

高浜発電所 4 号炉審査資料	
資料番号	KTN4-PLM40-耐震 <u>改 4</u>
提出年月日	令和6年2月15日

高浜発電所 4 号炉 劣化状況評価
(耐震安全性評価)

補足説明資料

令和 6 年 2 月 1 5 日
関西電力株式会社

本資料のうち、枠囲みの内容は機密に係る
事項ですので公開することはできません。

目次

1. 概要	1
2. 基本方針	1
3. 評価対象と評価手法	6
3.1 評価対象	6
3.1.1 耐震安全性評価対象機器	6
3.1.2 耐震安全上考慮する必要がある経年劣化事象の抽出	6
3.2 評価手法	9
3.2.1 主な適用規格	9
3.2.2 耐震安全性評価の評価手法	10
3.3 評価用地震力	14
3.4 評価用地震動	15
3.5 代表の選定	19
4. 代表の耐震安全性評価	21
4.1 耐震安全性評価	21
4.1.1 低サイクル疲労	21
4.1.2 高サイクル熱疲労	22
4.1.3 中性子照射脆化	22
4.1.4 熱時効	22
4.1.5 中性子照射による靱性低下	23
4.1.6 中性子および γ 線照射脆化	24
4.1.7 応力腐食割れ	24
4.1.8 摩耗	25
4.1.9 流れ加速型腐食	26
4.1.10 全面腐食	27
4.1.11 動的機能維持に係る耐震安全性評価	28
4.1.12 制御棒挿入性に係る耐震安全性評価	29
4.1.13 照射誘起型応力腐食割れ	29
4.1.14 浸水防護施設の耐震安全性評価	29
4.2 現状保全	30
4.3 総合評価	30
5. まとめ	31
5.1 審査ガイド適合性	31
5.2 長期施設管理方針として策定する事項	37

別紙 1.	運転開始後 30 年以降の耐震補強の実績について	1-1
別紙 2.	耐震安全性評価に用いる現行の JEAG4601 以外の値を適用したケースについて	2-1
別紙 3.	機器・配管に係る、比率で示された耐震安全性評価結果 (疲労累積係数を除く) について	3-1
別紙 4.	主給水系統配管貫通部 (伸縮継手) の疲労割れに対する耐震安全性評価について	4-1
別紙 5.	アンカーサポート取付部 (余熱除去系統配管) の疲労割れに対する耐震安全性評価について	5-1
別紙 6.	余熱除去系統配管の高サイクル熱疲労割れに対する耐震安全性評価について	6-1
別紙 7.	原子炉容器の中性子照射脆化に対する耐震安全性評価について	7-1
別紙 8.	炉心そうの中性子照射による靱性低下に対する耐震安全性評価について	8-1
別紙 9.	原子炉容器サポート (サポートブラケット (サポートリブ)) の中性子および γ 線照射脆化に対する耐震安全性評価について	9-1
別紙 10.	廃液蒸発装置 (蒸発器胴板) の応力腐食割れに対する耐震安全性評価について	10-1
別紙 11.	蒸気発生器支持脚 (ヒンジ摺動部) の摩耗等に対する耐震安全性評価について	11-1
別紙 12.	主蒸気系統配管他の内面からの腐食 (流れ加速型腐食) に対する耐震安全性評価について	12-1
別紙 13.	原子炉補機冷却水冷却器伝熱管の内面腐食 (流れ加速型腐食) に対する耐震安全性評価について	13-1
別紙 14.	機器付基礎ボルトの腐食を考慮した耐震安全性評価について	14-1
別紙 15.	主蒸気逃がし弁他に接続する配管の流れ加速型腐食に対する動的機能維持評価について	15-1
別紙 16.	制御棒クラスタ被覆管および案内管の摩耗に対する制御棒挿入性評価について	16-1
別紙 17.	浸水防護施設の耐震安全性評価について	17-1
別紙 18.	各設備の耐震安全性評価に用いた地震力について	18-1
別紙 19.	技術基準適合に係る工事計画認可等における審査内容の反映について	19-1
別紙 20.	高浜 3 号炉の高経年化技術評価との相違点について	20-1
別紙 21.	運転開始後 30 年での高経年技術評価 (耐震安全性評価) との評価結果の相違点について	21-1

1. 概要

本資料は、「実用発電用原子炉の設置、運転等に関する規則」第113条の規定に基づき実施した劣化状況評価のうち、耐震安全性評価の評価結果について、補足説明するものである。

なお、高経年化対策に関する各機器・構造物の技術評価（以下「技術評価」という。）については劣化状況評価書に取りまとめている。

劣化状況評価における耐震安全性評価とは、耐震安全性に影響する可能性がある経年劣化事象について、評価対象機器の経年劣化を加味して耐震重要度分類に応じた地震力を用いた評価を行い、評価対象機器の機能維持に対する経年劣化事象の影響を評価することをいう。

2. 基本方針

各機器・構造物の材質、環境条件等を考慮し、発生し得る経年劣化事象に対して「技術評価」を行った結果、保全対策を講じることによっても管理ができないという経年劣化事象は抽出されていない。

したがって、耐震性を考慮した場合にも、耐震性に影響を与える経年劣化事象を保全対策により適切に管理することで、耐震安全性の確保が可能であると考えられる。

しかしながら、高経年プラントの耐震性については、上記経年劣化事象の管理の観点からも、技術的評価を実施して安全性を確認しておく必要があると考えられることから、劣化状況評価において耐震安全性の評価を実施するものである。

耐震安全性評価の基本方針は、評価対象機器について発生し得る経年劣化事象に対して実施した「技術評価」に耐震性を考慮した技術的評価を実施して、運転開始後 60 年時点までの期間において「実用発電用原子炉の運転の期間の延長の審査基準」、「実用発電用原子炉の運転期間延長認可申請に係る運用ガイド」、「実用発電用原子炉施設における高経年化対策審査ガイド」および「実用発電用原子炉施設における高経年化対策実施ガイド」に定める要求事項に適合することを確認することである。耐震安全性評価についての要求事項を表 1 に整理する。

表 1 (1/4) 耐震安全性評価についての要求事項

審査基準、ガイド	要求事項
<p>実用発電用原子炉の運転の期間の延長の審査基準</p>	<p>2. 実用炉規則第113条第2項第2号に掲げる原子炉その他の設備の劣化の状況に関する技術的な評価の結果、延長しようとする期間において、同評価の対象となる機器・構造物が下表に掲げる要求事項（以下「要求事項」という。）に適合すること、又は同評価の結果、要求事項に適合しない場合には同項第3号に掲げる延長しようとする期間における原子炉その他の設備に係る施設管理方針の実施を考慮した上で、延長しようとする期間において、要求事項に適合すること。</p> <ul style="list-style-type: none"> ○経年劣化事象を考慮した機器・構造物について地震時に発生する応力及び疲れ累積係数を評価した結果、耐震設計上の許容限界を下回ること。 ○経年劣化事象を考慮した機器・構造物について地震時に発生する応力、亀裂進展力及び応力拡大係数を評価した結果、想定亀裂（欠陥）に対する破壊力学評価上の許容限界を下回ること。 ○経年劣化事象を考慮した、地震時に動的機能が要求される機器・構造物の地震時の応答加速度を評価した結果、機能確認済加速度以下であること。 ○経年劣化事象を考慮した、地震時の燃料集合体の変位を評価した結果、機能確認済相対変位以下であるか又は、同様に制御棒挿入時間を評価した結果、安全評価上の規定時間以下であること。

表 1 (2/4) 耐震安全性評価についての要求事項

審査基準、ガイド	要求事項
<p>実用発電用原子炉の運転期間 延長認可申請に係る運用ガイド</p>	<p>3.2(1)「延長しようとする期間における運転に伴い生ずる原子炉その他の設備の劣化の状況に関する技術的な評価」（以下「劣化状況評価」という。）の記載内容について評価の対象とする機器・構造物及び評価手法は、実用炉規則第82条第2項に規定する運転開始後40年を迎える発電用原子炉に係る発電用原子炉施設についての経年劣化に関する技術的な評価におけるものと同様とする。特に運転期間延長認可申請に伴うものとして評価を行い、その結果の記載が求められる事項は次のとおり。</p> <p>①上記3.1の特別点検の結果を踏まえた劣化状況評価。</p> <p>④実用発電用原子炉及びその附属施設の技術基準に関する規則（平成25年原子力規制委員会規則第6号。以下「技術基準規則」という。）（運転開始以後40年を経過する日において適用されているものに限る。）に定める基準に照らした評価。</p> <p>3.3(1)「延長しようとする期間における原子炉その他の設備に係る施設管理方針」（以下「施設管理方針」という。）の策定に係る手法は、実用炉規則第82条第2項に規定する運転開始後40年を迎える発電用原子炉に係る発電用原子炉施設についての施設管理に関する方針の策定と同様とする。特に運転期間延長認可申請に伴い策定するものとして記載が求められる事項は次のとおり。</p> <p>①上記3.2の劣化状況評価を踏まえた施設管理方針。</p>

表 1 (3 / 4) 耐震安全性評価についての要求事項

審査基準、ガイド	要求事項
<p>実用発電用原子炉施設における高経年化対策審査ガイド</p>	<p>3. 高経年化技術評価等の審査の視点・着眼点</p> <p>(1) 高経年化技術評価の審査</p> <p>②-1 耐震安全性の評価</p> <p>実施ガイド3.1⑤に規定する期間の満了日までの期間について、経年劣化事象の発生又は進展に伴う機器・構造物の耐震安全性を評価しているかを審査する。</p> <p>②-1 耐震安全上の現状保全の評価</p> <p>耐震安全性に対する現状の保全策の妥当性を評価しているかを審査する。</p> <p>②-1 耐震安全上の追加保全策の策定</p> <p>想定した経年劣化事象に対し、耐震安全性が確保されない場合に、現状保全に追加する必要がある新たな保全策を適切に策定しているかを審査する。</p> <p>(2) 長期施設管理方針の審査</p> <p>①長期施設管理方針の策定</p> <p>すべての追加保全策について長期保守管理方針として策定されているかを審査する。</p>

表 1 (4/4) 耐震安全性評価についての要求事項

審査基準、ガイド	要求事項
<p>実用発電用原子炉施設における高経年化対策実施ガイド</p>	<p>3.1 高経年化技術評価の実施及び見直し</p> <p>高経年化技術評価の実施及び見直しに当たっては、以下の要求事項を満たすこと。</p> <p>⑥耐震安全上考慮する必要がある経年劣化事象については、経年劣化を加味した機器・構造物の耐震安全性評価を行い、必要に応じ追加保全策を抽出すること。</p> <p>実用炉規則第82条第1項から第3項までの規定による高経年化技術評価に係る耐震安全性評価は、規制基準（当該評価を行う時点後の直近の運転開始以後30年、40年又は50年を経過する日において適用されているものに限る。）の要求を満たすことが確認された確定した基準地震動及び弾性設計用地震動を用いた評価を行うこと。当該高経年化技術評価後に、当該評価に用いた基準地震動及び弾性設計用地震動が見直された場合には、高経年化技術評価を速やかに見直すこと。</p> <p>⑥を行うに当たっては、PLM 基準 2008 版の 6.3.4 耐震安全性評価を用いることができる。</p> <p>3.2 長期施設管理方針の策定及び変更</p> <p>長期施設管理方針の策定及び変更に当たっては、以下の要求事項を満たすこと。</p> <p>①高経年化技術評価の結果抽出された全ての追加保全策（発電用原子炉の運転を断続的に行うことを前提として抽出されたもの及び冷温停止状態が維持されることを前提として抽出されたものの全て。）について、発電用原子炉ごとに、施設管理の項目及び当該項目ごとの実施時期を規定した長期施設管理方針を策定すること。</p> <p>なお、高経年化技術評価の結果抽出された追加保全策について、発電用原子炉の運転を断続的に行うことを前提とした評価から抽出されたものと冷温停止状態が維持されることを前提とした評価から抽出されたもの間で、その対象の経年劣化事象及び機器・構造物の部位が重複するものについては、双方の追加保全策を踏まえた保守的な長期施設管理方針を策定すること。</p>

3. 評価対象と評価手法

3.1 評価対象

3.1.1 耐震安全性評価対象機器

評価対象機器は、「技術評価」における評価対象機器と同じとする。

上記の評価対象機器のうち、以下の機器を耐震安全性評価における評価対象機器とする。

- ・各劣化状況評価書で行った機器のグループ化における「同一グループ内での代表機器」
- ・「同一グループ内での代表機器」より耐震重要度が上位の機器

耐震安全性評価の各経年劣化事象における評価対象機器は表2に示す機器とし、「4.代表の耐震安全性評価」にて評価を実施する。

なお、評価対象機器に対して運転開始後30年以降に実施した耐震補強の実績については別紙1に示す。

3.1.2 耐震安全上考慮する必要がある経年劣化事象の抽出

3.1.1項にて抽出された耐震安全性評価対象機器において、各劣化状況評価書で評価対象機器・部位ごとに想定される経年劣化については、以下のとおり分類される。

- (1) 高経年化対策上着目すべき経年劣化事象（○事象）
- (2) 高経年化対策上着目すべき経年劣化事象ではない事象
（日常劣化管理事象）（△事象）
- (3) 高経年化対策上着目すべき経年劣化事象ではない事象
（日常劣化管理事象以外）（▲事象）

このうち、耐震安全性評価対象機器として、(1)および(2)のうち「現在発生しているか、または将来にわたって起こることが否定できないもの」でかつ「振動応答特性上、または構造・強度上「軽微もしくは無視」できる事象ではない経年劣化事象」について、耐震安全上考慮する必要がある経年劣化事象として抽出し、経年劣化を考慮した耐震安全性評価を実施する。

耐震安全上考慮する必要がある経年劣化事象の抽出フローを図1に示す。

浸水防護施設についても、表2に示す機器・構造物のうちコンクリート構造物および鉄骨構造物、計測制御設備に分類されており、それぞれの機器に対して耐震安全上考慮する必要がある経年劣化事象を抽出する。

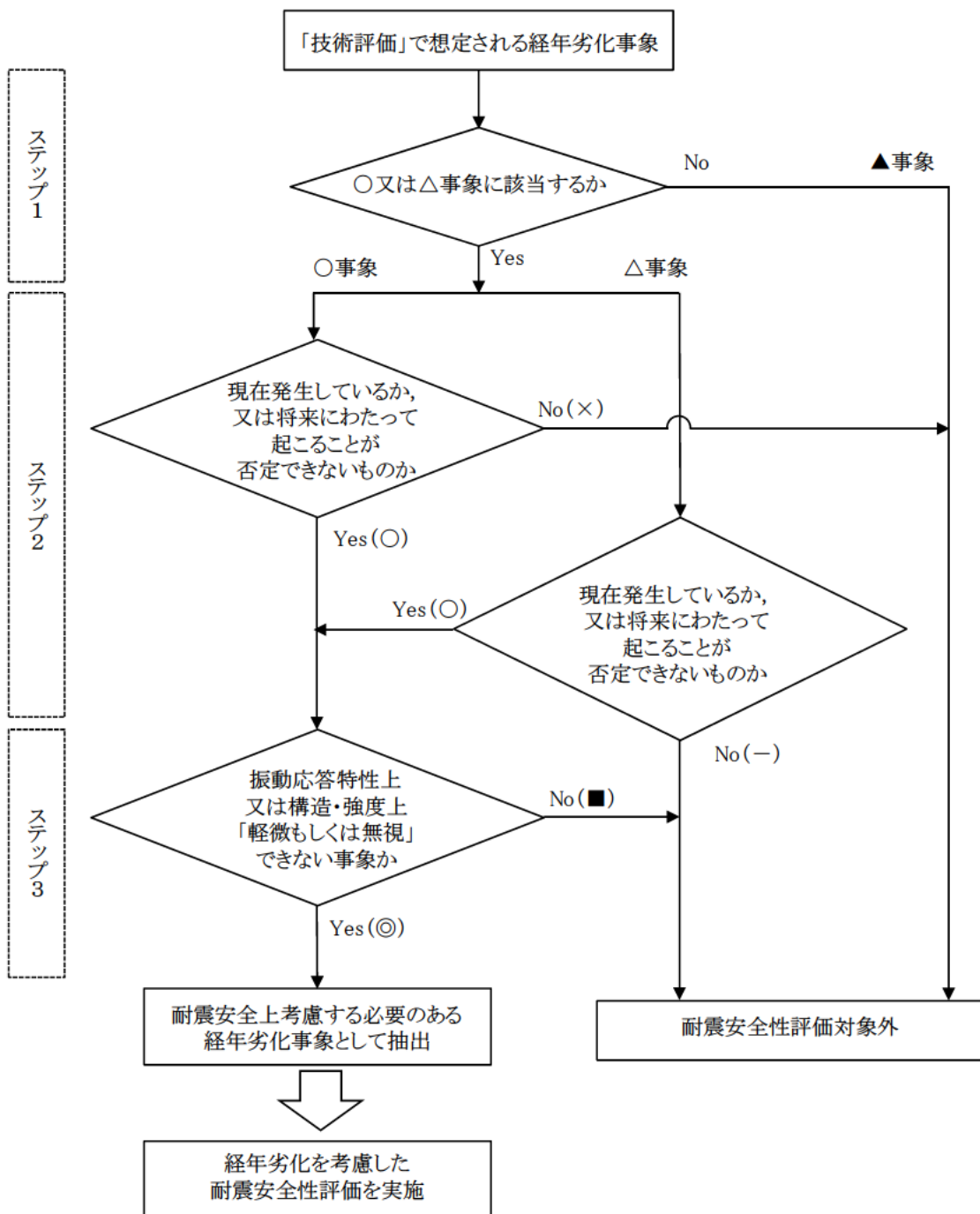

【凡例】

- ：評価対象として抽出
- ：評価対象から除外
- ×：現在発生しておらず、今後も発生の可能性がないもの、又は小さいものとして評価対象から除外
- ：振動応答特性上、又は構造・強度上「軽微若しくは無視」できる事象として評価対象から除外
- ◎：耐震安全上考慮する必要がある経年劣化事象として抽出
- △：高経年化対策上着目すべき経年劣化事象ではない事象（日常劣化管理事象）
- ▲：高経年化対策上着目すべき経年劣化事象ではない事象（日常劣化管理事象以外）

Yes/No() 内の記号は耐震評価の分類を示す。

図 1 耐震安全上考慮する必要がある経年劣化事象の抽出フロー

表2 耐震安全上考慮する必要のある経年劣化事象一覧

機器・ 構造物	耐震安全上考慮する必要のある経年劣化事象											
	疲労割れ		中性子照射脆化	照射誘起型応力腐食割れ	熱時効	中性子照射による靱性低下	中性子およびγ線照射脆化	応力腐食割れ	摩耗	腐食		コンクリートの強度・遮蔽能力 低下、テンドンの緊張力低下
	低サイクル疲労	高サイクル熱疲労								流れ加速型腐食	全面腐食	
ポンプ	◎	—	—	—	◎	—	—	—	—	—	—	—
熱交換器	◎	—	—	—	—	—	—	—	◎	◎	—	—
ポンプ用 モータ	—	—	—	—	—	—	—	—	—	—	—	—
容器	◎	—	◎、×*1	—	—	—	—	—	—	—	—	—
配管	◎	◎	—	—	◎	—	—	—	—	◎	—	—
弁	◎	—	—	—	—	—	—	—	—	—	—	—
炉内構造物	◎	—	—	×	—	◎	—	—	◎	—	—	—
ケーブル	—	—	—	—	—	—	—	—	—	—	—	—
電気設備	—	—	—	—	—	—	—	—	—	—	—	—
タービン 設備	—	—	—	—	—	—	—	—	—	◎	—	—
コンクリート 構造物および 鉄骨構造物	—	—	—	—	—	—	—	—	—	—	—	×*2
計測制御 設備	—	—	—	—	—	—	—	—	—	—	—	—
空調設備	—	—	—	—	—	—	—	—	—	◎	◎	—
機械設備	◎	—	—	—	—	—	◎	◎	◎	—	◎	—
電源設備	—	—	—	—	—	—	—	—	—	—	—	—

*1：関連温度上昇が◎、上部棚吸収エネルギーの低下が×

*2：運転開始後60年時点のコンクリートの予測中性子照射量が、強度低下がみられはじめるとされる ($1 \times 10^{19} \text{ n/cm}^2$) を超える範囲のコンクリート強度を全く期待せず「原子炉容器支持構造物コンクリートの圧縮強度」「原子炉容器サポート支持構造物基礎ボルトの引張耐力」「内部コンクリート（1次遮蔽壁含む）の最大せん断ひずみ」を評価し、いずれも影響がないとの結果が得られている（補足説明資料（コンクリート構造物および鉄骨構造物）別紙8参照）。以上より「×」とした。

【凡例】

◎：「現在発生しているか、または将来にわたって起こることが否定できないもの」かつ「振動応答特性上または構造・強度上「軽微もしくは無視」できない事象」

×：高経年化対策上着目すべき経年劣化事象であるが、現在発生しておらず、今後も発生の可能性がないもの、または小さいもの

—：耐震安全上考慮する必要のある経年劣化事象に該当するものがない

3.2 評価手法

3.2.1 主な適用規格

耐震安全性評価に用いた規格を以下に示す。

- ・日本機械学会「設計・建設規格 2005年版（2007年追補版を含む） JSME S NC1-2005(2007)」（以下、「設計・建設規格」という。）
- ・日本機械学会「維持規格 2008年版 JSME S NA1-2008」（以下、「維持規格」という。）
- ・日本電気協会「原子力発電所配管破損防護設計技術指針 JEAG4613-1998」
- ・日本電気協会「原子力発電所用機器に対する破壊靱性の確認試験方法 JEAC4206-2007」（以下、「JEAC4206」という。）
- ・日本機械学会「加圧水型原子力発電所配管減肉管理に関する技術規格 JSME S NG1-2006」
- ・日本電気協会「原子力発電所耐震設計技術指針 重要度分類・許容応力編 JEAG4601-補-1984」（以下、「JEAG4601」という。）
- ・日本電気協会「原子力発電所耐震設計技術指針 JEAG4601-1987」（以下、「JEAG4601」という。）
- ・日本電気協会「原子力発電所耐震設計技術指針JEAG4601-1991 追補版」（以下、「JEAG4601」という。）
- ・日本電気協会「原子力発電所耐震設計技術規程 JEAC4601-2008」（以下、「JEAC4601」という。）

なお、現行のJEAG4601以外の値を適用した耐震安全性評価を実施したケースについては、別紙2に記載する。

3.2.2 耐震安全性評価の評価手法

各劣化事象に対する耐震安全性評価手法の概要を以下に示す。なお、別紙19に示す、30年目の高経年化技術評価実施後に技術基準適合に係る工事計画において適用された事項については、高経年化技術評価における耐震安全性評価にも適用する。

(1) 低サイクル疲労（ポンプ、熱交換器、容器、配管、弁等）

運転開始後60年時点までの推定過渡回数を考慮した疲労累積係数と基準地震動 S_s および弾性設計用地震動 S_d を考慮した疲労累積係数の合計値が許容値 1 以下となることを確認する。

(2) 高サイクル熱疲労（配管）

想定亀裂に対し、地震時の当該部位における発生応力を算出し、亀裂安定限界応力を超えないことを確認する。

(3) 中性子照射脆化（容器）

想定欠陥に対し、当該部位における地震時の応力拡大係数を算出し、運転開始後60年時点の中性子照射を受けた材料の破壊靱性値を下回ることを確認する。

(4) 熱時効（ポンプ、配管）

想定亀裂に対し、当該部位における地震時の亀裂進展力を算出し、熱時効を考慮した材料の亀裂進展抵抗と交差し、その交点において、亀裂進展抵抗の傾きが亀裂進展力の傾きを上回っていることを確認する。

なお、技術評価「熱時効」にて地震荷重を含んだ評価を実施している。

(5) 中性子照射による靱性低下（炉内構造物）

想定欠陥に対し、地震時の当該部位における応力拡大係数を算出し、中性子照射を受けた材料の破壊靱性値を下回ることを確認する。

なお、技術評価「中性子照射による靱性低下」にて地震荷重を含んだ評価を実施している。

(6) 中性子および γ 線照射脆化（機械設備）

想定欠陥に対し、地震時の当該部位における応力拡大係数を算出し、運転開始後60年時点の中性子および γ 線照射を受けた材料の破壊靱性値を超えないことを確認する。

なお、技術評価「中性子および γ 線照射脆化」にて地震荷重を含んだ評価を実施している。

(7) 応力腐食割れ（機械設備）

想定亀裂に対し、地震時の当該部位における発生応力を算出し、亀裂安定限界応力を超えないことを確認する。

(8) 摩耗（熱交換器、炉内構造物、機械設備）

a. 熱交換器

幾何的に考えられる最大深さの摩耗減肉を仮定して、当該部位における地震時の発生応力を算出し、許容応力を超えないことを確認する。

b. 炉内構造物

シングルチューブの取替基準に相当する摩耗を考慮して、当該部位における地震時の発生応力を算出し、許容応力を超えないことを確認する。

c. 機械設備

運転開始後60年時点での摩耗量の一様減肉を仮定、または制御棒被覆管肉厚までの摩耗を想定して、当該部位における地震時の発生応力を算出し、許容応力を超えないことを確認する。

(9) 流れ加速型腐食（熱交換器、配管、タービン設備、空調設備）

a. 熱交換器、空調設備

伝熱管の施栓基準肉厚まで一様減肉することを考慮して、地震時の発生応力を算出し、許容応力を超えないことを確認する。

b. 配管、タービン設備

必要最小肉厚までの一様減肉を考慮して地震時の発生応力を算出し、許容値を超えないことを確認する。腐食（流れ加速型腐食）（配管）の耐震安全性評価フローを図2に示す。

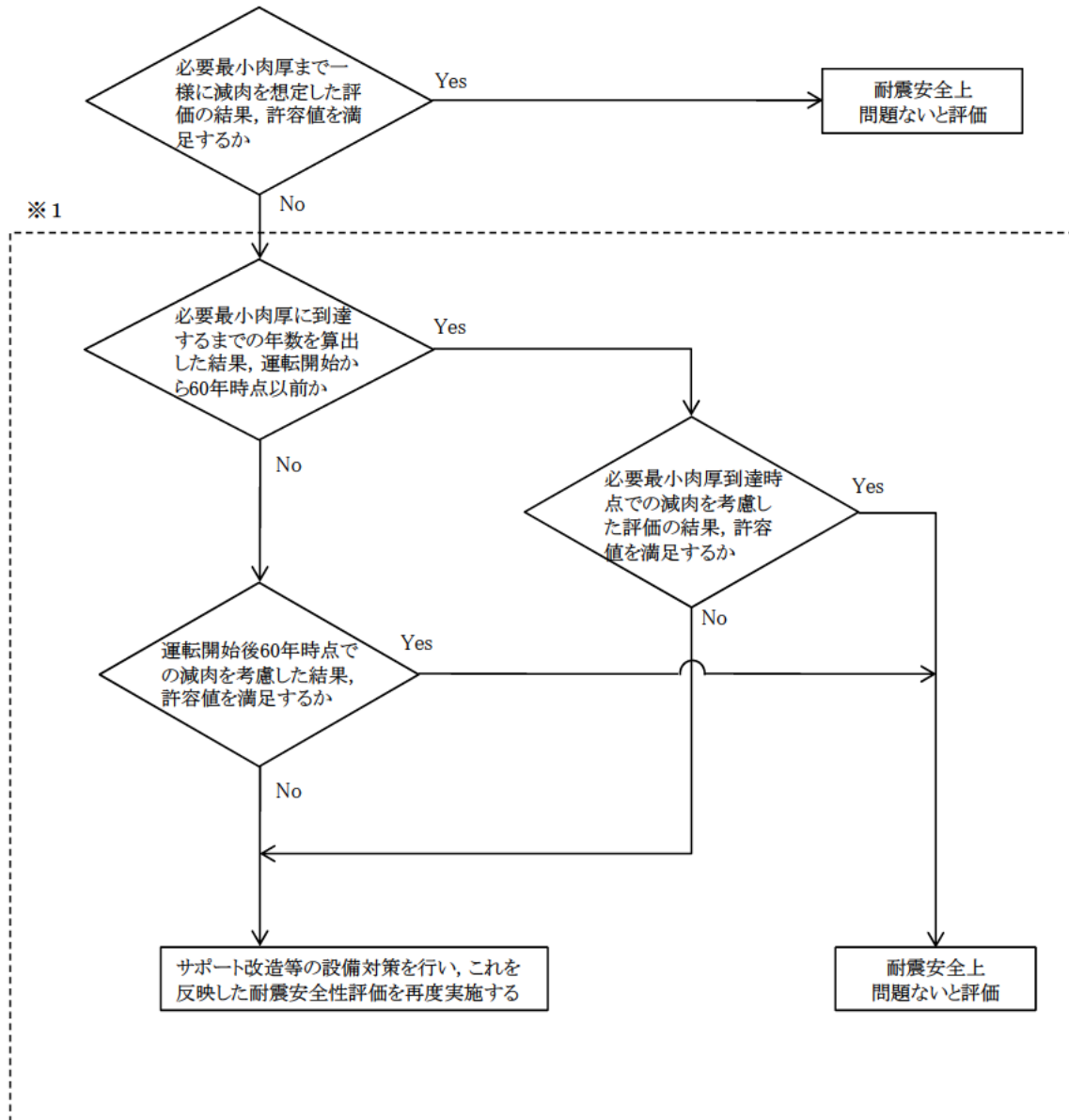

※1 今回の評価では、破線部のフローに基づく評価なし。

図2 腐食（流れ加速型腐食）（配管）の耐震安全性評価フロー

(10) 全面腐食（空調設備、機械設備）

運転開始後60年時点での腐食量の一様減肉を仮定し、当該部位における地震時の発生応力を算出し、許容応力を超えないことを確認する。

(11) 動的機能維持

地震時に動的機能維持が要求される耐震安全性評価対象機器（弁、ポンプ、ファン等）について、耐震安全上考慮する必要のある経年劣化事象を整理し、振動応答特性上または構造・強度上「軽微もしくは無視」できない事象とできる事象に分類のうえ、「軽微もしくは無視」できない事象については、評価を実施し耐震安全性評価上問題のないことを確認する。

(12) 制御棒挿入性

制御棒クラスタ案内管および被覆管に、保全活動の範囲内で発生する可能性のある摩耗による抗力の影響を考慮して、地震時の制御棒挿入時間が許容値以下であることを確認する。

3.3 評価用地震力

耐震安全性評価に用いる評価用地震力は各機器の耐震重要度に応じて表3のとおり選定する。

表3 耐震重要度に応じた耐震安全性評価に用いる評価用地震力

耐震重要度	評価用地震力
Sクラス	基準地震動 S_s^{*1} により定まる地震力
	弾性設計用地震動 S_d^{*2} により定まる地震力と Sクラスの機器に適用される静的地震力の大きい方 ^{*3}
Bクラス	Bクラスの機器に適用される静的地震力 ^{*4}
Cクラス	Cクラスの機器に適用される静的地震力

*1：「実用発電用原子炉およびその附属施設の位置、構造および設備の基準に関する規則（平成25年原子力規制委員会規則第5号）」に基づき策定した、応答スペクトルに基づく地震動評価結果による基準地震動($S_s - 1$)、断層モデルを用いた手法による地震動評価結果による基準地震動 ($S_s - 2 \sim S_s - 5$) および震源を特定せず策定する基準地震動 ($S_s - 6$ 、 $S_s - 7$)。

*2：弾性設計用地震動 $S_d - 1 \sim 7$ の応答スペクトルは、基準地震動 $S_s - 1 \sim 7$ の応答スペクトルに対して係数0.5を乗じて設定している。なお、 $S_d - 1$ については、旧耐震指針における高浜3・4号炉の基準地震動 S_1 の応答スペクトルを下回らないよう配慮している。

*3： S_s 地震力および弾性設計用地震力による評価のうち、許容値が同じものについては厳しい方の数値で代表する。また、許容値が異なり S_s 地震力が弾性設計用地震力より大きく、 S_s 地震力による評価応力が弾性設計用地震力の許容応力を下回る場合は、弾性設計用地震力による評価を実施したものとみなす。

*4：支持構造物の振動と共振のおそれがあるものについては、弾性設計用地震動 S_d により定まる地震力の $1/2$ についても考慮する。

3.4 評価用地震動

高浜4号炉の劣化状況評価における耐震安全性評価では、原子炉設置変更許可（平成27年2月）（以下、「設置変更許可」という）にて設定されている基準地震動を用いて評価を実施する。

表4に考慮した地震と地震動の最大加速度、図3(1/3)および(2/3)に基準地震動の応答スペクトルを示す。なお、各設備の耐震安全性評価に用いた地震力について別紙18に示す。

表4 考慮した地震と地震動の最大加速度

基準地震動		最大加速度	
		水平方向	鉛直方向
S _s -1	設計用模擬地震波	700 cm/s ²	467 cm/s ²
S _s -2	FO-A～FO-B～熊川断層を考慮した地震波	376 cm/s ²	334 cm/s ²
S _s -3		396 cm/s ²	313 cm/s ²
S _s -4		255 cm/s ²	218 cm/s ²
S _s -5	上林川断層を考慮した地震波	374 cm/s ²	320 cm/s ²
S _s -6	鳥取県西部地震を考慮した地震波	EW 方向	485 cm/s ²
		NS 方向	
S _s -7	北海道留萌支庁南部地震を考慮した地震波	620 cm/s ²	320 cm/s ²



図 3 (1/3) 基準地震動 S_s の応答スペクトル図 (水平方向)



図 3 (2/3) 基準地震動 S s の応答スペクトル図 (鉛直方向)

また、高浜発電所の標準応答スペクトルについては、「実用発電用原子炉及びその附属施設の位置、構造及び設備の基準に関する規則の解釈等の一部改正に係る対応について（指示）（2021年4月26日発信）」に基づく対応として、新たに制定された標準応答スペクトルと基準地震動との比較を行ったところ、標準応答スペクトルは基準地震動 $S_s - 1$ に包絡されていることを確認した。比較の結果を図3 (3/3)に示す。

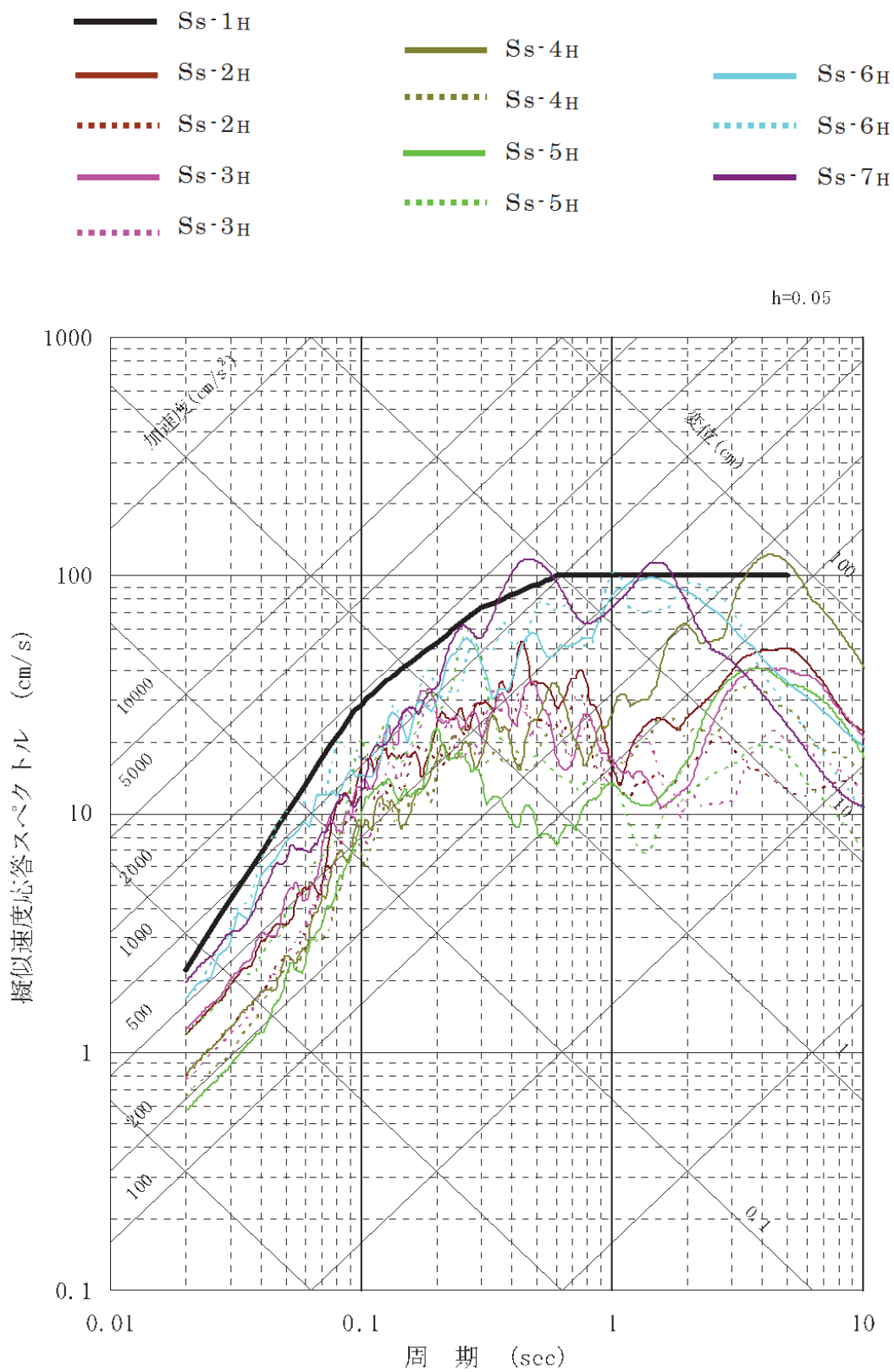
— : 標準応答スペクトル — : 基準地震動 $S_s - 1$

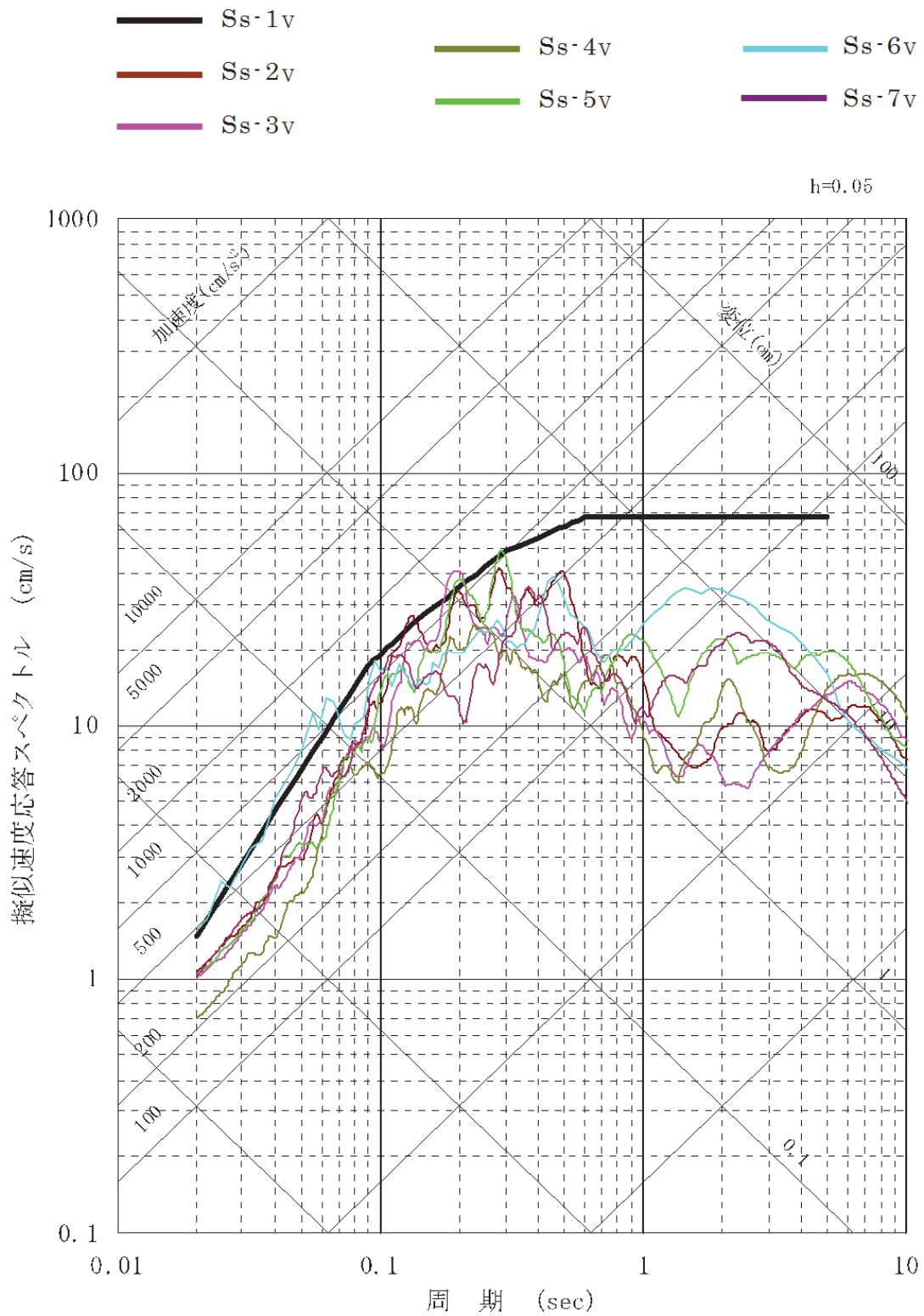

図3 (3/3) 高浜発電所 標準応答スペクトルと基準地震動 $S_s - 1$ の比較

3.5 代表の選定

耐震安全性評価においては「技術評価」における評価対象機器全てを対象として耐震安全上考慮する必要のある経年劣化事象を抽出し、経年劣化を考慮した耐震安全性評価を実施することにより、耐震安全性に問題ないことを確認している。

補足説明資料では、耐震安全性評価を実施する機器のうち、表5に示すとおり代表を選定し、詳細な評価内容について記載する。

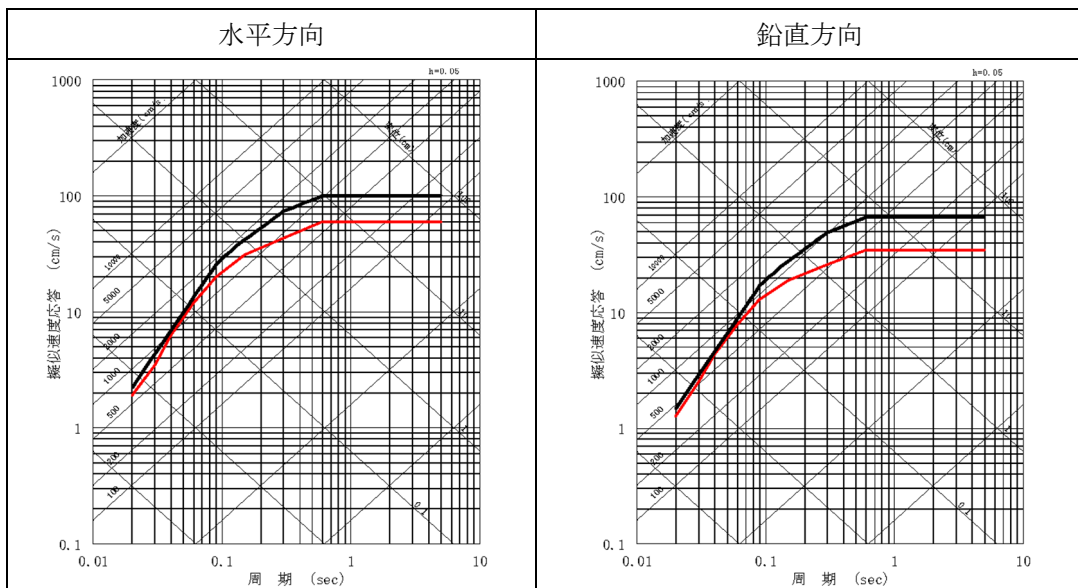
なお、耐震安全性評価書において比率で示された評価結果（疲労累積係数を除く）について、各々の分子と分母の値を単位とともに記載した表を別紙3に示す。

表5 補足説明資料における代表の選定

評価項目	詳細評価内容を記載する 機器・部位	選定理由
低サイクル疲労	伸縮継手(主給水系統配管貫通部)	基準地震動 S_s または S_d による疲労累積係数が最も大きい機器
	アンカーサポート取付部 (余熱除去系統配管)	発生応力と許容応力の比にて評価を実施した機器
高サイクル熱疲労	ステンレス鋼配管(余熱除去系統配管)	高サイクル熱疲労を考慮した評価が必要となる機器
中性子照射脆化	原子炉容器胴部(炉心領域部)	中性子照射脆化を考慮した評価が必要となる機器
熱時効	1次冷却材管	熱時効を考慮する必要がある機器のうち、機器に作用する応力が最大の機器
中性子照射による靱性低下	炉心そう	中性子照射による靱性低下を考慮した評価が必要となる機器
中性子および γ 線照射脆化	原子炉容器サポート(サポートブラケット(サポートリブ))	中性子および γ 線照射脆化を考慮した評価が必要となる機器
応力腐食割れ	廃液蒸発装置蒸発器胴板	応力腐食割れを考慮した評価の結果、発生応力と亀裂安定限界応力の比が最も大きい部位
摩耗	蒸気発生器サポート (支持脚(ヒンジ摺動部))	摩耗を考慮した耐震評価の結果、発生応力と許容応力の比が大きい機器
	蒸気発生器 伝熱管(管支持板直下部)	高浜3・4号炉でのみ耐震安全上考慮する必要がある経年劣化事象として抽出されている箇所
流れ加速型腐食	炭素鋼配管(主蒸気系統配管)	耐震重要度が高く、配管の腐食(流れ加速型腐食)による配管減肉を考慮した耐震評価の結果、発生応力と許容応力の比が最大である箇所
	原子炉補機冷却水冷却器 伝熱管	耐震重要度が高く、内部流体が海水であり、伝熱管の腐食(流れ加速型腐食)の耐震評価の結果、発生応力と許容応力の比が最も大きい機器
全面腐食	基礎ボルト	腐食(全面腐食)を考慮した評価の結果、発生応力と許容応力の比が最大である機器
動的機能維持	主蒸気逃がし弁	機器の応答加速度に影響を与える経年劣化事象である、配管の流れ加速型腐食による減肉を考慮した耐震評価対象範囲に設置される動的機能維持対象機器
制御棒挿入性	制御棒クラスタ案内管(案内板)、制御棒被覆管	制御棒挿入性を考慮した評価が必要となる機器

4. 代表の耐震安全性評価

4.1 耐震安全性評価

4.1.1 低サイクル疲労

(1) 伸縮継手（主給水系統配管貫通部）

伸縮継手（主給水系統配管貫通部）について、運転開始後60年までの推定過渡回数を考慮して算出した疲労累積係数と、基準地震動 S_s または S_d を考慮した地震時の疲労累積係数の合計が許容値 1 以下となることから、耐震安全性評価上問題ない。

評価結果を表 6 に、算出過程を別紙 4 にそれぞれ示す。

表 6 伸縮継手（主給水系統配管貫通部）の低サイクル疲労の耐震安全性評価結果

対象機器*1	運転開始後60年までの推定過渡回数を考慮して算出した疲労累積係数	地震動による疲労累積係数（基準地震動 S_s ）	合計（許容値 1 以下）
伸縮継手 （主給水系統貫通部）	0.419	0.379	0.798

*1：伸縮継手（主給水系統配管貫通部）はA、B、C系の3箇所にあるが、上記劣化状況評価書に記載している代表系統（B系）の疲労累積係数の合計値は、非代表系統の合計値より大きいことを確認している。

(2) アンカーサポート取付部（余熱除去系統配管）

アンカーサポート取付部（余熱除去系統配管）について、地震時の発生応力を評価した結果、地震時の発生応力は許容応力を超えることはないことから、耐震安全性評価上問題ない。

評価結果を表 7 に、算出過程を別紙 5 にそれぞれ示す。

表 7 アンカーサポート取付部（余熱除去系統配管）の低サイクル疲労の耐震安全性評価結果

評価対象	耐震重要度	評価地震力	許容応力状態	応力種別	応力比	発生応力 (MPa)	許容応力*2 (MPa)
配管とパッドの溶接部	S	S_s *1	$IV_A S$	一次応力	0.19	22	116
				一次+二次応力	0.19	22	116
パッドとラグの溶接部	S	S_s *1	$IV_A S$	一次応力	0.29	34	116
				一次+二次応力	0.30	33	110
ラグとプレートの溶接部	S	S_s *1	$IV_A S$	一次応力	0.20	27	132
				一次+二次応力	0.24	26	110

*1： S_s 地震力が S_d 地震力および S クラスの機器に適用される静的地震力より大きく、 S_s 地震力による発生応力が S_d 地震力および S クラスの機器に適用される静的地震力の許容応力を下回るため、 S_d 地震力および静的地震力による評価を省略した。

*2：設計・建設規格付録材料図表Part5表 8 および表 9 より求まる値

4.1.2 高サイクル熱疲労

余熱除去系統配管のうち、余熱除去出口配管とバイパスラインの合流部（高低温水合流部）について、貫通亀裂を想定し地震時に発生する応力を算出した結果、亀裂安定限界応力を超えることはないことから、耐震安全性評価上問題ない。

評価結果を表8に、算出過程を別紙6に示す。

表8 余熱除去系統配管の高サイクル熱疲労割れの耐震安全性評価結果

対象機器	耐震重要度	評価地震力	許容応力状態	応力比	地震時発生応力 (MPa)	亀裂安定限界応力 (MPa)
余熱除去系統配管	S	S _s *1	IV _A S	0.30	74	245

*1: S_s地震力がS_d地震力およびSクラスの機器に適用される静的地震力より大きく、S_s地震力による評価応力がS_d地震力およびSクラスの機器に適用される静的地震力の許容応力を下回るため、S_d地震力および静的地震力による評価を省略した。

4.1.3 中性子照射脆化

原子炉容器胴部について、想定欠陥にPTS事象時の荷重とS_s地震時の荷重を考慮した応力拡大係数K_Iと、原子炉容器の劣化が進展すると仮定した場合の運転開始後60年時点における破壊靱性値K_{IC}下限包絡曲線を評価した結果、K_{IC}>K_Iを満足することから、耐震安全性評価上問題ない。

算出過程を別紙7に示す。

4.1.4 熱時効

1次冷却材管について、運転開始後60年時点での疲労進展を仮定した場合の亀裂長さを貫通亀裂と仮定し、評価用荷重条件としては通常運転状態で働く荷重に加え、S_s地震発生時の荷重を考慮し配管の健全性を確認した。

具体的には、評価対象部位の熱時効後の亀裂進展抵抗（J_{mat}）と構造系に作用する応力から算出される亀裂進展力（J_{app}）を求めて比較を行った。

図4に1次冷却材管の亀裂安定性評価の例として、応力が最も大きい蓄圧タンク注入管台の結果を示す。

結果は、運転期間60年での疲労亀裂を想定しても、亀裂進展力（J_{app}）と亀裂進展抵抗（J_{mat}）の交点において、J_{mat}の傾きがJ_{app}の傾きを上回っていることから、配管は不安定破壊することなく、耐震安全性評価上問題ない。

なお、算出過程は、「技術評価」2相ステンレス鋼の熱時効の補足説明資料に記載のとおりである。



図4 1次冷却材管の亀裂安定性評価結果

4.1.5 中性子照射による靱性低下

炉心そうについて、運転開始後60年時点における S_5 地震発生時の想定欠陥における応力拡大係数 K 、破壊靱性値 K_{Ic} を評価した結果、想定欠陥における応力拡大係数 $6.9\text{MPa}\sqrt{\text{m}}$ は、破壊靱性値 $51\text{MPa}\sqrt{\text{m}}$ を下回っており、不安定破壊は生じないことから、耐震安全性評価上問題ない。

算出過程を別紙8に示す。

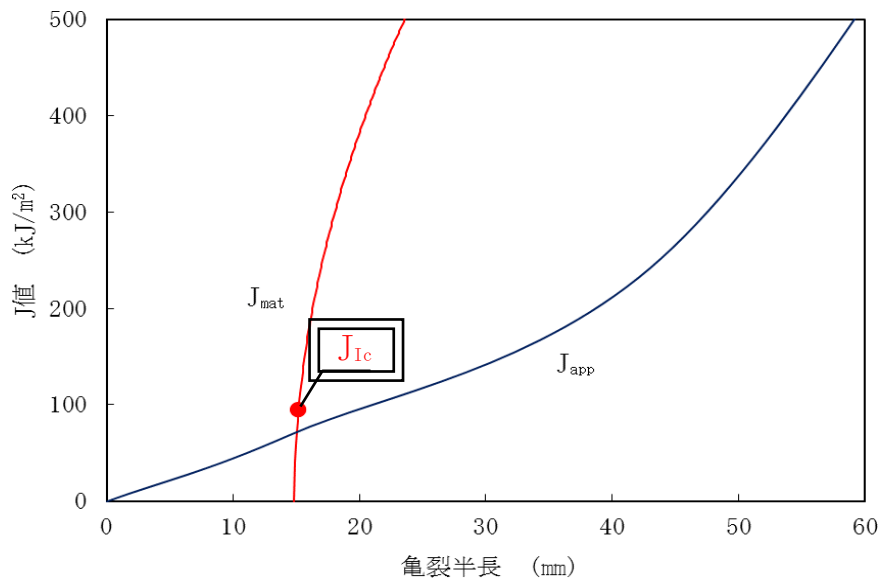
4.1.6 中性子および γ 線照射脆化

原子炉容器サポート（サポートブラケット（サポートリブ））について、運転開始後60年時点における S_s 地震発生時の想定欠陥における応力拡大係数 K_I 、破壊靱性値 K_{IR} を評価した結果、想定欠陥の応力拡大係数は、破壊靱性値を超えることはないことから、耐震安全性評価上問題ない。

評価結果を表9に、算出過程を別紙9に示す。

表9 原子炉容器サポート（サポートブラケット（サポートリブ））の
中性子および γ 線照射脆化に対する耐震安全性評価結果

対象機器	耐震重要度	評価地震力	応力拡大係数 / 破壊靱性値	応力拡大係数 ($MPa\sqrt{m}$)	破壊靱性値 ($MPa\sqrt{m}$)
原子炉容器サポート (サポートブラケット (サポートリブ))	S	S_s^{*1}	0.21	6.8	32.6

*1： S_s 地震力による発生応力が S_d 地震力および S クラスの機器に適用される静的地震力より大きく、 S_s 地震力による評価応力が許容応力（破壊靱性値）を下回るため、 S_d 地震力および静的地震力による評価を省略した。

4.1.7 応力腐食割れ

廃液蒸発装置の蒸発器胴板について、貫通亀裂を想定し地震時に発生する応力と亀裂安定限界応力を評価した結果、地震時に発生する応力が亀裂安定限界応力をを超えることはないことから、耐震安全性評価上問題ない。

評価結果を表10に、算出過程を別紙10に示す。

表10 廃液蒸発装置 蒸発器胴板の応力腐食割れに対する
耐震安全性評価結果

評価対象	耐震重要度	評価地震力	許容応力状態	応力比	地震時発生応力 (MPa)	亀裂安定限界応力 (MPa)
廃液蒸発装置 (蒸発器胴板)	B	1/2 S_d	Ⅲ _A S	0.52	37	71

4.1.8 摩耗

蒸気発生器支持脚（ヒンジ摺動部）について、運転開始後60年時点での摩耗量の一樣減肉を仮定し地震時の発生応力を評価した結果、地震時の発生応力は許容応力を超えることはないことから、耐震安全性評価上問題ない。

また、蒸気発生器（伝熱管（管支持板直下部））について、幾何的に考えられる最大深さの摩耗減肉を仮定し地震時の発生応力を評価した結果、地震時の発生応力は許容応力を超えることはないことから、耐震安全性評価上問題ない。

評価結果を表11に、算出過程を別紙11に示す。

表11(1/2)蒸気発生器支持脚（ヒンジ摺動部）の摩耗の耐震安全性評価結果

評価対象	耐震重要度	評価地震力	許容応力状態	応力種別	応力比	発生応力 (MPa)	許容応力*2 (MPa)
蒸気発生器支持脚 (ヒンジ摺動部)	S	S _s *1	IV _A S	一次応力	0.26	46	180
				一次+二次応力	0.65	275	426

*1：S_s地震力がS_d地震力およびSクラスの機器に適用される静的地震力より大きく、S_s地震力による発生応力がS_d地震力およびSクラスの機器に適用される静的地震力の許容応力を下回るため、S_d地震力および静的地震力による評価を省略した。

*2：設計・建設規格付録材料図表Part5表9より求まる値

表11(2/2)蒸気発生器（伝熱管（管支持板直下部））の摩耗の耐震安全性評価結果

評価対象	耐震重要度	評価地震力	許容応力状態	応力種別	応力比	発生応力 (MPa)	許容応力*1 (MPa)
蒸気発生器 (伝熱管（管支持板直下部）)	S	S _s	IV _A S	一次応力	0.59	254	430
				一次+二次応力	0.60	296	492
		S _d	III _A S	一次応力	0.91	230	253
				一次+二次応力	0.36	179	492

*1：設計・建設規格付録材料図表Part5表1および表9より求まる値

4.1.9 流れ加速型腐食

(1) 炭素鋼配管（主蒸気系統配管）

炭素鋼配管（主蒸気系統配管）について、配管内面に必要最小肉厚の減肉を想定し地震時の発生応力を評価した結果、一次+二次応力は許容応力を超えるためJEAG4601「原子力発電所耐震設計技術指針」に従い疲労評価を行った結果、地震時の発生応力は許容応力を超えることはないことから、耐震安全性評価上問題ない。

評価結果を表12に、算出過程を別紙12に示す。

表12 炭素鋼配管（主蒸気系統配管）の腐食（流れ加速型腐食）の耐震安全性評価結果

評価対象	耐震重要度	評価地震力	許容応力状態	応力種別	応力比	発生応力*1 (MPa)	許容応力*2 (MPa)
炭素鋼配管 (主蒸気系統配管)	S	S _s	IV _A S	一次応力	0.57	180	315
				一次+二次応力	0.73	233	318
		S _d	III _A S	一次応力	0.80	127	159
				一次+二次応力	0.40	127	318

*1：系統内の評価対象ライン中で最大の発生応力を示す

*2：設計・建設規格付録材料図表Part5表8および表9より求まる値

(2) 原子炉補機冷却水冷却器（伝熱管）

原子炉補機冷却水冷却器（伝熱管）について、伝熱管内面に施栓基準肉厚までの減肉を想定し地震時の発生応力を評価した結果、地震時の発生応力は許容応力を超えることはないことから、耐震安全性評価上問題ない。

評価結果を表13に、算出過程を別紙13にそれぞれ示す。

表13 原子炉補機冷却水冷却器（伝熱管）の腐食（流れ加速型腐食）の耐震安全性評価結果

評価対象	耐震重要度	評価地震力	許容応力状態	応力種別	応力比	発生応力 (MPa)	許容応力*2 (MPa)
					邪魔板 ～ 邪魔板	邪魔板 ～ 邪魔板	
原子炉補機冷却水冷却器伝熱管	S	S _s *1	IV _A S	一次応力	0.87		

*1：S_s地震力がS_d地震力およびSクラスの機器に適用される静的地震力より大きく、S_s地震力による発生応力がS_d地震力およびSクラスの機器に適用される静的地震力の許容応力を下回るため、S_d地震力および静的地震力による評価を省略した。

*2

--

4.1.10 全面腐食

機器基礎ボルト（復水タンク）について、運転開始後60年時点での減肉を想定し地震時の発生応力を評価した結果、地震時の発生応力は許容応力を超えることはないことから、耐震安全性評価上問題ない。

評価結果を表14に、算出過程を別紙14にそれぞれ示す。

表14 機器基礎ボルト（復水タンク）の腐食（全面腐食）に対する耐震安全性評価結果

評価対象	耐震重要度	評価地震力	許容応力状態	応力種別	応力比	発生応力 (MPa)	許容応力*2 (MPa)
復水タンク	S	S _s *1	IV _A S	引張	0.55	271	491
				せん断	0.43	189	435

*1：S_s地震力がS_d地震力およびSクラスの機器に適用される静的地震力より大きく、S_s地震力による発生応力がS_d地震力およびSクラスの機器に適用される静的地震力の許容応力を下回るため、S_d地震力および静的地震力による評価を省略した。

*2：設計・建設規格付録材料図表 Part5 表8および表9より求まる値

4.1.11 動的機能維持に係る耐震安全性評価

主蒸気逃がし弁について、接続する配管の流れ加速型腐食による振動応答特性への影響を考慮し、JEAG4601に基づきスペクトルモード解析から算出される弁駆動部の応答加速度、または設置床の最大応答加速度を1.2倍した値（1.2ZPA）のいずれか大きい方を動的機能維持評価に用いる加速度値として評価した結果、地震時の応答加速度が機能確認済加速度以下であることから、弁の動的機能が維持される。

また、耐震安全上考慮する必要のある経年劣化事象に対する耐震安全性評価の実施により、機器等における動的機能維持に必要となる部位での経年劣化事象は、機器の振動応答特性への影響が「軽微もしくは無視」できる事象であることを確認した。

主蒸気逃がし弁の動的機能維持評価結果のうち機能確認済加速度との比較結果を表15に、接続する配管に流れ加速型腐食に伴う減肉により応答加速度に影響を及ぼす可能性のある動的機能維持が要求される弁の評価結果および弁以外の動的機能維持対象機器の詳細な検討結果を別紙15に示す。

表 15 主蒸気逃がし弁の動的機能維持評価結果

耐震 重要度	地震力		振動数 (Hz)	主蒸気逃がし弁	
				応答加速度 ($\times 9.8 \text{ m/s}^2$)	機能確認済加速度 ($\times 9.8 \text{ m/s}^2$)
S	S s	水平	50	2.7 ^{*1, 2}	6.0
		鉛直		1.1 ^{*1, 2}	6.0

*1：A～C 主蒸気逃がし弁の最大値を示す

*2：スペクトルモード解析における振動数確認範囲を 50Hz まで拡大した地震応答解析により得られた値

4.1.12 制御棒挿入性に係る耐震安全性評価

制御棒挿入性に影響を与える可能性のある経年劣化事象として、制御棒クラス案内管（案内板）の摩耗と制御棒被覆管の摩耗を想定し地震時の制御棒挿入評価を行った結果、挿入時間は規定値を下回っており耐震安全性評価上問題ない。

評価結果を表16に、算出過程を別紙16にそれぞれ示す。

表 16 制御棒挿入性に係る耐震安全性評価結果

耐震重要度	評価地震力	経年劣化を想定した地震時の挿入時間	規定値
S	S s	1.75 秒	2.2 秒

4.1.13 照射誘起型応力腐食割れ

バッフルフォーマボルトの照射誘起型応力腐食割れについては、「高経年化対策上着目すべき経年劣化事象であるが、現在発生しておらず、今後も発生の可能性がないもの、または小さいもの」と分類し、耐震安全性評価は不要と判断している。

4.1.14 浸水防護施設の耐震安全性評価

浸水防護施設については、耐震安全上考慮すべき経年劣化事象は抽出されなかった。

浸水防護施設の耐震安全上考慮する必要がある経年劣化事象の抽出過程を別紙17に示す。

4.2 現状保全

耐震安全性評価対象機器の現状保全については、「技術評価」のとおりである。

4.3 総合評価

「技術評価」の評価対象機器の耐震安全性評価については、経年劣化事象を考慮した場合においても、「実用発電用原子炉の運転の期間の延長の審査基準」、「実用発電用原子炉の運転期間延長認可申請に係る運用ガイド」、「実用発電用原子炉施設における高経年化対策審査ガイド」および「実用発電用原子炉施設における高経年化対策実施ガイド」の要求事項を満足し、耐震安全性に問題のないことを確認した。

また、耐震安全性評価対象機器の現状保全については、耐震安全上考慮する必要のある経年劣化状況を考慮した耐震評価を行い、耐震安全性に問題ないことを確認しており、各設備の現状保全は適切であることから、現状保全に追加すべき新たな保全策は抽出されなかった。

5. まとめ

5.1 審査ガイド適合性

「2. 基本方針」で示した要求事項について耐震安全性評価を行った結果、すべての要求事項を満足しており、審査ガイドに適合していることを確認した。耐震安全性評価についての要求事項との対比および評価結果の分類を表17および表18に示す。

表17 (1/4) 耐震安全性評価についての要求事項との対比

審査基準、ガイド	要求事項	耐震安全性評価結果
<p>実用発電用原子炉の運転の期間の延長の審査基準</p>	<p>2. 実用炉規則第113条第2項第2号に掲げる原子炉その他の設備の劣化の状況に関する技術的な評価の結果、延長しようとする期間において、同評価の対象となる機器・構造物が下表に掲げる要求事項（以下「要求事項」という。）に適合すること、又は同評価の結果、要求事項に適合しない場合には同項第3号に掲げる延長しようとする期間における原子炉その他の設備に係る施設管理方針の実施を考慮した上で、延長しようとする期間において、要求事項に適合すること。</p> <p>○経年劣化事象を考慮した機器・構造物について地震時に発生する応力及び疲れ累積係数を評価した結果、耐震設計上の許容限界を下回ることを確認した。</p>	<p>4.1.1、4.1.8、4.1.9、4.1.10に示すとおり、考慮すべき経年劣化事象に対し地震時に発生する応力および疲れ累積係数を評価し、延長しようとする期間において、許容限界を下回っていることを確認した。</p>
	<p>○経年劣化事象を考慮した機器・構造物について地震時に発生する応力、亀裂進展力及び応力拡大係数を評価した結果、想定亀裂（欠陥）に対する破壊力学評価上の許容限界を下回ることを確認した。</p>	<p>4.1.3、4.1.4、4.1.5、4.1.6、4.1.7に示すとおり、考慮すべき経年劣化事象に対し地震時に発生する応力、亀裂進展力および応力拡大係数を評価し、想定する亀裂に対する破壊力学評価を行って、延長しようとする期間において、許容限界を下回ることを確認した。</p>
	<p>○経年劣化事象を考慮した、地震時に動的機能が要求される機器・構造物の地震時の応答加速度を評価した結果、機能確認済加速度以下であること。</p>	<p>4.1.11に示すとおり、延長しようとする期間において、弁に接続する配管の流れ加速型腐食による振動応答特性への影響を考慮しても、地震時の応答加速度が機能確認済加速度以下であることを確認した。</p> <p>また、考慮すべき経年劣化事象に対する耐震安全性評価の実施により、延長しようとする期間において、機器等における動的機能維持に必要となる部位での経年劣化事象は、機器の振動応答特性への影響が「軽微もしくは無視」できるものであることを確認した。</p>
	<p>○経年劣化事象を考慮した、地震時の燃料集合体の変位を評価した結果、機能確認済相対変位以下であるか又は、同様に制御棒挿入時間を評価した結果、安全評価上の規定時間以下であること。</p>	<p>4.1.12に示すとおり、考慮すべき経年劣化事象に対し制御棒挿入時間を評価し、延長しようとする期間において、安全評価上の規定時間以下であることを確認した。</p>

表17 (2/4) 耐震安全性評価についての要求事項との対比

審査基準、ガイド	要求事項	耐震安全性評価結果
<p>実用発電用原子炉の運転期間延長認可申請に係る運用ガイド</p>	<p>3.2(1)「延長しようとする期間における運転に伴い生ずる原子炉その他の設備の劣化の状況に関する技術的な評価」(以下「劣化状況評価」という。)の記載内容について評価の対象とする機器・構造物及び評価手法は、実用炉規則第82条第2項に規定する運転開始後40年を迎える発電用原子炉に係る発電用原子炉施設についての経年劣化に関する技術的な評価におけるものと同様とする。特に運転期間延長認可申請に伴うものとして評価を行い、その結果の記載が求められる事項は次のとおり。</p> <p>①上記3.1の特別点検の結果を踏まえた劣化状況評価。</p>	<p>3.1.1、3.1.2に示すとおり、耐震安全上考慮する必要のある経年劣化事象の抽出フローにより、耐震安全上考慮する必要のある経年劣化事象を抽出した結果、耐震安全性に関して特別点検によって確認する事項はない。</p>
	<p>④実用発電用原子炉及びその附属施設の技術基準に関する規則(平成25年原子力規制委員会規則第6号。以下「技術基準規則」という。)(運転開始以後40年を経過する日において適用されているものに限る。)に定める基準に照らした評価。</p>	<p>4.1.1、4.1.8、4.1.9、4.1.10に示すとおり、考慮すべき経年劣化事象に対し地震時に発生する応力および疲れ累積係数を評価し、延長しようとする期間において、許容限界を下回っていることを確認した。</p> <p>また、4.1.3、4.1.4、4.1.5、4.1.6、4.1.7に示すとおり、考慮すべき経年劣化事象に対し地震時に発生する応力、亀裂進展力および応力拡大係数を評価し、想定する亀裂に対する破壊力学評価を行って、延長しようとする期間において、許容限界を下回っていることを確認した。</p> <p>さらに、4.1.11に示すとおり、延長しようとする期間において、弁に接続する配管の流れ加速型腐食による振動応答特性への影響を考慮しても、地震時の応答加速度が機能確認済加速度以下であることを確認した。また、考慮すべき経年劣化事象に対する耐震安全性評価の実施により、延長しようとする期間において、機器等における動的機能維持に必要となる部位での経年劣化事象は、機器の振動応答特性への影響が「軽微もしくは無視」できるものであることを確認した。</p> <p>加えて、4.1.12に示すとおり、考慮すべき経年劣化事象に対し制御棒挿入時間を評価し、延長しようとする期間において、安全評価上の規定時間以下であることを確認した。</p>

表17 (3 / 4) 耐震安全性評価についての要求事項との対比

審査基準、ガイド	要求事項	耐震安全性評価結果
<p>実用発電用原子炉の運転期間延長認可申請に係る運用ガイド</p>	<p>3.3(1)「延長しようとする期間における原子炉その他の設備に係る施設管理方針」(以下「施設管理方針」という。)の策定に係る手法は、実用炉規則第82条第2項に規定する運転開始後40年を迎える発電用原子炉に係る発電用原子炉施設についての施設管理に関する方針の策定と同様とする。特に運転期間延長認可申請に伴い策定するものとして記載が求められる事項は次のとおり。</p> <p>①上記3.2の劣化状況評価を踏まえた施設管理方針。</p>	<p>4.3に示すとおり、追加保全策については抽出されないため、長期施設管理方針は高経年化対策の視点から充実すべき施設管理の項目はないと評価した。</p>
<p>実用発電用原子炉施設における高経年化対策審査ガイド</p>	<p>3. 高経年化技術評価等の審査の視点・着眼点</p> <p>(1)高経年化技術評価の審査</p> <p>⑩-1 耐震安全性の評価</p> <p>実施ガイド3.1⑤に規定する期間の満了日までの期間について、経年劣化事象の発生又は進展に伴う機器・構造物の耐震安全性を評価しているかを審査する。</p> <p>⑪-1 耐震安全上の現状保全の評価</p> <p>耐震安全性に対する現状の保全策の妥当性を評価しているかを審査する。</p> <p>⑫-1 耐震安全上の追加保全策の策定</p> <p>想定した経年劣化事象に対し、耐震安全性が確保されない場合に、現状保全に追加する必要がある新たな保全策を適切に策定しているかを審査する。</p> <p>(2)長期施設管理方針の審査</p> <p>①長期施設管理方針の策定</p> <p>すべての追加保全策について長期保守管理方針として策定されているかを審査する。</p>	<p>4.1.1～4.1.12に示すとおり、運転開始後60年時点までの経年劣化を考慮した状態における耐震安全性評価を実施した。</p> <p>4.2、4.3に示すとおり、耐震安全性評価を実施してガイドを満足していることから、耐震安全性に対する現状の保全策は妥当であると評価した。</p> <p>4.3に示すとおり、耐震安全評価を実施してガイドを満足していることから、現状保全に追加すべき新たな保全策はないと評価した。</p>

表17（4／4） 耐震安全性評価についての要求事項との対比

審査基準、ガイド	要求事項	耐震安全性評価結果
実用発電用原子炉施設における高経年化対策実施ガイド	3.1 高経年化技術評価の実施及び見直し 高経年化技術評価の実施及び見直しに当たっては、以下の要求事項を満たすこと。 ⑥耐震安全上考慮する必要のある経年劣化事象については、経年劣化を加味した機器・構造物の耐震安全性評価を行い、必要に応じ追加保全策を抽出すること。	4.1～4.3に示すとおり、耐震安全上考慮する必要のある経年劣化事象については、経年劣化を加味した機器・構造物の耐震安全性評価を行い、ガイドを満足して耐震安全上問題のないことを確認している。また、現状の保全策についても妥当であることを確認しており、追加保全策はないと評価した。
	実用炉規則第82条第1項から第3項までの規定による高経年化技術評価に係る耐震安全性評価は、規制基準（当該評価を行う時点後の直近の運転開始以後30年、40年又は50年を経過する日において適用されているものに限る。）の要求を満たすことが確認された確定した基準地震動及び弾性設計用地震動を用いた評価を行うこと。当該高経年化技術評価後に、当該評価に用いた基準地震動及び弾性設計用地震動が見直された場合には、高経年化技術評価を速やかに見直すこと。 ⑥を行うに当たっては、PLM基準2008版の6.3.4耐震安全性評価を用いることができる。	3.4に示すとおり、設置変更許可にて規制基準の要求を満足する基準地震動および弾性設計用地震動を用いて評価を実施した。
	3.2 長期施設管理方針の策定及び変更 長期施設管理方針の策定及び変更に当たっては、以下の要求事項を満たすこと。 ①高経年化技術評価の結果抽出された全ての追加保全策（発電用原子炉の運転を断続的に行うことを前提として抽出されたもの及び冷温停止状態が維持されることを前提として抽出されたものの全て。）について、発電用原子炉ごとに、施設管理の項目及び当該項目ごとの実施時期を規定した長期施設管理方針を策定すること。 なお、高経年化技術評価の結果抽出された追加保全策について、発電用原子炉の運転を断続的に行うことを前提とした評価から抽出されたものと冷温停止状態が維持されることを前提とした評価から抽出されたもの間で、その対象の経年劣化事象及び機器・構造物の部位が重複するものについては、双方の追加保全策を踏まえた保守的な長期施設管理方針を策定すること。	4.3に示すとおり、追加保全策については抽出されないため、長期施設管理方針に高経年化対策の視点から充実すべき施設管理の項目はないと評価した。

表18 耐震安全性評価についての要求事項と評価結果の分類

機器・ 構造物	耐震安全上考慮する必要がある経年劣化事象											動的機能維持評価	制御棒挿入性評価
	疲労割れ		中性子照射脆化	照射誘起型応力腐食割れ	熱時効	中性子照射による靱性低下	中性子およびγ線照射脆化	応力腐食割れ	摩耗	腐食			
	低サイクル疲労	高サイクル熱疲労								流れ加速型腐食	全面腐食		
ポンプ	A2	—	—	—	B2-②	—	—	—	—	—	—	C1	—
熱交換器	A2	—	—	—	—	—	—	—	A1	A1	—	—	—
ポンプモータ	—	—	—	—	—	—	—	—	—	—	—	C1	—
容器	A2	—	B3-①	—	—	—	—	—	—	—	—	—	—
配管	A1*1、A2	B1-③	—	—	B2-②	—	—	—	—	A1、A2	—	—	—
弁	A2	—	—	—	—	—	—	—	—	—	—	C1、C2	—
炉内構造物	A2	—	—	—	—	B3-①	—	—	A1	—	—	C2	D
ケーブル	—	—	—	—	—	—	—	—	—	—	—	—	—
電気設備	—	—	—	—	—	—	—	—	—	—	—	C1	—
タービン設備	—	—	—	—	—	—	—	—	—	A1	—	C1	—
コンクリート 構造物および 鉄骨構造物	—	—	—	—	—	—	—	—	—	—	—	—	—
計測制御設備	—	—	—	—	—	—	—	—	—	—	—	C1	—
空調設備	—	—	—	—	—	—	—	—	—	A1	A1	C1	—
機械設備	A2	—	—	—	—	—	B3-①	B1-③	A1	—	A1	C1、C2	D
電源設備	—	—	—	—	—	—	—	—	—	—	—	C1	—

*1：配管サポート

凡例

○経年劣化事象を考慮した評価対象機器について地震時に発生する応力および疲労累積係数を評価した結果、耐震設計上の許容限界を下回ることを確認した事象。

[分類]

A1：応力評価により耐震設計上の許容限界を下回る評価を行った事象

A2：疲労累積係数評価により耐震設計上の許容限界を下回る評価を行った事象

○経年劣化事象を考慮した評価対象機器について地震時に発生する応力、亀裂進展力および応力拡大係数を評価した結果、想定亀裂（欠陥）に対する破壊力学評価上の許容限界を下回ることを確認した事象。

B1：応力評価により破壊力学評価上の許容限界を下回る評価を行った事象

B2：亀裂進展力評価により破壊力学評価上の許容限界を下回る評価を行った事象

B3：応力拡大係数評価により破壊力学評価上の許容限界を下回る評価を行った事象

[破壊力学評価手法の分類]

①：線形破壊力学評価法

②：弾塑性破壊力学に基づく評価

③：極限荷重評価法

○経年劣化事象を考慮した、地震時に動的機能が要求される評価対象機器の地震時の応答加速度を評価した結果、機能確認済加速度以下であることを確認した機器。

[分類]

C1：動的機能維持に必要となる部位での経年劣化事象が、機器の振動応答特性への影響が「軽微もしくは無視」できる事象であることを確認し、経年劣化事象を考慮しても、機器における地震時の応答加速度は各機器の機能確認済加速度を上回るものではないと考えられ、地震時の動的機能についても維持されると判断した機器

C2：動的機能維持に必要となる部位での経年劣化事象が、機器の振動応答特性に影響を及ぼす可能性があるが、耐震安全性評価の実施により、振動応答特性に影響を与える経年劣化事象ではないことを確認している機器

○経年劣化事象を考慮した、地震時の燃料集合体の変位を評価した結果、機能確認済相対変位以下であるかまたは、同様に制御棒挿入時間を評価した結果、安全評価上の規定時間以下であること。

[分類]

D：制御棒挿入性を評価し、安全評価上の規定時間以下であることを確認した機器

5.2 長期施設管理方針として策定する事項

耐震安全上考慮する必要がある経年劣化状況を考慮した耐震評価を行い、耐震安全性に問題ないことを確認しており、各設備の現状保全は適切であることから、現状保全に追加する必要がある新たな保全策はないと評価している。

タイトル	運転開始後 30 年以降の耐震補強の実績について
説明	<p>高浜 4 号機において、運転開始後 30 年以降に実施した、経年劣化事象の評価に関連する耐震補強の実績はない。</p> <p>なお、以下、30 年目の評価において長期施設管理方針として、サポート追設等の改造を行うとしていたドレン系統ラインについては、耐震補強工事ではなく一部材料変更（炭素鋼→低合金鋼）を実施したことで耐震性が向上している。材料変更箇所等を添付-1 に示す。</p> <ul style="list-style-type: none">・湿分分離器ドレンポンプ吐出管（B）・第 1 段湿分分離加熱器ドレンポンプ吐出管（B 1）・第 1 段湿分分離加熱器ドレンポンプ吐出管（B 2） <p style="text-align: right;">以 上</p>



湿分分離器ドレンポンプ吐出管 (B)



第1段湿分分離加熱器ドレンポンプ吐出管 (B 1)



第1段湿分分離加熱器ドレンポンプ吐出管 (B 2)

タイトル	耐震安全性評価に用いる現行の JEAG4601 以外の値を適用したケースについて												
説明	<p>以下については、現行 JEAG4601 でなく、JEAC4601-2008 に定められた設計用減衰定数を用いた評価を実施している。</p> <p>(1) 鉛直方向の設計用減衰定数 動的鉛直地震動を評価に用いる場合、鉛直方向の設計用減衰定数は JEAC4601-2008 で定められている値を使用している。</p> <p>(2) 配管設備関連の評価 動的地震動による評価においては、設計用減衰定数は JEAC4601-2008 で定められている値を使用している。 対象配管および適用した減衰定数を表 2-1 に示す。</p> <p style="text-align: center;">表 2-1 配管の動的地震動による評価に用いた減衰定数</p> <table border="1" data-bbox="507 974 1273 1272"> <thead> <tr> <th>対象配管</th> <th>減衰定数 (%)</th> </tr> </thead> <tbody> <tr> <td>1 次冷却系統配管</td> <td>3.0</td> </tr> <tr> <td>余熱除去系統配管</td> <td>2.0~3.0</td> </tr> <tr> <td>蒸気発生器ブローダウン系統配管</td> <td>2.0</td> </tr> <tr> <td>主蒸気系統配管</td> <td>3.0</td> </tr> <tr> <td>主給水系統配管</td> <td>3.0</td> </tr> </tbody> </table> <p style="text-align: right;">以 上</p>	対象配管	減衰定数 (%)	1 次冷却系統配管	3.0	余熱除去系統配管	2.0~3.0	蒸気発生器ブローダウン系統配管	2.0	主蒸気系統配管	3.0	主給水系統配管	3.0
対象配管	減衰定数 (%)												
1 次冷却系統配管	3.0												
余熱除去系統配管	2.0~3.0												
蒸気発生器ブローダウン系統配管	2.0												
主蒸気系統配管	3.0												
主給水系統配管	3.0												

タイトル	機器・配管に係る、比率で示された耐震安全性評価結果（疲労累積係数を除く）について
説明	<p>機器・配管に係る、比率で示された耐震安全性評価結果（疲労累積係数を除く）について、各々の分子と分母の値を単位とともに記載した表を添付－1に示す。</p> <p>また、発生応力算出に用いた地震力の種別は以下の通りであり、耐震安全性評価結果に合わせて添付に示す。</p> <p>①耐震Sクラス</p> <ul style="list-style-type: none"> ・基準地震動 S_s^{*1} により定まる地震力 ・弾性設計用地震動 S_d により定まる地震力と Sクラスの設備に適用される静的地震力の大きい方 <p>②耐震Bクラス</p> <ul style="list-style-type: none"> ・ Bクラスの設備に適用される静的地震力*2 <p>③耐震Cクラス</p> <ul style="list-style-type: none"> ・ Cクラスの設備に適用される静的地震力 <p>*1：「実用発電用原子炉およびその附属施設の位置、構造および設備の基準に関する規則（平成 25 年原子力規制委員会規則第 5 号）」に基づき策定した、応答スペクトルに基づく地震動評価結果による基準地震動($S_s - 1$)、断層モデルを用いた手法による地震動評価結果による基準地震動 ($S_s - 2 \sim S_s - 5$) および震源を特定せず策定する基準地震動 ($S_s - 6$、$S_s - 7$)。</p> <p>*2：支持構造物の振動と共振のおそれがあるものについては、弾性設計用地震動 S_d により定まる地震力の $1/2$ についても考慮する。</p> <p style="text-align: right;">以 上</p>

高浜4号炉 機器・配管の耐震安全性評価結果

機種名	経年劣化事象	機器名称		耐震重要度		発生応力	許容値	応力比		備考
						(MPa)	(MPa)			
熱交換器	伝熱管の内面腐食 (流れ加速型腐食)	原子炉補機冷却水 冷却器	伝熱管	S	Ss*1			0.87	一次応力/ 許容応力	
		湿分分離加熱器	胴板	C	静的地震力	78	185	0.42	一次応力/ 許容応力	
	胴側耐圧構成品等 の腐食 (流れ加速型腐食)	第1低圧給水加熱器	胴板	C	静的地震力	18	229	0.08	一次応力/ 許容応力	
		第2低圧給水加熱器	胴板	C	静的地震力	17	221	0.08	一次応力/ 許容応力	
		第3低圧給水加熱器	胴板	C	静的地震力	115	202	0.57	一次応力/ 許容応力	
		第4低圧給水加熱器	胴板	C	静的地震力	56	188	0.30	一次応力/ 許容応力	
	伝熱管の損傷 (管支持板直下部 摩耗)	蒸気発生器	伝熱管	S	Ss	254	430	0.59	一次応力/ 許容応力	
						296	492	0.60	(一次+二次応力)/ 許容応力	
					Sd	230	253	0.91	一次応力/ 許容応力	
						179	492	0.36	(一次+二次応力)/ 許容応力	
配管	疲労割れ	配管サポート (余熱除去系統配管の アンカーサポート)	配管とパッドの 溶接部	S	Ss*1	22	116	0.19	一次応力/ 許容応力	
						22	116	0.19	(一次+二次応力)/ 許容応力	
			パッドとラグの 溶接部	S	Ss*1	34	116	0.29	一次応力/ 許容応力	
						33	110	0.30	(一次+二次応力)/ 許容応力	
			ラグとプレートの 溶接部	S	Ss*1	27	132	0.20	一次応力/ 許容応力	
						26	110	0.24	(一次+二次応力)/ 許容応力	

*1 : S s地震力がS d地震力およびSクラスの機器に適用される静的地震力より大きく、S s地震力による評価応力がS d地震力およびSクラスの機器に適用される静的地震力の許容応力を下回るため、S d地震力および静的地震力による評価を省略した。

高浜4号炉 機器・配管の耐震安全性評価結果

機種名	経年劣化事象	機器名称		耐震重要度		発生応力 (MPa)	許容値 (MPa)	応力比		備考	
				S	Ss ^{*1}			地震時応力／ 亀裂安定限界応力			
配管	母管の高サイクル熱疲労割れ (高低温水合流部)	余熱除去系統配管	余熱除去冷却器出口・バイパスライン合流部	S	Ss ^{*1}	74	245	0.30	地震時応力／ 亀裂安定限界応力		
				主蒸気系統配管	—	S	Ss	180	315	0.57	一次応力／ 許容応力
	233	318	0.73					(一次＋二次応力)／ 許容応力			
	Sd	127	159				0.80	一次応力／ 許容応力			
		127	318				0.40	(一次＋二次応力)／ 許容応力			
	C	静的地震力	139			160	0.87	一次応力／ 許容応力			
	主給水系統配管	—	S			Ss	232	380	0.61	一次応力／ 許容応力	
							368	458	0.80	(一次＋二次応力)／ 許容応力	
						Sd	152	229	0.66	一次応力／ 許容応力	
				184	458		0.40	(一次＋二次応力)／ 許容応力			
			C	静的地震力	88	178	0.49	一次応力／ 許容応力			
			第6抽気系統配管	—	C	静的地震力	62	189	0.33	一次応力／ 許容応力	
			第4抽気系統配管	—	C	静的地震力	85	175	0.49	一次応力／ 許容応力	
			第3抽気系統配管	—	C	静的地震力	128	202	0.63	一次応力／ 許容応力	
	低温再熱蒸気系統配管	—	C	静的地震力	73	207	0.35	一次応力／ 許容応力			

*1 : S s地震力がS d地震力およびSクラスの機器に適用される静的地震力より大きく、S s地震力による評価応力がS d地震力およびSクラスの機器に適用される静的地震力の許容応力を下回るため、S d地震力および静的地震力による評価を省略した。

高浜4号炉 機器・配管の耐震安全性評価結果

機種名	経年劣化事象	機器名称		耐震重要度		発生応力 (MPa)	許容値 (MPa)	応力比		備考
配管	母管の腐食 (流れ加速型腐食)	グラント蒸気系統配管	—	C	静的地震力	117	169	0.69	一次応力/ 許容応力	
		補助蒸気系統配管 (1次系)	—	C	静的地震力	140	179	0.78	一次応力/ 許容応力	
		復水系統配管	—	C	静的地震力	79	192	0.41	一次応力/ 許容応力	
		ドレン系統配管	—	C	静的地震力	161	173	0.93	一次応力/ 許容応力	
		蒸気発生器ブローダウ ン系統配管	—	S	Ss	88	315	0.28	一次応力/ 許容応力	
						374	318	1.18	(一次+二次応力)/ 許容応力	
						0.900		疲労累積係数		
Sd	75					159	0.47	一次応力/ 許容応力		
	182	318	0.57	(一次+二次応力)/ 許容応力						
炉内 構造物	摩耗	炉内構造物	炉内計装用 シンプルチューブ	S	Ss*1	8	417	0.02	一次応力/ 許容応力	
タービン 設備	腐食 (流れ加速型腐食)	高压タービン	主蒸気入口管	C	静的地震力	76	185	0.41	一次応力/ 許容応力	
空調設備	内面腐食 (流れ加速型腐食)	凝縮器(冷凍機)	伝熱管	C	静的地震力	17	69	0.25	一次応力/ 許容応力	
	腐食(全面腐食)	冷水系統(冷凍機)	配管	C	静的地震力	79	200	0.40	一次応力/ 許容応力	
		膨張タンク(冷凍機)	胴板	C	静的地震力	13	212	0.06	一次応力/ 許容応力	
機械設備	中性子およびγ線 照射脆化	原子炉容器 サポート	サポートブラケット (サポートリブ)	S	Ss*1	6.8	32.6	0.21	応力拡大係数/ 破壊靱性値	発生応力および許容値の単位は、MPa √m

*1 : S s 地震力が S d 地震力および S クラスの機器に適用される静的地震力より大きく、S s 地震力による評価応力が S d 地震力および S クラスの機器に適用される静的地震力の許容応力を下回るため、S d 地震力および静的地震力による評価を省略した。

高浜4号炉 機器・配管の耐震安全性評価結果

機種名	経年劣化事象	機器名称		耐震重要度		発生応力	許容値	応力比		備考
						(MPa)	(MPa)			
機械設備	摩耗	蒸気発生器 支持脚	ヒンジ摺動部	S	S _s *1	46	180	0.26	一次応力/ 許容応力	
						275	426	0.65	(一次+二次応力)/ 許容応力	
		1次冷却材ポンプ 支持脚	ヒンジ摺動部	S	S _s *1	13	214	0.06	一次応力/ 許容応力	
						100	510	0.20	(一次+二次応力)/ 許容応力	
	制御用空気だめの 腐食(全面腐食)	制御用空気だめ	—	S	S _s *1	56	243	0.23	地震時応力/ 許容応力	
	被覆管の摩耗	制御棒クラスタ	制御棒被覆管	S	S _s *1			0.56	一次応力/ 許容応力	
	ステンレス鋼使用部 位の応力腐食割れ	廃液蒸発装置	蒸発器胴板	B	1/2S _d	37	71	0.52	地震時応力/ 亀裂安定限界応力	
			加熱器伝熱管	B	静的地震力	2	72	0.03	地震時応力/ 亀裂安定限界応力	
	腐食	復水タンク	基礎ボルト	S	S _s *1	271 (引張)	491 (引張)	0.55 (引張)	一次応力/ 許容応力	
						189 (せん断)	435 (せん断)	0.43 (せん断)		
		主蒸気系統配管	配管用基礎ボルト	S	S _s	184 (引張)	210 (引張)	0.88 (引張)	一次応力/ 許容応力	
						44 (せん断)	160 (せん断)	0.28 (せん断)		
S _d					122 (引張)	175 (引張)	0.70 (引張)	一次応力/ 許容応力		
					30 (せん断)	135 (せん断)	0.22 (せん断)			

*1 : S_s地震力がS_d地震力およびSクラスの機器に適用される静的地震力より大きく、S_s地震力による評価応力がS_d地震力およびSクラスの機器に適用される静的地震力の許容応力を下回るため、S_d地震力および静的地震力による評価を省略した。

<p>タイトル</p>	<p>主給水系統配管貫通部（伸縮継手）の疲労割れに対する耐震安全性評価について</p>																																																																								
<p>説明</p>	<p>1. 記号の説明 伸縮継手の疲労評価に用いる記号について、表 4-1 に示す。</p> <p style="text-align: center;">表 4-1 伸縮継手の疲労評価に用いる記号</p> <table border="1" data-bbox="419 622 1326 1498"> <thead> <tr> <th>記号</th> <th>単位</th> <th>定義</th> </tr> </thead> <tbody> <tr> <td>b</td> <td>mm</td> <td>継手部の波のピッチの 2 分の 1</td> </tr> <tr> <td>c</td> <td>—</td> <td>継手部の層数</td> </tr> <tr> <td>d_p</td> <td>mm</td> <td>継手部の有効径</td> </tr> <tr> <td>E</td> <td>MPa</td> <td>常温 (21℃) における JSME S NC1-2005 (2007) 付録材料図表 Part6 表 1 に規定する材料の縦弾性係数</td> </tr> <tr> <td>e</td> <td>mm</td> <td>継手部の 1 山当たりの総変位量</td> </tr> <tr> <td>e_x</td> <td>mm</td> <td>軸方向変位による継手部の 1 山当たりの変位量</td> </tr> <tr> <td>e_y</td> <td>mm</td> <td>軸直角方向変位による継手部の 1 山当たりの変位量</td> </tr> <tr> <td>h</td> <td>mm</td> <td>継手部の波の高さ</td> </tr> <tr> <td>L</td> <td>mm</td> <td>継手部の有効長さ</td> </tr> <tr> <td>ℓ</td> <td>mm</td> <td>中間の管の長さ</td> </tr> <tr> <td>N</td> <td>—</td> <td>許容繰返し回数 (地震時)</td> </tr> <tr> <td>N_R</td> <td>—</td> <td>評価繰返し回数 (地震時)</td> </tr> <tr> <td>n</td> <td>—</td> <td>継手部 1 個の山数の 2 倍の値 (1 山の継手にあつては 2)</td> </tr> <tr> <td>P</td> <td>MPa</td> <td>原子炉格納容器最高使用圧力</td> </tr> <tr> <td>t</td> <td>mm</td> <td>継手部の板の厚さ</td> </tr> <tr> <td>UF</td> <td>—</td> <td>疲労累積係数 (地震時)</td> </tr> <tr> <td>W_N</td> <td>—</td> <td>継手部 1 個の山数</td> </tr> <tr> <td>X</td> <td>mm</td> <td>軸方向地震変位量 (表 4-3 における X の 2 倍 (両振幅))</td> </tr> <tr> <td>Y</td> <td>mm</td> <td>軸直角方向地震変位量 (表 4-3 における $\delta y = \sqrt{Y^2 + Z^2}$ の 2 倍 (両振幅))</td> </tr> <tr> <td>δ</td> <td>mm</td> <td>全伸縮量 (地震)</td> </tr> <tr> <td>σ</td> <td>MPa</td> <td>発生応力</td> </tr> <tr> <td>σ_D</td> <td>MPa</td> <td>全伸縮量 (地震) による応力</td> </tr> <tr> <td>σ_P</td> <td>MPa</td> <td>最高使用圧力による応力</td> </tr> </tbody> </table> <p>伸縮継手の基本寸法箇所を図 4-1 に示す。</p> <div style="text-align: center;"> <p>(複 式 (中間の管を含む))</p> </div> <p style="text-align: center;">図 4-1 伸縮継手の基本寸法箇所</p>	記号	単位	定義	b	mm	継手部の波のピッチの 2 分の 1	c	—	継手部の層数	d_p	mm	継手部の有効径	E	MPa	常温 (21℃) における JSME S NC1-2005 (2007) 付録材料図表 Part6 表 1 に規定する材料の縦弾性係数	e	mm	継手部の 1 山当たりの総変位量	e_x	mm	軸方向変位による継手部の 1 山当たりの変位量	e_y	mm	軸直角方向変位による継手部の 1 山当たりの変位量	h	mm	継手部の波の高さ	L	mm	継手部の有効長さ	ℓ	mm	中間の管の長さ	N	—	許容繰返し回数 (地震時)	N_R	—	評価繰返し回数 (地震時)	n	—	継手部 1 個の山数の 2 倍の値 (1 山の継手にあつては 2)	P	MPa	原子炉格納容器最高使用圧力	t	mm	継手部の板の厚さ	UF	—	疲労累積係数 (地震時)	W_N	—	継手部 1 個の山数	X	mm	軸方向地震変位量 (表 4-3 における X の 2 倍 (両振幅))	Y	mm	軸直角方向地震変位量 (表 4-3 における $\delta y = \sqrt{Y^2 + Z^2}$ の 2 倍 (両振幅))	δ	mm	全伸縮量 (地震)	σ	MPa	発生応力	σ_D	MPa	全伸縮量 (地震) による応力	σ_P	MPa	最高使用圧力による応力
記号	単位	定義																																																																							
b	mm	継手部の波のピッチの 2 分の 1																																																																							
c	—	継手部の層数																																																																							
d_p	mm	継手部の有効径																																																																							
E	MPa	常温 (21℃) における JSME S NC1-2005 (2007) 付録材料図表 Part6 表 1 に規定する材料の縦弾性係数																																																																							
e	mm	継手部の 1 山当たりの総変位量																																																																							
e_x	mm	軸方向変位による継手部の 1 山当たりの変位量																																																																							
e_y	mm	軸直角方向変位による継手部の 1 山当たりの変位量																																																																							
h	mm	継手部の波の高さ																																																																							
L	mm	継手部の有効長さ																																																																							
ℓ	mm	中間の管の長さ																																																																							
N	—	許容繰返し回数 (地震時)																																																																							
N_R	—	評価繰返し回数 (地震時)																																																																							
n	—	継手部 1 個の山数の 2 倍の値 (1 山の継手にあつては 2)																																																																							
P	MPa	原子炉格納容器最高使用圧力																																																																							
t	mm	継手部の板の厚さ																																																																							
UF	—	疲労累積係数 (地震時)																																																																							
W_N	—	継手部 1 個の山数																																																																							
X	mm	軸方向地震変位量 (表 4-3 における X の 2 倍 (両振幅))																																																																							
Y	mm	軸直角方向地震変位量 (表 4-3 における $\delta y = \sqrt{Y^2 + Z^2}$ の 2 倍 (両振幅))																																																																							
δ	mm	全伸縮量 (地震)																																																																							
σ	MPa	発生応力																																																																							
σ_D	MPa	全伸縮量 (地震) による応力																																																																							
σ_P	MPa	最高使用圧力による応力																																																																							

-4-1-

2. 評価部位

図 4-2 に主給水配管の伸縮継手の模式図を示す。



図 4-2 伸縮継手模式図

評価部位は、図 4-3 に示す伸縮継手の頂部とする。

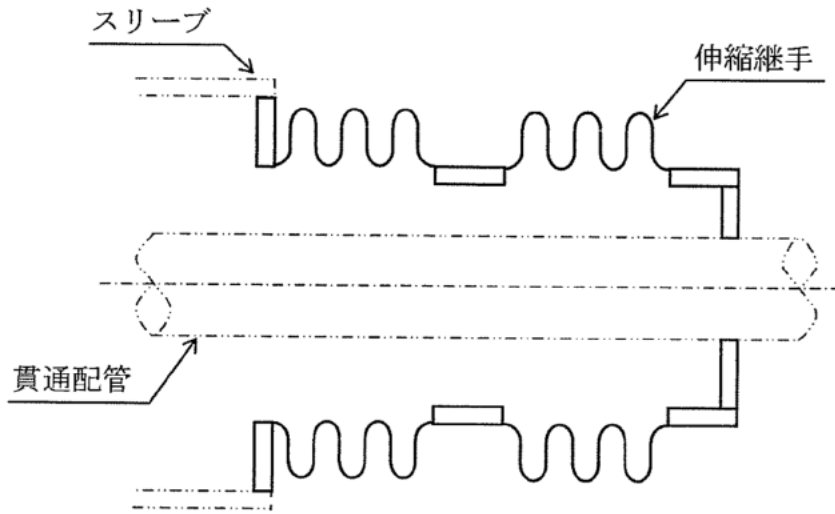

図 4-3 伸縮継手の評価部位

3. 評価内容

(1) 格納容器貫通部の仕様

格納容器貫通部の仕様について表 4-2 に示す。

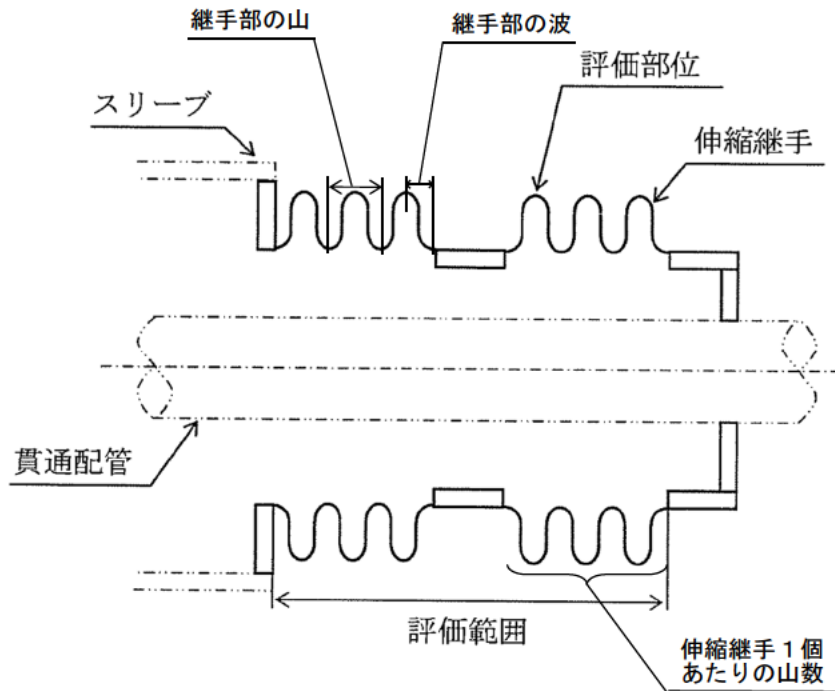
表 4-2 格納容器貫通部の仕様

ペネ番号		PEN#304 (B-主給水配管)	
格納容器最高使用圧力	MPa	0.283	
格納容器最高使用温度	°C	235	
伸縮継手有効径	mm		
継手部の波の高さ	mm		
継手部の波のピッチの 2 分の 1	mm		
継手部の板の厚さ	mm		
伸縮継手 1 個の山数	—		
継手部の層数	—		
材料	—		
評価温度 (21°C) における縦弾性係数	$\times 10^5 \text{N/mm}^2$	1.95	
複式伸縮継手の長さ	中間の管の長さ	mm	120
	伸縮継手の長さ	mm	520

(2) 地震時の伸縮継手の変位

Ss 地震時の伸縮継手の変位について表 4-3 に示す。また、評価に用いた解析モデルを添付-1 に示す。

表 4-3 伸縮継手の変位 (Ss 地震時)

ペネ番号	地震力	地震時合計変位 (mm) (注1、2)			
		X	Y	Z	$\delta y = \sqrt{(Y^2+Z^2)}$
PEN#304 (B-主給水配)	Ss				

(注1) 座標系は、配管軸方向を+X、鉛直上向きを+Z とする右手直交座標系とする。

(注2) 一次+二次の片振幅の値。

(3) 疲れ累積係数 (UF) の算出

地震時の伸縮継手の変位から発生応力を算出し許容繰返し回数を求め、評価繰返し回数と許容繰返し回数の比 (疲れ累積係数) を算出する (日本機械学会 設計・建設規格 「PVE-3800」 参照)。

a. 伸縮継手の変位

(a) 軸方向変位による継手部の 1 山当たりの変位量

$$e_x = \frac{X}{2W_N}$$

(b) 軸直角方向変位による継手部の 1 山当たりの変位量

$$e_y = \frac{3d_p Y}{2W_N \left\{ L + \ell \left(\frac{\ell}{L} + 1 \right) \right\}}$$

(c) 継手部の 1 山当たりの総変位量

$$e = e_x + e_y$$

(d) 伸縮継手の全伸縮量（地震）

$$\delta = eW_N$$

b. 伸縮継手の応力と許容繰返し回数（設計・建設規格 PVE-3800）

(a) 伸縮継手の応力

全伸縮量（地震）による応力

$$\sigma_D = \frac{1.5Et\delta}{n\sqrt{bh^3}}$$

最高使用圧力による応力

$$\sigma_P = \frac{Ph^2}{2t^2c}$$

発生応力

$$\sigma = \sigma_D + \sigma_P$$

(b) 許容繰返し回数（地震時）

$$N = \left(\frac{11031}{\sigma} \right)^{3.5}$$

(c) 疲れ累積係数（地震時）

$$UF = \frac{N_R}{N}$$

4. 評価結果

(1) 地震によるUF評価結果

Ss 地震によるUF評価結果を、表 4-6 に示す。

表 4-6 Ss 地震によるUF評価結果

ペネ番号	地震力	評価部位	発生応力 (MPa)	許容繰返し回数	評価繰返し回数	UF
PEN#304 (B-主給水配管)	Ss	伸縮継手	1,838	529	200	0.379

(2) 通常運転時UFとの組合せによる評価結果

通常運転時のUFを加えた結果を表 4-7 に示す。

表 4-7 Ss 地震時の通常運転時UFとの組合せによる評価結果

ペネ番号	地震力	評価部位	通常運転時	地震時	合計	許容値	評価
PEN#304 (B-主給水配管)	Ss	伸縮継手	0.419	0.379	0.798	1.0	○

以上より、主給水配管の伸縮継手の疲労割れに対する耐震安全性に問題はな
い。

以上



図 4-1-1 高浜 4 号炉 B-主給水配管 解析モデル

伸縮式配管貫通部（主給水系統・主蒸気系統）A, B, C 系の評価結果について

本補足説明資料では、通常運転時の疲労評価結果が最も厳しい、主給水系統の PEN#304 (B 系) について代表で説明しているが、主蒸気系統を含めたすべての伸縮式配管貫通部の、通常運転時+地震時の合計疲労累積係数について、表 1 に示す。

表 1 高浜 4 号炉 伸縮式配管貫通部（主給水系統・主蒸気系統）A, B, C 系の評価結果

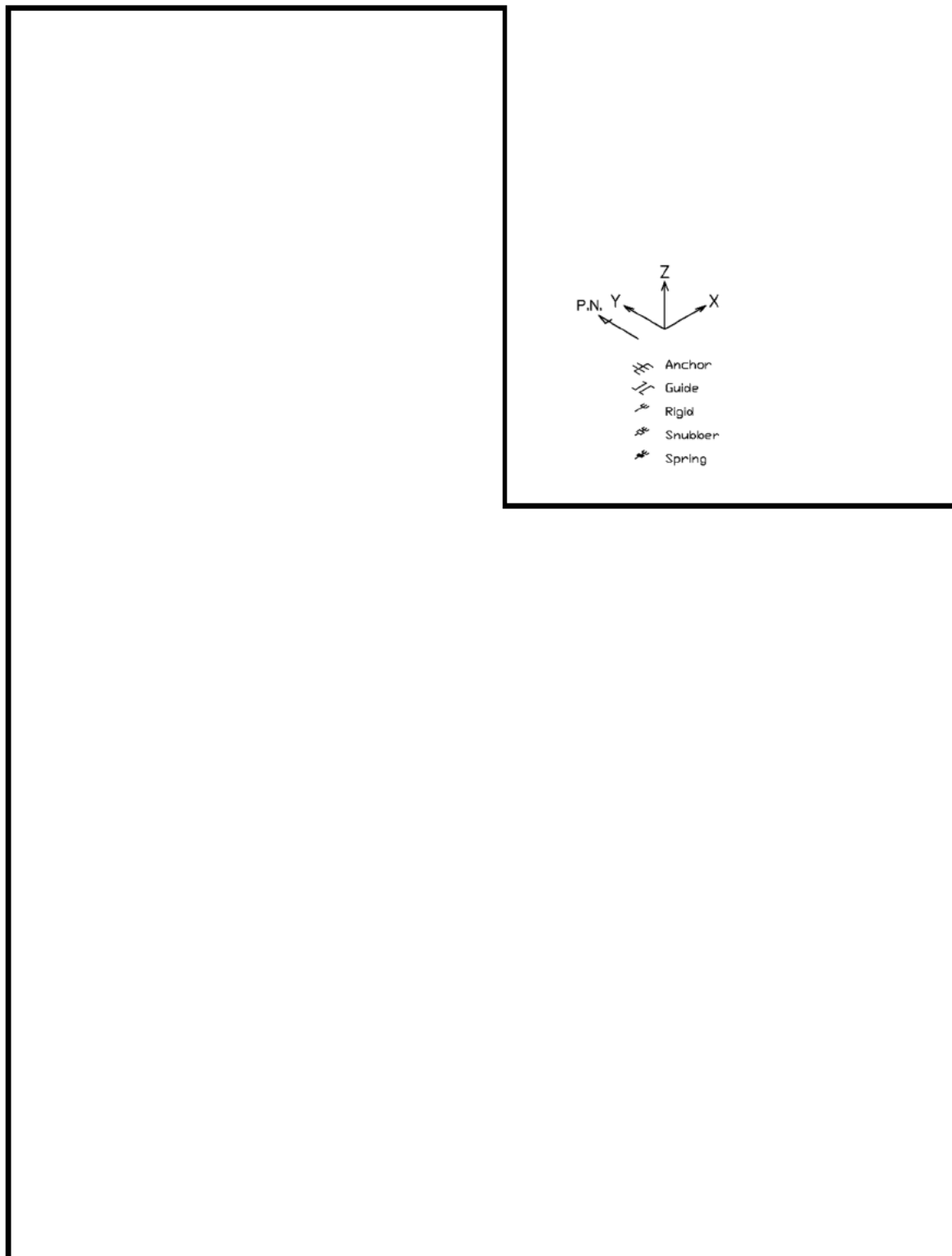
系統	ペネ番号	地震力	通常運転時	地震時	合計
主給水 系統	PEN#306 (A 系)	Ss	0.218	0.427	0.645
		Sd	0.219	0.094	0.312
	PEN#304 (B 系)	Ss	0.419	0.379	0.798
		Sd	0.419	0.082	0.501
	PEN#302 (C 系)	Ss	0.218	0.567	0.785
		Sd	0.218	0.095	0.313
主蒸気 系統	PEN#305 (A 系)	Ss	0.018	0.658	0.676
		Sd	0.018	0.060	0.078
	PEN#303 (B 系)	Ss	0.024	0.365	0.389
		Sd	0.024	0.083	0.107
	PEN#301 (C 系)	Ss	0.019	0.773	0.792
		Sd	0.019	0.073	0.092

太字：高経年化技術評価書の記載値

なお、耐震安全性評価書（容器）の伸縮式配管貫通部の疲労割れの評価結果について、当社の記載方針を以下に示す。

(3) 端板および伸縮継手の疲労割れに対する耐震安全性評価

(原子炉格納容器・機械ペネトレーション)

耐震安全性評価では、端板および伸縮継手の地震時の発生応力を求め、「技術評価」での疲労評価結果を加味して評価した。また、伸縮式継手については、主蒸気系統はB系、主給水系統はB系を代表として評価しているが、地震時の疲労累積係数を合計した場合、代表ラインの結果を上回る可能性があることを考慮し、A、B、C系すべての結果を併記した。

表3.4-31 高浜4号炉 伸縮式配管貫通部の疲労割れに対する評価結果

系統	評価部位	耐震 重要度	疲労累積係数 (許容値1以下)			備考	
			通常 運転時	地震時	合計		
主蒸気系統	伸縮継手	S	S s	0.018	0.658	0.676	A系統
			S d	0.018	0.060	0.078	
			S s	0.024	0.365	0.389	B系統
			S d	0.024	0.083	0.107	
			S s	0.019	0.773	0.792	C系統
			S d	0.019	0.073	0.092	
主給水系統	伸縮継手	S	S s	0.218	0.427	0.645	A系統
			S d	0.219	0.094	0.312	
			S s	0.419	0.379	0.798	B系統
			S d	0.419	0.082	0.501	
			S s	0.218	0.567	0.785	C系統
			S d	0.218	0.095	0.313	

<p>タイトル</p>	<p>アンカーサポート取付部（余熱除去系統配管）の疲労割れに対する耐震安全性評価について</p>											
<p>説明</p>	<p>1. 評価仕様 評価に用いたデータを図5-1および表5-1に示す。</p> <div data-bbox="411 607 1316 1041" data-label="Diagram"> </div> <p style="text-align: right;">(単位：mm)</p> <p style="text-align: center;">図5-1 アンカーサポートの外形図</p> <p style="text-align: center;">表5-1 諸元表（1 / 2） (単位：mm)</p> <table border="1" data-bbox="507 1317 1244 1563"> <tr> <td>パッドの幅（母管外径）</td> <td>b</td> <td rowspan="5" style="width: 50px;"></td> </tr> <tr> <td>パッドの長さ</td> <td>h</td> </tr> <tr> <td>配管とパッドの溶接脚長</td> <td>T_{WP1}</td> </tr> <tr> <td>角型鋼管の大きさ</td> <td>a</td> </tr> <tr> <td>角型鋼管の厚さ</td> <td>t</td> </tr> </table>	パッドの幅（母管外径）	b		パッドの長さ	h	配管とパッドの溶接脚長	T_{WP1}	角型鋼管の大きさ	a	角型鋼管の厚さ	t
パッドの幅（母管外径）	b											
パッドの長さ	h											
配管とパッドの溶接脚長	T_{WP1}											
角型鋼管の大きさ	a											
角型鋼管の厚さ	t											

表5-1 諸元表 (2 / 2)

評価部位	L ^(注1) (mm)	A _w (mm ²)	Z _{wx} (mm ³)	Z _{wy} (mm ³)	Z _{wz} (mm ³)
①配管とパッドの溶接部					
②パッドとラグの溶接部					
③ラグと底板の溶接部					

L : 荷重作用点から評価部までの距離

A_w : 溶接部の断面積

Z_{wx}, Z_{wy}, Z_{wz} : 各方向の溶接部の断面係数

(注1) Lは安全側に配管中心から底板までの最長距離を一律に用いた。

2. 解析モデルおよび入力 (荷重) 条件

(1) 評価用荷重の算出

評価用荷重は、配管を3次元はりモデル化してS_s地震時のアンカーサポートに作用する配管反力をスペクトルモーダル解析にて算出している。支持点解析モデル図を添付-1に示す。

評価部位はサポートラグ (固定点) であり、隣接する解析ブロックとの境界部である。このため、両ブロックの解析結果から得られた荷重を合成^{*}し、評価用荷重としている。算出された評価用荷重を表5-2に示す。

表5-2 評価用荷重 (S_s)

方向	荷重	
	一次	一次+二次
F _x (kN)		
F _y (kN)		
F _z (kN)		
M _x (kN・m)		
M _y (kN・m)		
M _z (kN・m)		

^{*}荷重は、配管解析で求めた荷重を以下のとおり合成している。

自重 : 代数和、慣性力 : 絶対和、相対変位 : 絶対和

(代数和 : $\sum_{i=1}^N x_i$, 絶対和 : $\sum_{i=1}^N |x_i|$)

なお、慣性力は動的と静的の大きい方を評価用荷重としている。

(2) 発生応力の算出

溶接部に発生する応力は、下式で算出している。本評価式は、材料力学に基づく公式をもとにして設定したものであり、設計・建設規格や耐震設計技術指針等に規定されたものではなく、応力集中係数に係る規定はない。また、支持構造物は降伏点を許容値としており、許容値を厳しくする設計体系となっていることから、発生応力の算出において応力係数を考慮する必要はないと判断している。

$$\sigma_1 = \frac{|M_x| + |F_y| \cdot L}{Z_{wx}} + \frac{|M_y| + |F_x| \cdot L}{Z_{wy}} + \frac{|F_z|}{A_w}$$

$$\sigma_2 = \sqrt{\left(\frac{F_x}{A_w}\right)^2 + \left(\frac{F_y}{A_w}\right)^2} + \frac{|M_z|}{Z_{wp}}$$

応力評価は、以下の組合せ応力を用いる。(すみ肉溶接部)

$$\sigma = \sqrt{\sigma_1^2 + \sigma_2^2}$$

3. 評価結果

各部位の許容応力を表5-3に、評価結果を表5-4に示す。

表5-3 許容応力※1

部位		配管、 パッド	ラグ	底板
物性値	材質	SUS304TP (配管) SUS304HP (パッド)	SS400	SS41
	使用温度 (°C)	177	177	177
	F 値 (MPa)	201	190	190
一次応力の許容値 (MPa)	S s	116	132	132
一次+二次応力の許容値 (MPa)	S s	116	110	110

※1：許容値の算出は添付-2 参照

表5-4 評価結果

配管とパッド の溶接部 (評価部位①) 【すみ肉溶接】	一次応力 評価	発生応力	22 MPa
		許容応力 (1.5fs)	116 MPa
		応力比	0.19
	一次+二次 応力評価	発生応力	22 MPa
		許容応力 (1.5fs)	116 MPa
		応力比	0.19
パッドとラグ の溶接部 (評価部位②) 【すみ肉溶接】	一次応力 評価	発生応力	34 MPa
		許容応力 (1.5fs) ※1	116 MPa
		応力比	0.29
	一次+二次 応力評価	発生応力	33 MPa
		許容応力 (1.5fs) ※1	110 MPa
		応力比	0.30
ラグと底板の 溶接部 (評価部位③) 【すみ肉溶接】	一次応力 評価	発生応力	27 MPa
		許容応力 (1.5fs) ※1	132 MPa
		応力比	0.20
	一次+二次 応力評価	発生応力	26 MPa
		許容応力 (1.5fs) ※1	110 MPa
		応力比	0.24

※1：異なる材料同士を溶接する場合は、一次応力と一次+二次応力それぞれについて、各部位の発生応力と表5-3に記載する許容応力の応力比が大きくなる小さい方の材料の許容応力値を採用した。

(注) 設計建設規格 (SSB-3122) のとおり、配管サポートは「1次+2次応力」をシェイクダウン限界に制限することで、有意な疲労累積が発生しないよう設計していることから、1次+2次応力の評価を行っている。

以上

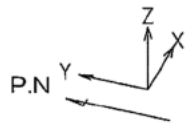

-  Anchor
-  Guide
-  Rigid
-  Snubber
-  Spring

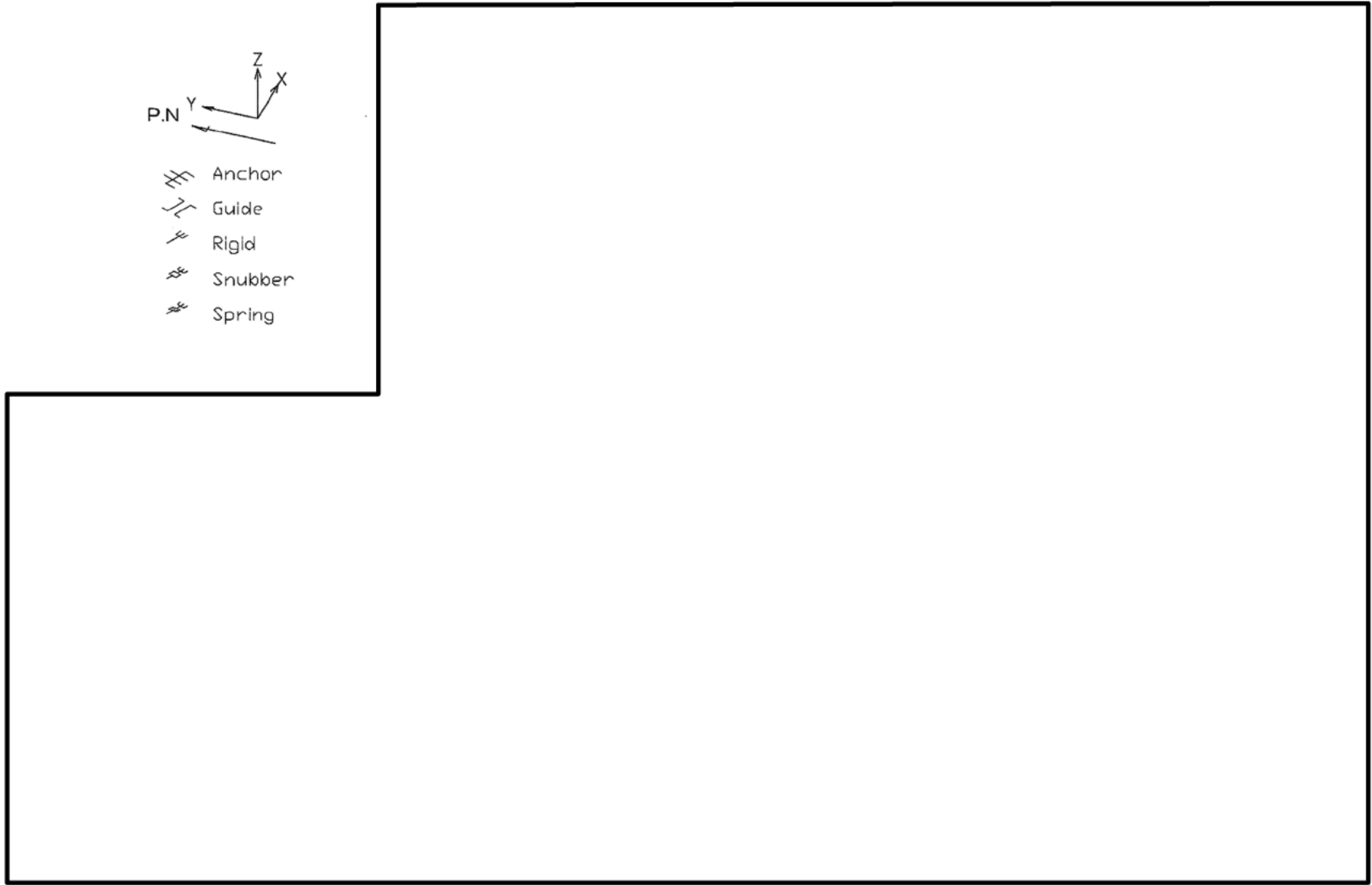

A-安全注入設備配管（低圧注入） 解析モデル（S I O 4）

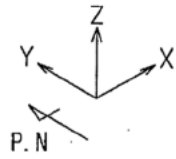

-  Anchor
-  Guide
-  Rigid
-  Snubber
-  Spring

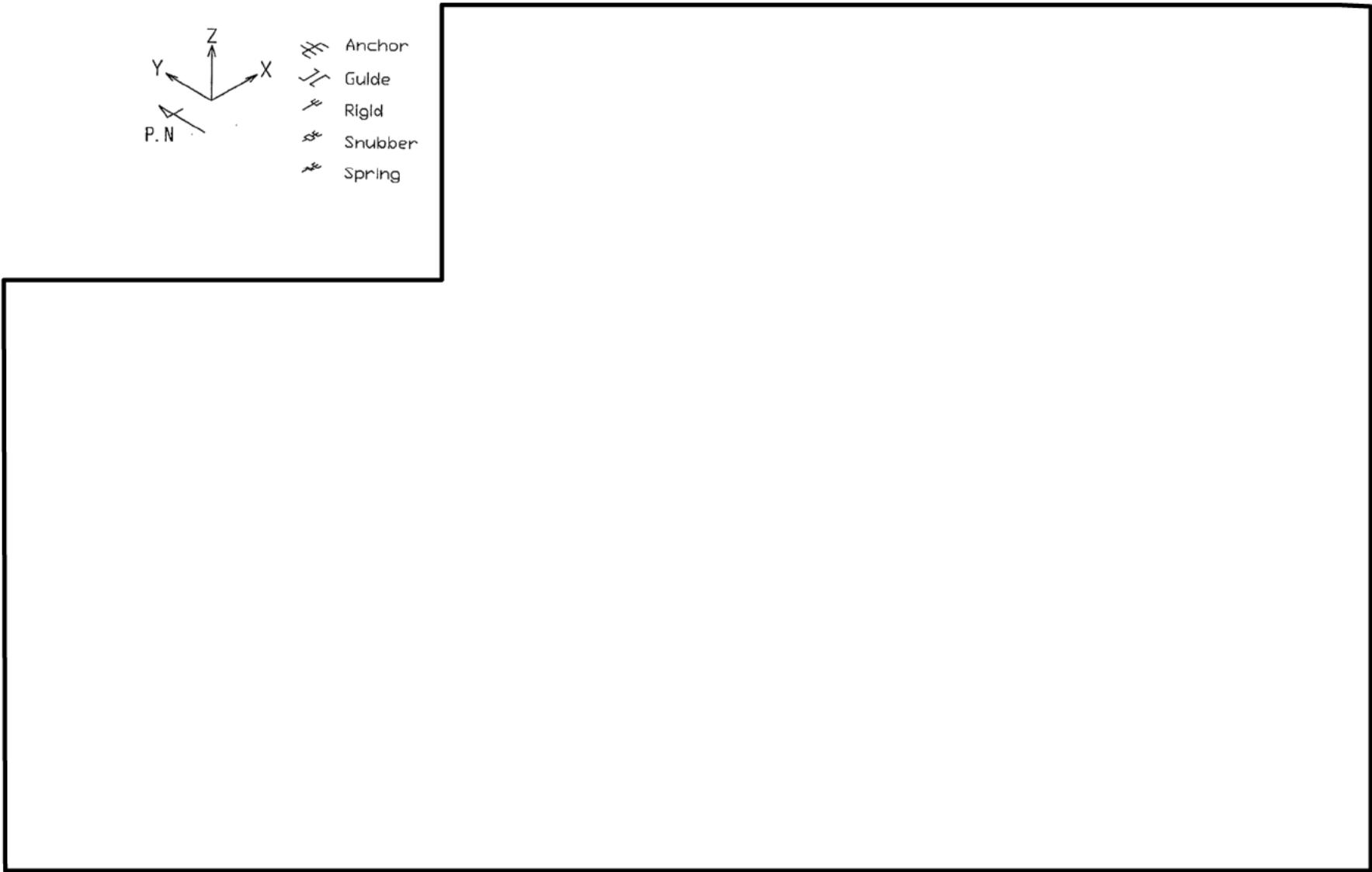

安全注入設備配管 (#239 伸縮式ペネ～新設アンカラグ) 解析モデル (S I 07)

許容応力の算出

(単位：MPa)

アンカーサポート番号		S I - 4 - 4 4 A			
部位		配管、パッド	ラグ	底板	
			$16 < t \leq 40$	$16 < t \leq 40$	
物性値	材質 ^{※1}	SUS304TP SUS304HP	SS400	SS41	
	評価温度 (°C)	177	177	177	
	①	Sy (付録図表Part5表8) (at 使用温度)	149	190	190
		Su (付録図表Part5表9) (at 使用温度)	411	373	373
	②	Sy (at 常温)	205	—	—
	③	1.35Sy	201	—	—
	④	0.7Su	287	261	261
		F=min (②, ③, ④) ^{※2}	201 (③)	—	—
		F=min (①, ④)	—	190 (①)	190 (①)
		引張許容応力 ft=F/1.5	134	127	127
		曲げ許容応力 fb=F/1.5	134	127	127
		せん断許容応力 fs=F/1.5√3	77	73	73
	一次応力の許容値	引張許容応力 1.5ft ^{※3}	201	228	228
曲げ許容応力 1.5fb ^{※3}		201	228	228	
せん断許容応力 1.5fs ^{※3}		116	132	132	
一次+二次応力の許容値	引張許容応力 3ft	402	381	381	
	曲げ許容応力 3fb	402	381	381	
	せん断許容応力 3fs (溶け込み) [1.5fs (すみ肉)]	232 [116]	220 [110]	220 [110]	

※1：SS41はSS400として評価する。

※2：使用温度が40°Cを超えるオーステナイト系ステンレス鋼および高ニッケル合金の場合はF=min (②, ③, ④)。それ以外はF=min (①, ④)

※3：S s 地震の一次応力評価では、JEAG4601の支持構造物規定に従い①、②の値を「告示501号 別表第9 (設計・建設規格 付録図表Part5表8) に定める値の1.2倍の値」と読み替えて算出した値を使用する。

タイトル	余熱除去系統配管の高サイクル熱疲労割れに対する耐震安全性評価について																																												
説明	<p>1. 評価仕様</p> <p>余熱除去系統配管の高サイクル熱疲労割れ（高低温水合流型）に対する評価は、日本電気協会「原子力発電所配管破損防護設計技術指針(JEAG4613-1998)」を準用し、1 gpmの漏えいを生じる周方向貫通亀裂を想定して、地震発生時の亀裂の安定性を評価した。具体的な亀裂安定性評価方法およびフローを添付－1に示す。</p> <p>2. 解析モデル</p> <p>発生応力の算出に用いた3次元はりモデル解析のモデル図を添付－2に示す。</p> <p>3. 入力条件</p> <p>(1) 判定応力の算出</p> <p>①判定応力の算出条件</p> <table border="1" data-bbox="435 1059 1238 1655"> <thead> <tr> <th rowspan="2">項目</th> <th rowspan="2">単位</th> <th>評価対象配管</th> </tr> <tr> <th>RHR熱交換器 出口合流部</th> </tr> </thead> <tbody> <tr> <td>配管口径</td> <td>mm</td> <td>267.4</td> </tr> <tr> <td>配管肉厚</td> <td>mm</td> <td>9.3</td> </tr> <tr> <td>配管材料</td> <td>—</td> <td>SUS304TP</td> </tr> <tr> <td>最高使用温度</td> <td>℃</td> <td>200</td> </tr> <tr> <td>最高使用圧力</td> <td>MPa</td> <td>4.1</td> </tr> <tr> <td>縦弾性係数 ($\times 10^5$)</td> <td>MPa</td> <td>1.83</td> </tr> <tr> <td>Sy</td> <td>MPa</td> <td>144</td> </tr> <tr> <td>Su</td> <td>MPa</td> <td>402</td> </tr> <tr> <td>Sm</td> <td>MPa</td> <td>129</td> </tr> <tr> <td>σf</td> <td>MPa</td> <td>273</td> </tr> </tbody> </table> <p>②亀裂形状および判定応力の算出</p> <table border="1" data-bbox="435 1767 1238 1930"> <thead> <tr> <th>臨界流量 Gc (gpm/mm²)</th> <th>開口面積 A (mm²)</th> <th>亀裂長さ 2c (mm)</th> <th>亀裂角度 2θ (度)</th> <th>判定応力 Pf (MPa)</th> </tr> </thead> <tbody> <tr> <td>0.103</td> <td>9.7</td> <td>150.0</td> <td>66.6</td> <td>245</td> </tr> </tbody> </table>	項目	単位	評価対象配管	RHR熱交換器 出口合流部	配管口径	mm	267.4	配管肉厚	mm	9.3	配管材料	—	SUS304TP	最高使用温度	℃	200	最高使用圧力	MPa	4.1	縦弾性係数 ($\times 10^5$)	MPa	1.83	Sy	MPa	144	Su	MPa	402	Sm	MPa	129	σf	MPa	273	臨界流量 Gc (gpm/mm ²)	開口面積 A (mm ²)	亀裂長さ 2c (mm)	亀裂角度 2θ (度)	判定応力 Pf (MPa)	0.103	9.7	150.0	66.6	245
項目	単位			評価対象配管																																									
		RHR熱交換器 出口合流部																																											
配管口径	mm	267.4																																											
配管肉厚	mm	9.3																																											
配管材料	—	SUS304TP																																											
最高使用温度	℃	200																																											
最高使用圧力	MPa	4.1																																											
縦弾性係数 ($\times 10^5$)	MPa	1.83																																											
Sy	MPa	144																																											
Su	MPa	402																																											
Sm	MPa	129																																											
σf	MPa	273																																											
臨界流量 Gc (gpm/mm ²)	開口面積 A (mm ²)	亀裂長さ 2c (mm)	亀裂角度 2θ (度)	判定応力 Pf (MPa)																																									
0.103	9.7	150.0	66.6	245																																									

<判定応力の算出>

$$Pf = Pm + Pb'$$

Pm : 内圧によって発生する膜応力 (=0.5Sm or Pr)

Pr : 設計内圧応力

Pb' : 曲げ応力 (=2σf (2sinβ - sinθ) / π)

β : [π - θ - (Pm/σf) π] / 2

σf : 流動応力 = (Sy + Su) / 2

θ : 貫通亀裂半角度

Sy : 設計降伏点

Su : 設計引張強さ

Sm : 設計応力強さ

(2) 発生応力の算出

3次元はりモデルにて算出した発生応力 (Pa) を表6-1に示す。

表6-1 発生応力

地震力	Pm	Pb			Pa
	内圧 (MPa)	自重 (MPa)	熱 (MPa)	地震 (MPa)	発生応力(合計) (MPa)
S _s 地震時	29.5	1.2	28.9	14.2	74

4. 評価結果

S_s地震時の亀裂安定性評価結果を表6-2に示す。

余熱除去系統配管のうち、RHR熱交換器出口合流部（高低温水合流部）について、高サイクル熱疲労割れを考慮しても、地震時に発生する応力は、判定応力（亀裂安定限界応力）を超えることはないことから、耐震安全性評価上問題ない。

表6-2 余熱除去系統配管の高サイクル熱疲労割れに対する耐震安全性評価結果

地震力	発生応力 Pa (MPa)	判定応力 Pf (MPa)	応力比 Pa/Pf
S _s 地震時	74	245	0.30

以上

地震時の亀裂安定性評価方法

① 漏えい量

亀裂安定性評価に用いる亀裂開口面積および判定応力を求めるにあたって、通常の点検パトロールや漏えい検知設備等で、検知可能な漏えい量として 1gpm を想定する。

② 評価部位の決定

亀裂安定性評価の対象は、流況が複雑で疲労が蓄積する可能性がある部位（複雑流況部）を耐震上厳しい部位として選定し、これらの部位について亀裂を想定した安定性評価を実施する。

③ 亀裂評価における（ $G_c - D_h$ ）の算出（計算例として⑥の交点での計算結果を記載）

配管の周方向にスリット状亀裂を想定して以下の要領で、最初に漏えい量 Q 、臨界流量 G_c 、負荷荷重 $0.5 S_m$ または P_r を与えて亀裂半角度 θ を求める。

- a. G_c を仮定し亀裂角度を求めるための開口面積を A_{IN} とする。
・ $A_{IN} \equiv Q/G_c$
- b. 次式の $A_{total} > A_{IN}$ となるまで $0^\circ \rightarrow \theta$ を増加させて下式のパラメータ計算を実施し、最大の θ を亀裂半角度とする。

<開口面積>（曲げ θ による開口面積としている）

$$A_{total} = A_t + A_b$$

$$A_t = \frac{\sigma_t}{E} (\pi R^2) I_t(\theta)$$

$$A_b = \frac{\sigma_b}{E} (\pi R^2) I_b(\theta)$$

なお、亀裂先端の塑性域を考慮し、亀裂の半角度は θ に代えて θ_{eff} を次式で求める。

$$\theta_{eff} = \theta + \frac{(K_t + K_b)^2}{2 \pi R \sigma_f}$$

<記号説明>

- At : 軸力が作用した時の亀裂開口面積
 Ab : 曲げモーメントが作用した時の亀裂開口面積
 σ_t : 軸力による公称応力
 σ_b : 曲げモーメントによる公称応力
 R : 配管平均半径
 E : 縦弾性係数
 $I_t(\theta)$, $I_b(\theta)$: 無次元量
 θ : 亀裂半角度
 K_t : 軸力による応力拡大係数
 K_b : 曲げモーメントによる応力拡大係数
 σ_f : 流動応力

c. 水学的直径(Dh)

亀裂長さは次式による。また、DhはAtotalを亀裂長さで除したものの。

$$2c = (D-t) \frac{\theta \pi}{180}$$

$$Dh = \frac{A_{total}}{c}$$

<記号説明>

- D : 管外径
 t : 板厚

④ Gc-Dh曲線

前項の a. から c. を、Gcを変えてパラメータ計算を繰り返すことによりGc-Dh曲線が求められる。

⑤ Henry の臨界流モデルによる $G_c - D_h$ 曲線

Henry のサブクール水モデル (図 6-1-1 参照) を用いて、配管の内外圧力差、流体性状等から、臨界流量 G_c (gpm/mm²) と水力学的直径 D_h (mm) の関係曲線を求める。

計算パラメータとしては、漏えい流体の条件 (温度、圧力、流体性状等)、外部の状態 (外圧の有無)、漏えい流路状態 (表面粗さ、流路形状) 等を考慮する。

臨界流量 G_c は下式により求める。

$$G_c^2 = \left[\frac{xv_g}{\gamma P} - (v_g - v_{\ell 0}) \frac{dx}{dP} \right]_{exit}^{-1} \quad \left(\frac{dx}{dP} \right)_{exit} = N \frac{dx_E}{dP}$$

<記号説明>

x : クオリティ (x_E : 熱平衡時のクオリティ)

v : 比容積 (m³/kg)

P : 圧力 (Pa)

γ : 断熱係数

(添字 $\cdot \cdot \cdot$: g : 気相, ℓ : 液相, ℓ_0 : 入口液相条件)



図 6-1-1 亀裂内の流れ (サブクール水)

⑥ 臨界流量 ($G_c - D_h$) の決定

上記④と⑤の $G_c - D_h$ 曲線は別々の観点から求められたものであり、図 6-1-2 の通り 2 本の曲線が描け、交点の G_c 、 D_h は両方の条件を満足する。

この時の $G_c - D_h$ の亀裂角度、開口面積を、亀裂安定性評価に用いる判定応力の算出に使用する。

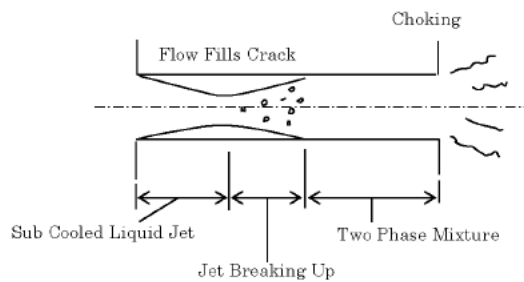

図 6-1-2 $G_c - D_h$ 曲線

⑦ 判定応力の算出（計算例として⑥の交点での計算結果を記載）

判定応力 P_f は「実断面応力基準」によって算出する。この基準は、配管周方向にスリット状開口を想定し、断面のリガメント（開口部以外）の応力が一様な流動応力 σ_f に達した時に破壊が進行すると仮定したものである。従って発生応力が流動応力以下であれば、亀裂があっても安定していると考えられる。

$$\begin{aligned} P_f &= P_m + P_b' \\ &= P_m + 2\sigma_f (2\sin\beta - \sin\theta) / \pi \end{aligned}$$

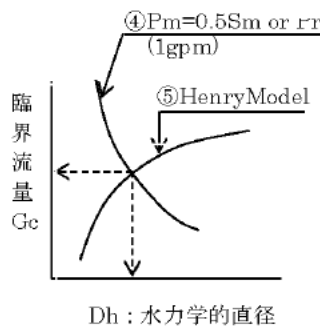
<記号説明>

P_m : 内圧によって発生する膜応力 (= $0.5S_m$ or P_r)

P_b' : 曲げ応力 (= $2\sigma_f(2\sin\beta - \sin\theta) / \pi$)

β = $[\pi - \theta - (P_m / \sigma_f)\pi] / 2$

σ_f : 流動応力 = $(S_y + S_u) / 2$

θ : 貫通亀裂半角度

S_y : 設計降伏点

S_u : 設計引張強さ

S_m : 設計応力強さ

⑧ 発生応力（計算例として、 S_s 地震時の計算結果を記載）

発生応力 P_a を求める時の作用荷重は日本電気協会「原子力発電所配管破損防護設計技術指針 JEAG4613-1998」より次のとおり。

- a. 考慮すべき運転状態は、I、II、IIIおよび $I+S_s$ 、 S_d 地震とするが、実質的には I、 $II+S_s$ 、 S_d 地震が最も厳しいことから、I、 $II+S_s$ 、 S_d 地震の評価を実施する。

(JEAG4613-1998は S_1 、 S_2 で評価するが、本評価は S_s 、 S_d 地震で評価を実施する。)

- b. 評価荷重は一次応力で実施するが、安全側に二次応力である熱膨張応力を含める。

$$P_a = P_m + P_b$$

<記号説明>

P_m : 配管の設計条件における計算値を採用（内圧応力）

P_b : 曲げ応力（自重応力+熱膨張応力+地震応力*の合計応力、ただしねじり応力は除く）

* : 地震慣性応力（片振幅）

注：発生応力は流動応力となることから応力係数は考慮しない。

⑨ 評価

前項までの算出結果を基に以下を評価する。

$P_f > P_a$: 漏えい

$P_f \leq P_a$: 破断

地震時の亀裂安定性評価フロー

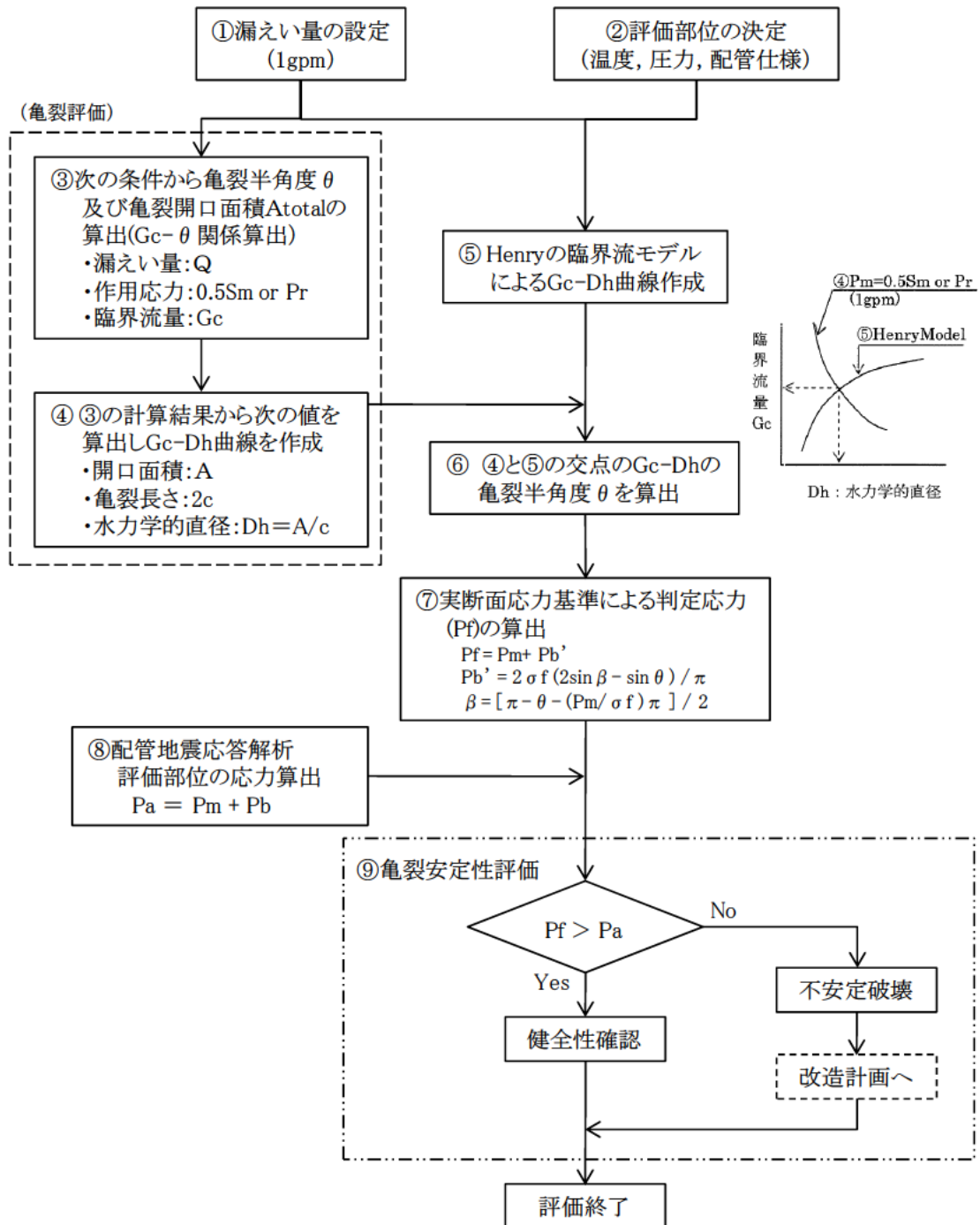

(注記) 記号の内容は以下のとおり

- ・G_c: 臨界流モデルによる単位面積当りの漏えい量
- ・D_h: 水力学的直径
- ・P_f: 判定応力
- ・P_a: 発生応力
- ・σ_f: 流動応力
- ・P_r: 設計内圧応力
- ・P_m: 内圧等による膜応力
- ・P_b: 曲げ応力(発生応力)
- ・P_b' : 曲げ応力(判定応力)

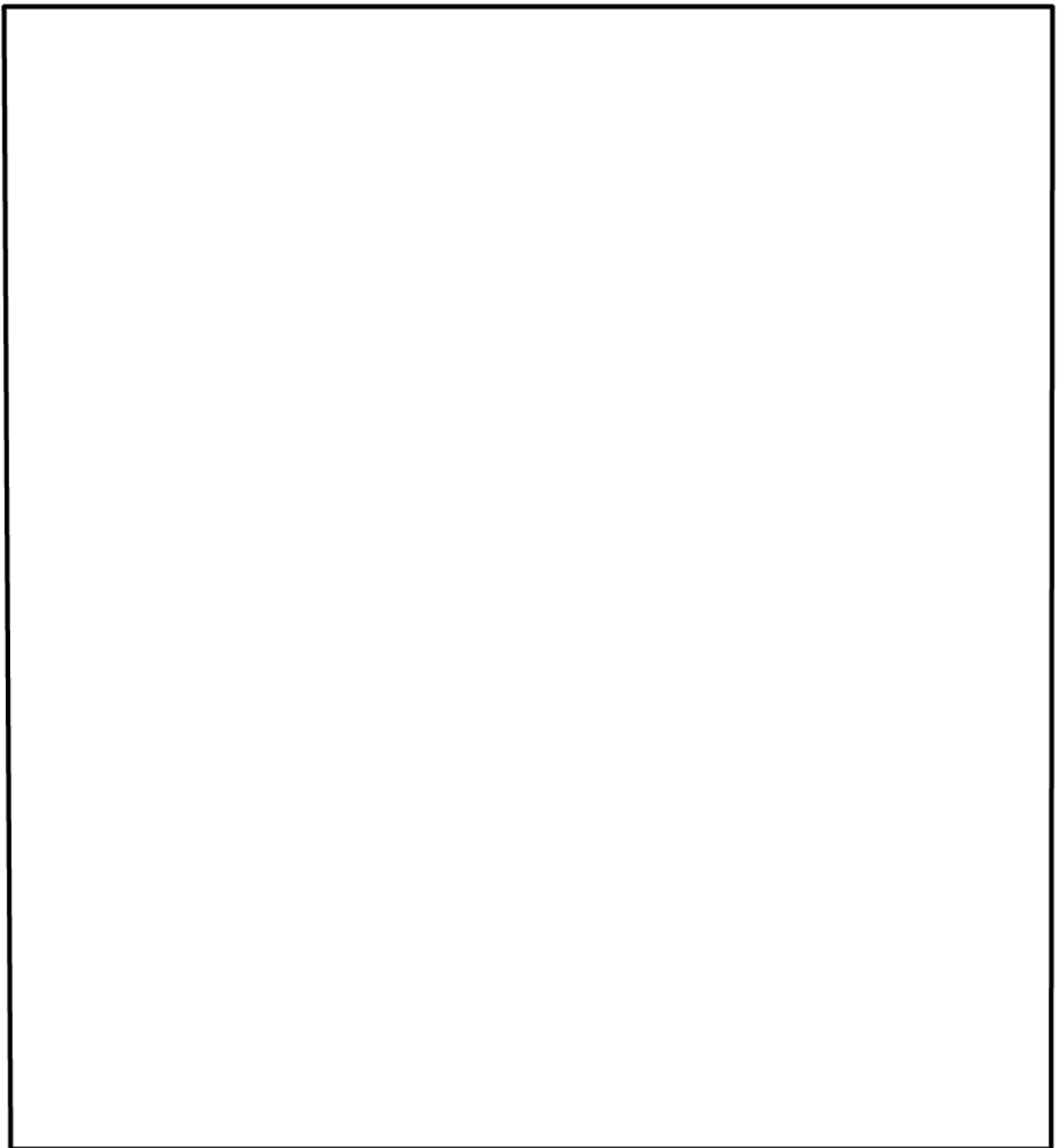

高浜4号炉 余熱除去系統配管の高サイクル熱疲労割れ
評価対象配管（解析モデル図）

タイトル	原子炉容器の中性子照射脆化に対する耐震安全性評価について
説明	<p>原子炉容器の中性子照射脆化に対する評価についての具体的な評価内容を以下に記す。</p> <p>1. PTS での応力評価部位と応力値</p> <p>PTS 事象の K_I 上限包絡曲線については、技術評価書「容器—原子炉容器」に示すとおり、小破断 1 次冷却材喪失事故（小破断 LOCA）、大破断 1 次冷却材喪失事故（大破断 LOCA）、主蒸気管破断事故および 2 次冷却系からの除熱機能喪失に対する K_I 曲線を上限包絡して示している。</p> <p>JEAC4206-2007「原子力発電所用機器に対する破壊靱性の確認試験方法」では、加圧熱衝撃評価を実施するにあたって深さ 10 mm の想定亀裂を設定するように定められている。したがって、K_I 値は原子炉容器胴部に想定欠陥（長さ 60 mm、深さ 10 mm の半楕円表面欠陥）を仮定し評価した。</p> <p>また、運転期間延長認可申請に際して実施した特別点検において、原子炉容器炉心領域部全域の母材および溶接部に対して超音波探傷検査を実施した結果、中性子照射脆化による脆性破壊の起点となるような有意な欠陥は認められなかったため、原子力安全基盤機構にて実施した安全研究「原子力発電施設検査技術実証事業（超音波探傷試験における欠陥検出性及びサイジング精度の確認）」の検証結果から、表面近傍の深さ 5mm 程度の欠陥であれば十分検出可能であることが実証されていることを考慮し、想定欠陥（長さ 30 mm、深さ 5 mm の半楕円表面欠陥）を仮定した評価も行った。</p> <p>なお、耐震安全性評価における PTS 事象に対する応力拡大係数 K_I は、保守的に周方向欠陥を想定して軸方向荷重に対する K_I を算出し、軸方向欠陥に対して算出した内圧＋熱応力による K_I に加算している。</p> <p>2. S_s 地震の応力評価部位と応力値</p> <p>S_s 地震による原子炉容器胴部に生じる曲げモーメントとして、最大となる節点（図 7-1 中⑤）の $2.86 \times 10^{10} \text{ N}\cdot\text{mm}$ を使用し、膜応力成分（$\sigma_m = 1.53 \text{ ksi}$）と曲げ応力成分（$\sigma_b = -0.07 \text{ ksi}$）に分けて応力値を算出した。算出過程は以下の通り。</p> <p>曲げモーメント $M = 2.86 \times 10^{10} \text{ N}\cdot\text{mm}$</p> <p>断面二次モーメント $I = \frac{\pi}{64} (d_o^4 - d_i^4) = 5.72 \times 10^{12} \text{ N}\cdot\text{mm}^4$</p> <p>原子炉容器胴部 外径 $d_o = 4,393 \text{ mm}$ 内径 $d_i = 3,999 \text{ mm}$</p> <p>原子炉容器胴部外面に生じる曲げ応力 σ_{bo} は $\sigma_{bo} = M/I \times d_o/2 = 11.0 \text{ MPa} = 1.60 \text{ ksi}$</p> <p>原子炉容器胴部内面に生じる曲げ応力 σ_{bi} は $\sigma_{bi} = M/I \times d_i/2 = 10.0 \text{ MPa} = 1.46 \text{ ksi}$</p>

よって、膜応力 σ_m と曲げ応力 σ_b に分類すると、

$$\sigma_m = (\sigma_{bo} + \sigma_{bi}) / 2 = 1.53 \text{ ksi}$$

$$\sigma_b = \sigma_{bo} - \sigma_{bi} = 0.07 \text{ ksi}$$

(原子炉容器内面においては-0.07ksi)



図 7-1 原子炉容器 耐震解析モデル

3. K_{IC} の算出式とその根拠

K_{IC} は JEAC4206-2007 の附属書 C 「供用状態 C, D における加圧水型原子炉圧力容器の炉心領域部に対する非延性破壊防止のための評価方法」に基づき、以下の式で計算している。(技術評価書「容器—原子炉容器」参照)

$$K_{IC} = 20.16 + 129.9 \exp\{0.0161(T - T_P)\} \text{ (MPa}\sqrt{\text{m}})$$

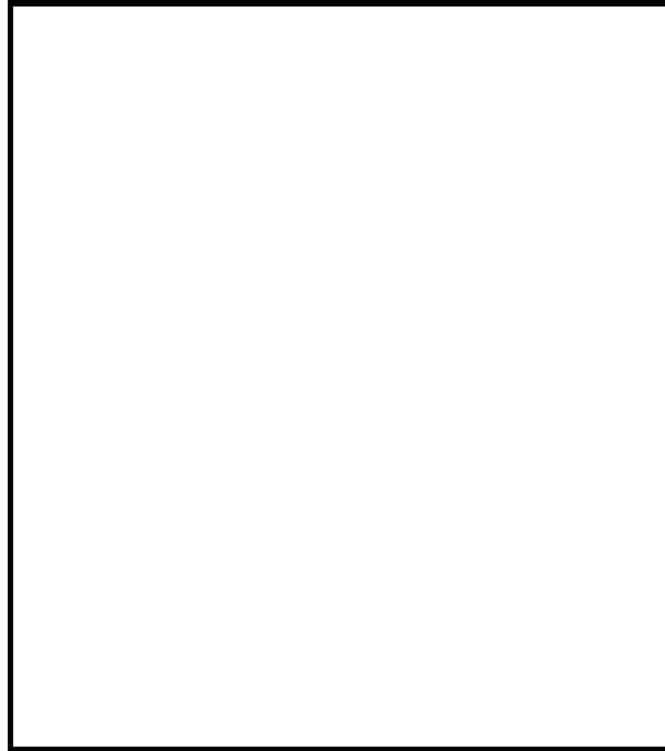
4. K_I 値の評価結果

(1) 想定亀裂深さ 10mm での評価

PTS 事象での K_I 上限包絡曲線 (上記 1.) に、Ss 地震で生じる K_I 値を一律でかさ上げしている。Ss 地震の K_I 値は、原子炉容器胴部に仮定した想定欠陥 (長さ 60 mm、深さ 10 mm の半楕円表面欠陥、母材厚さ t mm) に上記 2. の荷重が作用した場合に生じる値として、JEAC4206-2007 F-3300 ASME Sec. XI App. A の解 (作用分布応力を線形近似する場合) を用いて $4.5 \text{ MPa}\sqrt{\text{m}}$ を算出した。

PTS 事象の K_I 値は、JEAC4206-2007 で PTS 事象の K_I 値算出に引用されている C. B. Buchalet & W. H. Bamford の応力拡大係数式 (附属図 C-2000-1 および C-2000-2 の係数を使用) を用いて算出されたものだが、Ss 地震で生じる K_I 値の算出に対しては規定がないため、JEAC4206-2007 の附属書 F 「応力拡大係数」にて記載のある ASME Sec. XI App. A の解 (作用分布応力を線形近似する場合) を使用している。

応力拡大係数を計算する際の亀裂寸法は、長さ 60 mm、深さ 10 mm の半楕円表面欠陥とした。

Ss 地震で生じる K_I 値 : 4.5 の算出過程は以下のとおり。

JEAC4206-2007 F-3300 ASME Sec. XI App. A の解 (作用分布応力を線形近似する場合) により、 K_I 値を算出する。想定欠陥のサイズは、

$$\begin{aligned} \text{欠陥深さ} & a = 10\text{mm} = 0.394 \text{ in} \\ \text{欠陥長さ} & l = 60 \text{ mm} \\ \text{母材厚さ} & t = t \text{ mm} \end{aligned}$$

附属書表 A-3200-1 最深点 A での係数 (添付-1) において、 $a/t = 0.051$ 、 $a/l = 0.167$ より、

$$\begin{aligned} M_m &= G_0 = 1.0921 \\ G_1 &= 0.6773 \end{aligned}$$

よって、

$$\begin{aligned} q_y &= [(\sigma_m \cdot M_m + A_p \cdot M_m + \sigma_b \cdot M_b) / \sigma_{ys}]^2 / 6 \\ &= [(1.53 \times 1.0921 + 2.27 \times 1.0921 + (-0.07) \times 1.0231) / 44.2]^2 / 6 \\ &= 0.00142 \end{aligned}$$

$$\text{ここで } A_p = 15.62 \text{ MPa} = 2.27 \text{ ksi}^*$$

$$M_b = G_0 - 2(a/t) \quad G_1 = 1.0231$$

$$\sigma_{ys} = 304.9 \text{ MPa} = 44.2 \text{ ksi}$$

($T_c = 283.6 \text{ }^\circ\text{C}$ における JSME S NC1-2005/2007 の値)

$$Q = 1 + 4.593(a/l)^{1.65} - q_y = 1.238$$

※ : 欠陥面にかかる内圧は、過渡事象毎の内圧の時刻歴を考慮しているため、PTS 事象として考慮している大破断 LOCA の解析初期圧力 ($15.62 \text{ MPa} = 2.27 \text{ ksi}$) を代表例として示す。

以上より、

$$\begin{aligned} K_I &= [(\sigma_m + A_p) \cdot M_m + \sigma_b \cdot M_b] \sqrt{\pi a / Q} \\ &= [(1.53 + 2.27) \times 1.0921 + (-0.07) \times 1.0231] \sqrt{\pi \times 0.394 / 1.238} \\ &= 4.08 \text{ ksi}\sqrt{\text{in}} = 4.5 \text{ MPa}\sqrt{\text{m}} \end{aligned}$$



図 7-2 Ss 地震を考慮した PTS 評価結果 (想定亀裂深さ 10mm)

(2) 想定亀裂深さ 5mm での評価

PTS 事象での K_I 上限包絡曲線 (上記 1.) に、Ss 地震で生じる K_I 値を一律でかさ上げしている。Ss 地震の K_I 値は、原子炉容器胴部に仮定した想定欠陥 (長さ 30 mm、深さ 5 mm の半楕円表面欠陥、母材厚さ mm) に上記 2. の荷重が作用した場合に生じる値として、JEAC4206-2007 F-3300 ASME Sec. XI App. A の解 (作用分布応力を線形近似する場合) を用いて $3.2 \text{ MPa}\sqrt{\text{m}}$ を算出した。

PTS 事象の K_I 値は、JEAC4206-2007 で PTS 事象の K_I 値算出に引用されている C. B. Buchalet & W. H. Bamford の応力拡大係数式 (附属図 C-2000-1 および C-2000-2 の係数を使用) を用いて算出されたものだが、Ss 地震で生じる K_I 値の算出に対しては規定がないため、JEAC4206-2007 の附属書 F 「応力拡大係数」にて記載のある ASME Sec. XI App. A の解 (作用分布応力を線形近似する場合) を使用している。

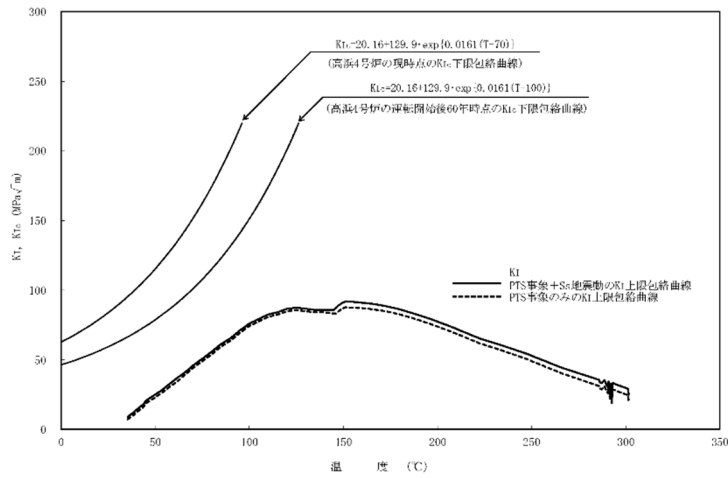
応力拡大係数を計算する際の亀裂寸法は、長さ 30mm、深さ 5 mm の半楕円表面欠陥とした。

Ss 地震で生じる K_I 値 : 3.2 の算出過程は以下のとおり。

JEAC4206-2007 F-3300 ASME Sec. XI App. A の解 (作用分布応力を線形近似する場合) により、 K_I 値を算出する。想定欠陥のサイズは、

欠陥深さ $a = 5 \text{ mm} = 0.197 \text{ in}$
 欠陥長さ $l = 30 \text{ mm}$
 母材厚さ $t = \text{ mm}$

附属書表 A-3200-1 最深点 A での係数 (添付-1) において、 $a/t = 0.025$ 、 $a/l = 0.167$ より、

$M_m = G_0 = 1.0907$
 $G_1 = 0.6768$

よって、

$$q_y = [(\sigma_m \cdot M_m + A_p \cdot M_m + \sigma_b \cdot M_b) / \sigma_{ys}]^2 / 6$$

$$= [(1.53 \times 1.0907 + 2.27 \times 1.0907 + (-0.07) \times 1.0569) / 44.2]^2 / 6$$

$$= 0.00142$$

ここで $A_p = 15.62 \text{ MPa} = 2.27 \text{ ksi}^*$

$$M_b = G_0 - 2(a/t) \quad G_1 = 1.0569$$

$$\sigma_{ys} = 304.9 \text{ MPa} = 44.2 \text{ ksi}$$

($T_c = 283.6 \text{ }^\circ\text{C}$ における JSME S NC1-2005/2007 の値)

$$Q = 1 + 4.593(a/l)^{1.65} - q_y = 1.238$$

※：欠陥面にかかる内圧は、過渡事象毎の内圧の時刻歴を考慮しているため、PTS 事象として考慮している大破断 LOCA の解析初期圧力 ($15.62 \text{ MPa} = 2.27 \text{ ksi}$) を代表例として示す。

以上より、

$$K_I = [(\sigma_m + A_p) \cdot M_m + \sigma_b \cdot M_b] \sqrt{\pi a / Q}$$

$$= [(1.53 + 2.27) \times 1.0907 + (-0.07) \times 1.0569] \sqrt{\pi \times 0.197 / 1.238}$$

$$= 2.88 \text{ ksi} \sqrt{\text{in}} = 3.2 \text{ MPa} \sqrt{\text{m}}$$



図 7-3 Ss 地震を考慮した PTS 評価結果 (想定亀裂深さ 5mm)

以上の結果より、深さ 10 mm および深さ 5 mm の想定亀裂運転開始後 60 年時点での K_{IC} 下限包絡曲線と PTS 事象に Ss 地震を考慮した K_I を比較すると、両曲線は交差することなく、 $K_{IC} > K_I$ は満足され、原子炉容器の中性子照射による関連温度上昇は、耐震安全性評価上問題ない。

以上

付属書表 A-3320-1 最深点 A での係数

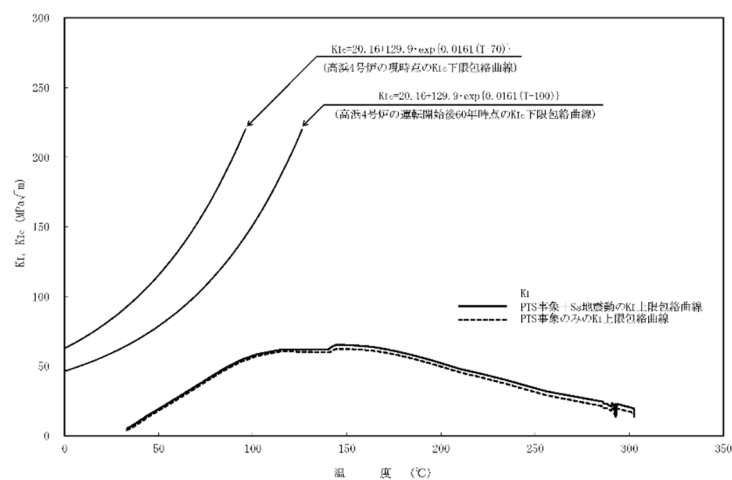
2004 SECTION XI, DIVISION I

TABLE A-3320-1
COEFFICIENTS G_0 THROUGH G_3 FOR SURFACE CRACK AT POINT 1

		Flaw Aspect Ratio a/l					
		0.0	0.1	0.2	0.3	0.4	0.5
UNIFORM G_0	0.00	1.1208	1.0969	1.0856	1.0727	1.0564	1.0366
	0.05	1.1461	1.1000	1.0879	1.0740	1.0575	1.0373
	0.10	1.1945	1.1152	1.0947	1.0779	1.0609	1.0396
	0.15	1.2670	1.1402	1.1058	1.0842	1.0664	1.0432
	0.20	1.3654	1.1744	1.1210	1.0928	1.0739	1.0482
	0.25	1.4929	1.2170	1.1399	1.1035	1.0832	1.0543
	0.30	1.6539	1.2670	1.1621	1.1160	1.0960	1.0614
	0.40	2.1068	1.3840	1.2135	1.1448	1.1190	1.0772
	0.50	2.8254	1.5128	1.2693	1.1757	1.1457	1.0931
	0.60	4.0420	1.6372	1.3216	1.2039	1.1699	1.1058
0.70	6.3743	1.7373	1.3610	1.2237	1.1868	1.1112	
0.80	11.991	1.7899	1.3761	1.2285	1.1902	1.1045	
LINEAR G_1	0.00	0.7622	0.6635	0.6826	0.7019	0.7214	0.7411
	0.05	0.7624	0.6651	0.6833	0.7022	0.7216	0.7413
	0.10	0.7732	0.6700	0.6855	0.7031	0.7221	0.7418
	0.15	0.7945	0.6780	0.6890	0.7046	0.7230	0.7426
	0.20	0.8267	0.6891	0.6939	0.7067	0.7243	0.7420
	0.25	0.8706	0.7029	0.7000	0.7094	0.7260	0.7451
	0.30	0.9276	0.7193	0.7073	0.7126	0.7282	0.7468
	0.40	1.0907	0.7584	0.7249	0.7209	0.7338	0.7511
	0.50	1.3501	0.8029	0.7454	0.7314	0.7417	0.7566
	0.60	1.7863	0.8488	0.7671	0.7441	0.7520	0.7631
0.70	2.6125	0.8908	0.7882	0.7588	0.7653	0.7707	
0.80	4.5727	0.9288	0.8063	0.7753	0.7822	0.7792	
QUADRATIC G_2	0.00	0.6009	0.5078	0.5310	0.5556	0.5815	0.6084
	0.05	0.5969	0.5086	0.5313	0.5557	0.5815	0.6084
	0.10	0.5996	0.5109	0.5323	0.5560	0.5815	0.6085
	0.15	0.6088	0.5148	0.5340	0.5564	0.5815	0.6087
	0.20	0.6247	0.5202	0.5364	0.5571	0.5815	0.6089
	0.25	0.6475	0.5269	0.5394	0.5580	0.5817	0.6093
	0.30	0.6775	0.5350	0.5430	0.5592	0.5820	0.6099
	0.40	0.7651	0.5545	0.5520	0.5627	0.5835	0.6115
	0.50	0.9048	0.5776	0.5632	0.5680	0.5869	0.6144
	0.60	1.1382	0.6027	0.5762	0.5760	0.5931	0.6188
0.70	1.5757	0.6281	0.5907	0.5874	0.6037	0.6255	
0.80	2.5997	0.6513	0.6063	0.6031	0.6200	0.6351	
CUBIC G_3	0.00	0.5060	0.4246	0.4480	0.4735	0.5006	0.5290
	0.05	0.5012	0.4250	0.4482	0.4736	0.5006	0.5290
	0.10	0.5012	0.4264	0.4488	0.4736	0.5004	0.5290
	0.15	0.5059	0.4286	0.4498	0.4737	0.5001	0.5289
	0.20	0.5152	0.4317	0.4511	0.4738	0.4998	0.5289
	0.25	0.5292	0.4357	0.4528	0.4741	0.4994	0.5289
	0.30	0.5483	0.4404	0.4550	0.4746	0.4992	0.5291
	0.40	0.6045	0.4522	0.4605	0.4763	0.4993	0.5298
	0.50	0.6943	0.4665	0.4678	0.4795	0.5010	0.5316
	0.60	0.8435	0.4829	0.4769	0.4853	0.5054	0.5349
0.70	1.1207	0.5007	0.4880	0.4945	0.5141	0.5407	
0.80	1.7614	0.5190	0.5013	0.5085	0.5286	0.5487	

【5mm】
a/t = 0.025
a/l = 0.167
 $G_0 = 1.0903$

【10mm】
a/t = 0.051
a/l = 0.167
 $G_0 = 1.0921$

【5mm】
a/t = 0.025
a/l = 0.167
 $G_1 = 0.6768$

【10mm】
a/t = 0.051
a/l = 0.167
 $G_1 = 0.6773$

GENERAL NOTE: Interpolations in a/t and a/l are permitted.

耐圧・漏えい検査時における線形破壊力学に基づく評価について

1. 中性子照射脆化を考慮した耐震安全性評価の評価対象

本資料では、中性子照射脆化を考慮した原子炉容器について、耐圧漏えい試験時に地震が発生した場合の健全性を確認する。評価対象は、中性子照射脆化に係る技術評価において代表としている原子炉容器胴部（炉心領域部）とする。

評価対象である原子炉容器胴部において、線形破壊力学に基づく評価を実施するにあたり、円筒部に対する想定欠陥の方向（軸方向、周方向）及び地震荷重の有無を考慮する。ここで、円周方向応力（軸方向欠陥想定）及び軸方向応力（円周方向欠陥想定）の熱応力はほぼ同等であるが、内圧による応力は、円周方向応力の方が2倍大きくなる。よって、耐圧漏えい試験時においては、軸方向想定欠陥を用いた評価は周方向想定欠陥を用いた評価に比べ保守的となる。そのため、軸方向想定欠陥を用いた評価を以下の2ケースにて実施する。

ケース1：軸方向欠陥＋地震荷重なし（内圧＋熱応力のみ）

ケース2：軸方向欠陥＋地震荷重あり（内圧＋熱応力＋地震荷重）

なお、PTS事象に対する耐震安全性評価で用いている地震荷重による K_I は、保守的に周方向欠陥を想定し軸方向荷重に対して算出した値を用いている。

また、JEAC4206 附属書Aの解説において、「炉心領域胴については、地震荷重により発生する応力は軸方向応力であり、非延性破壊防止評価上支配的な応力（円周方向応力）と応力の方向が異なること並びに胴の断面係数は非常に大きく、その発生応力は非常に小さいことから、地震荷重の影響は無視できると考えられる。」と記載されている。本解説の通り、地震荷重により発生する軸方向応力は非常に小さいことから、軸方向欠陥への影響はなく、ケース1とケース2は同一の結果となる。

2. 耐圧漏えい試験時の加熱・冷却制限曲線

本項では、原子炉容器胴部（炉心領域部）について、現行運転管理(40EFPY)及び運転開始後 60 年時点(47EFPY)の関連温度を算出し、耐圧漏えい試験時における加熱制限曲線（図 1）及び冷却制限曲線（図 2）を設定する。最低温度要求の制限線については、耐圧漏えい試験時の場合、以下のとおりとなる。

- ・ 26℃の制限線（加熱・冷却時）

供用前耐圧試験圧力の 20%以下の圧力（ $\leq 3.94\text{MPa}$ ）が負荷される状態における温度制限であり、原子炉容器の最低使用温度に計測誤差を見込み、設定している。

- ・ 58℃の制限線（加熱時）及び 43℃の制限線（冷却時）

供用前耐圧試験圧力の 20%を上回る圧力（ $> 3.94\text{MPa}$ ）が負荷される状態における温度制限であり、JEAC4206 表 FB-4100-1 に基づき設定される金属温度を、運用値である RCS 温度に換算して計測誤差を見込み、設定している。

また、図 1 および図 2 に、至近の定期事業者検査（第 24 回）における耐圧漏えい試験の温度及び圧力の実績を示す。

3. 耐圧漏えい試験時の K_{Ic} 下限包絡曲線と K_I の関係

原子炉容器胴部（炉心領域部）について、線形破壊力学評価上最も厳しい条件となる供用状態 C, D に対し、JEAC4206 附属書 C に定められた加圧熱衝撃（PTS）評価手法及び技術基準規則解釈別記－1 に基づく評価を実施している。本項では、耐圧漏えい試験時の K_I を算出し、現行運転管理(40EFPY)及び運転開始後 60 年時点(47EFPY)の K_{Ic} 下限包絡曲線の関係を示す（図 3）。また、図 5 に至近の定期事業者検査（第 24 回）における耐圧漏えい試験の圧力に基づく K_I 及び温度の実績を示す。

K_{Ic} 下限包絡曲線については、JEAC4206-2007 附属書 A 「A-3222 材料の破壊靱性(1)」にて示される $K_{Ic}=36.48+22.78\exp[0.036(T-RT_{NDT})]$ を用いており、「A-3225 許容基準に基づく K_{Ic} と K_I の関係より、耐圧・漏えい試験における圧力・温度制限の要求を満足することを確認する。

図 3 より、 $K_{Ic} > K_I$ を満足することから、原子炉容器の中性子照射を考慮した耐震安全性評価の結果、問題ないことを確認した。



図1 試験時の加熱制限曲線

①評価条件

適用期間	47 EFPY	40 EFPY
適用加熱率	55.6 °C/h 以下	27.8 °C/h 以下
安全率(A)	1.5	1.5
安全率(B)	1.0	1.0
破壊靱性	K_{IC}	K_{IC}
$RT_{NDT}(1/4)$	44 °C	37 °C
$RT_{NDT}(3/4)$	21 °C	18 °C

②計測誤差

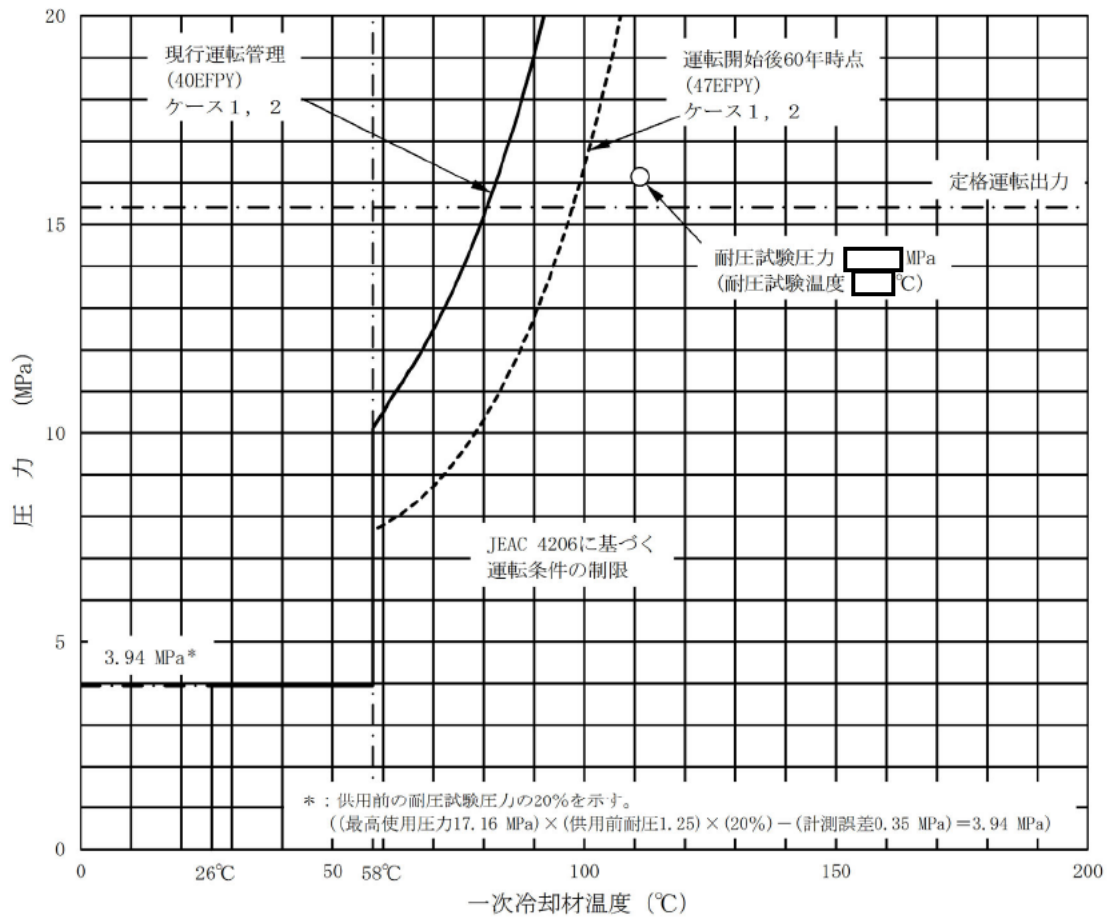
計測誤差(P)	0.35 MPa	0.35 MPa
計測誤差(T)	5.0 °C	5.0 °C

上記のグラフは、①による評価結果に対して②を見込んだ値を示すものである。

安全率A：供用状態A、Bでの一次応力による応力拡大係数に係る安全率
 安全率B：供用状態A、Bでの二次応力による応力拡大係数に係る安全率



図2 試験時の冷却制限曲線

①評価条件

適用期間	47 EFPY	40 EFPY
適用冷却率	55.6 °C/h 以下	27.8 °C/h 以下
安全率(A)	1.5	1.5
安全率(B)	1.0	1.0
破壊靱性	K_{IC}	K_{IC}
$RT_{NDT}(1/4)$	44 °C	37 °C
$RT_{NDT}(3/4)$	21 °C	18 °C

②計測誤差

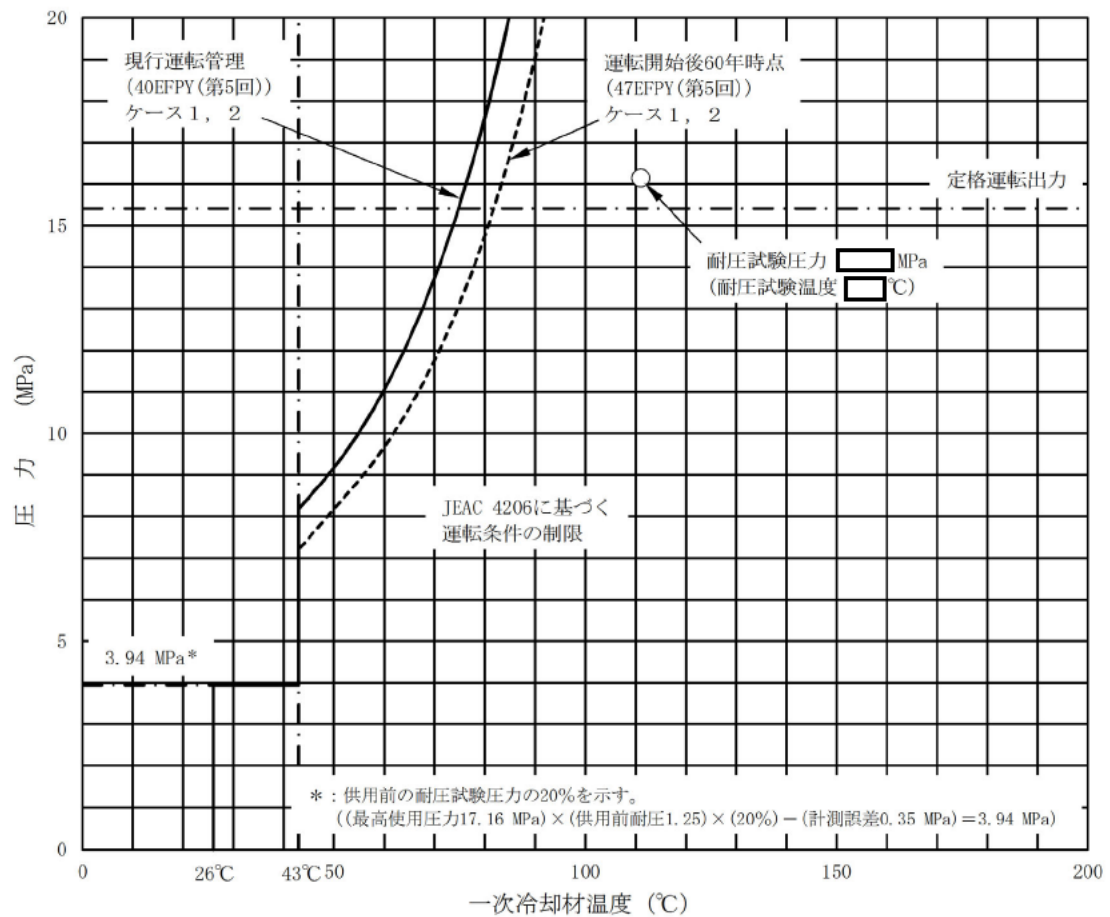
計測誤差(P)	0.35 MPa	0.35 MPa
計測誤差(T)	5.0 °C	5.0 °C

上記のグラフは、①による評価結果に対して②を見込んだ値を示すものである。

安全率A : 供用状態A, Bでの一次応力による応力拡大係数に係る安全率
 安全率B : 供用状態A, Bでの二次応力による応力拡大係数に係る安全率



図3 原子炉容器における K_{Ic} 下限包絡曲線と耐圧試験実績の K_I 評価点

タイトル	炉心そうの中性子照射による靱性低下に対する耐震安全性評価について						
説明	<p>中性子照射による材料の靱性低下が想定される炉心そう溶接部に有意な欠陥が存在すると仮定し、S_s地震発生時の荷重を考慮して求めた応力拡大係数Kと、中性子照射を受けたステンレス鋼のJ_{IC}値から換算した破壊靱性値K_{IC}とを比較することにより耐震安全性評価を行っている。評価の具体的内容を以下に示す。</p> <p>1. 解析条件</p> <p>(1) 想定欠陥</p> <p>想定欠陥は設計・建設規格を準用し、表 8-1 のとおりとした。</p> <p style="text-align: center;">表 8-1 想定した亀裂形状</p> <table border="1" style="margin-left: auto; margin-right: auto;"> <thead> <tr> <th>亀裂方向</th> <th>亀裂長さ</th> <th>亀裂深さ</th> </tr> </thead> <tbody> <tr> <td>周方向</td> <td>1.5t</td> <td>1/4t</td> </tr> </tbody> </table> <p style="text-align: center;">t: 炉心そう板厚 (= <input style="width: 40px; height: 15px; border: 1px solid black;" type="text"/> mm)</p> <p>亀裂の想定部位（評価部位）は、図 8-1 に示すとおり、溶接部に亀裂が想定されることから、下部炉心そう上部胴と下部胴の溶接部とした。</p> <p>なお、炉心そうの応力算出時におけるバッフル構造の変形拘束の影響については、炉心そうの板厚が約 51mm であるのに対し、炉心バッフル取付板を炉心そうに締結しているバレルフォーマボルトの径は約 13mm であることと、周方向に間隔を開けて設置されているため、十分に小さいと考えられる。</p>	亀裂方向	亀裂長さ	亀裂深さ	周方向	1.5t	1/4t
亀裂方向	亀裂長さ	亀裂深さ					
周方向	1.5t	1/4t					

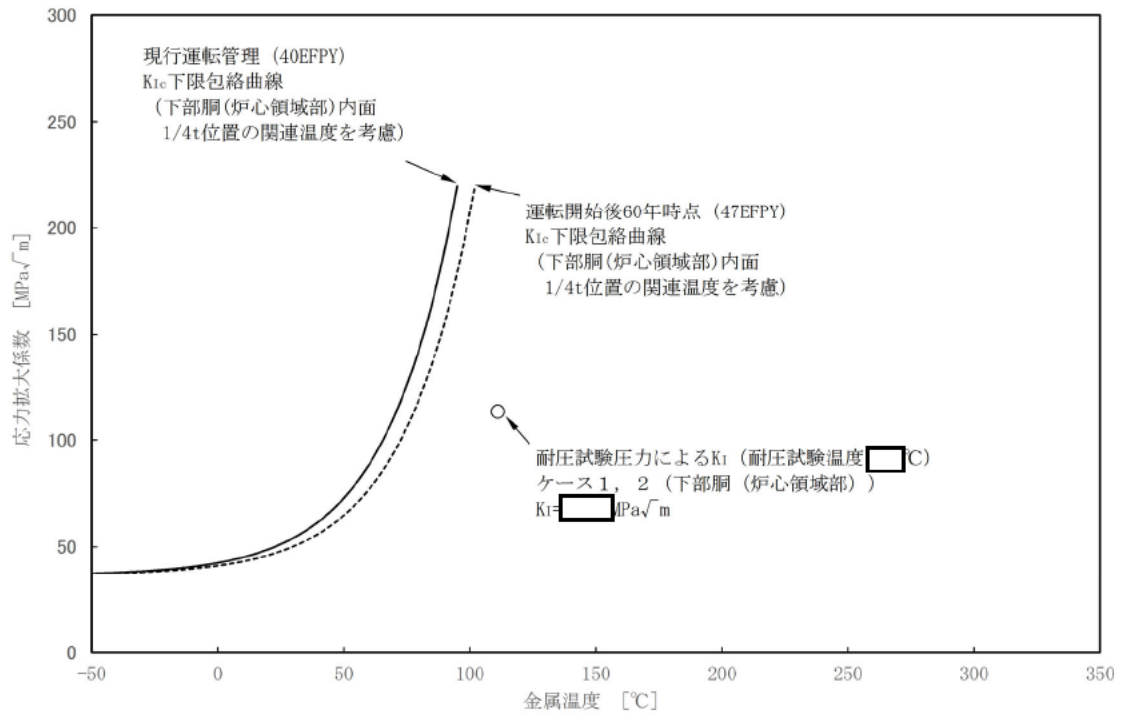

図 8-1 炉心そうにおける想定欠陥部位

(2) 応力条件

地震荷重は、水平方向地震荷重および鉛直方向地震荷重ともスペクトルモーダル解析で算出した。使用した水平方向耐震解析モデルおよび鉛直方向耐震解析モデルをそれぞれ図 8-2 および図 8-3 に示す。

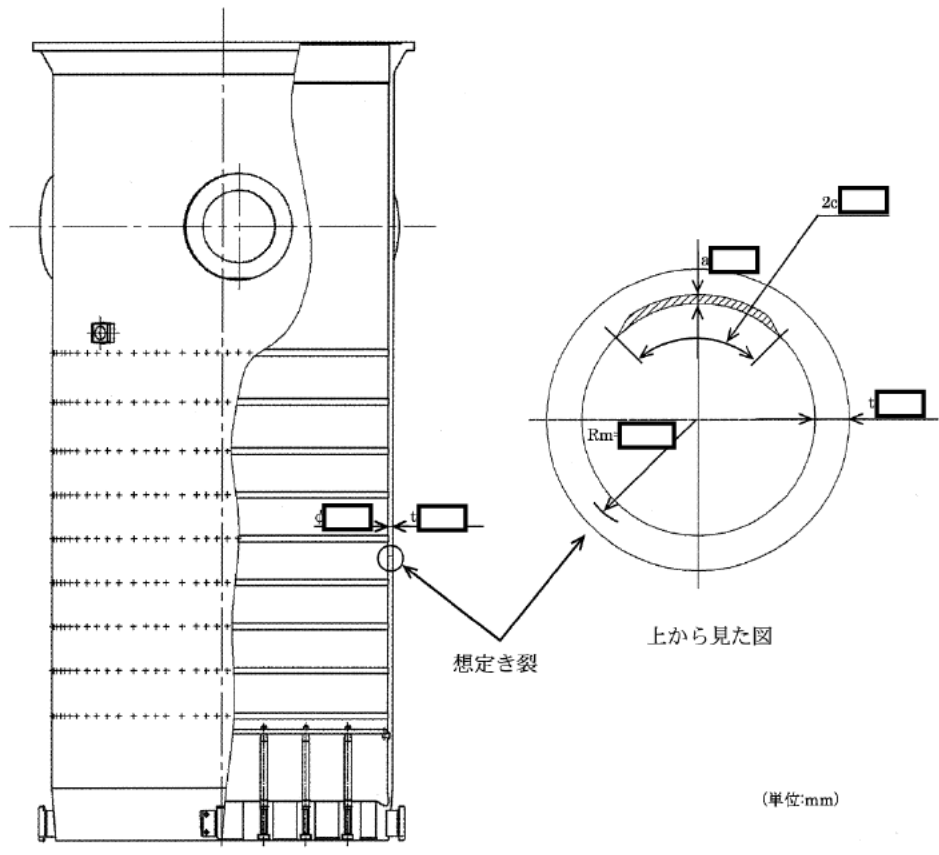

図 8-2 水平方向耐震解析モデル



図 8-3 鉛直方向耐震解析モデル

評価位置に作用する機械荷重、熱荷重、S_s地震時の荷重による各応力の重ね合わせで評価した。評価に用いた応力条件を表 8-2 に示す。

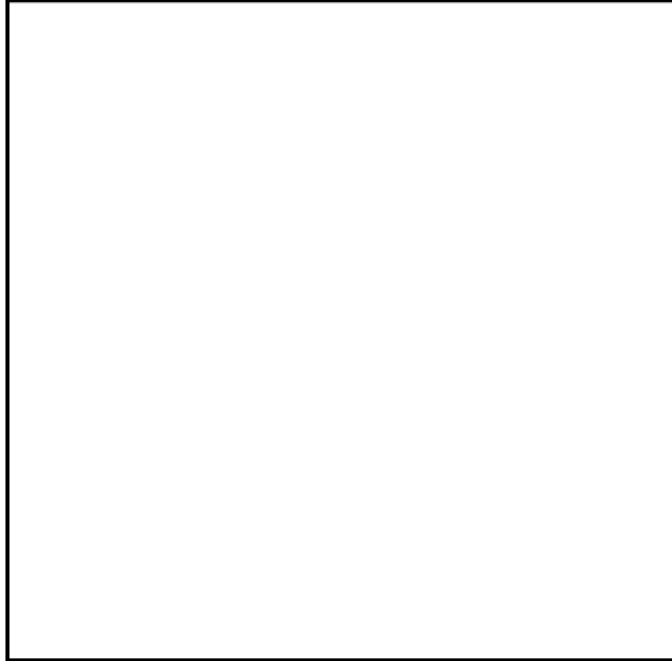
表 8-2 応力条件 (単位 : MPa)

機械荷重による応力	引張応力	7.7
	曲げ応力	0.0
熱荷重による応力	引張応力	0.0
	曲げ応力 ^{※1}	8.6
S _s 地震による応力	引張応力	19.1
合計	引張応力 σ_m	26.8
	曲げ応力 σ_b	8.6

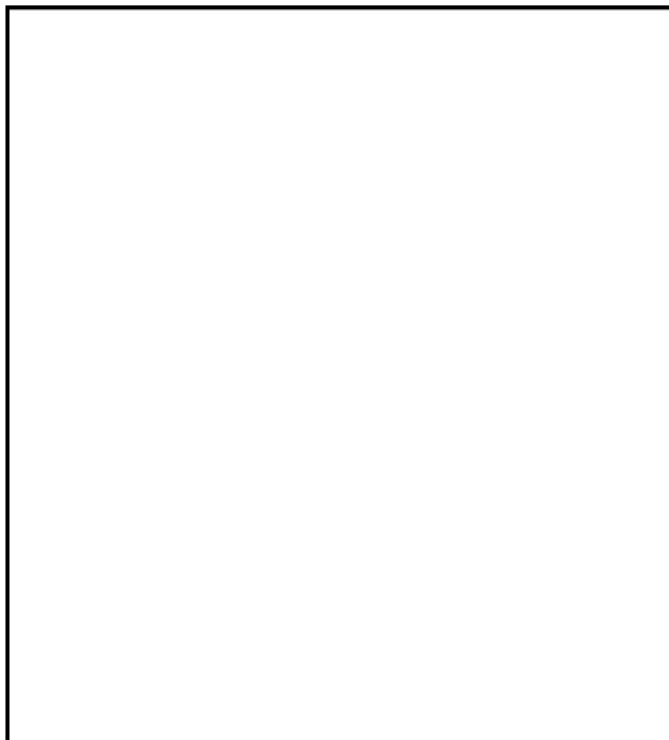
※1 : 炉心そうの内外面の温度差により生じる曲げ応力

(3) 解析モデル

炉心そうの平均半径 R_m の板厚 t に対する比「 R_m/t 」は約 と大きいことから、炉心そう胴部は亀裂付き平板で近似している。図 8-4 に平板近似モデルを示す。また、表 8-3 に平板近似した想定欠陥の寸法を示す。



図 8-4 想定欠陥の平板近似モデル

※2 Raju-Newman の式において、板幅 w が小さいほど、平板端部の影響を受けて応力拡大係数は大きくなる。円筒形状である炉心そうを平板にて模擬するため、端部があるわけではないので、平板端部の影響を考慮する必要はないと考え、十分に大きな幅として半周分に設定している。

なお、Raju-Newman の式の適用範囲として、亀裂半長 c と板幅 w の関係が $c/w < 0.5$ ($w > 2c$) と規定されている。仮に、最も板幅が小さく、平板端部の影響を受ける $w = 2c$ (mm) とした場合でも、応力拡大係数は $7.2 \text{ MPa}\sqrt{\text{m}}$ となり^(※3)、応力拡大係数に対する板幅の影響が軽微で、許容値 ($51 \text{ MPa}\sqrt{\text{m}}$) に対して十分な裕度があることを確認している。

※3 $2w = \pi R_m$ (mm) の場合、応力拡大係数は $6.9 \text{ MPa}\sqrt{\text{m}}$

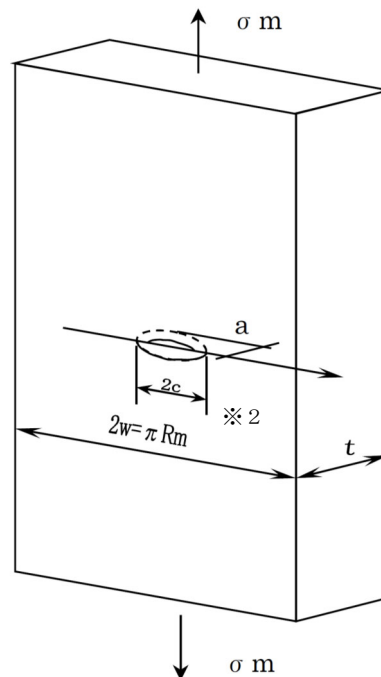
表 8-3 想定した亀裂の寸法

	亀裂長さ 2c	亀裂深さ a	板幅 2w	板厚 t
寸法 (mm)	<input type="text"/>			

2. 解析結果

(1) 中性子照射を受けたステンレス鋼の破壊靱性値 (許容値)

評価に用いるステンレス鋼の破壊靱性値 K_{IC} は、発電設備技術検査協会「平成 8 年度 プラント長寿命化技術開発に関する事業報告書」で得られたオーステナイト系照射ステンレス鋼の J_{IC} 試験結果を用いて、 J_{IC} 最下限値 14 kJ/m^2 から以下の換算式により算出した破壊靱性値 $K_{IC} = 51 \text{ MPa}\sqrt{\text{m}}$ とした。

$$K_{IC} = \sqrt{\frac{E}{(1-\nu^2)}} \times J_{IC}$$

E : 縦弾性係数* ($173,000 \text{ MPa at } 350^\circ\text{C}$)

ν : ポアソン比 (0.3)

J_{IC} : 破壊靱性値の下限 ($14 \text{ kJ/m}^2 \text{ at } 350^\circ\text{C}$)

※: 中性子照射を受けるとステンレス鋼は硬化し降伏応力は大きくなる傾向があるが縦弾性係数に大きな変化はないことから、照射前の一定値を用いる。

(2) 地震時の応力拡大係数

応力拡大係数の算出は、以下のとおり、平板中の半楕円表面亀裂の応力拡大係数 K を求める Raju-Newman の式*を用いた。

*: Raju, I. S. and Newman, J. C., Jr., NASA Technical Paper 1578, 1979.

$$K=(\sigma_m+H\sigma_b)\sqrt{(\pi a/Q)}\cdot F$$

ここで、

$$Q=1+1.464(a/c)^{1.65} \quad (a/c \leq 1)$$

$$F=\{M_1+M_2(a/t)^2+M_3(a/t)^4\}(1-k^2 \cos^2 \phi)^{1/4} g \cdot f_w$$

$$M_1=1.13-0.09(a/c)$$

$$M_2=-0.54+0.89/\{0.2+(a/c)\}$$

$$M_3=0.5-1.0/\{0.65+(a/c)\}+14 \times \{1.0-(a/c)\}^{24}$$

$$g=1+\{0.1+0.35(a/t)^2\}(1-\sin \phi)^2$$

$$f_w=\left[\sec\left\{\frac{\pi c}{2w}\sqrt{(a/t)}\right\}\right]^{1/2}$$

$$k^2=1-(a/c)^2$$

$$H=H_1+(H_2-H_1)\sin^p \phi$$

$$p=0.2+(a/c)+0.6(a/t)$$

$$H_1=1-0.34(a/t)-0.11(a/c)(a/t)$$

$$H_2=1+G_1(a/t)+G_2(a/t)^2$$

$$G_1=-1.22-0.12(a/c)$$

$$G_2=0.55-1.05(a/c)^{0.75}+0.47(a/c)^{1.5}$$

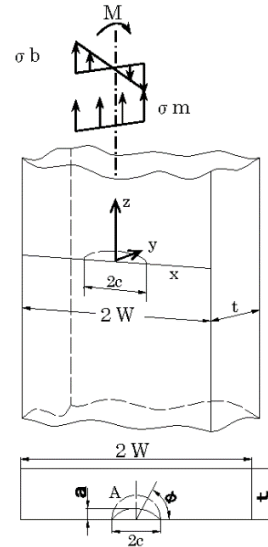

<記号説明>

Q : 表面亀裂の形状補正係数

F : 応力拡大係数の補正係数

ϕ : 評価点の角度 (応力拡大係数が最大となる $\frac{\pi}{2}$ (最深点) とする)

g : 解の定式化のための係数

f_w : 有限板幅に関する補正係数

H : 曲げ応力の補正係数

$M_1, M_2, M_3, k, p, H_1, H_2, G_1, G_2$: 数式項の置き換え記号

σ_m : 引張応力

σ_b : 曲げ応力

適用範囲 : $0 < a/c \leq 1.0, 0 \leq a/t \leq 1.0, c/w < 0.5, 0 \leq \phi \leq \pi$

S_s 地震時の応力拡大係数 $K=6.9\text{MPa}\sqrt{\text{m}}$ となり、照射ステンレス鋼の破壊靱性値 $51\text{MPa}\sqrt{\text{m}}$ を下回っており、不安定破壊は生じることはなく、耐震安全性評価上問題ない。

表 8-4 評価結果

地震条件	応力拡大係数 K ($\text{MPa}\sqrt{\text{m}}$)	破壊靱性値 K_{IC} ($\text{MPa}\sqrt{\text{m}}$)
S_s	6.9	51

以上

タイトル	原子炉容器サポート（サポートブラケット（サポートリブ））の中性子および γ 線照射脆化に対する耐震安全性評価について
説明	<p>原子炉容器サポート（サポートブラケット（サポートリブ））の中性子およびγ線照射脆化に対する評価についての評価内容を以下に示す。</p> <p>1. サポートリブに発生するせん断応力値の算出 サポートリブに発生するせん断応力値σは、原子炉容器支持構造物に作用する接線方向の最大荷重Tと鉛直方向の最大荷重Nを基に算出した。（詳細は添付-1のとおり）</p> <p>せん断応力値$\sigma = 21 \text{ MPa}$（S_5地震時）</p> <p>2. 想定欠陥 本評価では、評価対象であるサポートリブを、想定欠陥を含めモデル化した。（詳細は添付-2のとおり）</p> <p>3. 応力拡大係数の算出 応力拡大係数KをRaju-Newmanの算出式を用いて算出する。</p> $K = F \sigma \sqrt{\frac{\pi a / 1000}{Q}}$ $F = \left\{ M_1 + M_2 \times \left(\frac{a}{t} \right)^2 + M_3 \times \left(\frac{a}{t} \right)^4 \right\} \times g \times f_\phi \times f_w$ $Q = 1 + 1.464 \times \left(\frac{a}{c} \right)^{1.65}$ $M_1 = 1.13 - 0.09 \times \left(\frac{a}{c} \right)$ $M_2 = -0.54 + \frac{0.89}{0.2 + \frac{a}{c}}$ $M_3 = 0.5 - \frac{1}{0.65 + \frac{a}{c}} + 14 \times \left(1 - \frac{a}{c} \right)^{24}$ $f_\phi = \left\{ \left(\frac{a}{c} \right)^2 \cos^2 \phi + \sin^2 \phi \right\}^{\frac{1}{4}}$ $g = 1 + \left\{ 0.1 + 0.35 \times \left(\frac{a}{t} \right)^2 \right\} \times (1 - \sin \phi)^2$ $f_w = \left\{ \sec \left(\pi c \frac{\sqrt{\frac{a}{t}}}{2b} \right) \right\}^{\frac{1}{2}}$

<記号説明>

- a : 想定亀裂深さ (=15 (mm))
- b : 平板の幅の半長 (=1,000 (mm))
- c : 表面長さの半長 (=45 (mm))
- t : 平板の厚さ (=60 (mm))
- ϕ : 亀裂前縁の位置を示す角度 ($=\pi/2$)
- F : 応力拡大係数の補正係数 (=1.169)
- Q : 表面亀裂の形状補正係数 (=1.239)
- M_1, M_2, M_3 : 数式項の置き換え記号 ($M_1=1.1, M_2=1.129, M_3=-0.516$)
- f_ϕ : 内部亀裂を表面亀裂に変換する際の補正係数 (=1)
- g : 解の定式化のための係数 (=1)
- f_w : 有限板幅に関する補正係数 (=1)

なお、高経年化技術評価では、NUREG-1509「Radiation Effects on Reactor Pressure Vessel Supports」の評価手法に従い、応力拡大係数Kに安全率 $\sqrt{2}$ を乗じた値を評価に用いている。

$$\begin{aligned}\sqrt{2}K &= 1.169 \times 21 \times \sqrt{\frac{\pi \times \frac{15}{1000}}{1.239}} \times \sqrt{2} \\ &= 6.8 \text{ (MPa}\sqrt{\text{m}}\text{)}\end{aligned}$$

また、破壊靱性値について、本評価はせん断応力に対する評価であり、許容値としてはモードII（せん断）における破壊靱性値 $K_{II R}$ を使用することが最適であるが、試験法が確立していないこと等により値がないため、安全側と考えられるモードI（引張）での破壊靱性値 $K_{I R}$ を代用して評価している。許容値 $K_{I R}$ （=32.0MPa $\sqrt{\text{m}}$ ）の算出過程については添付-3に示す。

4. 評価結果

評価結果を表9-1に示す。応力拡大係数は破壊靱性値を超えることはないため、原子炉容器サポート（サポートブラケット（サポートリブ））の中性子および γ 線照射脆化は、耐震安全性評価上問題ない。

表9-1 原子炉容器サポート（サポートブラケット（サポートリブ））の中性子および γ 線照射脆化に対する耐震安全性評価結果

応力拡大係数 K_I ($=\sqrt{2}K$) (MPa $\sqrt{\text{m}}$)	破壊靱性値 $K_{I R}$ (MPa $\sqrt{\text{m}}$)	$K_I / K_{I R}$
6.8	32.6	0.21

以上

原子炉容器サポート（サポートブラケット（サポートリブ））に発生するせん断応力 σ の算出について

1. 原子炉容器支持構造物に作用する荷重

原子炉容器支持構造物に作用する荷重方向図を図9-1-1に、荷重を表9-1-1に示す。



図9-1-1 荷重方向図

表9-1-1 原子炉容器支持構造物に作用する一次+二次応力評価用荷重

(単位：kN)

	接線方向荷重	鉛直方向荷重
	T	N
自重	—	-1,402
熱膨張荷重	—	-775
地震荷重	±7,155	-3,568
最大荷重	±7,155	-5,745

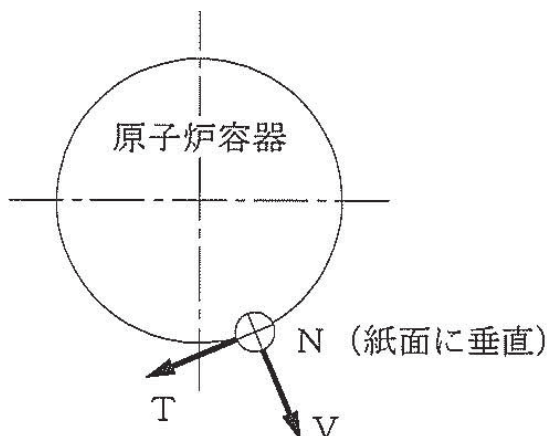
(注1) 鉛直方向荷重において負符号（-）は、鉛直下向きを示す。

(注2) Nの最大荷重は、自重と熱膨張荷重と地震荷重を加算したものである。

2. 応力の算出

2.1 原子炉容器支持構造物の応力計算

原子炉容器支持構造物の構造および評価箇所を図9-1-2に示す。評価対象とするサポートリブの①および②部におけるせん断応力を算出する。



図 9-1-2 原子炉容器支持構造物の構造および評価箇所

(1) サポートシューに作用する荷重

サポートシューには図9-1-3に示すとおり荷重が作用する。

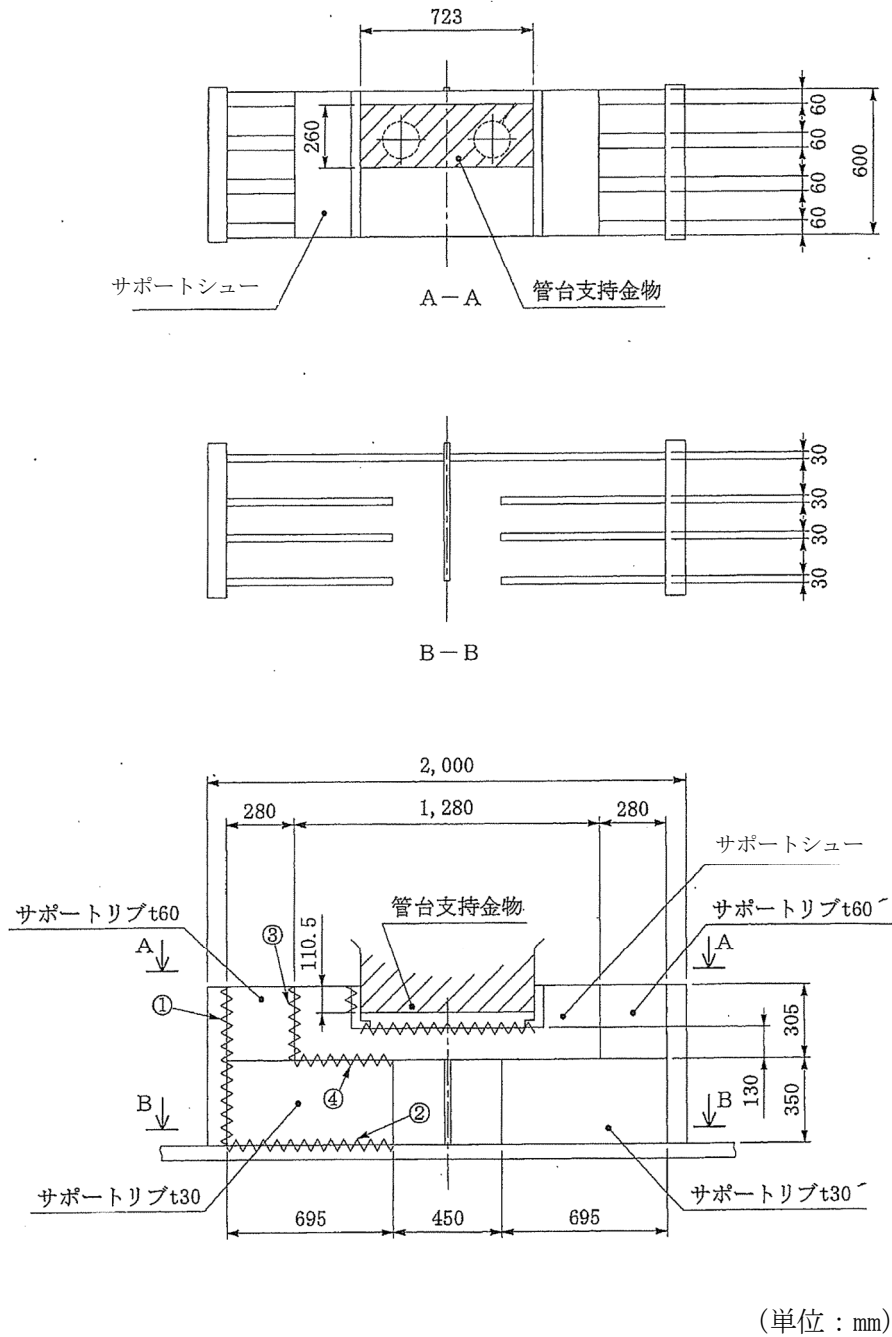

図9-1-3 サポートシューに作用する荷重

図9-1-3よりサポートリブからの反力 R_{N1} 、 R_{N2} を次式より求める。

$$R_{N1} + R_{N2} = N$$

$$R_{N1} \cdot L_2 = T \cdot L_1 + R_{N2} \cdot L_2$$

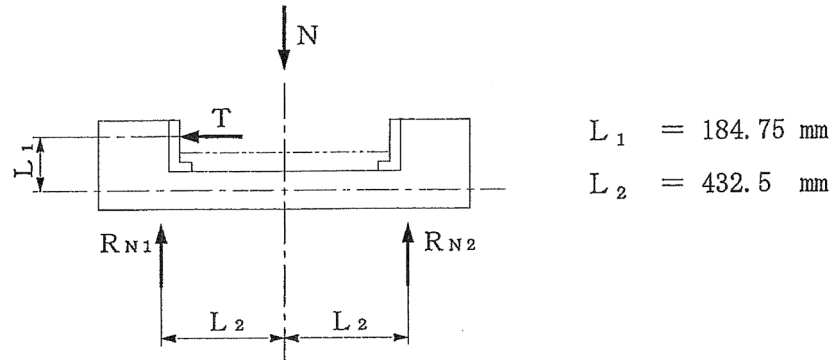
なお、 N 、 T については表9-1-1に、 L_1 、 L_2 については表9-1-2に示す。

(2) サポートリブに作用する荷重

原子炉容器支持構造物を図9-1-4のようにモデル化し、サポートリブに作用する荷重を求める。



図9-1-4 サポートリブに作用する荷重

P_{n1} 、 P_{n2} 、 P_{n3} 、 P_{n4} 、 P_{s1} 、 P_{s2} 、 P_{s3} 、 P_{s4} 、はサポートシューより受ける荷重である。

ここでは、条件の厳しいサポートリブについて評価するが、サポートシューは剛体であり、サポートリブとは溶接による一体構造であることから、次式が成立する。

$$P_{n1} + P_{s2} = \frac{T}{2} \cdot \cdot \cdot \cdot \cdot \cdot \quad (\text{i})$$

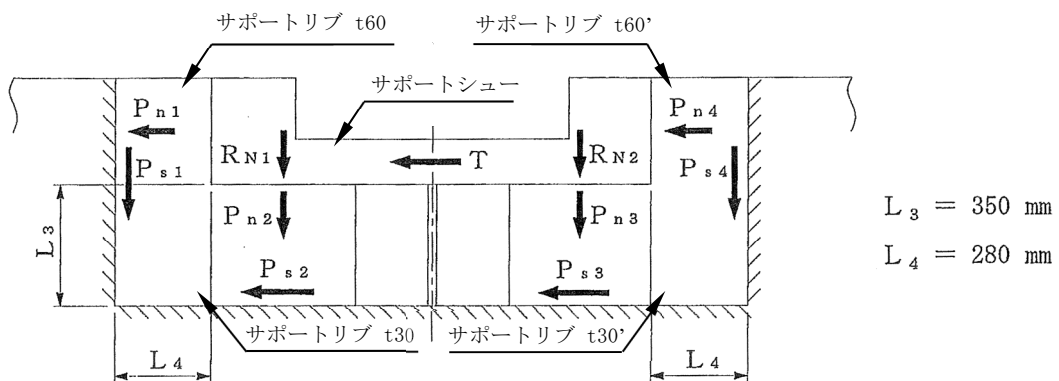
$$P_{s1} + P_{n2} = R_{N1} \cdot \cdot \cdot \cdot \cdot \cdot \quad (\text{ii})$$

サポートリブ (①部) のせん断による変位

$$D_{s1} = \frac{1}{G} \times \frac{P_{s1}}{A_{s1}} \times L_4$$

サポートリブ (②部) のせん断による変位

$$D_{s2} = \frac{1}{G} \times \frac{P_{s2}}{A_{s2}} \times L_3$$

サポートリブ (③部) の圧縮による変位

$$D_{c3} = \frac{1}{E} \times \frac{P_{n1}}{A_{c3}} \times L_4$$

サポートリブ (④部) の圧縮による変位

$$D_{c4} = \frac{1}{E} \times \frac{P_{n2}}{A_{c4}} \times L_3$$

圧縮による変位とせん断による変位の連続条件から

$$\frac{1}{E} \times \frac{P_{n1}}{A_{c3}} \times L_4 = \frac{1}{G} \times \frac{P_{s2}}{A_{s2}} \times L_3 \cdot \cdot \cdot \cdot \cdot \cdot \quad (\text{iii})$$

$$\frac{1}{E} \times \frac{P_{n2}}{A_{c4}} \times L_3 = \frac{1}{G} \times \frac{P_{s1}}{A_{s1}} \times L_4 \cdot \cdot \cdot \cdot \cdot \cdot \quad (\text{iv})$$

(i)、(ii)、(iii) および (iv) 式より P_{s1} および P_{s2} は次式より求められる。

$$P_{n1} = \frac{\frac{T}{2}}{1 + \frac{L_4}{E \times A_{c3}} \times \frac{G \times A_{s2}}{L_3}}$$

$$P_{n2} = \frac{R_{N1}}{1 + \frac{L_3}{E \times A_{c4}} \times \frac{G \times A_{s1}}{L_4}}$$

$$P_{s1} = \frac{L_3}{E \times A_{c4}} \times \frac{G \times A_{s1}}{L_4} \times P_{n2}$$

$$P_{s2} = \frac{L_4}{E \times A_{c3}} \times \frac{G \times A_{s2}}{L_3} \times P_{n1}$$

ここで、

P_{s1} : サポートリブ (①部) に作用するせん断荷重 (kN)

P_{s2} : サポートリブ (②部) に作用するせん断荷重 (kN)

P_{n1} : サポートリブ (③部) に作用する圧縮荷重 (kN)

P_{n2} : サポートリブ (④部) に作用する圧縮荷重 (kN)

A_{s1} : 荷重 P_{s1} を受けるサポートリブ (①部) のせん断に対する断面積 (mm^2)

A_{s2} : 荷重 P_{s2} を受けるサポートリブ (②部) のせん断に対する断面積 (mm^2)

A_{c3} : 荷重 P_{n1} を受けるサポートリブ (③部) の圧縮に対する断面積 (mm^2)

A_{c4} : 荷重 P_{n2} を受けるサポートリブ (④部) の圧縮に対する断面積 (mm^2)

なお、 T については表9-1-1に、 E 、 G 、 L_3 、 L_4 、 A_{s1} 、 A_{s2} 、 A_{c3} 、 A_{c4} については表9-1-2に示す。

2.2 原子炉容器支持構造物各部の応力計算方法

2.1項で求めた荷重より、サポートリブに発生する応力を算出する。

(1) サポートリブ

a. せん断応力 (①部)

$$\tau_1 = \frac{P_{s1}}{A_{s1}}$$

b. せん断応力 (②部)

$$\tau_2 = \frac{P_{s2}}{A_{s2}}$$

3. 応力の計算結果

3.1 計算条件

原子炉容器支持構造物の応力計算条件を表9-1-2に示す。

表9-1-2 原子炉容器支持構造物の応力計算条件

名 称	記号	単位	数値
荷重作用点までの距離	L_1	mm	184.75
荷重作用点までの距離	L_2	mm	432.5
部材の長さ	L_3	mm	350
部材の長さ	L_4	mm	280
サポートリブ（①部）のせん断に対する断面積	A_{s1}	mm ²	115,000
サポートリブ（②部）のせん断に対する断面積	A_{s2}	mm ²	83,400
サポートリブ（③部）の圧縮に対する断面積	A_{c3}	mm ²	73,200
サポートリブ（④部）の圧縮に対する断面積	A_{c4}	mm ²	49,800
サポートリブの縦弾性係数 ^(注1)	E	MPa	196,000
サポートリブの横弾性係数 ^(注2)	G	MPa	75,500
サポートリブの材質	—	—	SM50B

(注1) サポートリブの最高使用温度におけるJSME S NC1付録材料図表part6に規定する縦弾性係数。

(注2) サポートリブの最高使用温度におけるJSME S NC1付録材料図表part6に規定する縦弾性係数から求めた横弾性係数。

3.2 計算結果

2. 項で示した計算方法により求めた原子炉容器支持構造物の応力計算結果を、表9-1-3に示す。せん断応力が最も大きいS_s地震時のサポートリブ（①部）のせん断応力（ $\sigma = \tau_1 = 21\text{MPa}$ ）を評価に使用する。

表9-1-3 原子炉容器支持構造物の応力計算結果

(単位：MPa)

部材名	記号	地震時
		せん断
サポートリブ（①部）	τ_1	21
サポートリブ（②部）	τ_2	12

以 上

想定欠陥について

本評価では、評価対象であるサポートリブを、想定欠陥を含め図9-2-1のとおりモデル化し、せん断応力の生じる図9-2-2中①および②の位置を評価対象とした。想定欠陥のモデル図を図9-2-1に、評価対象箇所を図9-2-2にそれぞれ示す。



図 9-2-1 想定欠陥のモデル図



図 9-2-2 評価対象箇所

K_{IR}の算出根拠・過程について

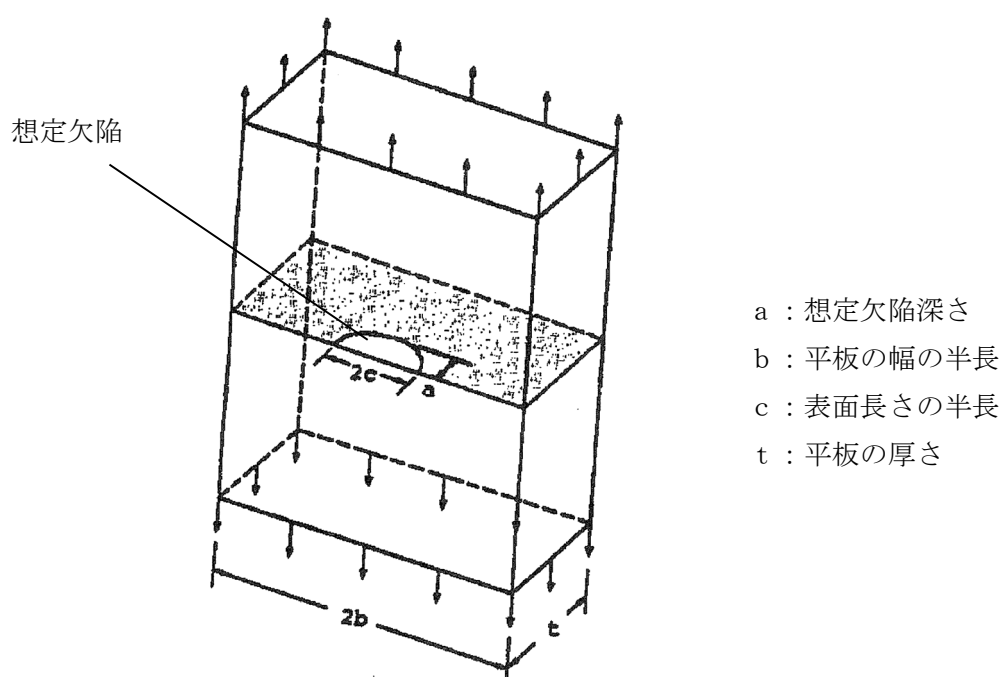
K_{IR}については、図9-3-1に示すフローに基づき算出する。

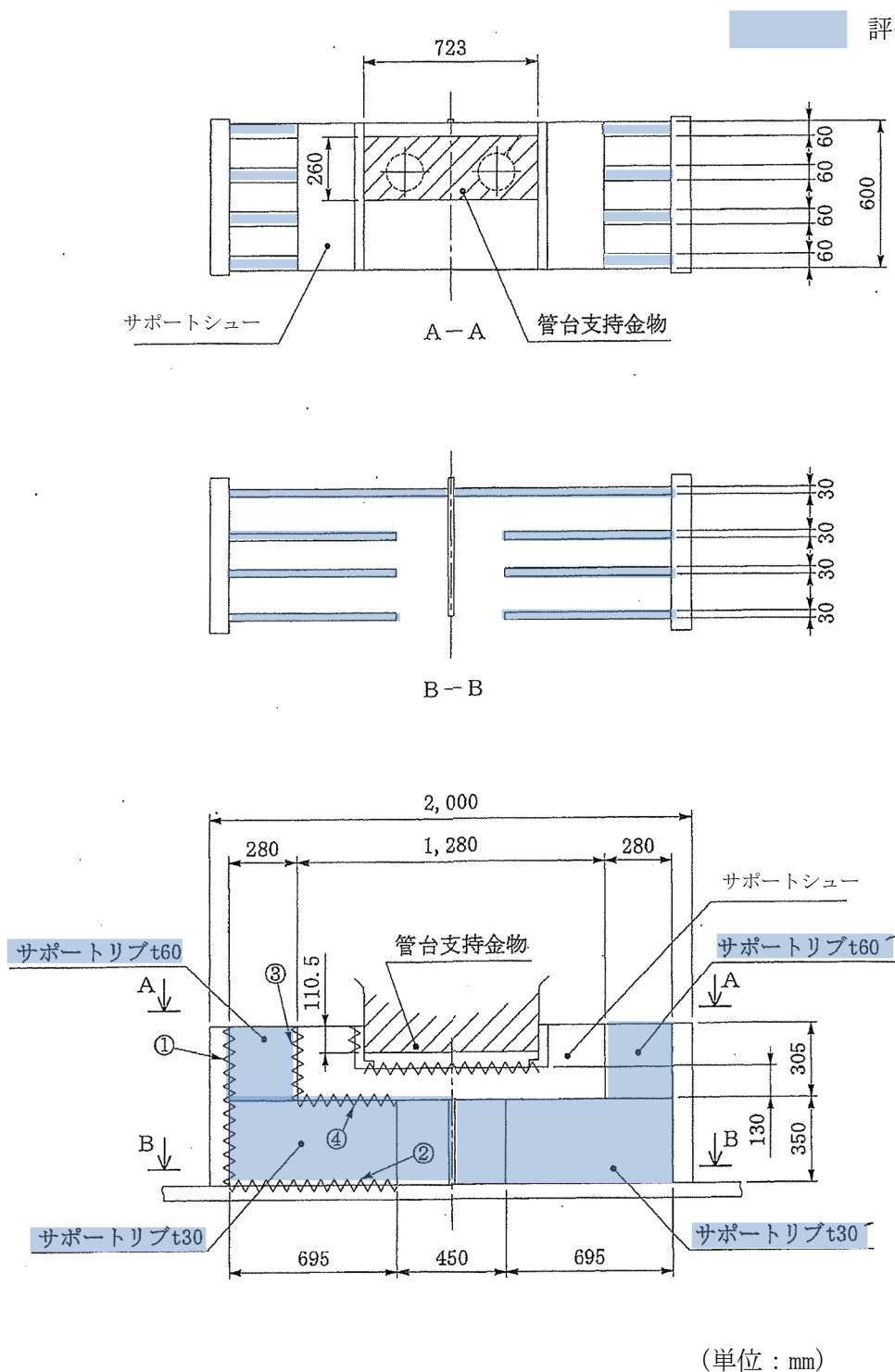

図9-3-1 K_{IR}の算定フロー

詳細については、以下のとおりである。

1. 吸収エネルギー曲線

国内PWRプラントの建設時のミルシートを基に、製作した供試材を用いた、引張試験、落重試験、シャルピー衝撃試験、破壊靱性試験結果から求めた吸収エネルギー遷移曲線を図9-3-2に示す。

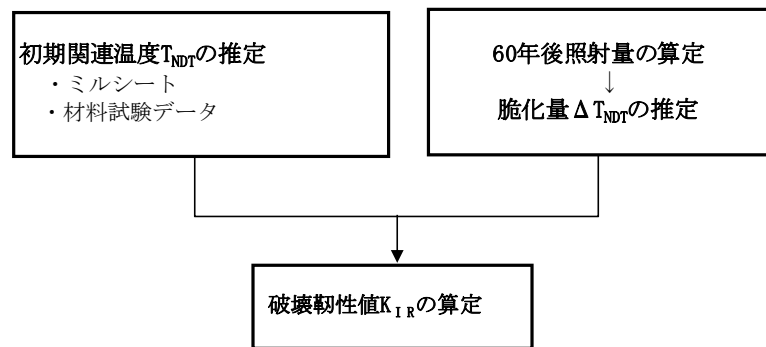

図9-3-2 リブ材(SM50B鋼)の吸収エネルギー遷移曲線

[出典：電力共同研究「原子炉容器支持構造物の照射脆化に関する研究」1999年度]

2. 初期関連温度 (T_{NDT}) の推定

図9-3-2の曲線 (以下、遷移曲線A) と、国内外データ・文献データ等の吸収エネルギー遷移曲線 (以下、遷移曲線B) を使い、「JSME 設計・建設規格 付録材料図表 Part5表3」および「JEAC4206 原子力発電所用機器に対する破壊靱性の確認試験方法」から求めた吸収エネルギー値 (リブ材: 41J) を満足するよう初期関連温度 (T_{NDT}) を算出する。算出にあたっては、ミルシートに記載される温度 T_i における吸収エネルギーと、 $C_V (T_i) A$ および $C_V (T_i) B$ と推定 $T_{NDT} A$ および推定 $T_{NDT} B$ との関係プロットし、初期関連温度 (T_{NDT}) を推定する。

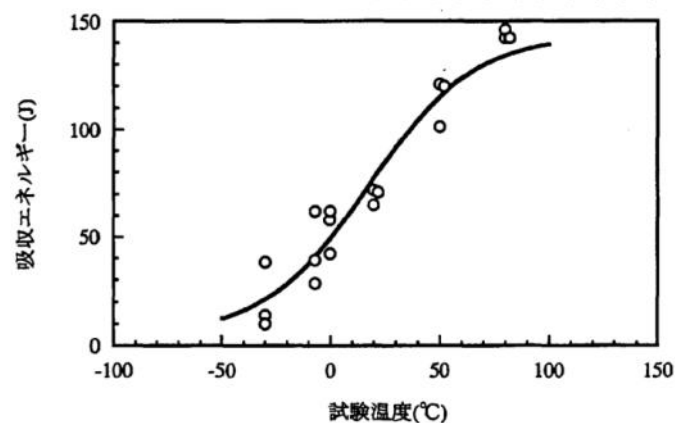
【評価結果】 $-53^{\circ}C$

初期関連温度 (T_{NDT}) の推定の流れを、図9-3-3に示す。



図9-3-3 シムル吸収エネルギー $C_V (T_i)$ と推定 T_{NDT} の関係

3. 中性子照射量の算定および脆化量 ΔT_{NDT} の推定

中性子照射量については、米国オークリッジ国立研究所で開発改良された「二次元輸送解析コード“DORT”」を用いて算定する。

【評価結果】 0.0067 dpa

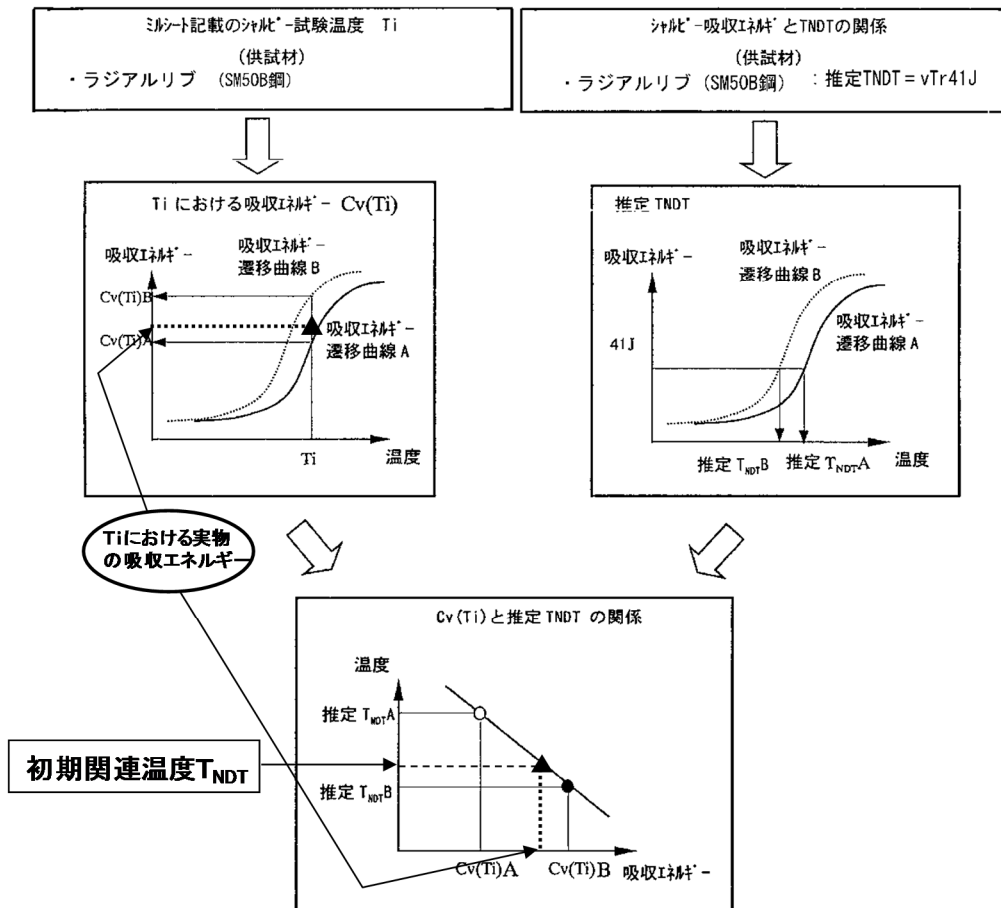
この値を基に図9-3-4に示す、NUREG-1509「ORNLのHFIR炉のサーベイランスデータおよび米国 SHIPPINGPORT (Shippingport) 炉の材料試験データ等の上限を包絡する曲線」を基にした脆化予測曲線を用いてラジアルリブの脆化度(脆化量推定量(ΔT_{NDT}))を推定する。

【評価結果】 $T_{NDT} : 77.0^{\circ}\text{C}$ $\Delta T_{NDT} : 130.0^{\circ}\text{C}$



図9-3-4 R Vサポートの脆化予測曲線

[出典: NUREG-1509 “Radiation Effects on Reactor Pressure Vessel Supports” R. E. Johnson, R. E. Lipinski NRC 1996 P14]

4. 破壊靱性値 K_{IR} の推定

電力共同研究実施当時のASME Section III Appendix Gに記載されている下式により算出する。

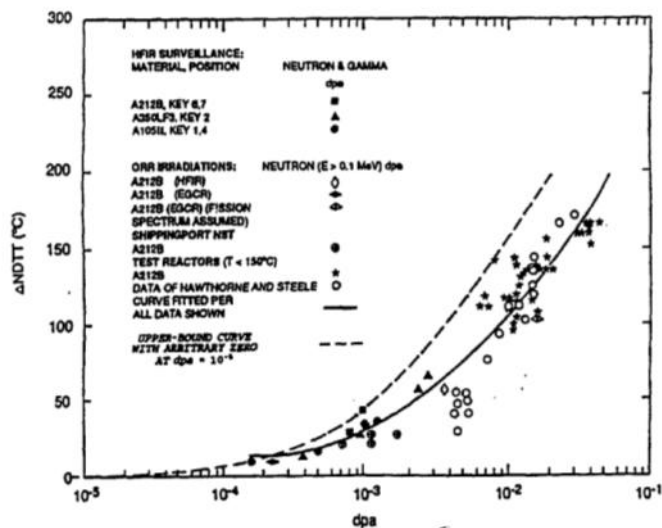
$$K_{IR} = 29.43 + 1.344 \exp(0.0261(T - T_{NDT} + 88.9)) \quad ※1$$

K_{IR} ：破壊靱性値 (MPa \sqrt{m})

T：最低使用温度 (21℃)

T_{NDT} ：関連温度 (℃) (初期 T_{NDT} 推定値＋脆化量推定値 (ΔT_{NDT}))

【評価結果】 K_{IR} ： 32.6MPa \sqrt{m}

※1 K_{IR} はASME2007年版改正時に K_{IC} ($=36.5+22.783\exp(0.036(T-T_{NDT}))$)へ変更されているが、 $K_{IR} < K_{IC}$ となり K_{IR} の方が保守的であることを確認している。

以 上

タイトル	廃液蒸発装置（蒸発器胴板）の応力腐食割れに対する耐震安全性評価について																																																																	
説明	<p>廃液蒸発装置（蒸発器胴板）の応力腐食割れに対する評価の具体的内容を以下に示す。</p> <p>1. 評価仕様</p> <p>評価仕様を表 10-1 に示す。</p> <p style="text-align: center;">表 10-1 評価仕様</p> <table border="1" data-bbox="480 730 1302 1480"> <thead> <tr> <th>項目</th> <th>単位</th> <th>記号</th> <th>数値</th> </tr> </thead> <tbody> <tr> <td>板厚</td> <td>mm</td> <td>t</td> <td></td> </tr> <tr> <td>亀裂角度</td> <td>rad</td> <td>2θ</td> <td>π</td> </tr> <tr> <td>胴外径</td> <td>mm</td> <td>d_o</td> <td rowspan="3"></td> </tr> <tr> <td>胴内径</td> <td>mm</td> <td>d_i</td> </tr> <tr> <td>胴板断面二次モーメント</td> <td>mm^4</td> <td>I</td> </tr> <tr> <td>最高使用圧力</td> <td>MPa</td> <td>P</td> <td>0.1</td> </tr> <tr> <td>最高使用温度</td> <td>°C</td> <td>—</td> <td>150</td> </tr> <tr> <td>蒸発器質量</td> <td>kg</td> <td>m_0</td> <td rowspan="3"></td> </tr> <tr> <td rowspan="2">質点質量 (図 10-2 参照)</td> <td>kg</td> <td>m_1</td> </tr> <tr> <td>kg</td> <td>m_2</td> </tr> <tr> <td>設計降伏点</td> <td>MPa</td> <td>S_y</td> <td>130</td> </tr> <tr> <td>設計引張強さ</td> <td>MPa</td> <td>S_u</td> <td>424</td> </tr> <tr> <td rowspan="2">基準点からの距離 (図 10-2 参照)</td> <td>mm</td> <td>H_1</td> <td rowspan="2"></td> </tr> <tr> <td>mm</td> <td>H_2</td> </tr> <tr> <td>設計地震力</td> <td>—</td> <td>C_H</td> <td>5.51</td> </tr> <tr> <td>胴板材質</td> <td>—</td> <td>—</td> <td>SUS316L</td> </tr> <tr> <td>重力加速度</td> <td>m/s^2</td> <td>g</td> <td>9.80665</td> </tr> </tbody> </table>	項目	単位	記号	数値	板厚	mm	t		亀裂角度	rad	2θ	π	胴外径	mm	d_o		胴内径	mm	d_i	胴板断面二次モーメント	mm^4	I	最高使用圧力	MPa	P	0.1	最高使用温度	°C	—	150	蒸発器質量	kg	m_0		質点質量 (図 10-2 参照)	kg	m_1	kg	m_2	設計降伏点	MPa	S_y	130	設計引張強さ	MPa	S_u	424	基準点からの距離 (図 10-2 参照)	mm	H_1		mm	H_2	設計地震力	—	C_H	5.51	胴板材質	—	—	SUS316L	重力加速度	m/s^2	g	9.80665
項目	単位	記号	数値																																																															
板厚	mm	t																																																																
亀裂角度	rad	2θ	π																																																															
胴外径	mm	d_o																																																																
胴内径	mm	d_i																																																																
胴板断面二次モーメント	mm^4	I																																																																
最高使用圧力	MPa	P	0.1																																																															
最高使用温度	°C	—	150																																																															
蒸発器質量	kg	m_0																																																																
質点質量 (図 10-2 参照)	kg	m_1																																																																
	kg	m_2																																																																
設計降伏点	MPa	S_y	130																																																															
設計引張強さ	MPa	S_u	424																																																															
基準点からの距離 (図 10-2 参照)	mm	H_1																																																																
	mm	H_2																																																																
設計地震力	—	C_H	5.51																																																															
胴板材質	—	—	SUS316L																																																															
重力加速度	m/s^2	g	9.80665																																																															

2. 評価モデル

評価モデルは、蒸発器胴板に地震時発生応力が最も大きくなる箇所に図 10-1 に示す通り 1 gpm (0.2271m³/h) の漏えい量以上となる半周の貫通亀裂※を想定し、図 10-2 に示す通りラグと架台の接合面を基準（固定点）とした 2 質点系のモデルにて評価している。

※メーカー試験結果(三菱重工技報 Vol.18 NO.4(1981-7))に基づき、亀裂幅を m と設定した場合における 1 gpm (0.2271m³/h) の漏えい亀裂角度は 105° であるが、本評価ではより安全側の半周亀裂（亀裂角度 180° = π rad）としている。



図 10-1 廃液蒸発装置蒸発器 亀裂想定箇所



図 10-2 評価モデル

なお、亀裂想定箇所は廃液蒸発装置蒸発器の地震時応力最大点としており溶接位置とは異なっているが、溶接位置においても耐震安全性評価上問題ないことを確認している。詳細を添付-1 に示す。

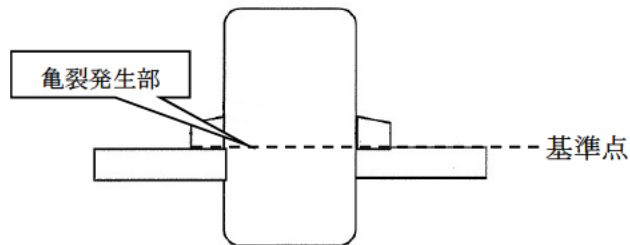
3. 入力（荷重）条件

3.1 地震荷重

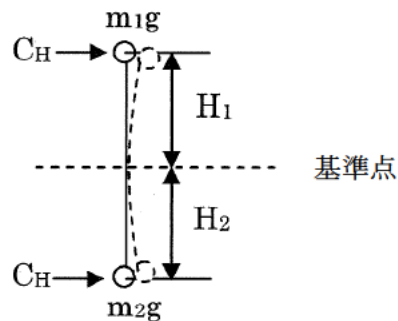
廃液蒸発装置は、耐震Bクラスであるため、設置エリアに対応する水平静的震度 0.573(G^{*}) と、1/2Sd の水平動的震度 5.51(G) (Sd 床応答曲線のピーク値の 1/2 : 添付-2 参照) の大きい方である 5.51(G) (=C_H) を使用する。

※9.80665(m/s²)

3.2 地震時発生応力

地震時の発生応力算出式を以下に示す。

発生応力： $\sigma = \sigma_{\text{内圧}} + \sigma_{\text{自重}} + \sigma_{\text{地震}}$

・内圧による応力

$$\sigma_{\text{内圧}} = \frac{P \times (d_i + 1.2t)}{4 \times t}$$

・自重による応力

$$\sigma_{\text{自重}} = \frac{m_0 \times g}{\pi \times t \times (d_i + t)}$$

・地震による応力

$$\sigma_{\text{地震}} = \frac{m_1 \times g \times H_1 \times (d_i + 2t) \times C_H}{2I} + \frac{m_2 \times g \times H_2 \times (d_i + 2t) \times C_H}{2I}$$

3.3 亀裂安定限界応力

日本電気協会「原子力発電所配管破損防護設計技術指針(JEAG 4613-1998)」3.2.3 き裂安定性評価に基づき、半周の貫通亀裂を考慮した安定限界応力 P_f を算出する。算出式を以下に示す。

$$P_f = P_m + P_b'$$

<記号説明>

P_m : 内圧によって発生する膜応力 (=P×d_o / 4t)

P_b' : 曲げ応力 (=2σ_f (2sinβ - sinθ) / π)

β : {π - θ - (P_m/σ_f) π} / 2

σ_f : 流動応力 (S_y+S_u) / 2

4. 評価結果

評価結果を表 10-2 に示す。廃液蒸発装置（蒸発器胴板）に応力腐食割れを考慮しても、地震時に発生する応力が亀裂安定限界応力を超えることはないことから、耐震安全性評価上問題はない。

表 10-2 応力腐食割れに対する耐震安全性評価結果

想定亀裂 亀裂角度 (rad)	耐震安全性評価		
	地震時応力 (MPa)	亀裂安定限界応力 (MPa)	応力比
π			

以 上

廃液蒸発装置蒸発器の溶接位置における耐震安全性評価について

廃液蒸発装置蒸発器の溶接位置における評価を実施し、亀裂想定箇所による評価が耐震安全上問題のないことを以下に示す。

1. 溶接位置

廃液蒸発装置蒸発器の溶接位置と亀裂想定箇所を図 10-1-1 に示す。



図 10-1-1 溶接位置と亀裂想定箇所

2. 応力の算出

廃液蒸発装置蒸発器の溶接位置における評価は、日本機械学会「維持規格 2008 年版 JSME S NA1-2008」（添付 E-9）に基づく弾塑性破壊力学評価法により、蒸発器胴板上部の周方向溶接部での応力比（曲げ応力）を算出し実施する。

2.1 評価仕様

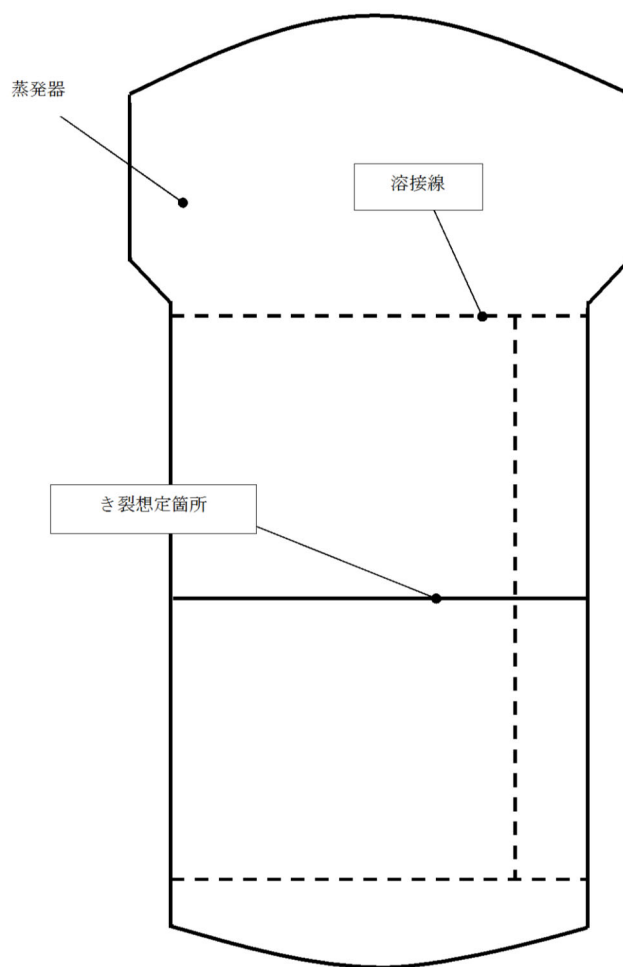
評価仕様を表 10-1-1 に示す。

表 10-1-1 評価仕様

項目	単位	記号	数値
板厚	mm	t	
亀裂角度	rad	2θ	π
胴外径	mm	d_o	
胴内径	mm	d_i	
最高使用圧力	MPa	P	0.1
最高使用温度	°C	—	150
蒸発器上部の質点質量	kg	m_1	
設計降伏点	MPa	S_y	130
設計引張強さ	MPa	S_u	424
基準点から蒸発器 上端までの距離	mm	L_1	
基準点から上部周方向 溶接線までの距離	mm	X_1	
設計地震力	—	C_H	5.51
胴板材質	—	—	SUS316L
重力加速度	m/s^2	g	9.80665

2.2 許容曲げ応力

周方向溶接部での許容曲げ応力 S_c の算出式^{*1} を以下に示す。

【流動応力を $(S_y + S_u) / 2$ で評価した場合】

$$S_c = 1 \times (P_b' / Z) - P_m \times (1 - 1/Z)$$

$$= \square \text{ (MPa)}$$

【流動応力を $2.7S_m$ で評価した場合】

$$S_c = 1 \times (P_b' / Z) - P_m \times (1 - 1/Z)$$

$$= \square \text{ (MPa)}$$

<記号説明>

Z : Z 係数 (GTAW (ティグ溶接) および SMAW (被覆アーク溶接) における値)

($= 0.2921 \log \{ (d_o) / 25 \} + 0.986$)

P_b' : 曲げ応力 (半周亀裂が発生する場合) ($= 2 \sigma_f (2 \sin \beta - \sin \theta) / \pi$)

β : $\{ \pi - \theta - (P_m / \sigma_f) \pi \} / 2$

σ_f : 流動応力 ($= (S_y + S_u) / 2$)

P_m : 一次一般膜応力 ($= P \times d_o / 4t$)

※1 : 蒸発器胴板は拘束されていないので、熱膨張応力 P_e は考慮しない。

2.3 発生曲げ応力

周方向溶接部での発生曲げ応力 σ の算出式を以下に示す。

$$\sigma = M / Z_{\text{断面}}$$

$$= \square \text{ (MPa)}$$

<記号説明>

M : 上部周方向溶接部での発生モーメント ($= p \times (L_1 - X_1)^2 / 2$)

$Z_{\text{断面}}$: 上部周方向溶接部の断面係数 ($= \pi (d_o^4 - d_i^4) / (32 \times d_o)$)

p : 上部等分布荷重 ($= (m_1 \times g \times C_H) / L_1$)

3. 評価結果

3.1 流動応力を $(S_y + S_u) / 2$ で評価した場合

評価結果を表 10-1-2 に示す。胴板上部の周方向溶接部の評価 (Z 係数考慮) の結果、発生曲げ応力 で許容曲げ応力 S_c を超えることはないことから、耐震安全性評価上問題ない。

なお、胴板上部の周方向溶接部の評価の結果、応力比は であり、亀裂想定箇所による評価の応力比 と比較しても小さいことから、亀裂想定箇所による評価は安全側となる。

表 10-1-2 評価結果の比較

周方向溶接部の評価結果 応力比	亀裂想定箇所の評価結果 応力比
<input type="text"/>	<input type="text"/>

3.2 流動応力を $2.7S_m$ で評価した場合

評価結果を表 10-1-3 に示す。胴板上部の周方向溶接部の評価 (Z 係数考慮) の結果、発生曲げ応力 で許容曲げ応力 S_c を超えることはないことから、耐震安全性評価上問題ない。

なお、胴板上部の周方向溶接部の評価の結果、応力比は であり、亀裂想定箇所による評価の応力比 と比較しても小さいことから、亀裂想定箇所による評価は安全側となる。

表 10-1-3 評価結果の比較

周方向溶接部の評価結果 応力比	亀裂想定箇所の評価結果 応力比
<input type="text"/>	<input type="text"/>

以 上

廃液蒸発装置蒸発器胴板 (原子炉補助建屋 EL. 24.8m)

S d 地震動 水平方向床応答曲線図 (減衰 1%)

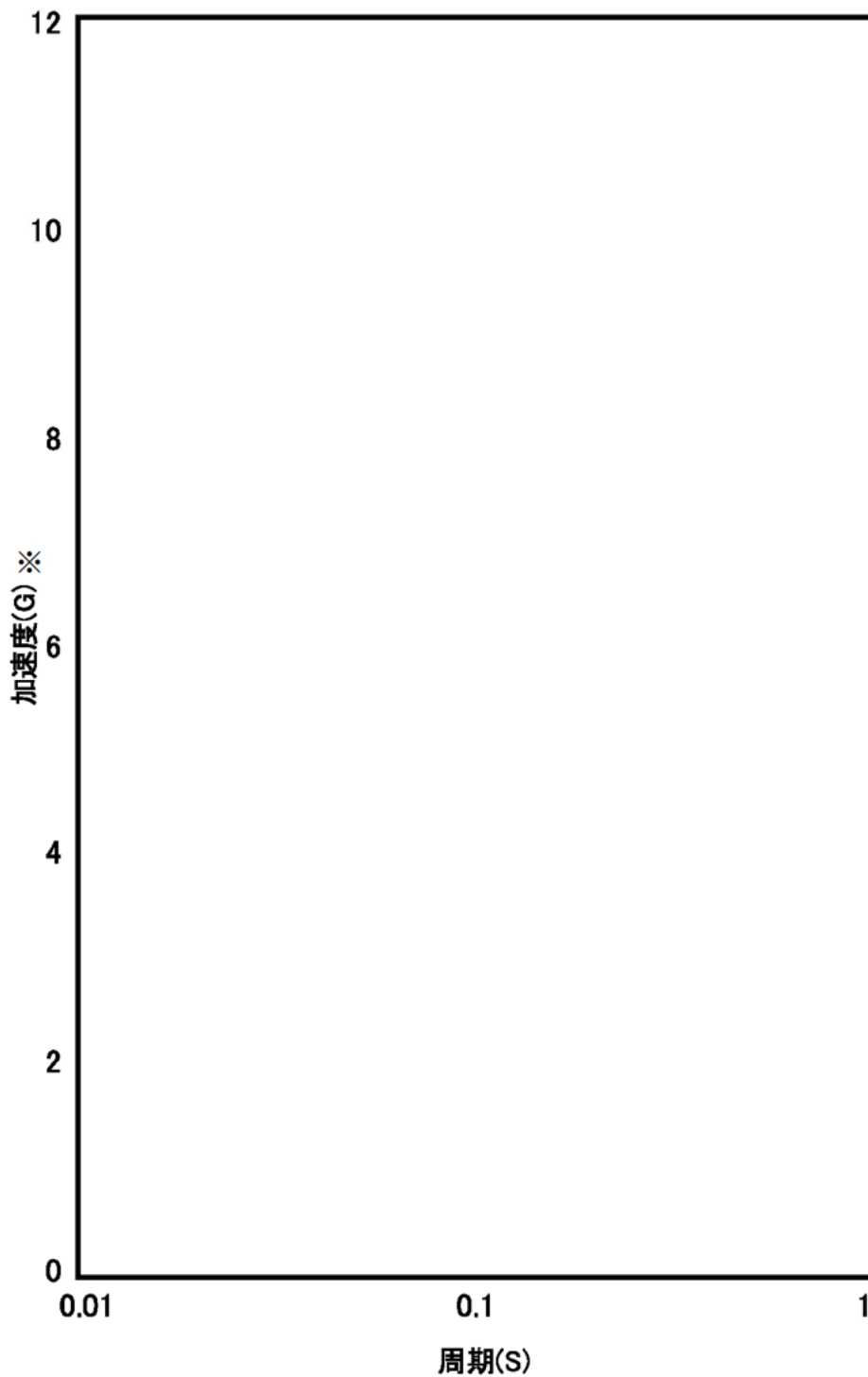

※G=9.80665 m/s²

<p>タイトル</p>	<p>蒸気発生器支持脚（ヒンジ摺動部）の摩耗等に対する耐震安全性評価について</p>
<p>説明</p>	<p>蒸気発生器支持脚のヒンジ摺動部の摩耗に対する評価の具体的内容について以下に示す。 伝熱管の損傷（管支持板直下部摩耗）に対する評価の具体的内容については、添付-2に示す。</p> <p>1. 評価仕様 蒸気発生器支持脚ヒンジの摩耗深さは0.03mmとする。 （摩耗深さの算定根拠は添付-1を参照）</p> <p>2. 評価モデル 蒸気発生器支持脚の概略図を図11-1に、評価対象箇所を図11-2にそれぞれ示す。</p> <div data-bbox="518 884 1141 1915" data-label="Diagram"> </div> <p>図 11-1 蒸気発生器支持脚概略図</p>



図 11-2 評価対象箇所

3. 入力（荷重）条件

蒸気発生器支持脚に作用する一次応力および一次＋二次応力評価用荷重を以下に示す。

- (1) 一次応力評価用荷重
 - 引張荷重 N=2,828 (kN)
 - 圧縮荷重 N=5,111 (kN)
- (2) 一次＋二次応力評価用荷重
 - 引張荷重 N=3,423 (kN)
 - 圧縮荷重 N=5,440 (kN)

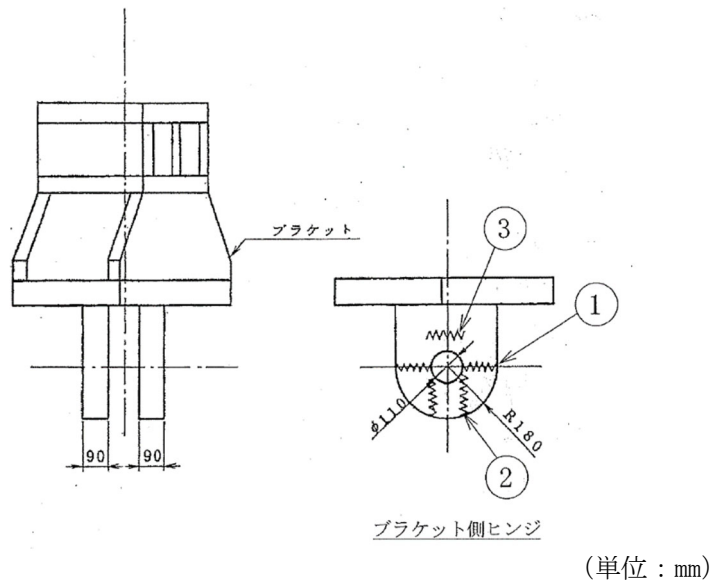
4. 許容応力

各部材の許容応力を表 11-1 に示す。

表 11-1 各部材の許容応力

機器	部位	材料	温度 (°C)	許容応力 (MPa)		
				$1.5f_t^*$	$1.5f_s^*$	$1.5f_p^*$
蒸気発生器	ブラケット側 ヒンジ	SM490B	90	312	180	426

f_t^* 、 f_s^* 、 f_p^* は、供用状態IV_AS に対する許容応力算定に用いる引張、せん断、支圧応力

5. 評価部面積

評価部面積を以下に示す。番号については図 11-2 を参照のこと。

①部 断面積

$$A_{t1} = \{180 \times 2 - (110 + 0.03 \times 2)\} \times 90 \times 2 \\ = 44,900 \text{ (mm}^2\text{)}$$

②部 せん断に対する断面積

$$A_{s2} = \sqrt{180^2 - \left\{ \frac{(110 + 0.03 \times 2)}{2} \right\}^2} \times 2 \times 90 \times 2 \\ = 61,600 \text{ (mm}^2\text{)}$$

③部 支圧面積

$$A_{p3} = 110 \times 90 \times 2 = 19,800 \text{ (mm}^2\text{)}$$

6. 発生応力および応力比の算出

①部 引張応力

$$\sigma_{t1} = \frac{N}{A_{t1}}$$

一次応力評価用荷重 $N=2,828$ (kN) より

$$\sigma_{t1} = 63 \text{ (MPa)}$$

よって応力比は $63/312=0.20$

②部 せん断応力

$$\tau_2 = \frac{N}{A_{s2}}$$

一次応力評価用荷重 $N=2,828$ (kN) より

$$\tau_2 = 46 \text{ (MPa)}$$

よって応力比は $46/180=0.26$

③部 支圧応力

$$\sigma_{p3} = \frac{N}{A_{p3}}$$

一次応力評価用荷重 $N=5,111$ (kN) より

$$\sigma_{p3} = 259 \text{ (MPa)}$$

よって応力比は $259/426=0.61$

また、一次+二次応力評価用荷重 $N=5,440$ (kN) より

$$\sigma_{p3}=275 \text{ (MPa)}$$

$$\text{よって応力比は } 275/426=0.65$$

7. 評価結果

最大の応力比を示した部位（一次応力は②部、一次+二次応力は③部）の評価結果を表 11-2 に示す。地震時に発生する応力は許容応力を下回っていることから耐震安全性評価上問題ない。

表 11-2 評価結果

評価対象	耐震重要度	許容応力状態	地震動	発生応力 (MPa)		許容応力 (MPa)		応力比 ^{*1}	
				一次 ^{*2}	一次+二次 ^{*3}	一次	一次+二次	一次	一次+二次
蒸気発生器支持脚	S	D _s	S _s	46	275	180	426	0.26	0.65

*1：応力比=発生応力/許容応力

*2：③部（支圧応力）は摩耗による影響がないため、一次応力による評価は③部を除いて応力比が最も厳しい②部を代表としている。

*3：一次+二次応力による評価は③部のみであるため、摩耗による影響はないが③部を代表としている。

8. 水平2方向評価

水平2方向評価に用いる一次応力および一次+二次応力評価用荷重を以下に示す。各評価用荷重は、「X方向+Z方向の発生荷重」と「Y方向+Z方向の発生荷重」の大きい方（水平1方向と鉛直方向の組合せ発生荷重）を $\sqrt{2}$ 倍した荷重を用いて発生応力を算出する。

(1) 一次応力評価用荷重

引張荷重 $N=4,000$ (kN)

圧縮荷重 $N=7,229$ (kN)

(2) 一次+二次応力評価用荷重

引張荷重 $N=4,841$ (kN)

圧縮荷重 $N=7,694$ (kN)

水平2方向を考慮後の評価結果を表 11-3 に示す。地震時に発生する応力は許容応力を下回っていることから、耐震安全性評価上問題ない。

表 11-3 水平 2 方向を考慮した評価結果

評価対象	耐震 重要度	許容 応力 状態	地震動	発生応力 (MPa)		許容応力 (MPa)		応力比 ^{*1}	
				一次 ^{*2}	一次 +二次 ^{*3}	一次	一次 +二次	一次	一次 +二次
蒸気発生器 支持脚	S	IV _A S	S _s	66	389	180	426	0.37	0.91

*1：応力比＝発生応力/許容応力

*2：③部（支圧応力）は摩耗による影響がないため、一次応力による評価は③部を除いて応力比が最も厳しい②部を代表としている。

*3：一次+二次応力による評価は③部（支圧部）のみであるため摩耗による影響はないが、応力比が最も厳しい③部を代表としている。

9. 工事計画認可申請における評価との比較について

工事計画認可申請における水平 2 方向を考慮した評価結果として、蒸気発生器支持脚の支圧応力（一次+二次応力）の発生応力および許容値の記載があるので表 11-4 で比較する。

表 11-4 蒸気発生器支持脚の支圧応力（一次+二次応力）の評価結果の比較

耐震 重要度	許容 応力 状態	地震動	水平方向 の考慮	発生応力 (MPa)		許容応力 (MPa)	
				高経年化 技術評価	工事計画 認可	高経年化 技術評価	工事計画 認可
S	IV _A S	S _s	1 方向	275	275	426	391
			2 方向	389	353	426	391

(1) 発生応力（水平 2 方向考慮）の高経年化技術評価と工事計画認可の差について

工事計画認可では、水平 2 方向を考慮した評価に用いる荷重を、保守的に「X 方向+Z 方向の発生荷重」と「Y 方向+Z 方向の発生荷重」を S RSS して算出しているが、高経年化技術評価では「X 方向+Z 方向の発生荷重」と「Y 方向+Z 方向の発生荷重」の大きい方（水平 1 方向と鉛直方向の組合せ発生荷重）を $\sqrt{2}$ 倍した荷重を用いて発生応力を算出しているため発生応力が異なる。

(2) 許容応力の高経年化技術評価と工事計画認可の差について

工事計画認可では、SA 状態の温度 173℃を考慮して算出しているが、高経年化技術評価では、通常温度 90℃で算出しているため許容応力が異なる。

なお、SA 状態の温度を考慮した場合の、ヒンジ摺動部の摩耗に対する影響評価結果を、表 11-5（水平 1 方向考慮）および、表 11-6（水平 2 方向考

慮)に示す。

表 11-5 SA 状態温度を考慮した場合のヒンジ摺動部の摩耗に対する影響評価結果
(水平 1 方向考慮)

評価対象	耐震 重要度	許容 応力 状態	地震動	発生応力 (MPa)		許容応力 (MPa)		応力比*1	
				一次 *2	一次 +二次*3	一次	一次 +二次	一次	一次 +二次
蒸気発生器 支持脚	S	IV _A S	S _s	46	275	165 (180)	391 (426)	0.28 (0.26)	0.70 (0.65)
1次冷却材 ポンプ支持脚	S	IV _A S	S _s	13	100	199 (214)	472 (510)	0.07 (0.06)	0.21 (0.20)

()内数値：高経年化技術評価

*1：応力比＝発生応力/許容応力

*2：③部（支圧応力）は摩耗による影響がないため、一次応力による評価は③部を除いて応力比が最も厳しい②部を代表としている。

*3：一次+二次応力による評価は③部（支圧部）のみであるため摩耗による影響はないが、応力比が最も厳しい③部を代表としている。

表 11-6 SA 状態温度を考慮した場合のヒンジ摺動部の摩耗に対する影響評価結果
(水平 2 方向考慮)

評価対象	耐震 重要度	許容 応力 状態	地震動	発生応力 (MPa)		許容応力 (MPa)		応力比*1	
				一次 *2	一次 +二次*3	一次	一次 +二次	一次	一次 +二次
蒸気発生器 支持脚	S	IV _A S	S _s	66	389	165 (180)	391 (426)	0.40 (0.37)	0.99 (0.91)

()内数値：高経年化技術評価

*1：応力比＝発生応力/許容応力

*2：③部（支圧応力）は摩耗による影響がないため、一次応力による評価は③部を除いて応力比が最も厳しい②部を代表としている。

*3：一次+二次応力による評価は③部（支圧部）のみであるため摩耗による影響はないが、応力比が最も厳しい③部を代表としている。

以 上

蒸気発生器支持脚（ヒンジ摺動部）の摩耗深さの算定根拠

蒸気発生器の自重を支えている支持脚のヒンジ摺動部について、運転開始後 60 年時点における推定摩耗量を評価した。

摩耗量については、現在定量的に評価する理論が確立されていないが、ここではホルム（Holm）の理論式（機械工学便覧（日本機械学会編））により、概略の摩耗量の推定を行った。

ホルムの式： $W=K \cdot S \cdot P / P_m$

W：摩耗量(m^3)

K：摩耗係数(－) (7×10^{-3})

S：すべり距離(m)

P：荷重(N)

P_m ：硬さ(N/m^2) ($18.6 \times 10^7 \times g$ (N/m^2))

g：重力加速度(m/s^2) (9.80665 (m/s^2))

また、摩耗深さ： $H=W/A$

H：摩耗深さ(m)

A：接触面積(m^2)

なお、評価にあたっては、通常運転時における評価対象サポートに加わる荷重（約 $150 \times g$ kN）を算出した。

すべり距離（約 0.27m）については計算により求めた熱移動量を基に運転状態Ⅰおよび運転状態Ⅱの過渡条件とその回数から算出した。

摩耗係数および硬さについては J. F. Archard & W. Hirst, Proc. Roy. Soc., 236, A, (1956), 397 より使用温度での硬さの変化を考慮しても安全側の評価となるよう、実機より柔らかい材料である軟鋼－軟鋼のデータを引用した。

上記式より、運転開始後 60 年時点の推定摩耗量と、蒸気発生器支持脚の接触面積から、運転開始後 60 年時点の推定摩耗深さを求める。表 11-1-1 に各数値を示す。

表 11-1-1 評価対象部位の各数値

部位	推定摩耗量 W ($\times 10^{-6}$ (m^3))	接触面積 A ($\times 10^{-4}$ (m^2))	運転開始後 60 年時点の 推定摩耗深さ H ($\times 10^{-3}$ (m))
蒸気発生器支持脚 (ヒンジ摺動部)	1.6	639	0.03

伝熱管の損傷（管支持板直下部摩耗）に対する耐震安全性評価について

蒸気発生器伝熱管直管部における管支持板位置に、図1に示すとおり、幾何的に考えられる最大深さとして [] の外面減肉 [] を仮定し、耐震安全性評価を実施した。



図1 蒸気発生器伝熱管における管支持板位置の摩耗想定

1. 評価仕様

評価に用いた諸元を表1に示す。

表1 諸元表

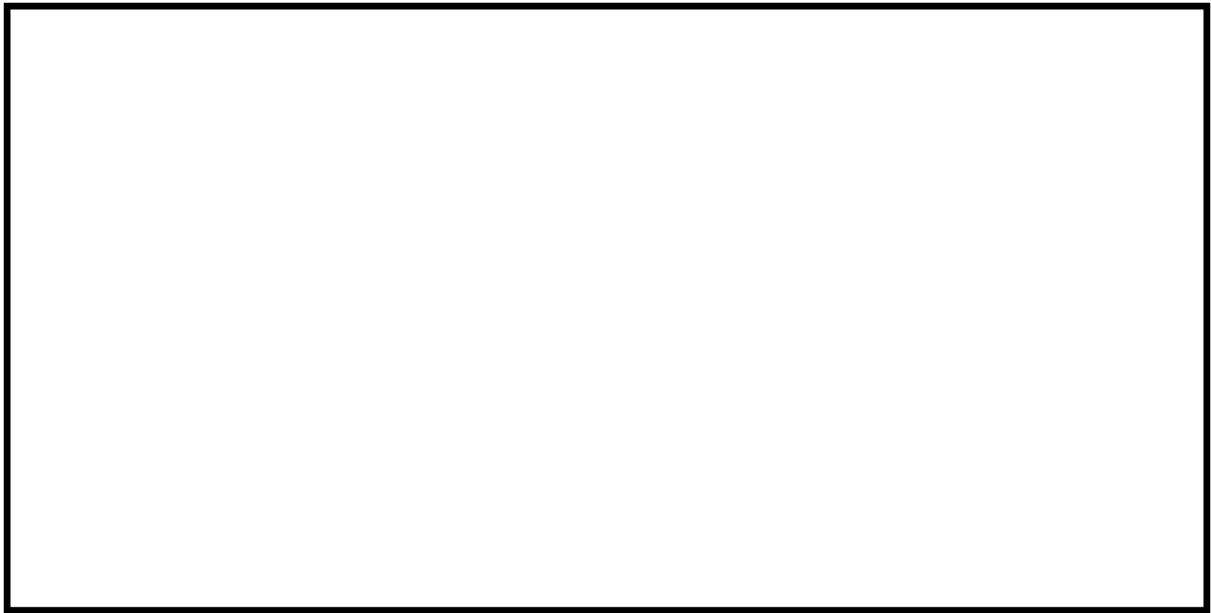
伝熱管の最高使用圧力差	P (MPa)	11.03
最高使用温度	T (°C)	329.9
材料	ASME SB163 (NCF1TB 相当)	

2. 評価用地震荷重 (Ss地震時)

評価用地震荷重は、新規制工事計画認可申請書に基づき表2のとおりとする。

表2 伝熱管に作用する地震荷重 (Ss 地震時)

軸力 (N)			曲げモーメント (N・mm)		
F _x	F _y	F _z	M _x	M _y	M _z

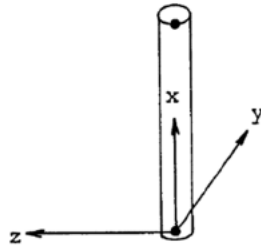

3. 解析モデル



図2 FEM解析モデル



4. 評価結果

評価結果は表3のとおりであり、耐震安全性評価上問題ない。

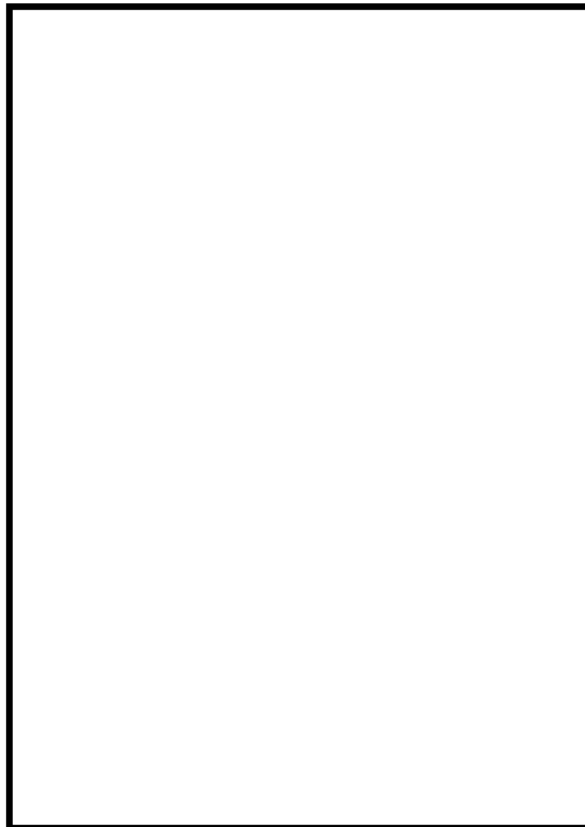
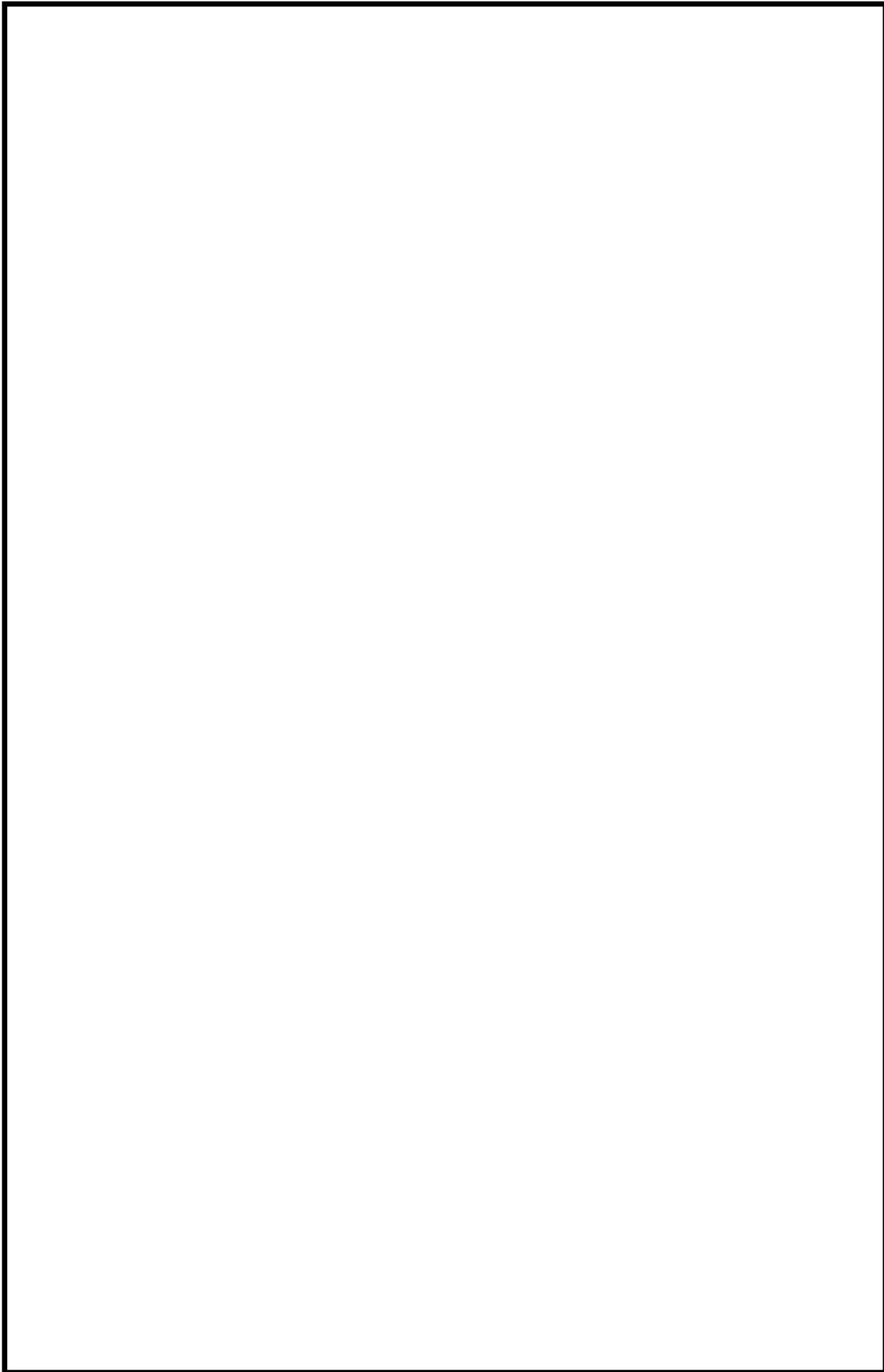
表3 評価結果

耐震重要度	許容応力状態	地震動	発生応力 (MPa)		許容応力 (MPa)		応力比*1	
			一次	一次+二次	一次	一次+二次	一次	一次+二次
S	D _s	S _s	254	296	430	492	0.59	0.60

*1：応力比＝発生応力/許容応力

以 上

制御棒被覆管の摩耗に対する耐震安全性評価について

1. 解析モデル

制御棒クラスタを図1に示すとおり、はり要素でモデル化する。また制御棒被覆管には図2に示すとおり、貫通時の被覆管断面積の欠損割合が最大となるよう摩耗部を想定する。



図1 制御棒クラスタ応力解析モデル



図2 制御棒被覆管の摩耗想定形状

2. 評価仕様

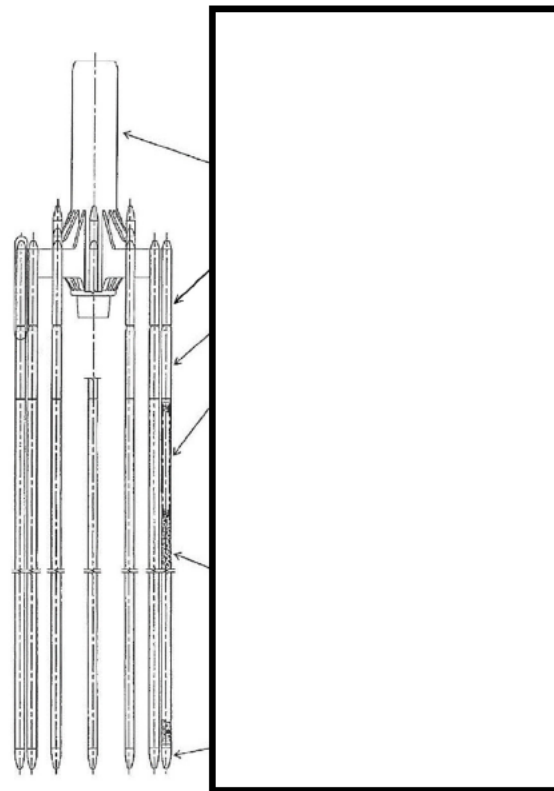
評価に用いた諸元を表1に示す。

表1 諸元表

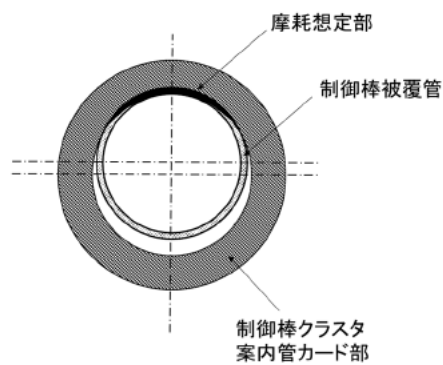
部材	縦弾性係数 (MPa)	断面二次 モーメント (mm ⁴)	はり長さ (mm)	単位長さ質量 (kg/mm)
制御棒スパイダ				
上部端栓細径部				
上部端栓				
制御棒プレナム部				
制御棒吸収材部				
下部端栓				

3. 評価用荷重入力条件 (Ss地震時)

制御棒全挿入状態 (図3参照) における、地震時の荷重入力条件を表2に示す。

表2 荷重入力条件 (Ss 地震時)

水平	燃料集合体最大変位 (mm)	<input type="text"/> *1
鉛直	動的加速度 (G)	<input type="text"/>

*1: 燃料集合体の Ss 地震時の最大変位



図3 制御棒クラスター応力解析における外力および支持条件

4. 評価方法および結果

(1) 発生応力

a. 地震による発生応力 σ

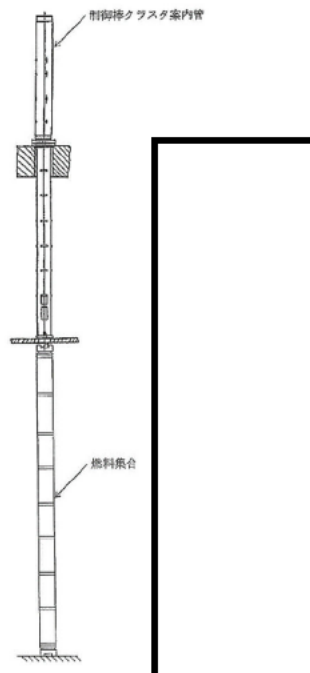
σ (曲げ成分) については、強制変位 (地震時の燃料集合変位) を与え解析を実施した結果

$$\sigma \text{ (曲げ成分)} = \boxed{} \text{ MPa}$$

σ (膜成分) については、鉛直地震荷重を用いて算出した結果

$$\sigma \text{ (膜成分)} = \boxed{} \text{ MPa}$$

b. 自重および機械的荷重

δ (膜成分) については、自重およびスクラム荷重を用いて算出した結果

$$\delta \text{ (膜成分)} = \boxed{} \text{ MPa}$$

以上より、地震時の発生応力は、 MPa

(2) 許容応力

評価結果は表3のとおりであり、耐震安全性評価上問題ない。

表3 評価結果

耐震重要度	許容応力状態	地震動	発生応力 (MPa)	許容応力 (MPa)	応力比*1
S	D _s	S _s			0.56

*1: 応力比=発生応力/許容応力

以上

タイトル	主蒸気系統配管他の内面からの腐食（流れ加速型腐食）に対する耐震安全性評価について										
説明	<p>1. 評価対象ラインの抽出について</p> <p>高浜4号炉の高経年化技術評価における「母管の内面からの腐食(流れ加速型腐食)」に対する耐震安全性評価は、日本機械学会「加圧水型原子力発電所配管減肉管理に関する技術規格（JSME S NG1-2006）」（以下「技術規格」という。）等を反映した社内規程「2次系配管肉厚の管理指針」を基に、評価対象ラインを選定し、耐震安全性評価を実施している。</p> <p>なお、耐震重要度が高く、配管の腐食（流れ加速型腐食）による配管減肉を考慮した耐震安全性評価の結果、発生応力と許容応力の比が最大となる主蒸気系統の炭素鋼配管を代表とし、以下に評価の詳細を示す。また、主蒸気系統以外の系統の配管（主給水系統、第3抽気系統、第4抽気系統、第6抽気系統、低温再熱蒸気系統、復水系統、ドレン系統、グラウンド蒸気系統、補助蒸気系統、蒸気発生器ブローダウン系統）の評価を添付-3、4、5、6に示す。</p> <p>2. 評価仕様</p> <p>主蒸気系統配管の評価仕様を表12-1に示す。</p> <p style="text-align: center;">表12-1 評価仕様</p> <table border="1" data-bbox="448 1375 1329 1520"> <thead> <tr> <th>評価対象配管</th> <th>ライン数</th> <th>種別</th> <th>技術規格との対応※</th> <th>減肉条件</th> </tr> </thead> <tbody> <tr> <td>主蒸気系統配管</td> <td>8</td> <td>FAC</td> <td>なし (知見拡充箇所)</td> <td>必要最小肉厚 (周軸方向一様減肉)</td> </tr> </tbody> </table> <p>※（ ）内の記載は社内規程「2次系配管肉厚の管理指針」に基づく管理区分を示す。</p> <p>3. 解析モデル</p> <p>(1) 解析手法</p> <p style="padding-left: 2em;">はりモデル解析</p> <p>(2) 解析モデル図</p> <p style="padding-left: 2em;">評価対象ラインのうち、高経年化技術評価書に代表で記載した応力比の厳しい箇所を含む範囲の解析モデル図を添付-1に示す。</p>	評価対象配管	ライン数	種別	技術規格との対応※	減肉条件	主蒸気系統配管	8	FAC	なし (知見拡充箇所)	必要最小肉厚 (周軸方向一様減肉)
評価対象配管	ライン数	種別	技術規格との対応※	減肉条件							
主蒸気系統配管	8	FAC	なし (知見拡充箇所)	必要最小肉厚 (周軸方向一様減肉)							

	<p>4. 評価結果 評価結果を添付-2に示す。</p> <p style="text-align: right;">以 上</p>
--	--

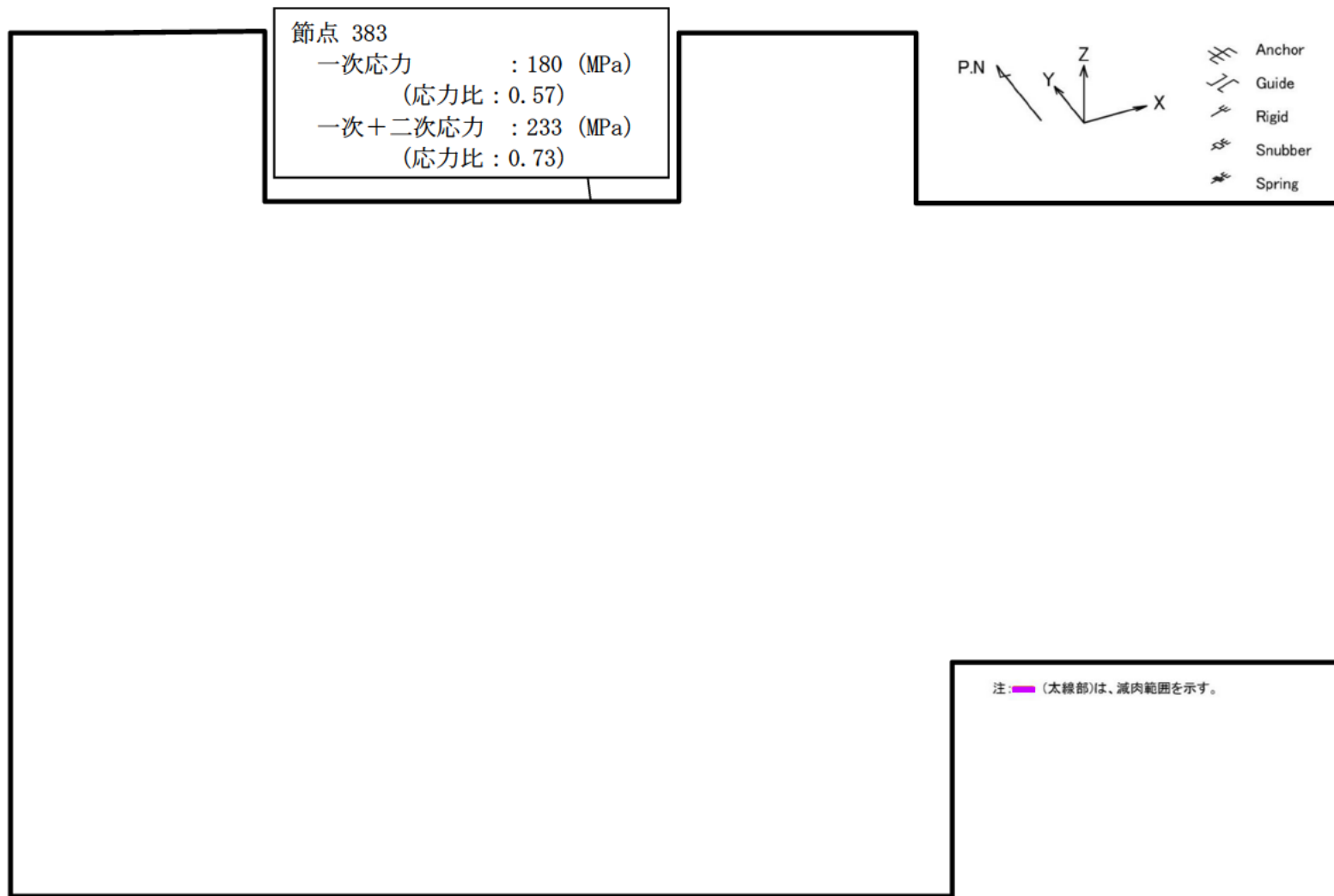

主蒸気系統配管 A-主蒸気配管 (CV外) 【S s 地震】

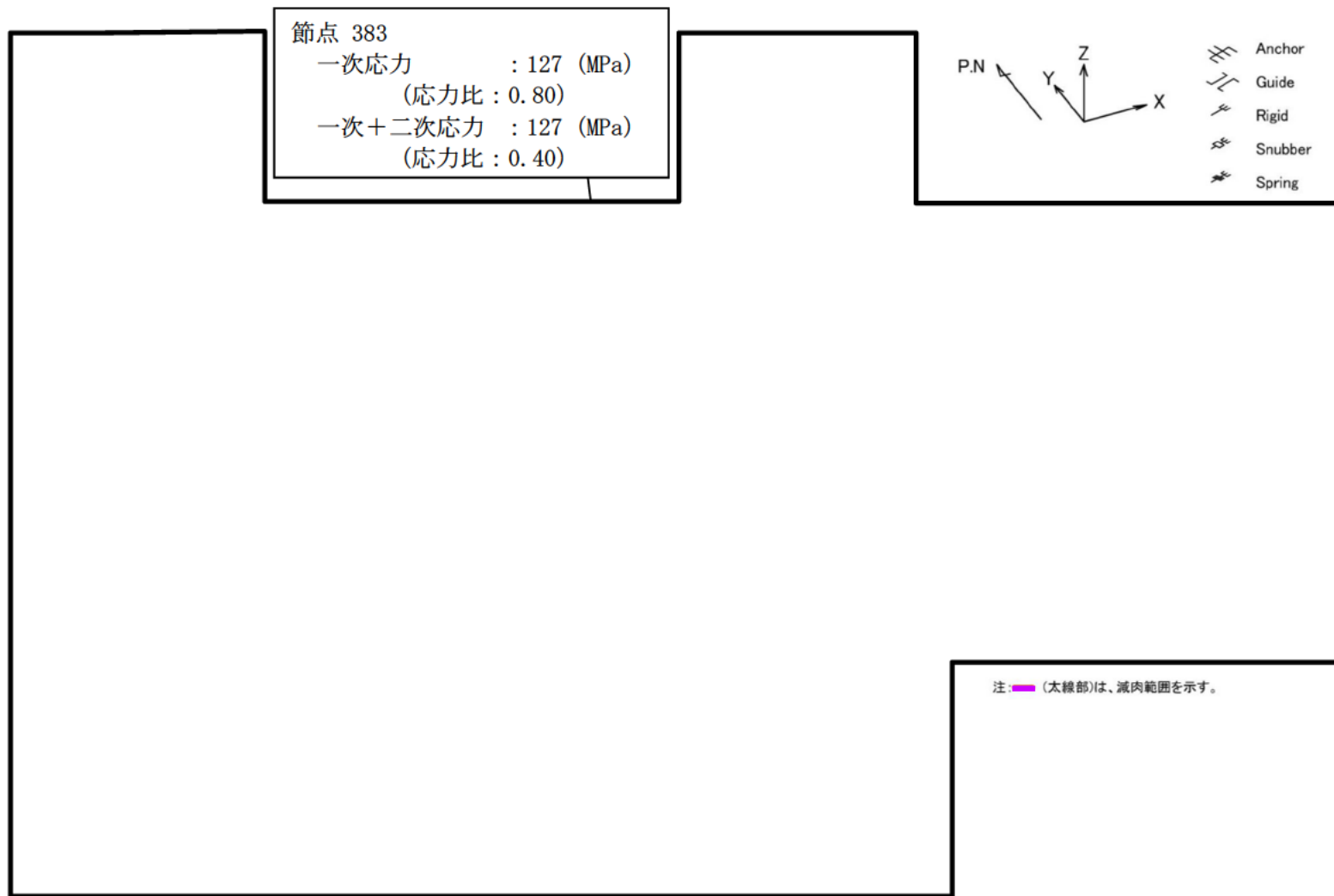

主蒸気系統配管 A-主蒸気配管 (CV外) 【S d 地震】

-12-5-

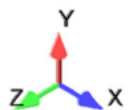
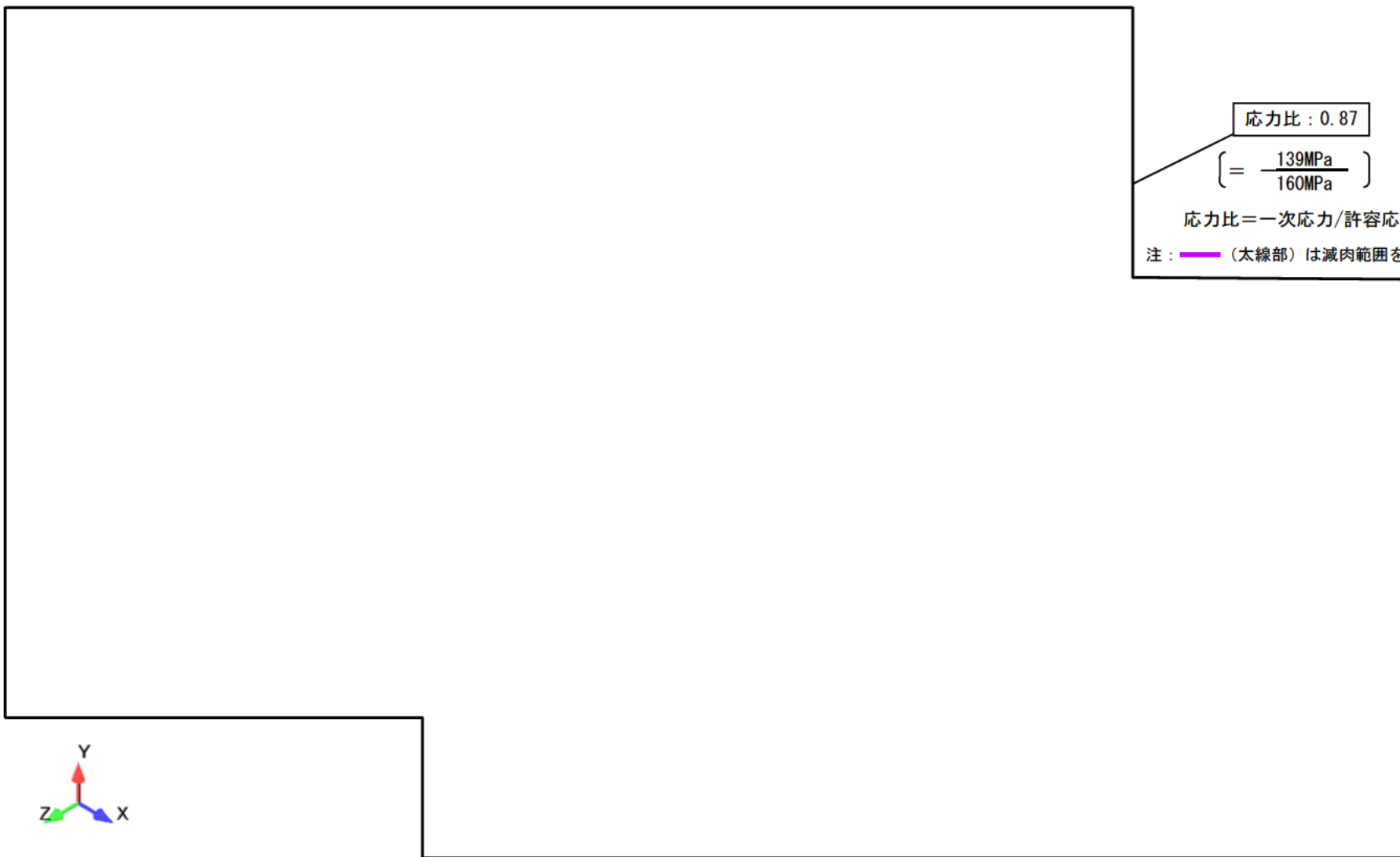

主蒸気系統配管 (Cクラス) 第2段湿分分離加熱器加熱蒸気管

高浜4号炉 主蒸気系統配管の内面からの腐食（流れ加速型腐食）に対する
耐震安全性評価結果一覧

系統分類	配管名称	耐震 重要度		応力種別	全箇所必要最小肉厚条件モデル		
					はりモデル評価		
					発生応力/ 許容応力 ^{※1}	応力比	評価
主蒸気系統	A-主蒸気配管 (CV内)	S	S _s	一次	106/324	0.33	○
				一次+二次	96/336	0.29	○
		S _d	一次	86/168	0.51	○	
			一次+二次	55/336	0.16	○	
	B-主蒸気配管 (CV内)	S	S _s	一次	102/324	0.31	○
				一次+二次	111/336	0.33	○
		S _d	一次	85/168	0.51	○	
			一次+二次	51/336	0.15	○	
	C-主蒸気配管 (CV内)	S	S _s	一次	106/324	0.33	○
				一次+二次	94/336	0.28	○
		S _d	一次	89/168	0.53	○	
			一次+二次	62/336	0.18	○	
	A-主蒸気配管 (CV外)	S ^{※2}	S _s	一次	180/315	0.57	○
				一次+二次	233/318	0.73	○
		S _d	一次	127/159	0.80	○	
			一次+二次	127/318	0.40	○	
	B-主蒸気配管 (CV外)	S ^{※2}	S _s	一次	165/324	0.51	○
				一次+二次	209/336	0.62	○
S _d		一次	128/168	0.76	○		
		一次+二次	104/336	0.31	○		
C-主蒸気配管 (CV外)	S ^{※2}	S _s	一次	133/315	0.42	○	
			一次+二次	166/336	0.49	○	
	S _d	一次	103/159	0.65	○		
		一次+二次	81/336	0.24	○		
第2段湿分分離加熱 器加熱蒸気管	C		一次	139/160	0.87	○	
タービン動主給水ポン プ低圧蒸気管	C		一次	83/160	0.52	○	

※1 発生応力及び許容応力の単位はMPa

※2 Cクラス範囲については、保守的にSクラスと同等の評価を行っている

評価書に記載した評価結果

主蒸気系統配管以外の内面からの腐食（流れ加速型腐食）
に対する耐震安全性評価について

1. 評価仕様

主蒸気系統配管以外の評価仕様を表12-3-1に示す。

表12-3-1 評価仕様

評価対象配管	ライン数	種別	技術規格との対応 ^{※1}	減肉条件
主給水系統配管	10	FAC	あり (主要箇所)	必要最小肉厚 (周軸方向一様減肉)
第3抽気系統配管	1	FAC	あり (主要箇所)	必要最小肉厚 (周軸方向一様減肉)
第4抽気系統配管	1	FAC	あり (主要箇所)	必要最小肉厚 (周軸方向一様減肉)
第6抽気系統配管	1	FAC	あり (主要箇所)	必要最小肉厚 (周軸方向一様減肉)
低温再熱蒸気系統配管	1	FAC	あり (主要箇所)	必要最小肉厚 (周軸方向一様減肉)
復水系統配管	9	FAC	あり (主要箇所)	必要最小肉厚 (周軸方向一様減肉)
ドレン系統配管	37	FAC	あり (主要箇所)	必要最小肉厚 (周軸方向一様減肉)
グラウンド蒸気系統配管	1	FAC	あり (主要箇所)	必要最小肉厚 (周軸方向一様減肉)
補助蒸気系統配管	3 ^{※2}	FAC	あり (主要箇所)	必要最小肉厚 (周軸方向一様減肉)
蒸気発生器ブローダウン系統配管	6	FAC	あり (主要箇所)	必要最小肉厚 (周軸方向一様減肉)

※1 () 内の記載は社内規程「2次系配管肉厚の管理指針」に基づく管理区分を示す。

※2 一次系補助蒸気配管は定ピッチスパンモデルによる評価を行っているため除く

2. 解析モデル

(1) 解析手法

はりモデル解析、FEM解析

(2) 解析モデル図

評価対象ラインのうち、高経年化技術評価書に代表で記載した応力比の厳しい箇所を含む範囲の解析モデル図を3頁以降に示す。

また、FEM解析を行ったラインの、グラウンド蒸気系統配管のグラウンド蒸気管における、FEM解析について添付-4に示し、定ピッチスパンモデルを使用した、補助蒸気系統（1次系補助蒸気配管）の評価条件について添付-5に示す。

3. 評価結果

評価結果を添付－6に示す。

-12-9-

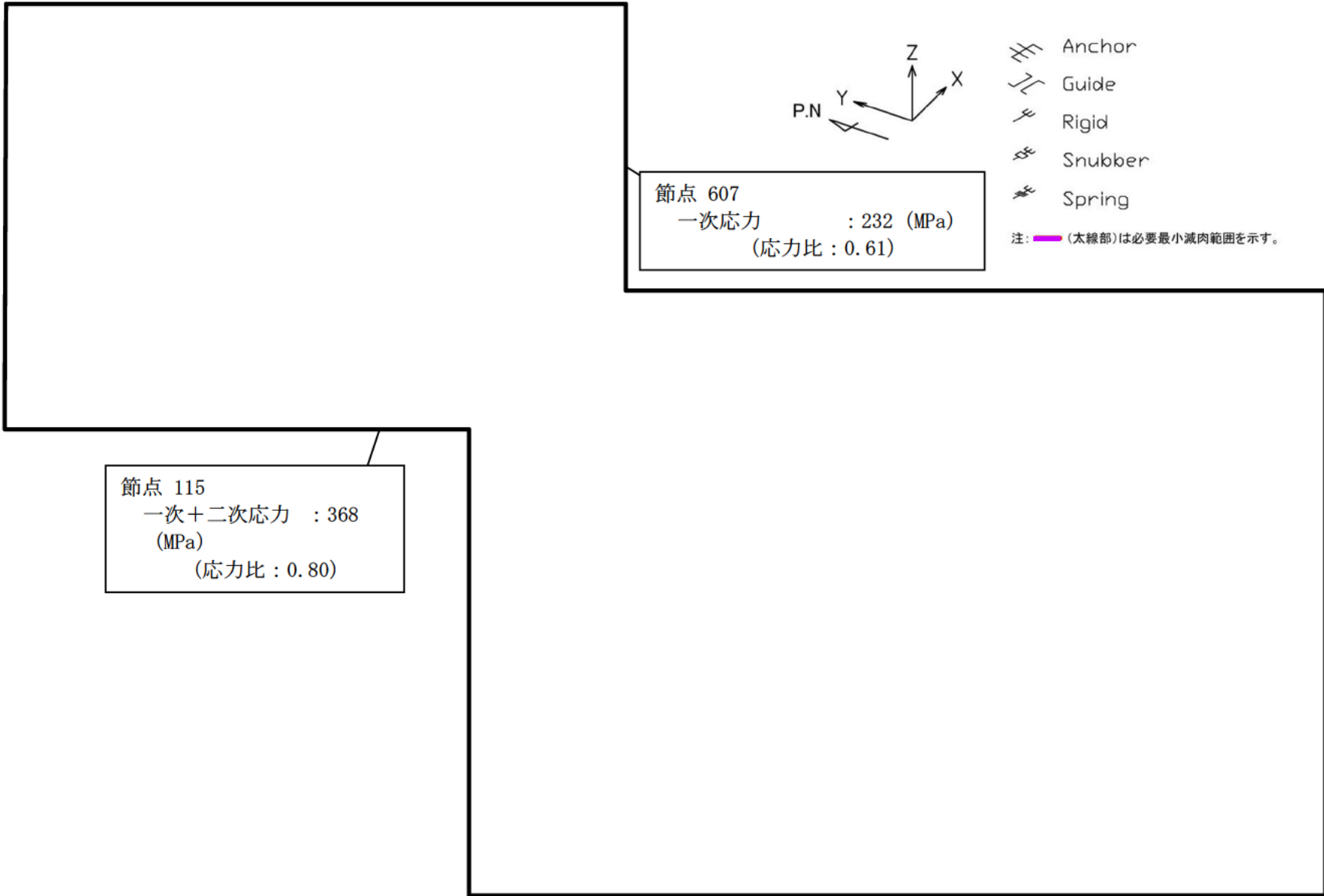

主給水系統配管 B-主給水配管 (CV外) 【S s 地震】

-12-10-

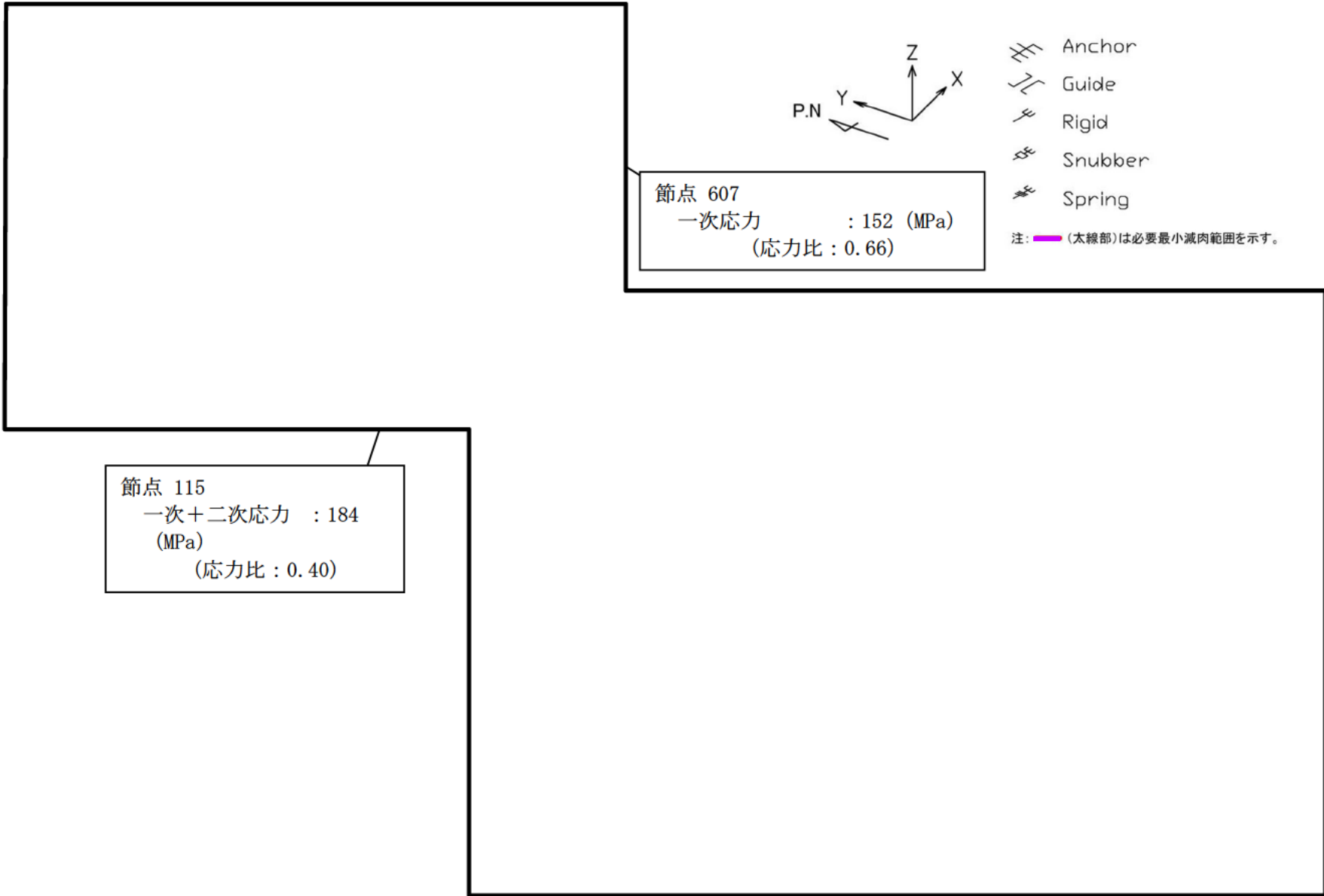

主給水系統配管 B-主給水配管 (CV外) 【S d 地震】

応力比 : 0.49

$$\left[= \frac{88\text{MPa}}{178\text{MPa}} \right]$$

応力比=一次応力/許容応力

注 :  (太線部) は減肉範囲を示す。

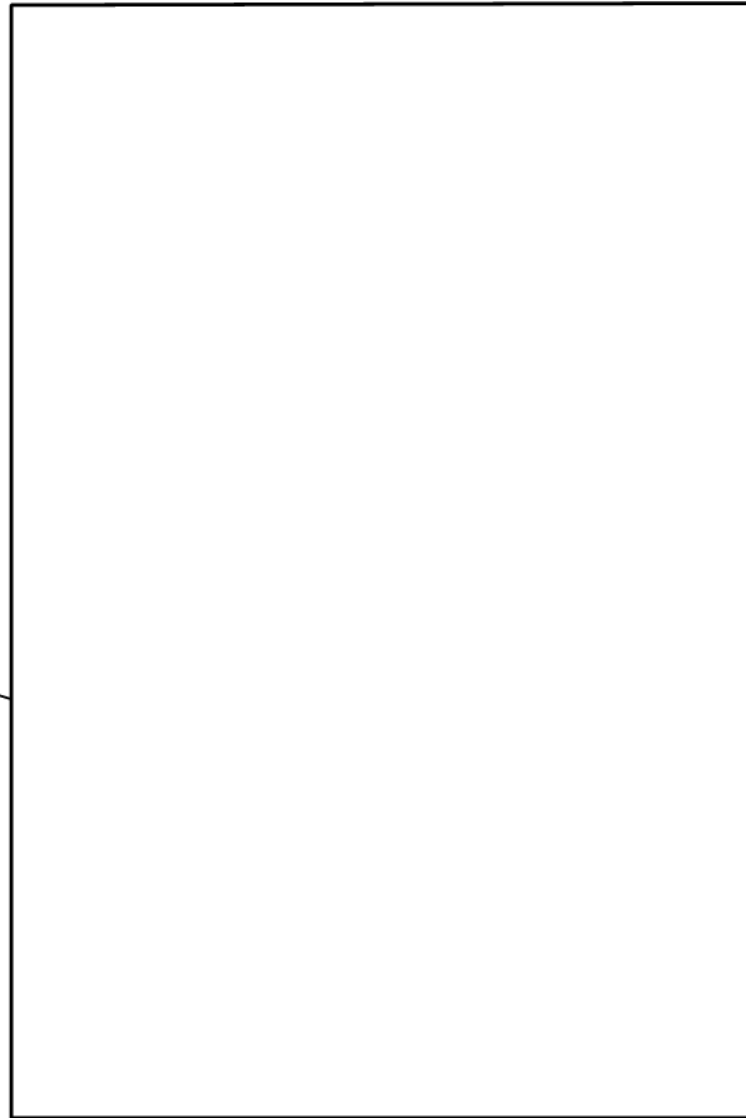

主給水系統配管 (Cクラス) 主給水ブースタポンプ吸込管 (A)

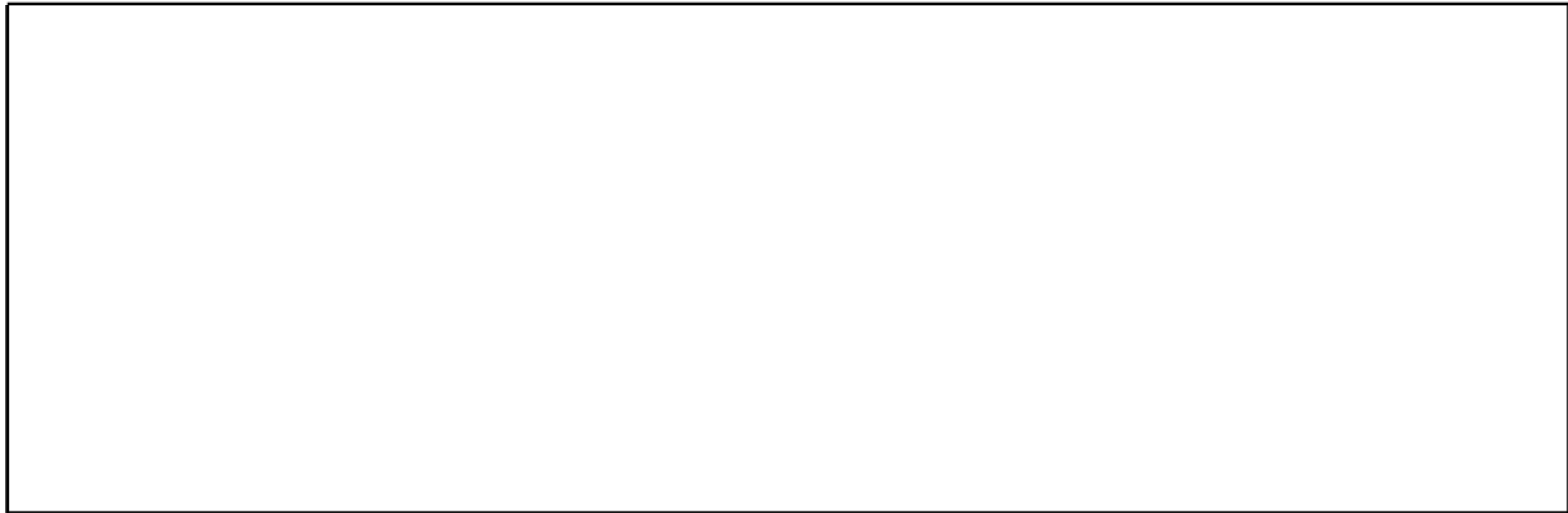

応力比 : 0.63

$$\left(= \frac{128\text{MPa}}{202\text{MPa}} \right)$$

応力比 = 一次応力 / 許容応力

注 :  (太線部) は減肉範囲を示す。

第3抽気系統配管 第3抽気管

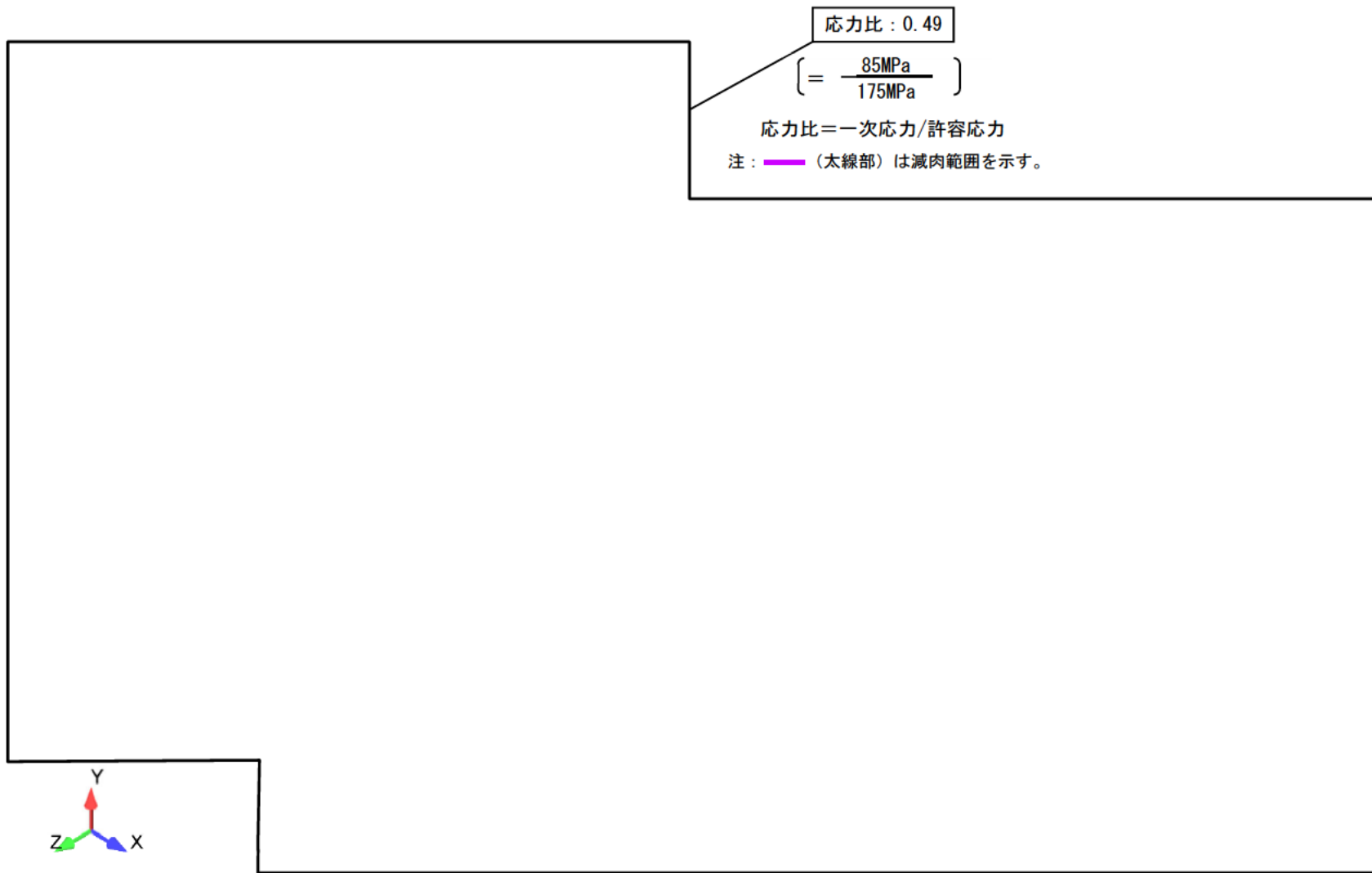

第4抽気系統配管 第4抽気管

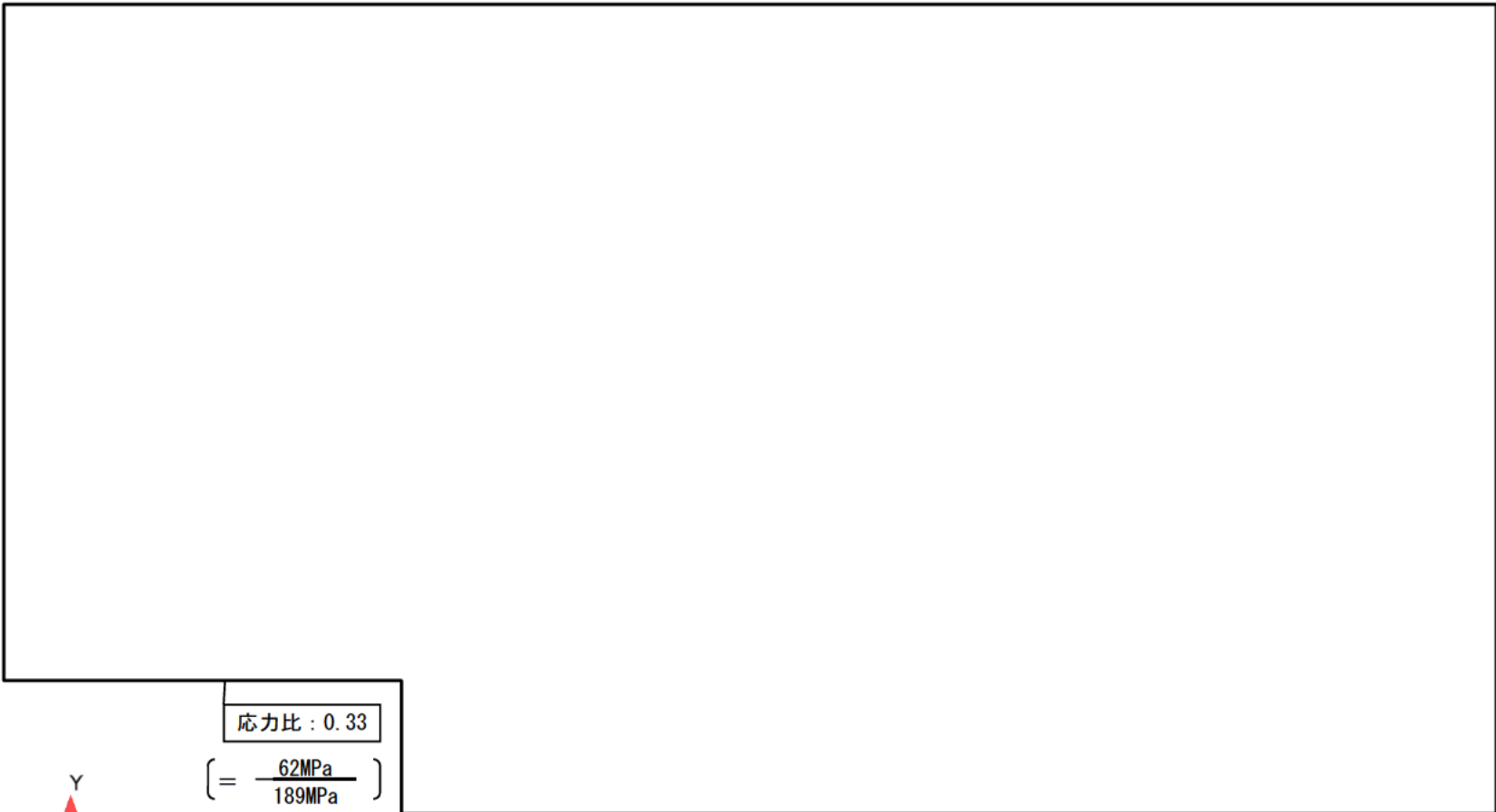

応力比 : 0.33

$$\left[= \frac{62\text{MPa}}{189\text{MPa}} \right]$$



応力比=一次応力/許容応力
注: (太線部) は減肉範囲を示す。

第6 抽気系統配管 第6 抽気管

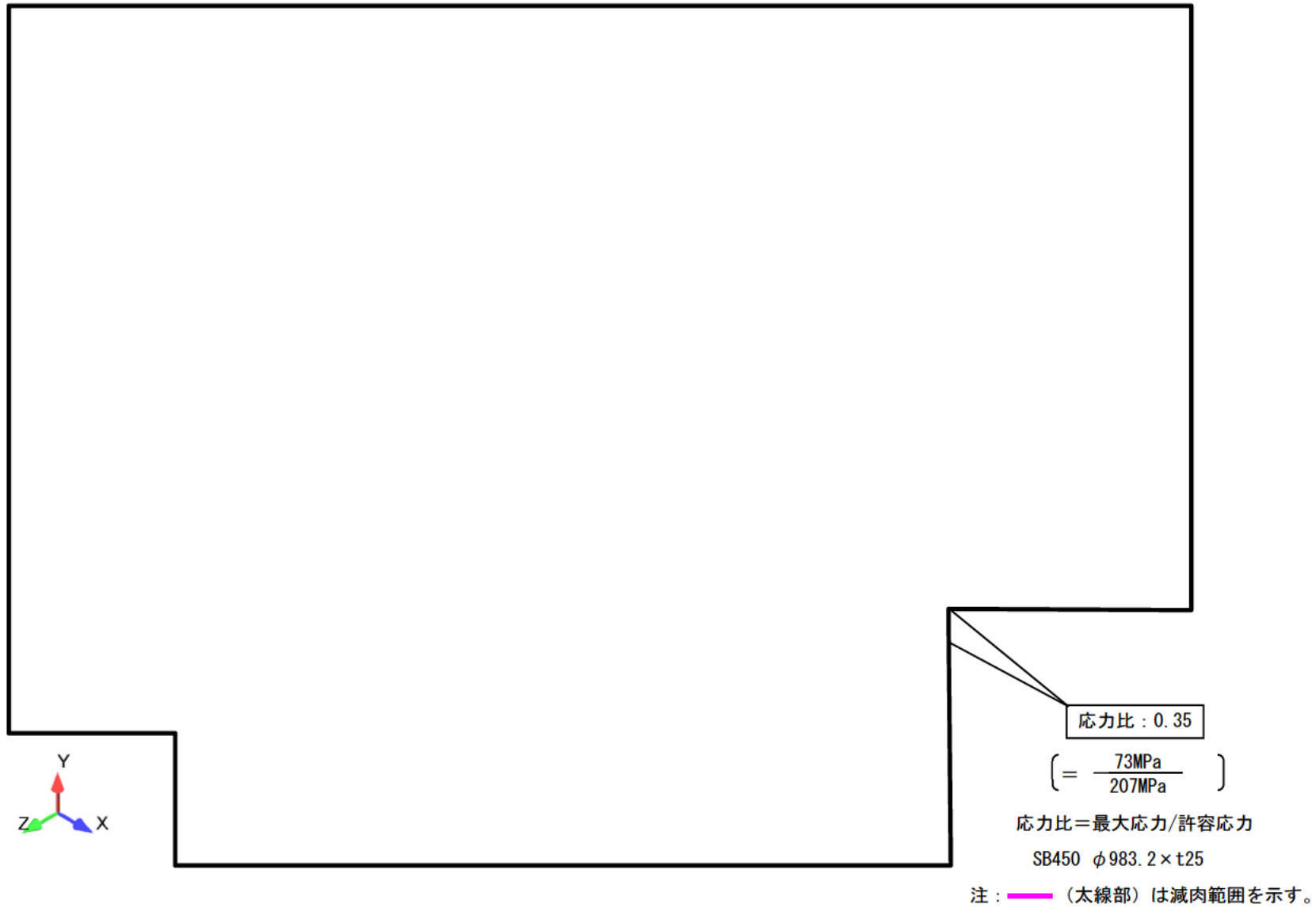

低温再熱蒸気系統配管 低温再熱蒸気管

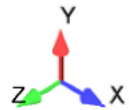
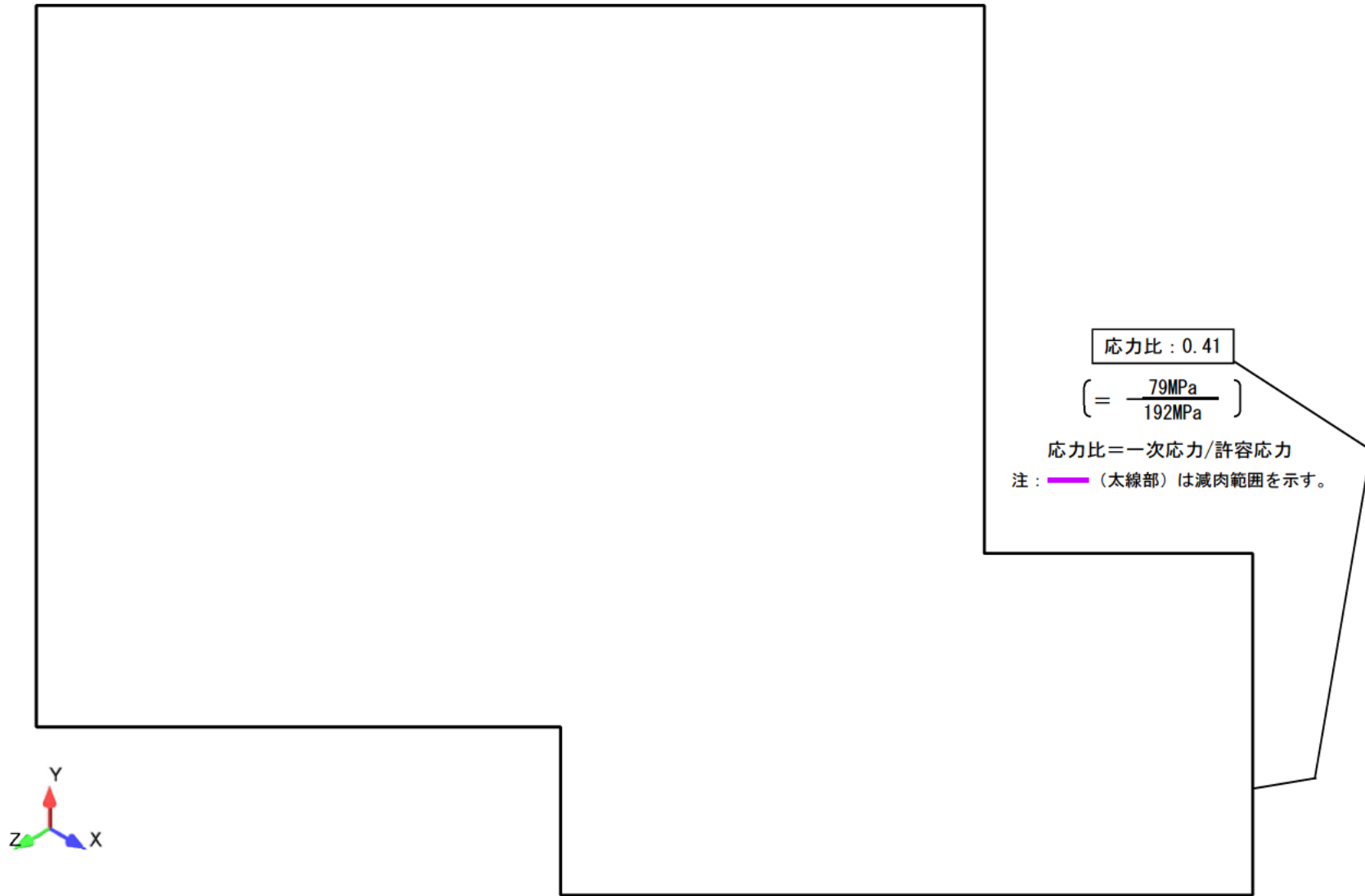

復水系統配管 復水ブースタポンプ～第1 低圧給水加熱器

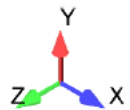
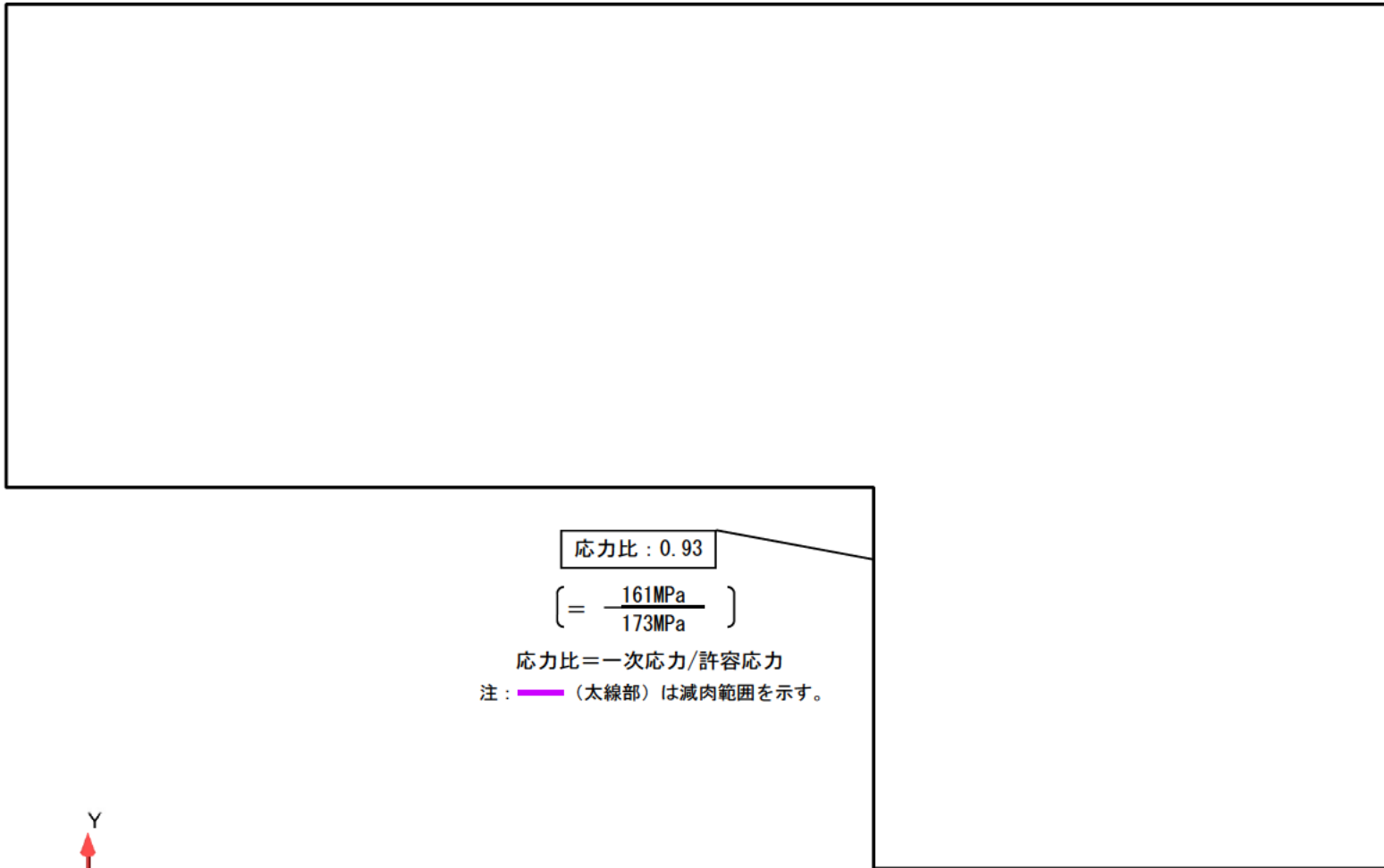

ドレン系統配管 第2段湿水分離加熱器ドレンタンクドレン管 (A1)

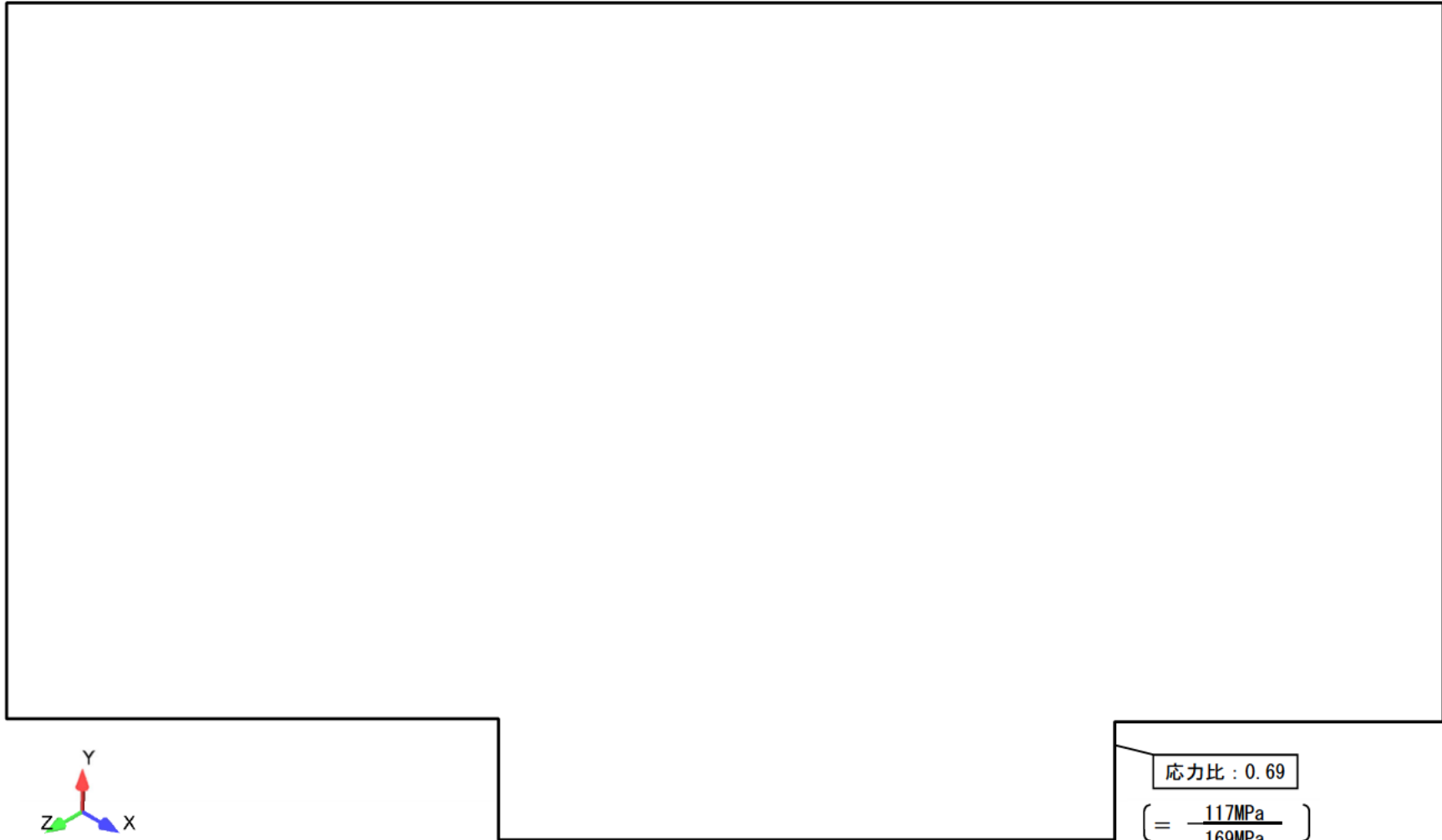

グラウンド蒸気系統配管 グラウンド蒸気管

応力比=一次応力/許容応力
注 : (太線部) は減肉範囲を示す。

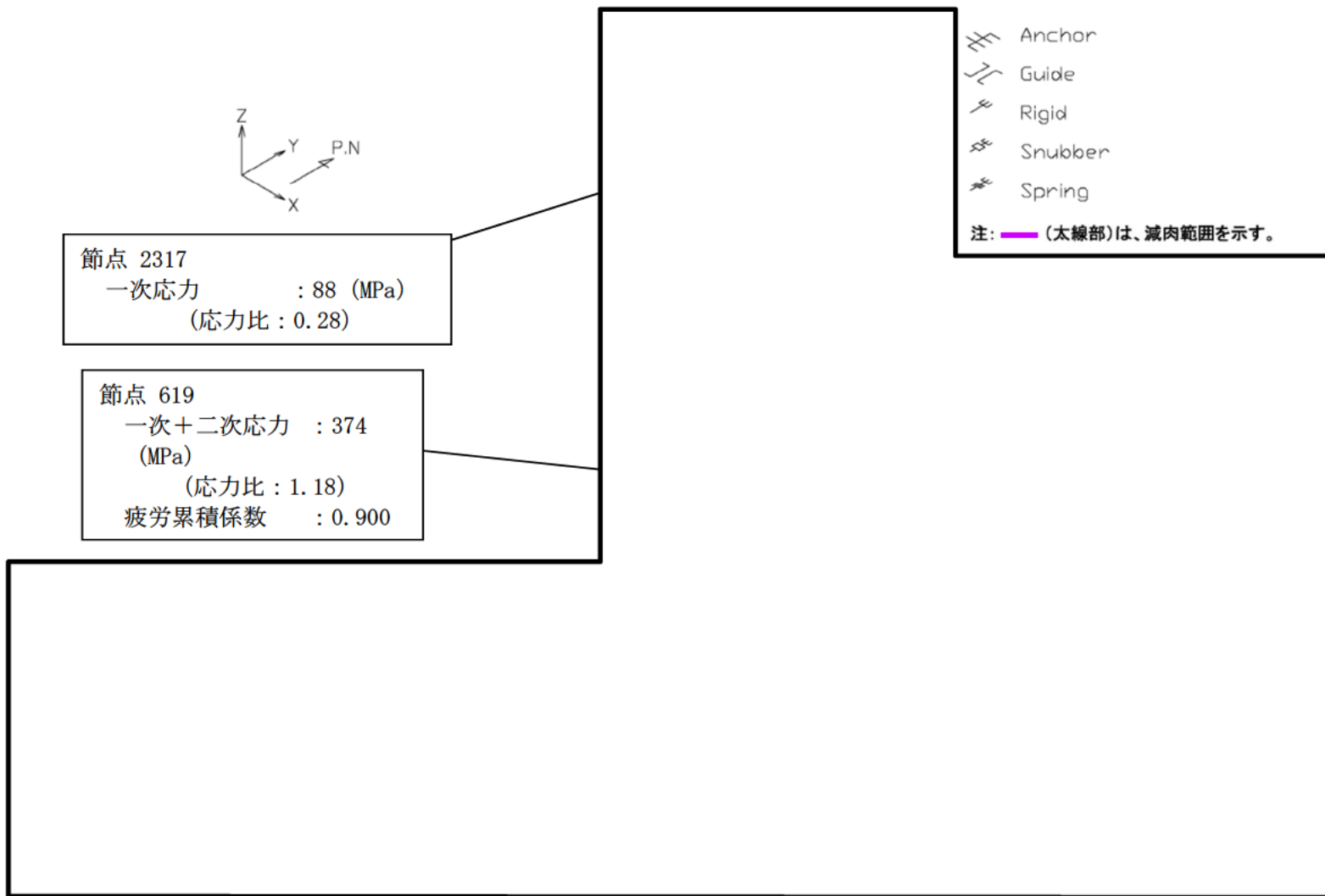

蒸気発生器ブローダウン系統配管 C-蒸気発生器ブローダウン配管
PEN#317CV外 CVBD内 【S s地震】

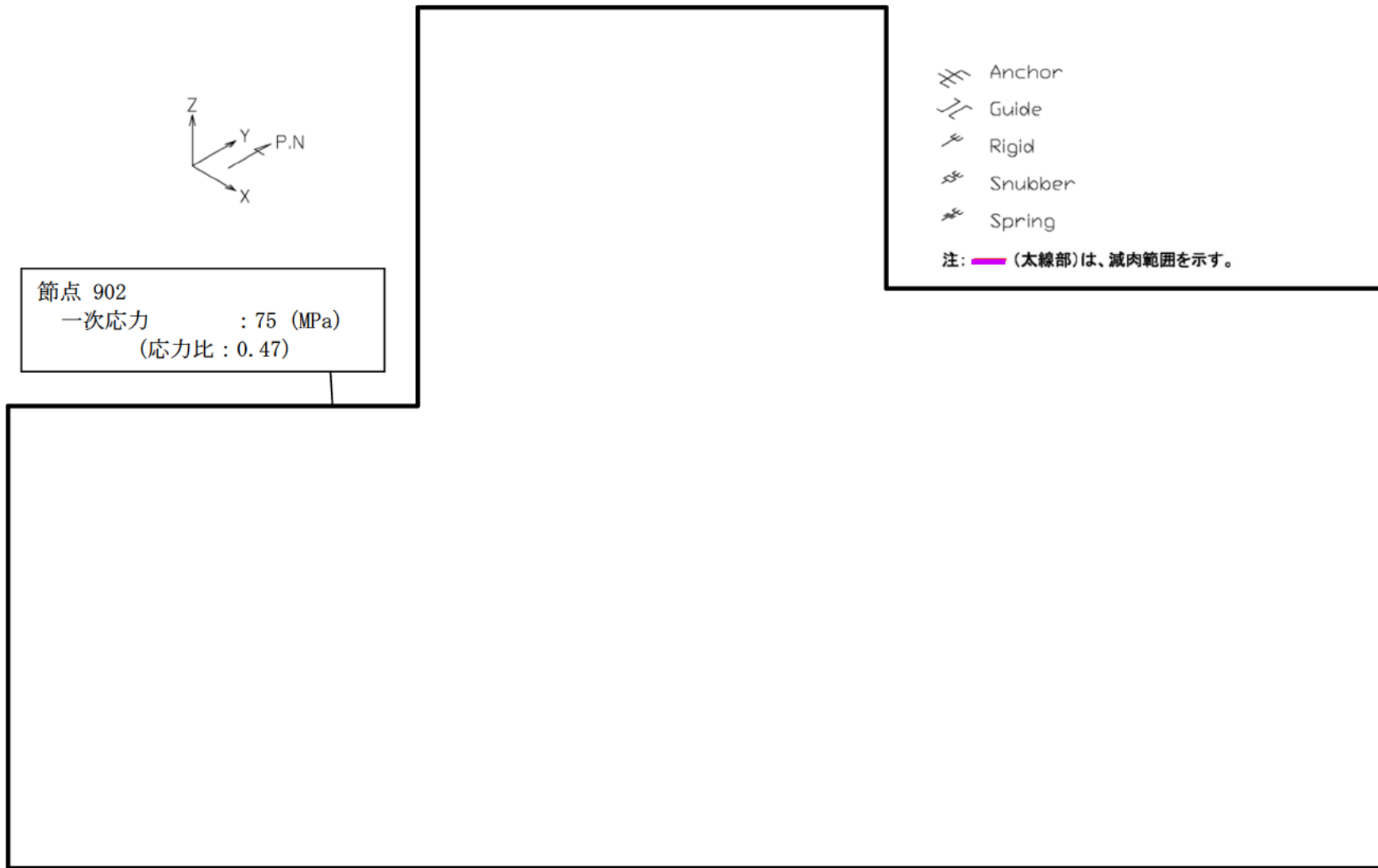

蒸気発生器ブローダウン系統配管 A-蒸気発生器ブローダウン配管
PEN# 319CV外 CVBD内 【Sd地震】

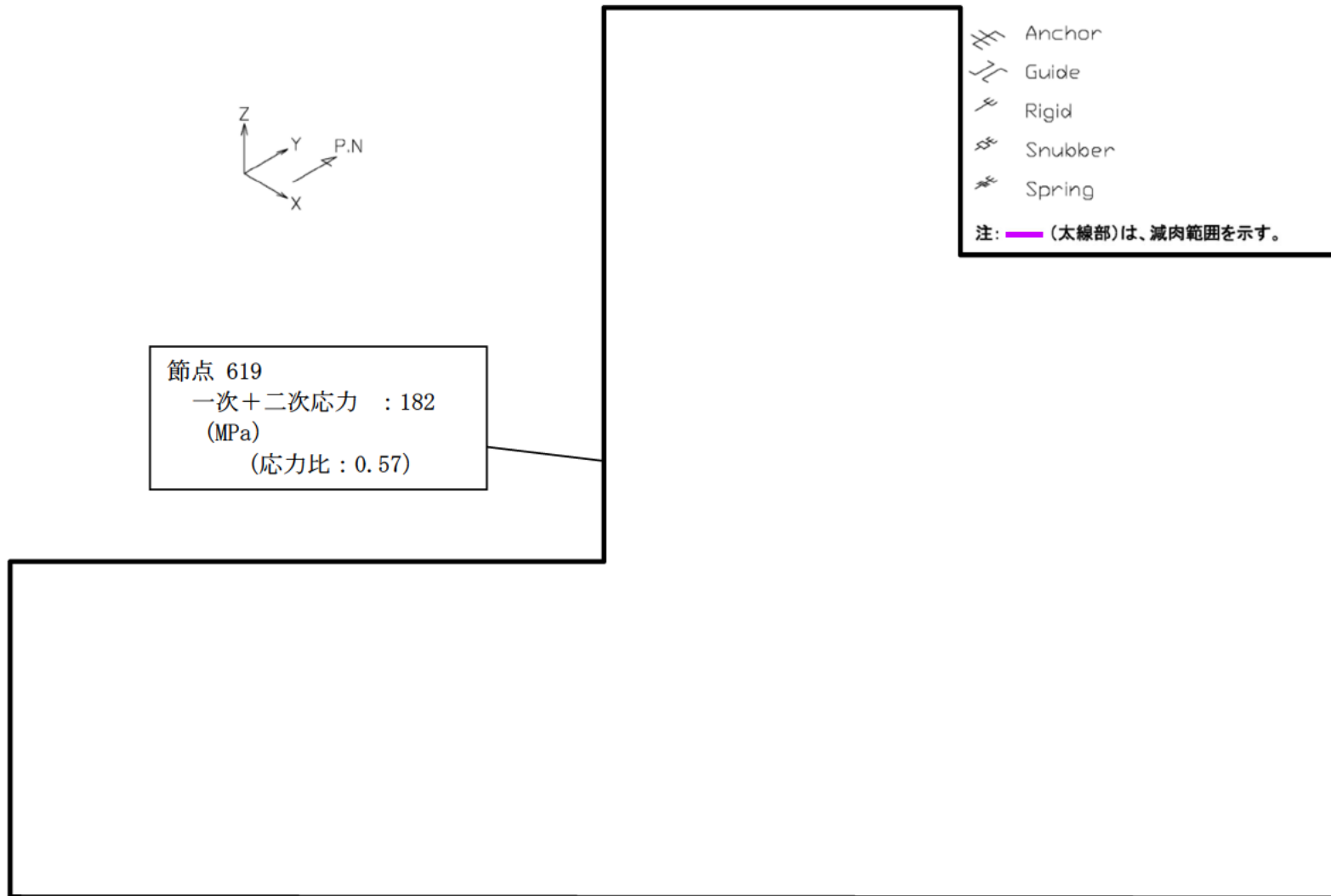

節点 619
一次+二次応力 : 182
(MPa)
(応力比 : 0.57)

-  Anchor
-  Guide
-  Rigid
-  Snubber
-  Spring

注:  (太線部)は、減肉範囲を示す。

蒸気発生器ブローダウン系統配管 C-蒸気発生器ブローダウン配管
PEN#317CV外 CVBD内 【Sd地震】

グラウンド蒸気系統配管に対するFEM解析について

グラウンド蒸気系統配管（グラウンド蒸気管）のFEM解析では、一次要素のソリッドモデルにて解析を行い、ミーゼス応力を算出している。

固定端は偏平を許容しない真円固定としているが、真円固定条件が評価部（3次元梁モデル解析で応力評価上厳しい結果となった部位）に影響を与えない範囲を考慮して、評価部から2D程度（評価する配管の外径の2倍程度）の位置を固定端としている。

また、板厚方向のメッシュ数を3層としているが、これは曲げにより偏平を生じる解析においてもCクラス配管の耐震評価で対象とする一次応力を適切に評価できることを過去の解析や試解析等により確認しているため、採用したものである。

【FEM入力荷重】

3次元はりモデル解析で得られたA点およびB点の荷重を、FEMモデルに入力する。

A		力(N)			モーメント(N・m)															
荷重ケース		X	Y	Z	X	Y	Z													
自重								}												
地震	(+X)														}					
	(-X)																			
自重+地震	(+X)																			
	(-X)																			

B		力(N)			モーメント(N・m)															
荷重ケース		X	Y	Z	X	Y	Z													
自重								}												
地震	(+X)														}					
	(-X)																			
自重+地震	(+X)																			
	(-X)																			

【FEM解析モデルおよび結果】

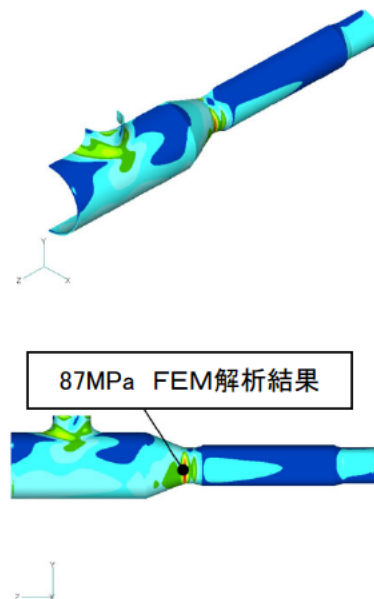
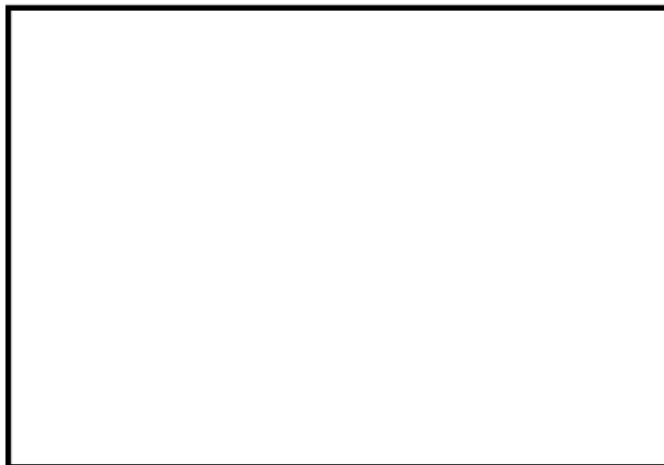

地震方向	発生応力(MPa)			許容応力 S_y (MPa)	応力比
	内圧	自重+地震 (FEM解析結果)	合計		
-Z	30	87 (85)	117 (115)	169	0.69 (0.68)

-Z方向の発生応力が大きいいためこれを評価結果とする。()内は+Z方向の結果を示す。

補助蒸気系統配管（一次系補助蒸気配管）の定ピッチスパンモデル評価条件

耐震重要度Cクラスの配管のうち、補助蒸気系統配管（一次系補助蒸気配管）については、建設時に応力制限を設定し余裕のある最大支持間隔を定め、これに基づきサポートの設置を行っていることから、減肉を考慮した定ピッチスパンモデルによる評価が可能である。補助蒸気系統配管（一次系補助蒸気配管）の定ピッチスパン評価に用いた評価方法、および結果は以下のとおりである。

1. 評価方法

- (1) 補助蒸気系統配管に使用される炭素鋼配管を、口径・肉厚毎に分類し、最も厳しくなる圧力・温度を評価条件とし設定する。
- (2) 配管サイズ（口径・肉厚）毎に、最大支持間隔 L （設計値）の2スパン3点支持の等分布質量の連続梁モデル化し、地震荷重を負荷する。配管肉厚は全長を必要最小肉厚とし、配管全周を必要最小肉厚まで減肉させた状態の断面係数を用いる（ただし配管重量は安全側に公称肉厚における重量とする）。支持点の拘束方向は軸直方向のみとし、軸方向および回転に対しては自由とする。

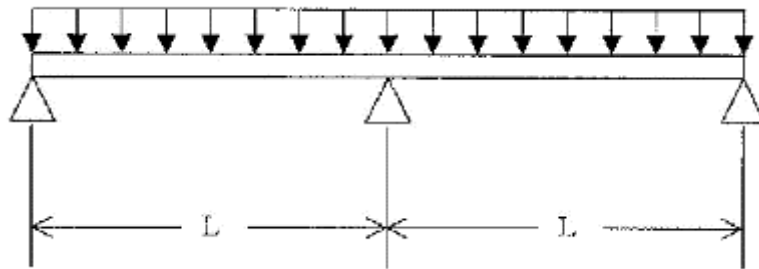

2 スパン 3 点支持の等分布質量の連続梁モデル

- (3) 自重、内圧、地震による発生応力を合計し、許容応力と比較する。

2. 評価結果

- (1) 配管サイズ毎の評価結果は下表のとおりであり、配管に必要最小肉厚までの減肉を考慮しても、地震時に発生する応力が許容応力を超えることはないことから、耐震安全性評価上問題ない。

配管サイズ	減肉 考慮	一次応力 (MPa)			許容応力 (MPa)	応力比
		内圧	自重+地震	合計		
1/2B sch40	あり	3.6	61.6	66	179	0.37
	なし	1.8	37.5	40		0.22
3/4B sch40	あり	3.7	80.6	85	179	0.47
	なし	2.2	54.1	57		0.32
1B sch40	あり	4.7	93.6	99	179	0.55
	なし	2.3	54.6	57		0.32
1-1/2B sch40	あり	5.1	73.8	79	179	0.44
	なし	3.1	48.2	52		0.29
2B sch40	あり	5.9	78.7	85	179	0.47
	なし	3.6	52.2	56		0.31
3B sch40	あり	6.9	89.4	97	179	0.54
	なし	3.8	53.1	57		0.32
4B sch40	あり	7.8	101.0	109	179	0.61
	なし	4.4	61.3	66		0.37
6B sch40	あり	10.1	110.2	121	179	0.68
	なし	5.4	62.7	69		0.39
8B sch40	あり	13.2	126.6	140	179	0.78
	なし	6.1	62.4	69		0.39

- (2) 添付-6(3/3)の1次系補助蒸気配管には、応力比が最も厳しい配管サイズ「8B sch40」の結果を記載している。

3. 曲がり部、分岐部、集中質点部の支持間隔について

配管の流れ加速型腐食が想定される、曲がり部、分岐部等については、直管部の最大支持間隔L（以下、直管部支持間隔L₀と呼ぶ）を元として、直管部と同程度の応力となるよう支持間隔を短くする設計としていることから、曲がり部、分岐部等についても発生応力は、「1. 評価方法」「2. 評価結果」で示した直管の2スパン3点支持の梁モデルの結果に置換えることが可能である。

【各要素の支持間隔低減グラフ】



【支持間隔低減グラフを用いた実機サポートの支持間隔の設定方法】

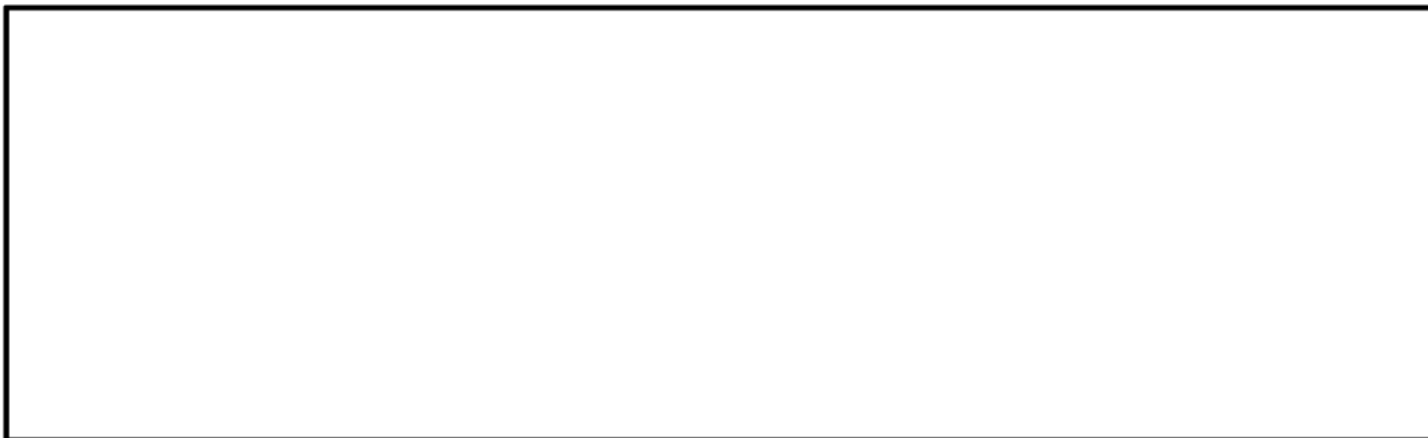

高浜4号炉 主蒸気系統配管以外の内面からの腐食（流れ加速型腐食）に対する
耐震安全性評価結果一覧

系統分類	配管名称	耐震 重要度	応力種別	全箇所必要最小肉厚条件モデル					
				はりモデル評価			FEM評価		
				発生応力/ 許容応力 ^{※1}	応力比	評価	発生応力/ 許容応力 ^{※1}	応力比	評価
主給水系統	A-主給水配管 (CV内)	S	Ss	一次	141/380	0.37	○	—	
				一次+二次	156/458	0.34	○	—	
			Sd	一次	110/229	0.48	○	—	
				一次+二次	91/458	0.20	○	—	
	B-主給水配管 (CV内)	S	Ss	一次	121/380	0.32	○	—	
				一次+二次	123/458	0.27	○	—	
			Sd	一次	113/229	0.49	○	—	
				一次+二次	86/458	0.19	○	—	
	C-主給水配管 (CV内)	S	Ss	一次	151/380	0.40	○	—	
				一次+二次	208/458	0.45	○	—	
			Sd	一次	115/229	0.50	○	—	
				一次+二次	119/458	0.26	○	—	
	A-主給水配管 (CV外)	S ^{※2}	Ss	一次	186/380	0.49	○	—	
				一次+二次	305/458	0.67	○	—	
			Sd	一次	129/229	0.56	○	—	
				一次+二次	160/458	0.35	○	—	
	B-主給水配管 (CV外)	S ^{※2}	Ss	一次	232/380	0.61	○	—	
				一次+二次	368/458	0.80	○	—	
Sd			一次	152/229	0.66	○	—		
			一次+二次	184/458	0.40	○	—		
C-主給水配管 (CV外)	S ^{※2}	Ss	一次	158/380	0.42	○	—		
			一次+二次	252/458	0.55	○	—		
		Sd	一次	158以下/229	0.69以下	○	—		
			一次+二次	252以下/458	0.55以下	○	—		
	主給水ポンプ～ 第6高圧給水加熱器	C	一次	96/196	0.49	○	—		
	第6高圧給水加熱器～ タービン建屋	C	一次	51/137	0.37	○	—		
	主給水フースタポンプ 吸込管(A)	C	一次	88/178	0.49	○	—		
	主給水フースタポンプ 吸込管(B)	C	一次	66/189	0.35	○	—		
第3抽気系統	第3抽気管	C	一次	128/202	0.63	○	—		
第4抽気系統	第4抽気管	C	一次	85/175	0.49	○	—		
第6抽気系統	第6抽気管	C	一次	62/189	0.33	○	—		
低温再熱蒸気系統	低温再熱蒸気管	C	一次	73/207	0.35	○	—		
復水系統	復水フースタポンプ～ 第1低圧給水加熱器	C	一次	79/192	0.41	○	—		
	第1低圧給水加熱器～ 第2低圧給水加熱器(B)	C	一次	54/192	0.28	○	—		
	第2低圧給水加熱器～ 第3低圧給水加熱器(A)	C	一次	68/187	0.36	○	—		
	第2低圧給水加熱器～ 第3低圧給水加熱器(B)	C	一次	76/187	0.41	○	—		
	第2低圧給水加熱器～ 第3低圧給水加熱器(C)	C	一次	70/187	0.37	○	—		
	第3低圧給水加熱器～ 第4低圧給水加熱器(A)	C	一次	70/184	0.38	○	—		
	第3低圧給水加熱器～ 第4低圧給水加熱器(B)	C	一次	63/184	0.34	○	—		
	第3低圧給水加熱器～ 第4低圧給水加熱器(C)	C	一次	62/184	0.34	○	—		
	第4低圧給水加熱器～ 脱気器	C	一次	71/181	0.39	○	—		

※1 発生応力及び許容応力の単位はMPa

※2 Cクラス範囲については、保守的にSクラスと同等の評価を行っている

評価書に記載した評価結果

系統分類	配管名称	耐震重要度	応力種別	全箇所必要最小肉厚条件モデル					
				はりモデル評価			FEM評価		
				発生応力/ 許容応力※	応力比	評価	発生応力/ 許容応力※	応力比	評価
ドレン系統	第6高圧給水加熱器ドレン管(AB)	C	一次	135/173	0.78	○		—	
	第4低圧給水加熱器ドレン管(A)	C	一次	62/181	0.34	○		—	
	第4低圧給水加熱器ドレン管(B)	C	一次	88/152	0.58	○		—	
	第4低圧給水加熱器ドレン管(C)	C	一次	132/181	0.73	○		—	
	第3低圧給水加熱器ドレン管(A)	C	一次	40/184	0.22	○		—	
	第3低圧給水加熱器ドレン管(B)	C	一次	69/184	0.38	○		—	
	第3低圧給水加熱器ドレン管(C)	C	一次	52/184	0.28	○		—	
	第2低圧給水加熱器ドレン管(A)	C	一次	41/187	0.22	○		—	
	第2低圧給水加熱器ドレン管(B)	C	一次	46/187	0.25	○		—	
	第2低圧給水加熱器ドレン管(C)	C	一次	45/192	0.23	○		—	
	低圧給水加熱器ドレンポンプ吐出管(A)	C	一次	97/192	0.51	○		—	
	低圧給水加熱器ドレンポンプ吐出管(B)	C	一次	88/192	0.46	○		—	
	低圧給水加熱器ドレンポンプ吐出管(C)	C	一次	175/192	0.91	○		—	
	第2段湿分離加熱器ドレン管(A1)	C	一次	53/160	0.33	○		—	
	第2段湿分離加熱器ドレン管(A2)	C	一次	52/160	0.33	○		—	
	第2段湿分離加熱器ドレン管(B1)	C	一次	53/160	0.33	○		—	
	第2段湿分離加熱器ドレン管(B2)	C	一次	52/160	0.33	○		—	
	第1段湿分離加熱器ドレンタンクドレン管(A1)	C	一次	79/173	0.46	○		—	
	第1段湿分離加熱器ドレンタンクドレン管(A2)	C	一次	84/173	0.49	○		—	
	第1段湿分離加熱器ドレンタンクドレン管(B1)	C	一次	81/173	0.47	○		—	
	第1段湿分離加熱器ドレンタンクドレン管(B2)	C	一次	74/173	0.43	○		—	
	第2段湿分離加熱器ドレンタンクドレン管(A1)	C	一次	161/173	0.93	○		—	
	第2段湿分離加熱器ドレンタンクドレン管(A2)	C	一次	134/160	0.84	○		—	
	第2段湿分離加熱器ドレンタンクドレン管(B1)	C	一次	116/160	0.73	○		—	
	第2段湿分離加熱器ドレンタンクドレン管(B2)	C	一次	108/128	0.84	○		—	
	湿分離器ドレン管(A1)	C	一次	69/178	0.39	○		—	
	湿分離器ドレン管(A2)	C	一次	49/178	0.28	○		—	
	湿分離器ドレン管(B1)	C	一次	60/178	0.34	○		—	
	湿分離器ドレン管(B2)	C	一次	46/178	0.26	○		—	
	湿分離器ドレンタンクドレン管(A)	C	一次	65/178	0.37	○		—	
	湿分離器ドレンタンクドレン管(B)	C	一次	86/178	0.48	○		—	
	湿分離器ドレンポンプ吐出管(A)	C	一次	124/178	0.70	○		—	
	湿分離器ドレンポンプ吐出管(B)	C	一次	137/178	0.77	○		—	
	第1段湿分離加熱器ドレンポンプ吐出管(A1)	C	一次	139/173	0.80	○		—	
	第1段湿分離加熱器ドレンポンプ吐出管(A2)	C	一次	141/173	0.82	○		—	
	第1段湿分離加熱器ドレンポンプ吐出管(B1)	C	一次	85/137	0.62	○		—	
	第1段湿分離加熱器ドレンポンプ吐出管(B2)	C	一次	110/137	0.80	○		—	

※発生応力及び許容応力の単位はMPa

評価書に記載した評価結果

系統分類	配管名称	耐震 重要度	応力種別	全箇所必要最小肉厚条件モデル						
				はりモデル評価			FEM評価			
				発生応力/ 許容応力※1	応力比	評価	発生応力/ 許容応力※1	応力比	評価	
グランド蒸気系統	グランド蒸気管	C	一次	177/169	1.05	×	117/169	0.69	○	
補助蒸気系統	スチームコンバータ給水管	C	一次	102/151	0.68	○				
	スチームコンバータドレン管1	C	一次	54/173	0.31	○				
	スチームコンバータドレン管2	C	一次	32/173	0.18	○				
	1次系補助蒸気配管	C	一次	140/179	0.78	○				
蒸気発生器 ブローダウン系統	A-蒸気発生器ブローダウン配管 PEN#319CV外 CVBD内	S	Ss	一次	87/315	0.28	○			
			Sd	一次+二次	272/318	0.86	○			
		S※2	Ss	一次	75/159	0.47	○			
			Sd	一次+二次	138/318	0.43	○			
	A-蒸気発生器ブローダウン配管 PEN#319CV外 CVBD外	S※2	Ss	一次	70/315	0.22	○			
			Sd	一次+二次	54/318	0.17	○			
		S	Ss	一次	63/159	0.40	○			
			Sd	一次+二次	26/318	0.08	○			
	B-蒸気発生器ブローダウン配管 PEN#318CV外 CVBD内	S	Ss	一次	83/315	0.26	○			
			Sd	一次+二次	305/318	0.96	○			
		S※2	Ss	一次	71/159	0.45	○			
			Sd	一次+二次	153/318	0.48	○			
	B-蒸気発生器ブローダウン配管 PEN#318CV外 CVBD外	S※2	Ss	一次	80/315	0.25	○			
			Sd	一次+二次	46/318	0.14	○			
		S	Ss	一次	71/159	0.45	○			
			Sd	一次+二次	23/318	0.07	○			
	C-蒸気発生器ブローダウン配管 PEN#317CV外 CVBD内	S	Ss	一次	88/315	0.28	○			
			Sd	一次+二次	374/318	1.18	×			
		S※2	Ss	一次	71/159	0.45	○			
			Sd	一次+二次	182/318	0.57	○			
C-蒸気発生器ブローダウン配管 PEN#317CV外 CVBD外	S※2	Ss	一次	81/315	0.26	○				
		Sd	一次+二次	44/318	0.14	○				
	S	Ss	一次	72/159	0.45	○				
		Sd	一次+二次	22/318	0.07	○				

※1 発生応力及び許容応力の単位はMPa

※2 Cクラス範囲については、保守的にSクラスと同等の評価を行っている

評価書に記載した評価結果

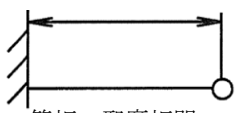
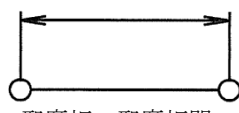
タイトル	原子炉補機冷却水冷却器伝熱管の内面腐食（流れ加速型腐食）に対する耐震安全性評価について																																						
説明	<p>原子炉補機冷却水冷却器伝熱管の内面腐食（流れ加速型腐食）に対する評価の具体的内容を以下に示す。</p> <p>1. 評価仕様</p> <p>評価仕様を表 13-1 に示す。</p> <p style="text-align: center;">表 13-1 評価仕様</p> <table border="1" style="margin-left: auto; margin-right: auto; border-collapse: collapse;"> <thead> <tr> <th style="width: 30%;">項目</th> <th style="width: 10%;">単位</th> <th style="width: 10%;">記号</th> <th style="width: 50%;">数値</th> </tr> </thead> <tbody> <tr> <td>最高使用圧力</td> <td>MPa</td> <td>P_m</td> <td>0.7</td> </tr> <tr> <td>最高使用温度</td> <td>℃</td> <td>—</td> <td>95</td> </tr> <tr> <td>伝熱管外径</td> <td>mm</td> <td>D_o</td> <td rowspan="5" style="border: 2px solid black;"></td> </tr> <tr> <td>伝熱管厚さ</td> <td>mm</td> <td>—</td> </tr> <tr> <td>伝熱管減肉後厚さ^{※1}</td> <td>mm</td> <td>t'</td> </tr> <tr> <td>伝熱管評価質量</td> <td>kg/m</td> <td>m_e</td> </tr> <tr> <td>断面二次モーメント</td> <td>m^4</td> <td>I</td> </tr> <tr> <td>伝熱管材質</td> <td>—</td> <td>—</td> <td>C6871T</td> </tr> <tr> <td>伝熱管支持間距離^{※2} (管板－邪魔板)</td> <td>mm</td> <td rowspan="2" style="text-align: center; vertical-align: middle;">L</td> <td rowspan="2" style="border: 2px solid black;"></td> </tr> <tr> <td>伝熱管支持間距離^{※2} (邪魔板－邪魔板)</td> <td>mm</td> </tr> </tbody> </table> <p>※1：伝熱管内面に施栓基準である mm %減肉) まで一様減肉が生じたと仮定する。</p> <p>※2：支持間距離は各々最大支持間隔を用いる。</p> <p>2. 解析モデル</p> <p>解析モデルは、減肉後の伝熱管を、支持条件に対し以下の通りモデル化している。</p> <ul style="list-style-type: none"> ・管板－邪魔板間：片端固定－片端支持はりモデル ・邪魔板－邪魔板間：両端支持はりモデル <div style="display: flex; justify-content: space-around; align-items: center; margin-top: 20px;"> <div style="text-align: center;">  <p>管板－邪魔板間 (固定－支持条件)</p> </div> <div style="text-align: center;">  <p>邪魔板－邪魔板間 (支持－支持条件)</p> </div> </div>	項目	単位	記号	数値	最高使用圧力	MPa	P_m	0.7	最高使用温度	℃	—	95	伝熱管外径	mm	D_o		伝熱管厚さ	mm	—	伝熱管減肉後厚さ ^{※1}	mm	t'	伝熱管評価質量	kg/m	m_e	断面二次モーメント	m^4	I	伝熱管材質	—	—	C6871T	伝熱管支持間距離 ^{※2} (管板－邪魔板)	mm	L		伝熱管支持間距離 ^{※2} (邪魔板－邪魔板)	mm
項目	単位	記号	数値																																				
最高使用圧力	MPa	P_m	0.7																																				
最高使用温度	℃	—	95																																				
伝熱管外径	mm	D_o																																					
伝熱管厚さ	mm	—																																					
伝熱管減肉後厚さ ^{※1}	mm	t'																																					
伝熱管評価質量	kg/m	m_e																																					
断面二次モーメント	m^4	I																																					
伝熱管材質	—	—	C6871T																																				
伝熱管支持間距離 ^{※2} (管板－邪魔板)	mm	L																																					
伝熱管支持間距離 ^{※2} (邪魔板－邪魔板)	mm																																						

3. 入力（荷重）条件

地震荷重は、原子炉補機冷却水冷却器の耐震重要度に応じたSクラス地震荷重を適用する。

入力（荷重）条件を以下に示す。

(1) 固有振動数の算出

$$f = \lambda \cdot \sqrt{\frac{E \cdot I}{m_e \cdot L^4}}$$

f：伝熱管の固有振動数（Hz）

λ：管の支持方法による係数

（管板－邪魔板：2.454、邪魔板－邪魔板：1.571）

E：管の縦弾性係数（N/m²）

（＝（MPa）＝（N/m²））

I：断面二次モーメント（m⁴）

m_e：伝熱管評価質量（kg/m）

L：支持間隔（m）

(2) モーメントの算出

① 管板－邪魔板（固定－支持条件）の場合

$$M = \frac{3WL}{16}$$

② 邪魔板－邪魔板（支持－支持条件）の場合

$$M = \frac{WL}{4}$$

W：はりの中心に作用する集中荷重（N）

M_a（自重による最大曲げモーメント）算出時

$$W = m_e \cdot L \cdot g$$

M_b（地震荷重による最大曲げモーメント）算出時

$$W = m_e \cdot L \cdot g \cdot C$$

ここで、

C=合成地震力 (G) とし、以下の式により算出する。

$$C = \sqrt{C_H^2 + C_V^2}$$

C_H : 水平地震力

C_V : 鉛直地震力

g: 重力加速度 (= 9.80665m/s²)

(3) 発生応力の算出

地震時の伝熱管に発生する応力は、以下の計算式により求める。

$$S = \frac{P_m \cdot D_o}{4t'} + \frac{0.75i_1(M_a + M_b)}{Z}$$

S : 発生応力 (MPa)

P_m : 伝熱管内の最高使用圧力 (MPa)

D_o : 伝熱管の外径 (mm)

t' : 伝熱管減肉後厚さ (mm)

i_1 : 応力係数 (=1.33)

M_a : 自重による最大曲げモーメント (N・mm)

M_b : 地震荷重による最大曲げモーメント (N・mm)

Z : 伝熱管の断面係数 (mm³)

4. 算出過程

① 管板—邪魔板の場合

$$f = \lambda \cdot \sqrt{\frac{E \cdot I}{m_e \cdot L^4}} = \boxed{} \text{ (Hz)}$$

固有周期 T は、

$$T = \frac{1}{f} = \boxed{} \text{ (s)}$$

水平方向地震力 C_H は、

$$C_H = \boxed{} \text{ (G)}$$

鉛直方向地震力 C_V は、

$$C_V = \boxed{} \text{ (G)}$$

(添付-1 参照)

自重による最大曲げモーメント M_a は、

$$W = m_e \cdot L \cdot g = \boxed{} \text{ (N)}$$

$$M_a = \frac{3WL}{16} = \boxed{} \text{ (N} \cdot \text{mm)}$$

地震荷重による最大曲げモーメント M_b は、

$$W = m_e \cdot L \cdot g \cdot C = \boxed{} \text{ (N)}$$

$$M_b = \frac{3WL}{16} = \boxed{} \text{ (N} \cdot \text{mm)}$$

$$M_a = \boxed{} \text{ (N} \cdot \text{mm)}$$

$$M_b = \boxed{} \text{ (N} \cdot \text{mm)}$$

伝熱管に発生する応力は、以下により算出される。

断面係数

$$Z = \frac{\pi}{32} \times \frac{\boxed{}^4 - \boxed{}^4}{\boxed{}} = \boxed{} \text{ (mm}^3\text{)}$$

$$\text{伝熱管外径 } D_o = \boxed{} \text{ (mm)}$$

$$\text{伝熱管減肉後厚さ } t' = \boxed{} \text{ (mm)}$$

$$\text{伝熱管内径 } D_i = D_o - 2t' = \boxed{} \text{ (mm)}$$

以上より、発生応力 S は、

$$S = \frac{P_m \cdot D_o}{4t'} + \frac{0.75i_1(M_a + M_b)}{Z}$$

$$= \boxed{} \text{ (MPa)}$$

②邪魔板—邪魔板の場合

$$f = \lambda \cdot \sqrt{\frac{E \cdot I}{m_e \cdot L^4}} = \boxed{} \text{ (Hz)}$$

固有周期 T は、

$$T = \frac{1}{f} = \boxed{} \text{ (s)}$$

水平方向地震力 C_H は、

$$C_H = \boxed{} \text{ (G)}$$

鉛直方向地震力 C_V は、

$$C_V = \boxed{} \text{ (G)}$$

(添付—1 参照)

自重による最大曲げモーメント M_a は、

$$W = m_e \cdot L \cdot g = \boxed{} \text{ (N)}$$

$$M_a = \frac{WL}{4} = \boxed{} \text{ (N} \cdot \text{mm)}$$

地震荷重による最大曲げモーメント M_b は、

$$W = m_e \cdot L \cdot g \cdot C = \boxed{} \text{ (N)}$$

$$M_b = \frac{WL}{4} = \boxed{} \text{ (N} \cdot \text{mm)}$$

$$M_a = \boxed{} \text{ (N} \cdot \text{mm)}$$

$$M_b = \boxed{} \text{ (N} \cdot \text{mm)}$$

以上より、発生応力 S は、

$$S = \frac{P_m \cdot D_o}{4t'} + \frac{0.75i_1(M_a + M_b)}{Z}$$
$$= \boxed{} \text{ (MPa)}$$

以上より、発生応力の大きい邪魔板—邪魔板の場合の $\boxed{}$ (MPa) を発生応力値とした。

5. 評価結果

評価結果を表 13-2 に示す。伝熱管に減肉を考慮しても地震時の伝熱管の発生応力は許容応力を超えることはなく、耐震安全性評価上問題ない。

表 13-2 高浜 4 号炉 原子炉補機冷却水冷却器伝熱管の内面腐食（流れ加速型腐食）に対する評価結果

評価部位	地震時の発生応力 (MPa)	許容応力 (MPa)	応力比
原子炉補機冷却水冷却器伝熱管			0.87



以上

原子炉補機冷却水冷却器 (中間建屋 EL. 3.8m)

S s 地震動 水平方向床応答曲線図 (減衰 1%)

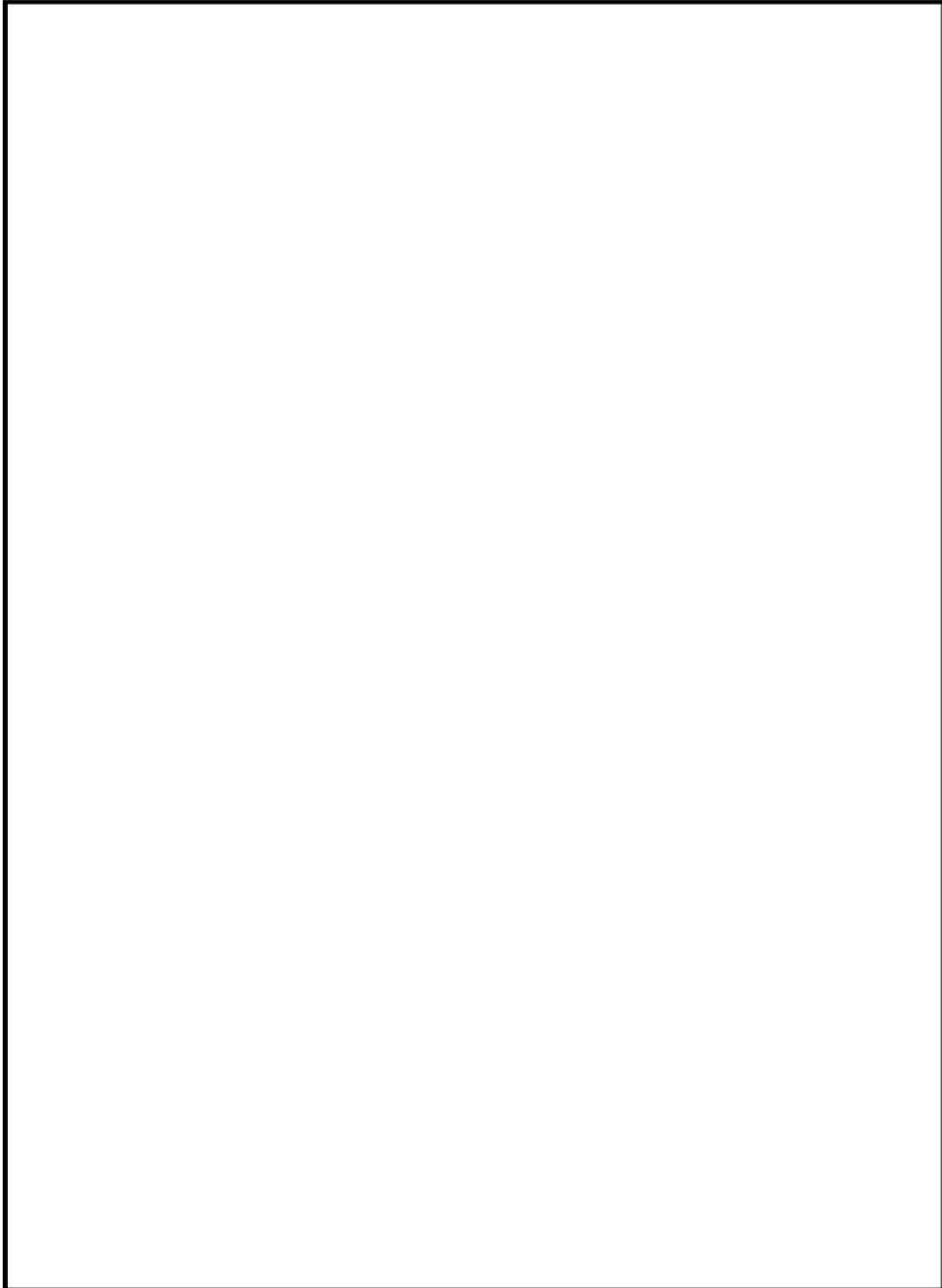

原子炉補機冷却水冷却器 (中間建屋 EL. 3.8m)

S s 地震動 鉛直方向床応答曲線図 (減衰 1%)

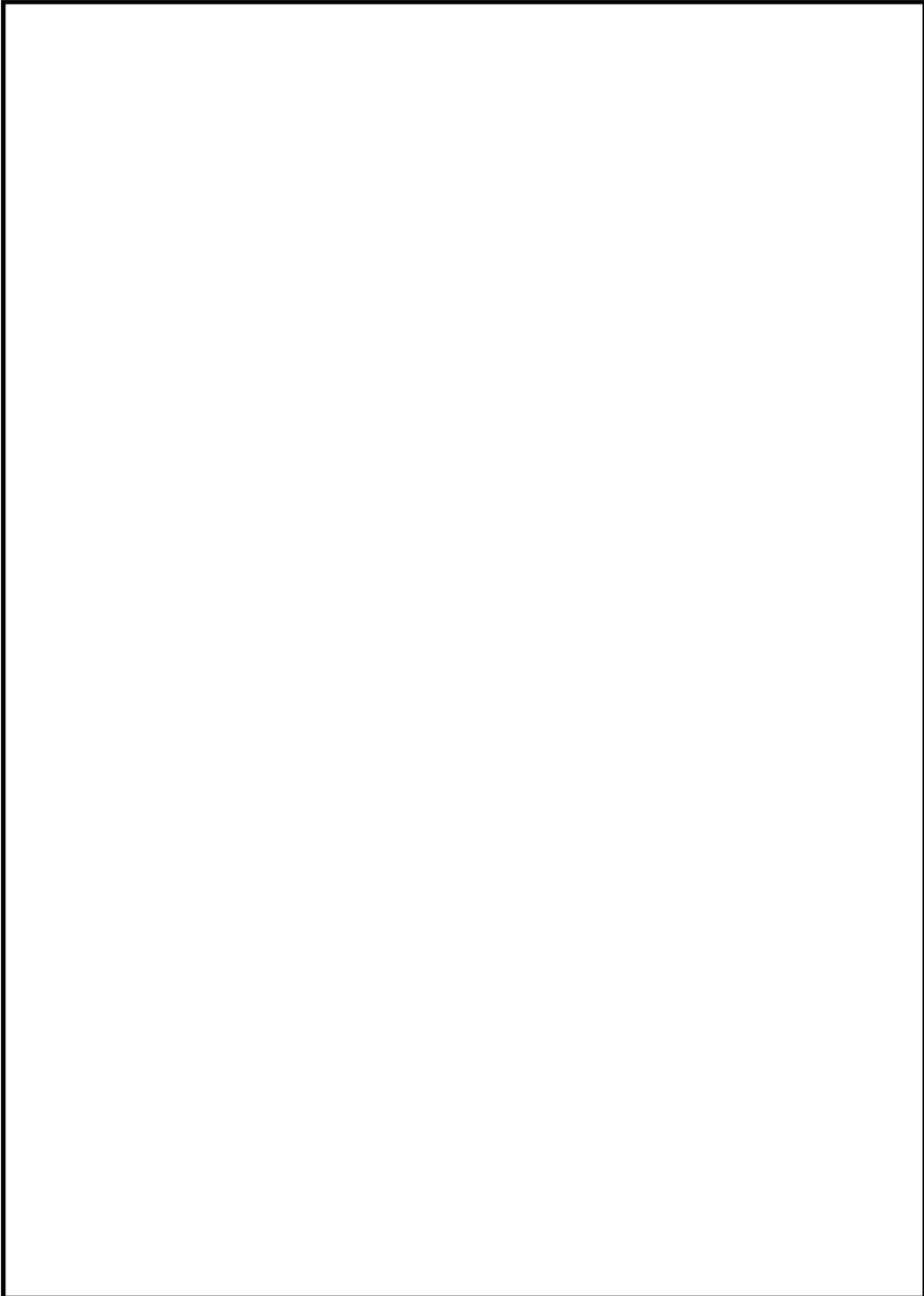

タイトル	機器付基礎ボルトの腐食を考慮した耐震安全性評価について
説明	<p>復水タンクの機器基礎ボルトの腐食に対する評価の具体的内容について添付－1に示す。</p> <p>新規制基準工事計画認可申請における後打ちアンカ評価設備において、メカニカルアンカ使用設備、およびケミカルアンカ使用設備について、それぞれに対し、減肉による影響を考慮した耐震評価結果例を添付－2に示す。</p> <p>主蒸気系統配管用基礎ボルトの腐食に対する評価の具体的内容を添付－3に示す。</p>

復水タンク
 <評価仕様>

表1 評価に必要な諸元

名称	記号	単位	値
最高使用圧力	—	—	大気圧
最高使用温度	—	℃	40
容器の満水時重量	m_0	kg	
容器の空質量	m_e	kg	
タンク全高	H	mm	
タンク内径	D_i	mm	
自由液面高さ	h	mm	
縦弾性係数比	s	—	
基礎ボルト本数	n	—	
基礎ボルトのピッチ円直径	D_c	mm	
ベースプレート外径	D_{b_o}	mm	
ベースプレート内径	D_{b_i}	mm	
基礎ボルト呼び径	d	—	
基礎ボルト 腐食量	—	mm	
基礎ボルト材質	—	—	SNCM630
評価用加速度(水平)：図2参照	C_H	G	
評価用加速度(鉛直)：図3参照	C_V	G	
スロッシング評価用加速度：図4参照	C''_{DH}	G	

<解析モデル>

JEAG4601-1987の平底たて置円筒形容器の1質点系応答解析結果にハウスナー理論で求めたスロッシング荷重を加算して評価を行った。解析モデルを図1に示す。



図1 解析モデル

<入力（荷重）条件>

【水平方向】

復水タンク床応答曲線※（水平方向）より加速度を算出した。（図2参照）
 加速度は固有周期 [] (s)での値 []を用いる。（ $1G=9.80665\text{m/s}^2$ ）
 $a_H = [] \times 9.80665 = [] \text{ (m/s}^2\text{)}$
 $\doteq [] \text{ (m/s}^2\text{)}$

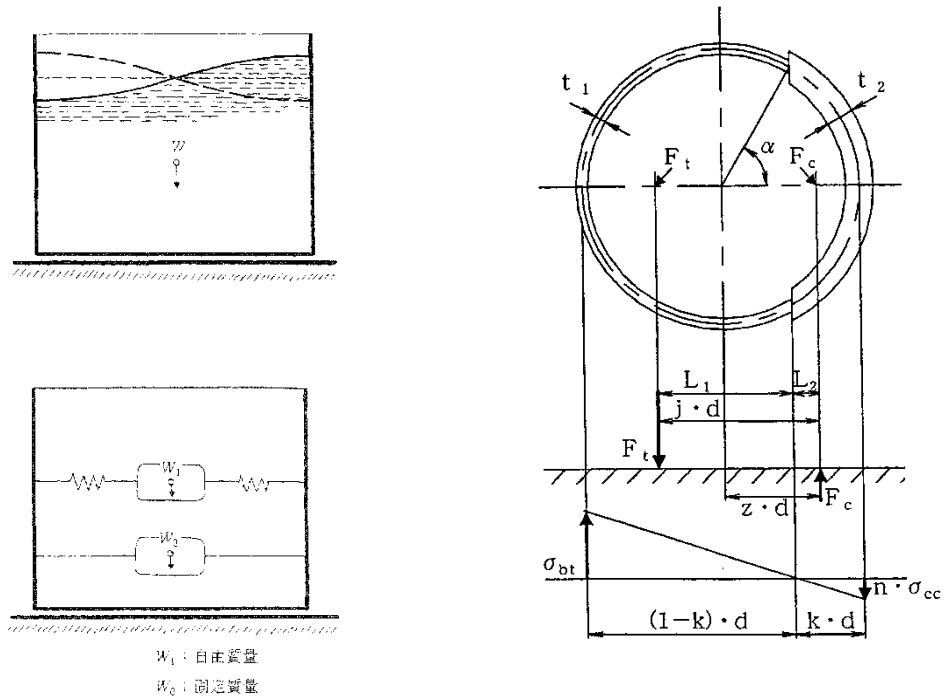
【鉛直方向】

復水タンク床応答曲線※（鉛直方向）より加速度を算出した。（図3参照）
 鉛直方向は剛領域であることから、地震力として床加速度（ZPA）の1.2倍を用いる。
 $1.2ZPA : [] \times [] = [] \text{ (G)}$ （ $1G=9.80665\text{m/s}^2$ ）
 $a_V = [] \times 9.80665 = [] \text{ (m/s}^2\text{)}$
 $\doteq [] \text{ (m/s}^2\text{)}$

※全波包絡FRSにより応答加速度を算出している。

<評価結果>

1. 地震荷重の計算

a. 全等価重量

$$R = \frac{D_i}{2} = \boxed{}$$

$$h' = 1.5R = \boxed{}$$

容器の内容水重量は、

$$W_w = m_0 - m_e - W_s = \boxed{}$$

衝撃力を加味した内容水重量は、

$$W' = W_w \times \frac{h'}{h} = \boxed{}$$

衝撃力を加味した W' の等価重量 W_0' は、

$$W_0' = \frac{\tanh\left[\sqrt{3} \frac{R}{h'}\right]}{\sqrt{3} \frac{R}{h'}} \times W' = \boxed{}$$

$$h'' = h - h' = \boxed{}$$

$$W'' = W_w \times \frac{h''}{h} = \boxed{}$$

全等価重量 W_0 は、

$$W_0 = W_0' + W'' + m_e + W_s = \boxed{}$$

b. 地震荷重

$$F_{H0} = a_H \cdot W_0 = C_H \cdot g \cdot W_0 = \boxed{}$$

2. 振動力を加味した荷重の計算

- a. 振動力を加味した
- W_w
- の等価重量
- W_1

$$W_1 = \left(0.318 \frac{R}{h} \right) \cdot \tanh \left(1.84 \frac{h}{R} \right) \cdot W_w$$

$$=$$

- b. スロッシングの固有周期

スロッシングによる円固有振動数 ω は、

$$\omega = \sqrt{\frac{1.84 \times 9806.65}{R} \cdot \tanh \left(1.84 \frac{h}{R} \right)}$$

$$=$$

スロッシングの固有周期 T' は、

$$T' = \frac{2\pi}{\omega} =$$

- c. 水平方向震度

スロッシングの固有周期 T' は [] であるが、床応答曲線の記載範囲外（長周期側）であるため、スロッシングの固有周期に相当する応答加速度を設定する必要がある。

実用上、応答加速度（ a ）と応答速度（ v ）の関係は、固有円振動数（ ω ）を用いて、

$$a = \omega v = (2\pi/T) v \quad \text{となる。ここで、} \omega = 2\pi/T \quad (T: \text{固有周期})$$

図4の床応答曲線より、固有周期1(s)の時の応答加速度 C''_{DH} は [] であり、これに対応する応答速度 v は、

$$v = \frac{1}{2\pi} C''_{DH} =$$

安全側に、スロッシングの固有周期 T' まで、応答速度 v が一定であるとし、スロッシングの固有周期 T' に相当する加速度 C'_{DH} を求めると、

$$C'_{DH} = \frac{2\pi}{T'} \times v =$$

$$a'_{DH} = C'_{DH} \times g =$$

- d. 最大変位
- A_1
- 及び自由振動角度
- θ_h

$$A_1 = \frac{a'_{DH} \times 10^3}{\omega^2} =$$

$$\theta_h = 1.534 \frac{A_1}{R} \cdot \tanh \left(1.84 \frac{h}{R} \right) =$$

$$=$$

- e. 振動力を加味した地震荷重

$$F_{H1} = 1.2W_1 \cdot g \cdot \theta_h \cdot \sin \omega t$$

ここで F_{H1} の最大値は、 $\sin \omega t = 1$ のときであるので、

$$F_{H1} = 1.2W_1 \cdot g \cdot \theta_h =$$

$$=$$

3. 3 応力の計算 (記号の定義は、JGAG4601-1987による。)

(1) 引張応力

基礎ボルトに引張力が作用しないのは、 α が π と等しくなったときであり、 α を π に近づけた場合の値 $e=0.75$ 及び $z=0.25$ を F_t を求める式に代入し、得られる F_t の値によって引張力の有無を次のように判断する。

$$F_t = \frac{M - m_0(g - a_v)z \cdot D_c}{e \cdot D_c}$$

$$= \frac{\text{[]}}{\text{[]}}$$

$$= \frac{\text{[]}}{\text{[]}}$$

ここで、 $M = M_0 + M_1 = \text{[]}$

$$a_v = C_v \cdot g = \text{[]}$$

$F_t > 0$ より、引張力が作用しているので、次の計算を行う。

転倒モーメント M が作用した場合に生じる基礎ボルトの引張荷重と基礎部の圧縮荷重については、荷重と変位量の釣合い条件を考慮することにより求める。

a. σ_b 及び σ_c を仮定して係数 k を求める。

$$k = \frac{1}{1 + \frac{\sigma_b}{s \sigma_c}} = \text{[]}$$

b. α を求める。

$$\alpha = \cos^{-1}(1 - 2k) = \text{[]}$$

c. 各定数 e 、 z 、 C_t 及び C_c を求める。

$$e = \frac{1}{2} \left\{ \frac{(\pi - \alpha) \cos^2 \alpha + \frac{1}{2}(\pi - \alpha) + \frac{3}{2} \sin \alpha \cos \alpha}{(\pi - \alpha) \cos \alpha + \sin \alpha} + \frac{\frac{1}{2} \alpha - \frac{3}{2} \sin \alpha \cos \alpha + \alpha \cos^2 \alpha}{\sin \alpha - \alpha \cos \alpha} \right\}$$

$$= \frac{1}{2} \left\{ \frac{X_1}{X_2} + \frac{X_3}{X_4} \right\} = \text{[]}$$

$$X_1 = \text{[]}$$

$$\text{[]}$$

$$X_2 = \text{[]}$$

$$X_3 = \text{[]}$$

$$X_4 = \text{[]}$$

$$z = \frac{1}{2} \left\{ \cos \alpha + \frac{\frac{1}{2}\alpha - \frac{3}{2}\sin \alpha \cos \alpha + \alpha \cos^2 \alpha}{\sin \alpha - \alpha \cos \alpha} \right\}$$

$$= \frac{1}{2} \left\{ \cos \frac{X_5}{X_6} \right\} = \frac{\quad}{\quad}$$

$$X_5 = \frac{\quad}{\quad}$$

$$\frac{\quad}{\quad}$$

$$X_6 = \frac{\quad}{\quad}$$

$$C_t = \frac{2\{(\pi - \alpha)\cos \alpha + \sin \alpha\}}{1 + \cos \alpha}$$

$$= \frac{\quad}{\quad}$$

$$C_c = \frac{2(\sin \alpha - \alpha \cos \alpha)}{1 - \cos \alpha}$$

$$= \frac{\quad}{\quad}$$

d. 各定数を用いて F_t 及び F_c を求める。

$$F_t = \frac{M - m_0(g - a_v)z \cdot D_c}{e \cdot D_c}$$

$$= \frac{\quad}{\quad}$$

$$F_c = F_t + m_0(g - a_v)$$

$$= \frac{\quad}{\quad}$$

e. σ_b 及び σ_c を求める。

$$\sigma_b = \frac{2F_t}{t_1 D_c C_t} = \frac{\quad}{\quad}$$

$$= \frac{\quad}{\quad} \text{ (小数第1位以下を切り上げ)}$$

$$\sigma_c = \frac{2F_c}{(t_2 + st_1) D_c C_c}$$

$$= \frac{\quad}{\quad}$$

$$= \frac{\quad}{\quad}$$

ここで、

$$t_1 = \frac{n \cdot A_b}{\pi D_c} = \frac{\quad}{\quad}$$

$$t_2 = \frac{1}{2}(D_{b0} - D_{bi}) - t_1 = \frac{\quad}{\quad}$$

$$= \frac{\quad}{\quad}$$

$$A_b = \frac{\pi}{4} d^2 = \boxed{}$$

(2) 基礎ボルトに生じるせん断応力

$$\tau_b = \frac{F_H}{A_b \cdot n} = \boxed{}$$

$$= \boxed{} \text{ (小数第1位以下を切り上げ)}$$

$$F_H = a_H \cdot m_0 = C_H \cdot g \cdot m_0 = \boxed{}$$

4. 評価結果

以上の結果をまとめると以下の表2のとおりであり、耐震安全性評価上問題ない。

表2 評価結果

応力	減肉前			減肉後		
	発生応力 (MPa)	許容値 (MPa)	応力比	発生応力* (MPa)	許容値 (MPa)	応力比
引張	265	497	0.53	271	491	0.55
せん断	185	435	0.43	189	435	0.43

*減肉後の発生応力については、次式より求める。

$$\text{減肉前の発生応力} \times \frac{\text{基礎ボルトの減肉前の断面積}}{\text{基礎ボルトの減肉後の断面積}}$$

$$= \text{減肉前の発生応力} \times \frac{\frac{\pi}{4} \times \boxed{}}{\frac{\pi}{4} \times (\boxed{} - 0.3 \times 2)^2}$$

○許容応力の算出

材料の評価温度(40℃)における設計降伏点 (Sy)、設計引張強さ (Su) より、

$$1.2S_y = 1.2 \times 885 = 1062 \text{ (MPa)}$$

$$0.7S_u = 0.7 \times 1080 = 756 \text{ (MPa)}$$

$$F = \text{Min}(1.2S_y, 0.7S_u) = \text{Min}(1062, 756) = 756 \text{ (MPa)}$$

ここで、F：材料の許容応力を決定する場合の基準値

・引張許容応力の算出

$$f_t^* = F/2 = 756/2 = 378 \text{ (MPa)}$$

よって、引張許容応力は、

$$1.5f_t^* = 1.5 \times 378 = 567 \text{ (MPa)}$$

・せん断許容応力の算出

$$f_s^* = F/1.5\sqrt{3} = 756/1.5\sqrt{3} = 290.9 \approx 290 \text{ (MPa)}$$

よって、せん断許容応力は、

$$1.5 f_s^* = 1.5 \times 290 = 435 \text{ (MPa)}$$

・せん断応力と引張応力の組合せ許容応力

引張許容応力について、せん断応力を組み合わせた場合の許容値を算出した。

Ssによるせん断応力 $\tau = 189 \text{ (MPa)}$

$$1.4 \times 1.5f_t^* - 1.6 \tau = 1.4 \times 567 - 1.6 \times 189 = 491.4 \approx 491 \text{ (MPa)}$$

よって、組合せを考慮した引張許容応力は、

$$\text{Min}(1.5f_t^*, 1.4 \times 1.5f_t^* - 1.6 \tau) = \text{Min}(567, 491) = 491 \text{ (MPa)}$$

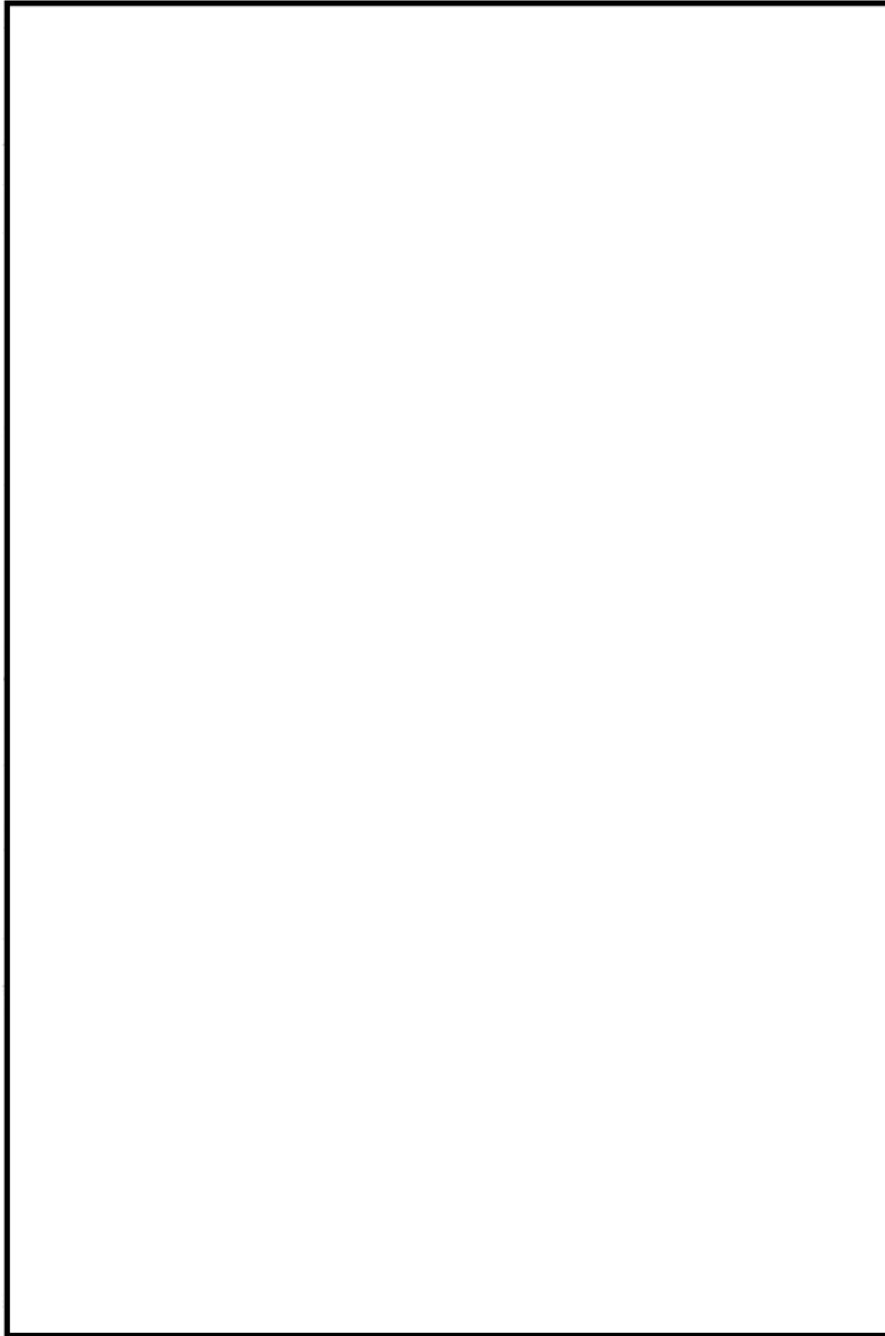

$1G=9.80665 \text{ m/s}^2$

図2 復水タンク 床応答曲線 (水平方向 減衰1.0%)

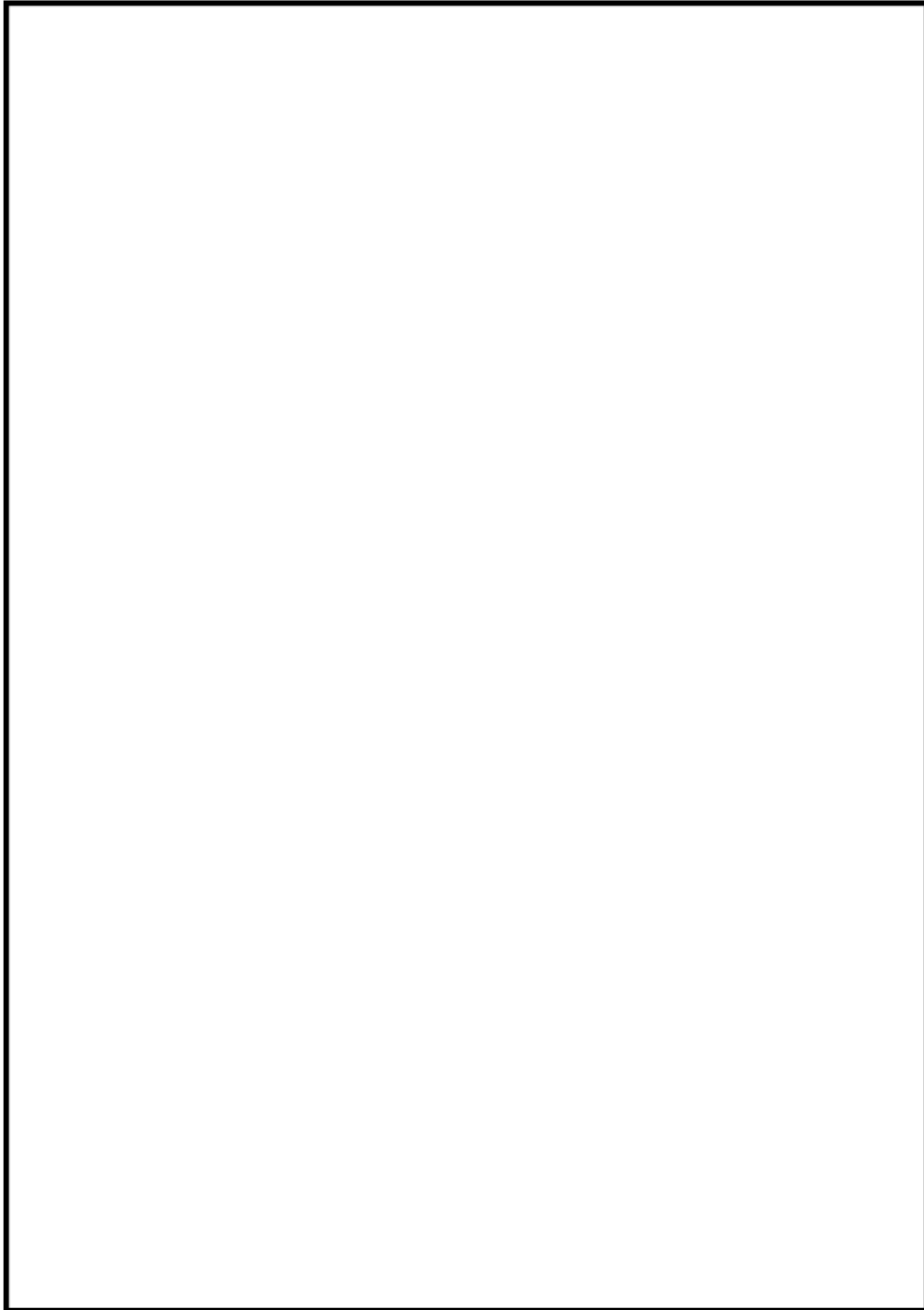

$1G=9.80665 \text{ m/s}^2$

図3 復水タンク 床応答曲線 (鉛直方向 減衰1.0%)



$1G=9.80665 \text{ m/s}^2$

図4 復水タンク 床応答曲線 (水平方向 減衰0.5%)

別図

復水タンクの基礎ボルト評価に用いる 質量・高さ・径の説明図

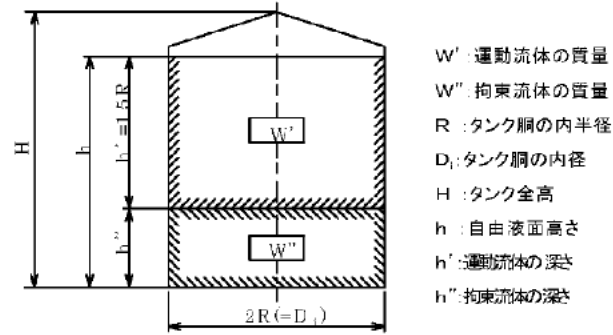

衝撃力を加味した計算

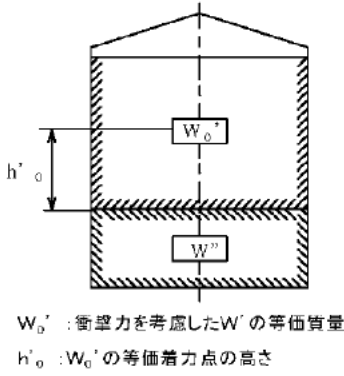

揺動力を加味した計算

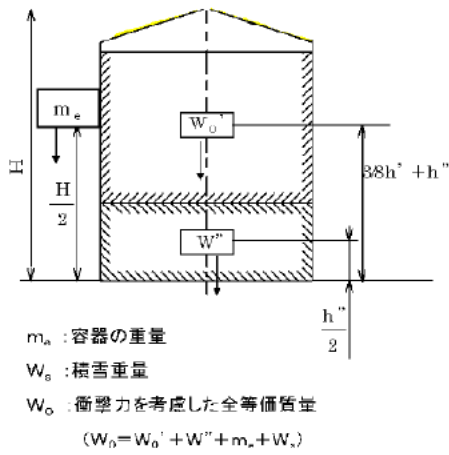
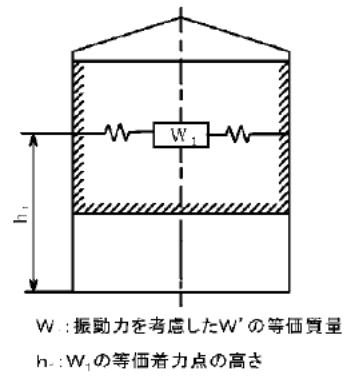

後打ちアンカの腐食を考慮した耐震評価（例）について

後打ちアンカについては最大許容荷重が定められており、この値以上の荷重がボルトに作用しないよう施工している。

高浜発電所4号炉高経年化技術評価の対象設備のうち、炭素鋼の後打ちアンカを使用して設置され、新規制基準工事計画認可申請において評価された設備は、すべて屋内設備であり腐食は耐震安全上考慮する必要のある経年劣化事象ではないが、ここでは、半径方向に0.3mmの減肉を想定した基準地震動 S_s に対する耐震評安全性評価を実施し例示した。

結果は表1のとおりであり、応力比が1以下となることから耐震安全性評価上問題ない。

表1 後打ちアンカの腐食を考慮した耐震安全性評価結果

評価対象	型式	ボルト呼び径	設置個所	許容応力状態	減肉前 応力比	減肉後 応力比	応力分類
水素燃焼装置 (イグナイタ)	メカニカル アンカ	M12	屋内	$IV_A S$	0.18	0.20	引張
					0.03	0.04	せん断
原子炉格納容器内 状態監視装置盤	メカニカル アンカ	M10	屋内	$IV_A S$	0.14	0.16	引張
					0.28	0.32	せん断
格納容器再循環 ユニット	ケミカル アンカ	M16	屋内	$IV_A S$	0.57	0.64	引張
					0.35	0.39	せん断

以上

主蒸気系統配管用基礎ボルトの耐震安全性評価について

主蒸気系統配管用基礎ボルトの耐震安全性評価の内容について以下に示す。

1. 評価対象基礎の選定

配管の基礎ボルトについては、複数のベースプレートで支持され、それぞれのベースプレートごとにボルトサイズや本数が異なることから、以下のとおりグループ化を行う。

表1 主蒸気系統配管用基礎のグループ化

グループ番号	ベースプレート台数	仕様 (サイズ×本数)
A	8	M20×4
B	4	M24×4
C	10	M30×4
D	3	M30×6
E	1	M30×8
F	2	M36×4
G	4	M42×4
H	3	M48×4
I	3	M80×8
J	7	M80×10
K	3	M80×28

2. グループの代表選定

主蒸気系統配管のSs地震動の3次元はりモデル解析により算出される、各サポートへの作用荷重、ボルト配置間隔/本数、およびサポートアーム長から、ボルト1本あたりの発生荷重を算出し、各グループごとに最大値となるものをグループの代表とする。

3. 代表に対するボルトの減肉を考慮した応力算出

呼び径の直径で0.6mmの腐食を考慮した断面積を算出し「2. グループの代表選定」で算出した荷重から、各代表のボルトに生じる引張応力およびせん断応力を算出し、許容値との比(応力比)が最大となるものを、主蒸気系統配管用基礎ボルトの耐震安全性評価結果とする。

表2 各グループ代表の減肉を考慮した基礎ボルトの評価結果

グループ番号	代表の発生応力	許容応力 ^{注1}	応力比	
A	引張	150	210	0.71
	せん断	3	160	0.02
B	引張	184	210	0.88 ^{注2}
	せん断	44	160	0.28 ^{注2}
C	引張	93	210	0.44
	せん断	5	160	0.03
D	引張	83	182	0.46
	せん断	70	160	0.44
E	引張	11	207	0.05
	せん断	13	159	0.08
F	引張	82	193	0.42
	せん断	63	160	0.39
G	引張	87	193	0.45
	せん断	34	148	0.23
H	引張	83	193	0.43
	せん断	20	148	0.14
I	引張	18	193	0.09
	せん断	5	148	0.03
J	引張	14	193	0.07
	せん断	4	148	0.03
K	引張	14	193	0.07
	せん断	11	148	0.07

注1：各許容応力は下記を用いた。

引張： $1.5ft^*(ft^*=\text{Min}(1.2Sy, 0.7Su)/2)$ と $1.4 \times 1.5ft^*-1.6\tau$ のうち
小さい方 (τ はせん断応力を示す)

せん断： $1.5fs^*(fs^*=\text{Min}(1.2Sy, 0.7Su)/1.5\sqrt{3})$

注2：評価書に記載した値

4. 評価結果

以上のとおり、S s 地震時に主蒸気系統配管のボルトに発生する最大応力が許容値以下となることから、耐震安全性評価上問題ない。

5. グループBで応力比最大となったボルトの減肉を考慮した発生応力算出例
 グループBの、最大応力比最大となったボルトの発生応力の算出過程について、以下に示す。

表3 ボルト1本あたりにかかる発生荷重算出条件

L ₁ (m)	n ₁ (本)	h (m)	N ボルト全本数

表4 配管からサポートへ作用する荷重

F _x (kN)	F _y (kN)	F _z (kN)	M _x (kN・m)	M _y (kN・m)	M _z (kN・m)

ボルト1本あたりの発生荷重の算出式は以下のとおり。

- ・耐力 : $MX = \frac{P_x}{L_1}(n_1 L_1^2)$
 $MY = \frac{P_y}{L_1}(n_1 L_1^2)$
- ・外力 : $MX = F_y \times h + M_x$, $MY = F_x \times h + M_y$
- ・引抜荷重 : $P_v = F_z \div N$
 $P = P_x + P_y + P_v$
- ・せん断荷重 : $\tau = \sqrt{(F_x^2 + F_y^2)} \div N$

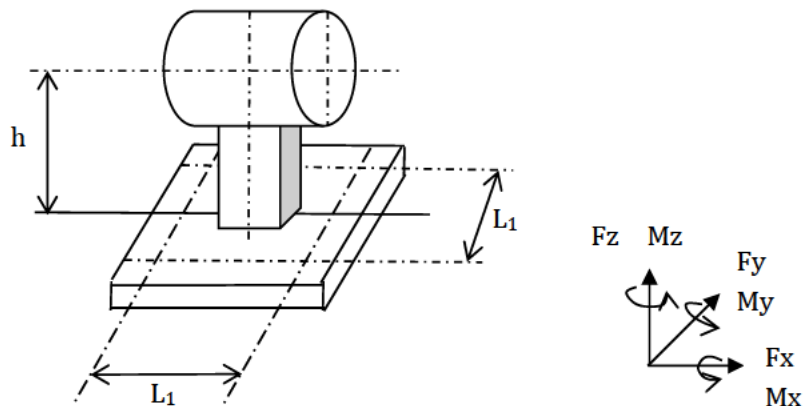

【引張】

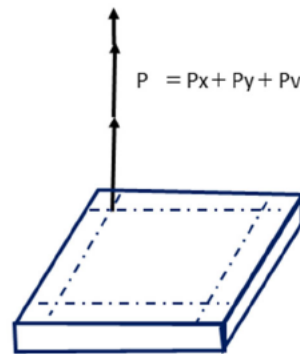
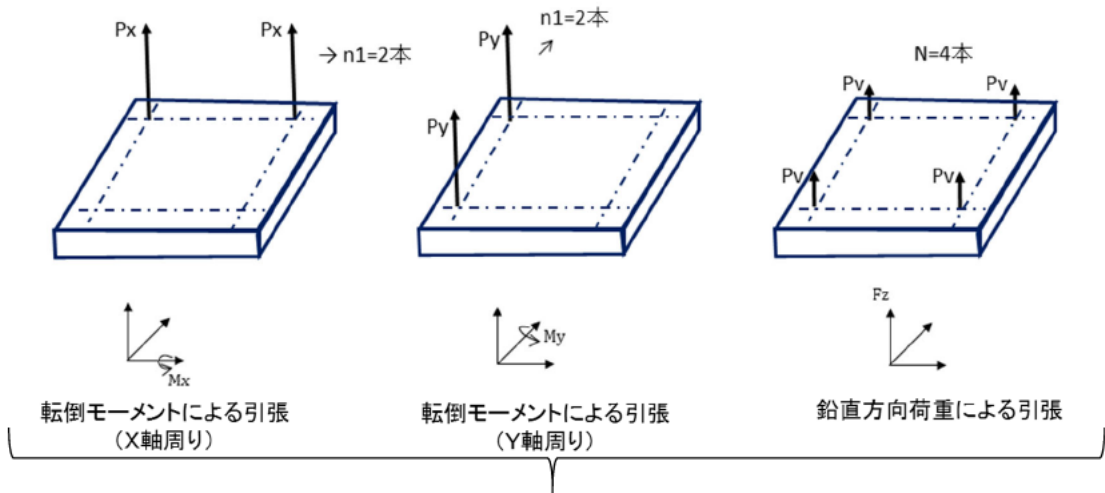

組合せが最大値となる引張力

【せん断】

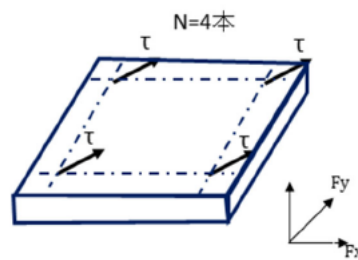

水平方向荷重による基礎ボルトのせん断

表5 ボルト1本あたりにかかる発生荷重算出結果

X方向引抜荷重	Y方向引抜荷重	Z方向引抜荷重	せん断荷重
P_x (kN/本)	P_y (kN/本)	P_v (kN/本)	τ (kN/本)

表6 ボルトに生じる発生応力算出条件

呼び径 (mm)	腐食前	24.0
	腐食後	23.4
断面積 (mm ²)	腐食前	452
	腐食後	430

ボルトの発生応力の算出式は以下のとおり

引張応力 : 引抜荷重(X方向+Y方向+Z方向) ÷ 腐食後の断面積

せん断応力 : せん断荷重 ÷ 腐食後の断面積

表7 ボルトに生じる発生応力算出結果

引張応力 (MPa)	せん断応力 (MPa)
184	44

以上

タイトル	主蒸気逃がし弁他に接続する配管の流れ加速型腐食に対する動的機能維持評価について
説明	<p>1. 動的機能維持評価の対象機器・経年劣化事象の抽出</p> <p>地震時に動的機能維持が要求される機器（弁、ポンプ、ファン等）については、地震時の応答加速度が機器の機能確認済加速度以下であること等により動的機能が維持されることを確認しているが、想定される経年劣化を考慮した場合にも動的機能が維持されることを確認する。</p> <p>動的機能の維持が要求される機器は、工事計画認可で対象に挙げている機器と同様である。そのうち、対象機器において想定される耐震安全上考慮する必要がある経年劣化事象（弁の場合は接続される配管の経年劣化を含む）を考慮した状態における、動的機能維持評価の必要性について以下のとおり検討した。</p> <p>a. 弁</p> <p>想定される経年劣化事象として低サイクル疲労および腐食（流れ加速型腐食）がある。低サイクル疲労については、運転開始後60年時点での推定過渡回数を考慮して算出した疲労累積係数（接液部は環境疲労を考慮した疲労累積係数）と基準地震動 S_s、または弾性設計用地震動 S_d を考慮した疲労累積係数の合計が許容値 1 を下回り、低サイクル疲労割れが発生しないことから振動応答特性への影響はなく、地震時の動的機能は維持される。</p> <p>腐食（流れ加速型腐食）については、動的機能の維持が要求される弁に接続する配管の流れ加速型腐食による振動応答特性への影響を考慮した場合、地震時の応答加速度に影響を及ぼす可能性があるため、配管減肉を考慮した耐震評価を行う際に得られる弁の地震時応答加速度が機能確認済加速度以下であることを確認する。</p> <p>動的機能維持評価対象弁の選定フローを図15-1に示す。</p> <p>b. ポンプ、ポンプモータ、炉内構造物、電気設備、計測制御設備、電源設備</p> <p>想定される経年劣化事象については、現状の保全対策により機器等に与える影響が十分小さいことを確認した。</p> <p>炉内構造物については、制御棒クラスタ案内管の摩耗に対する制御棒挿入時間解析評価において、制御棒挿入時間が規定値を下回ることから、地震時の動的機能については維持されると判断する。</p> <p>また、耐震安全上考慮する必要がある経年劣化事象に対する耐震安全性評価の実施により、その他の機器等における動的機能維持に必要な部位での経年劣化事象は、機器の振動応答特性への影響が「軽微もしくは無視」できる事象であることを確認した。</p> <p>これより、経年劣化事象を考慮しても、地震時に動的機能の維持が要求される機器等における地震時の応答加速度は各機器の機能確認済加速度を上回るものでない等と考えられ、地震時の動的機能についても維持されると判断する。</p>

2. 動的機能維持評価の対象弁・経年劣化事象の選定

弁の地震時の応答加速度が機能確認済加速度を上回らないこと等を確認すべき対象を以下のとおり選定した。

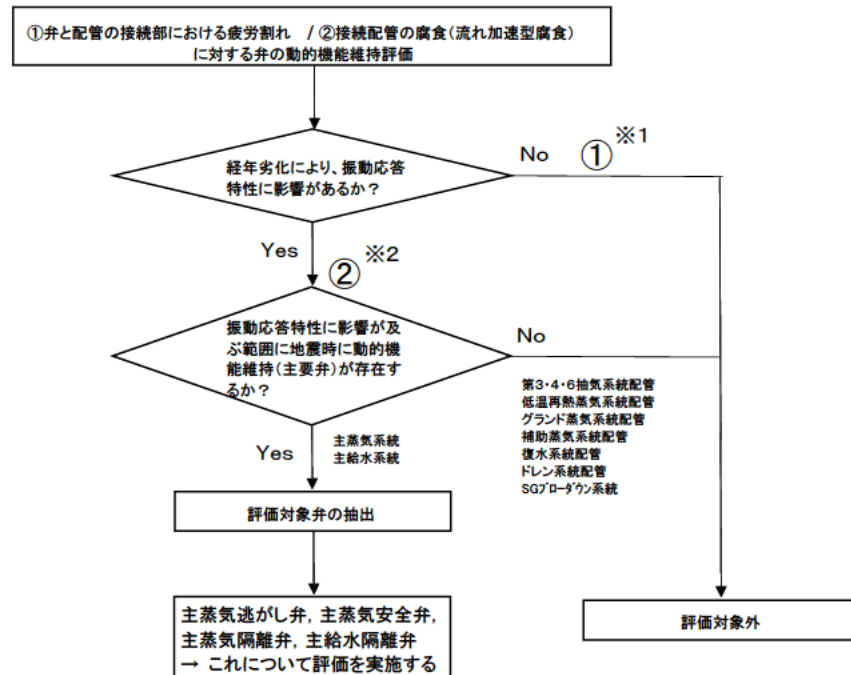

※1: 疲労割れが生じた場合は振動応答に影響を与える可能性があるが、疲労累積係数が1以下であることを確認しているため割れは発生せず、振動応答に影響を与える経年劣化事象ではない

※2: 弁そのものの経年劣化事象ではないが、接続配管に流れ加速型腐食が生じた場合は、配管の振動応答特性の変化が弁の応答加速度に影響すると考えられる

図15-1 動的機能維持評価の対象弁・経年劣化事象の選定フロー

3. 評価結果

主蒸気逃がし弁、主蒸気安全弁、主蒸気隔離弁および主給水隔離弁に接続する主蒸気系統配管・主給水系統配管の、流れ加速型腐食に係る減肉管理部位を必要最小肉厚まで一様に減肉させたモデル（添付-1参照）を用いて、全波包絡FRSによるスペクトルモーダル解析を実施し、対象弁における応答加速度を算出した結果、機能確認済加速度を上回ることがないこと等を確認した。よって動的機能維持の観点から耐震安全性上問題ないことを確認した。（減肉を想定した評価によって算出された応答加速度が、工認での評価結果より小さくなった弁について、その理由を参考として添付-2に示す。）

また、高次モード（100Hz）までの拡張の影響評価結果および水平2方向及び鉛直方向地震力の組合せによる影響評価結果について、主蒸気逃がし弁を例とし、それぞれ添付-3および添付-4に示す。

表15-1 主蒸気逃がし弁他の動的機能維持評価結果

対象弁		S s	
		水平	鉛直
主蒸気逃がし弁 (4-PCV-3620*3)	応答加速度	2.7G [3.6G]	1.1G [1.0G]
	機能確認済 加速度	6.0G	6.0G
主蒸気安全弁 (4V-MS-529A*4)	応答加速度	9.2G [4.1G]	1.6G [1.3G]
	機能確認済 加速度	13.0G	3.0G
主蒸気隔離弁 (4V-MS-533B)	応答加速度	4.3G [3.3G]	1.0G [1.0G]
	機能確認済 加速度	6.0G	6.0G
主給水隔離弁 (4V-FW-520B)	応答加速度	4.3G [4.2G]	1.6G [1.7G]
	機能確認済 加速度	6.0G	6.0G

(注) 1G=9.80665 (m/s²)

「機能確認済加速度」は「JEAC4601 原子力発電所耐震設計技術規程」に記載される機能維持確認済加速度

[]内はバックフィット工認での評価結果 (補足説明資料含む)

*3: 主蒸気逃がし弁はABC系に各1台 (計3台) 設置されているが、主蒸気系統配管に流れ加速型腐食を考慮しない場合 (工事計画工認) と考慮した場合 (高経年化技術評価) では、応答加速度が最大となる代表弁が異なる。

【工事計画認可代表】 4-PCV-3610 (減肉考慮無し: 4.5G、減肉考慮有り: 2.6G)

【高経年化技術評価代表】 4-PCV-3620 (減肉考慮無し: 3.6G、減肉考慮有り: 2.7G)

*4: 主蒸気安全弁はABC系に各7台 (計21台) 設置されているが、主蒸気系統配管に流れ加速型腐食を考慮しない場合 (工事計画工認) と考慮した場合 (高経年化技術評価) では、応答加速度が最大となる代表弁が異なる。

【工事計画認可代表】 4V-MS-529B (減肉考慮無し: 9.0G、減肉考慮有り: 4.7G)

【高経年化技術評価代表】 4V-MS-529A (減肉考慮無し: 4.1G、減肉考慮有り: 9.2G)

以 上

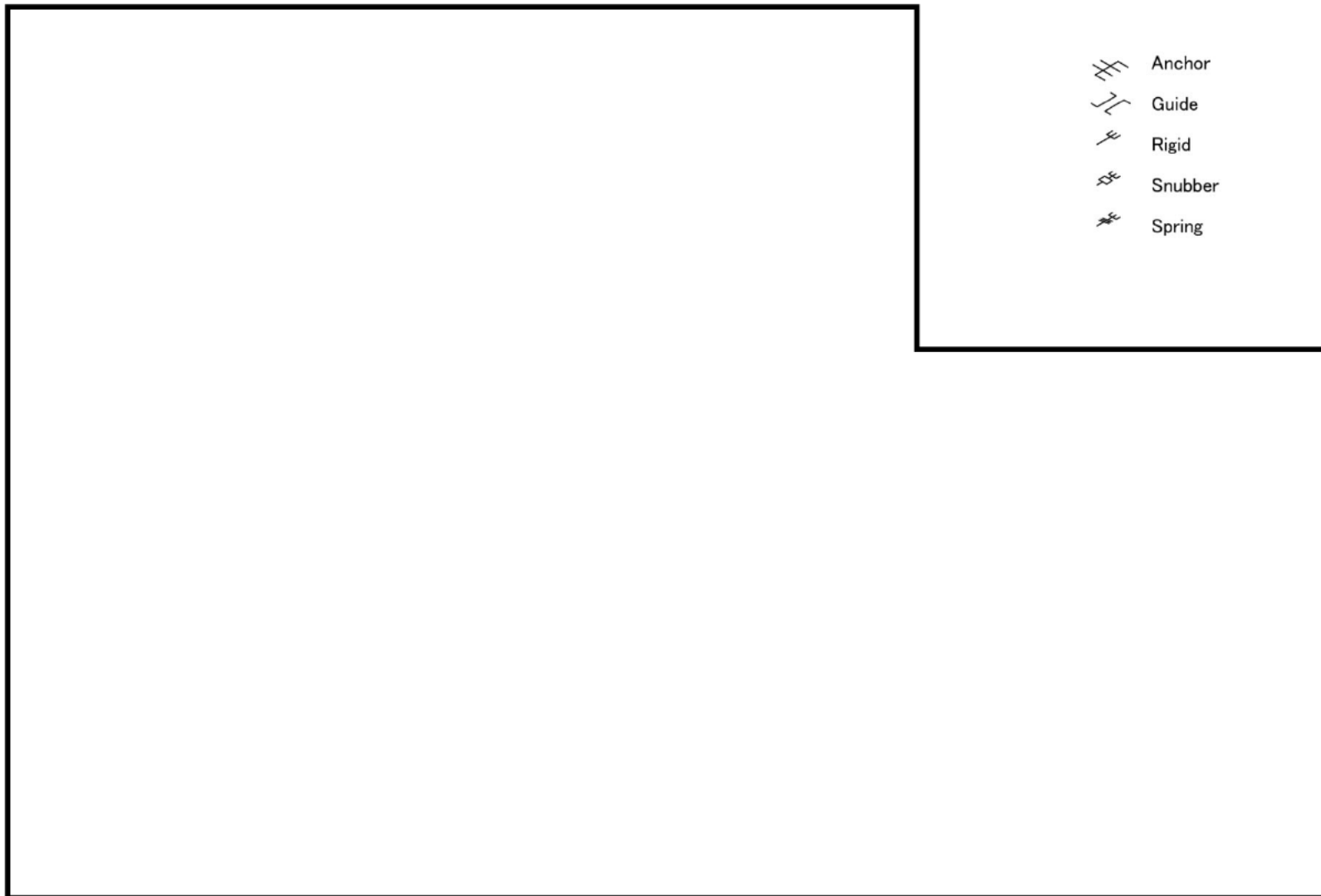

主蒸気系統配管(B-主蒸気配管 (CV外)) (解析モデル)

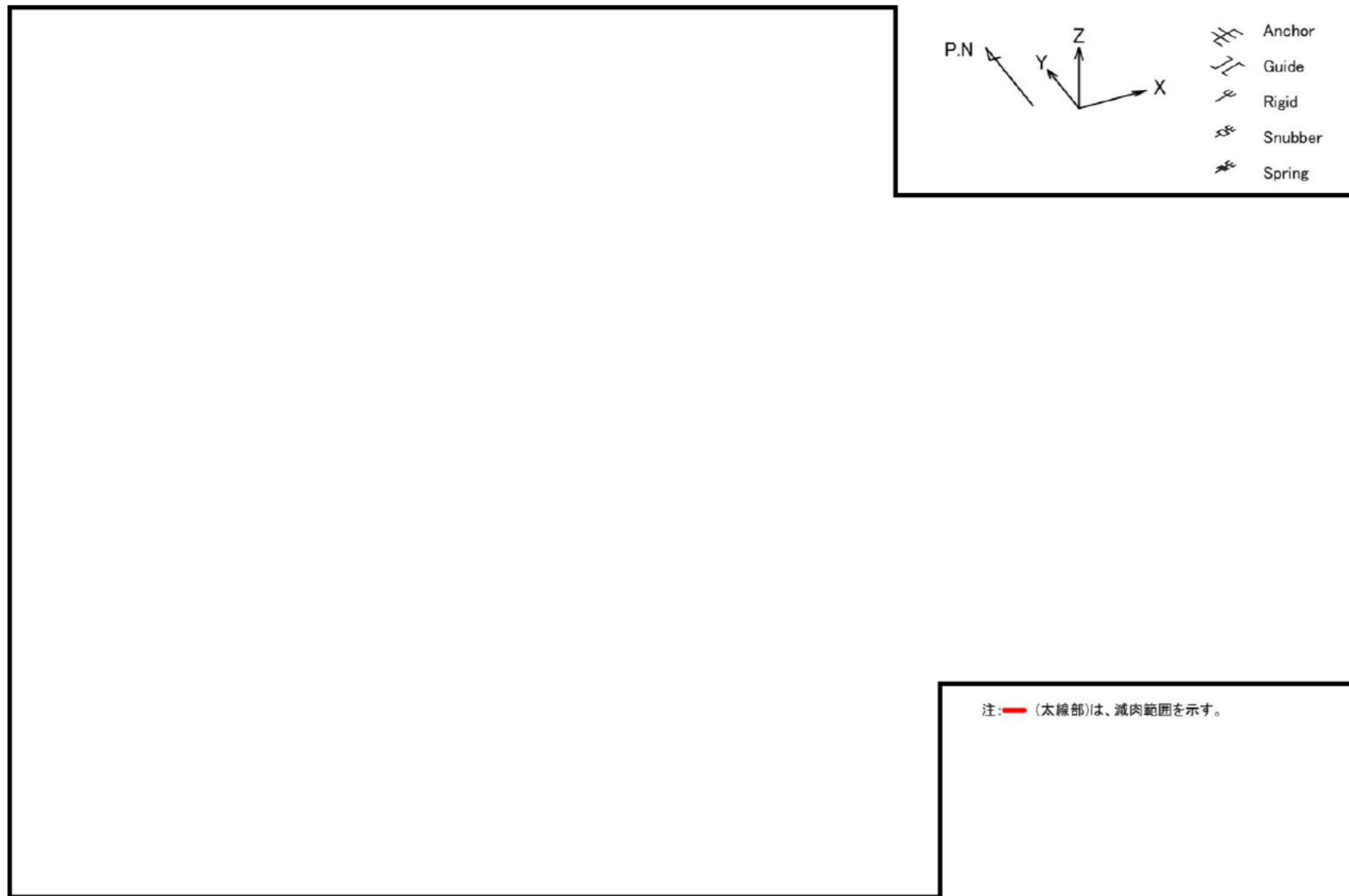

主蒸気系統配管(A-主蒸気配管 (CV外)) (解析モデル)

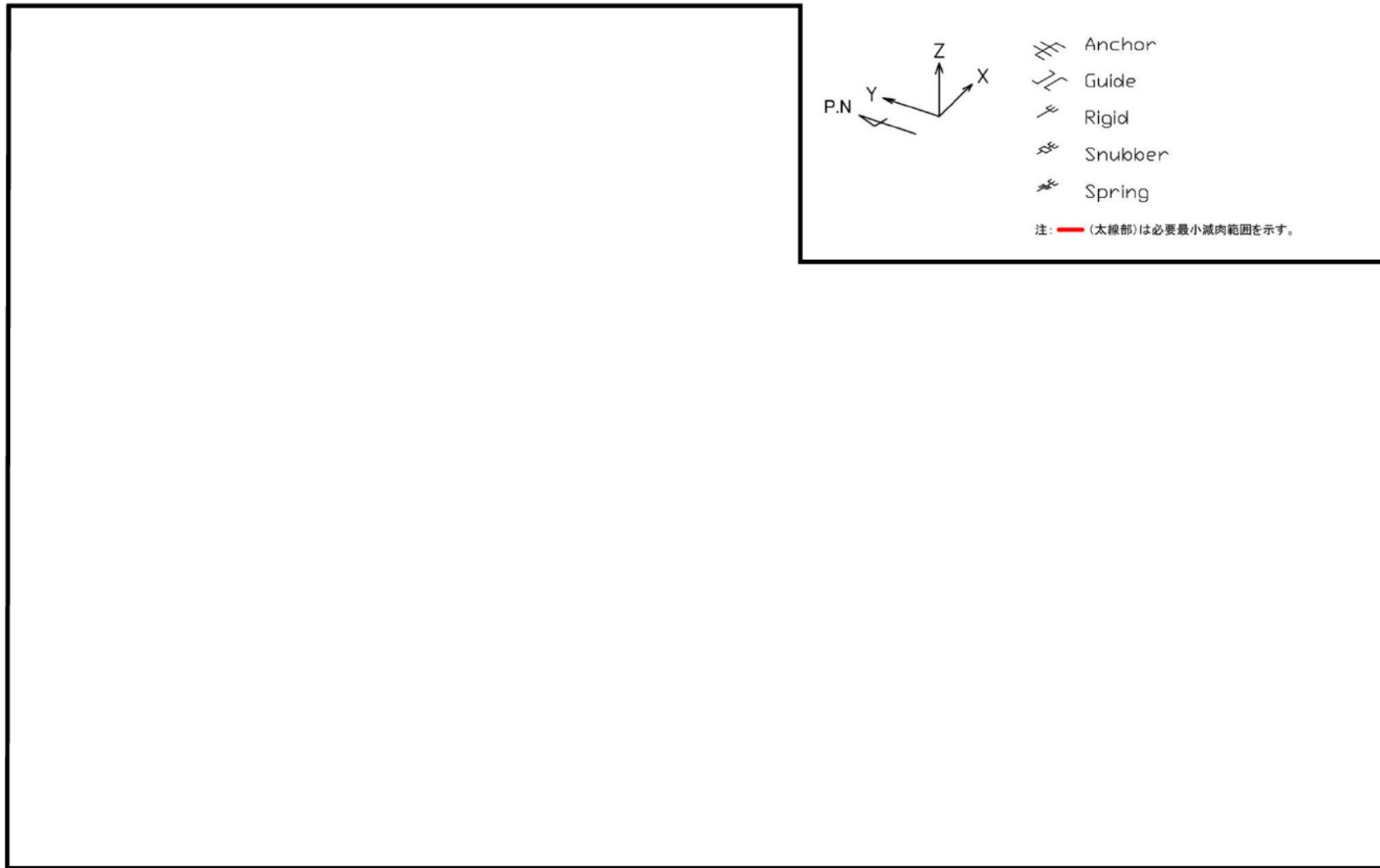

主給水系統配管(B-主給水配管 (CV外)) (解析モデル)

主蒸気逃がし弁(4-PCV-3620)の配管減肉を想定した応答加速度が
工認での結果より小さくなっている理由について

- ①配管系の地震応答は多くの固有モードの組み合わせで構成されている。
②各振動モードについては、振動方向がある設備の静止位置から正負どちらも存在している。このため、設備の設置位置で、変位が相殺されたり、増幅されたりする。これはモード図や刺激係数の変動で示される。
③本弁は減肉有り (PLM) 評価にて、解析モデル及び条件の精緻化を実施している。

精緻化内容

- ・弁面間長さ分の配管重量の減算
 - ・サポート剛性考慮および分布マスを使用する
- ③本弁の評価値(加速度)の卓越モードは、減肉無し(工認)では□次モード、減肉有り(PLM)では□次モードである。表1及び図1, 2に示すとおり、減肉、解析モデルの精緻化により卓越モード次数及びモード形状が変動し、応答加速度は減肉なしの方が大きい結果となった。なお、評価値(加速度)は各モードの組み合わせで構成されている。

表1 卓越モードの比較

モデル	次数	入力加速度 ^{注1}		応答加速度(弁) ^{注1} (G)			モード図
		地震方向	(G)	X	Y	XY-SRSS	
減肉無し(工認)							図1
減肉有り(PLM)							図2

注1：各モード(次数)での値



図1 減肉無し(工認)

□次モード)

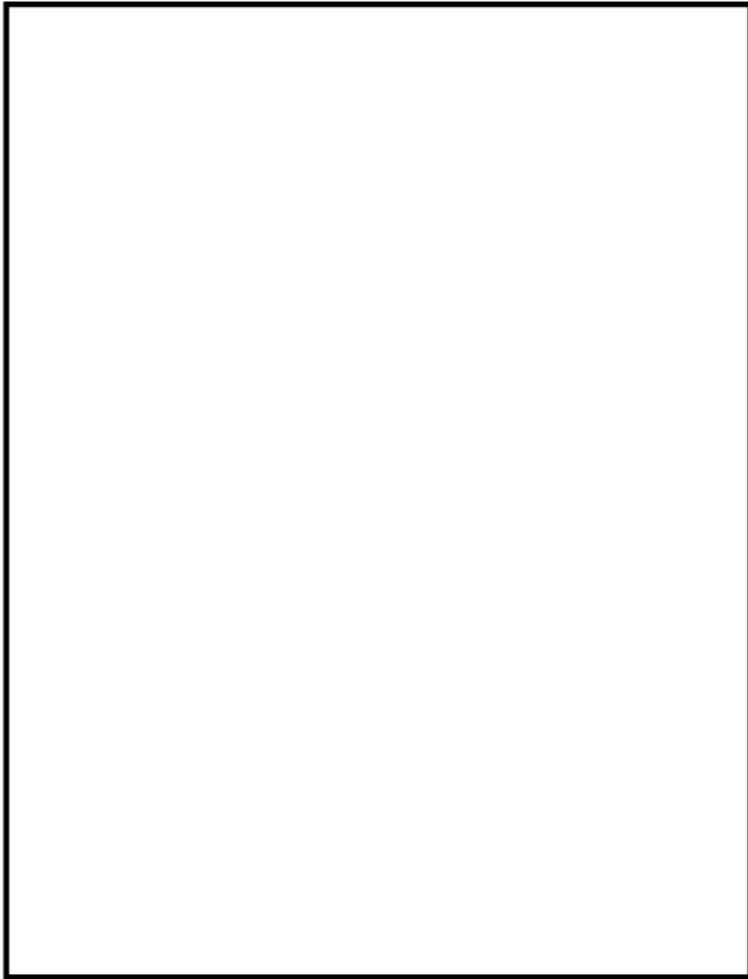

図2 減肉有り(PLM)

□次モード)

主蒸気逃がし弁(4-PCV-3620)の卓越振動モードの比較

主蒸気逃がし弁の高次モード（100Hz）までの拡張による影響評価について

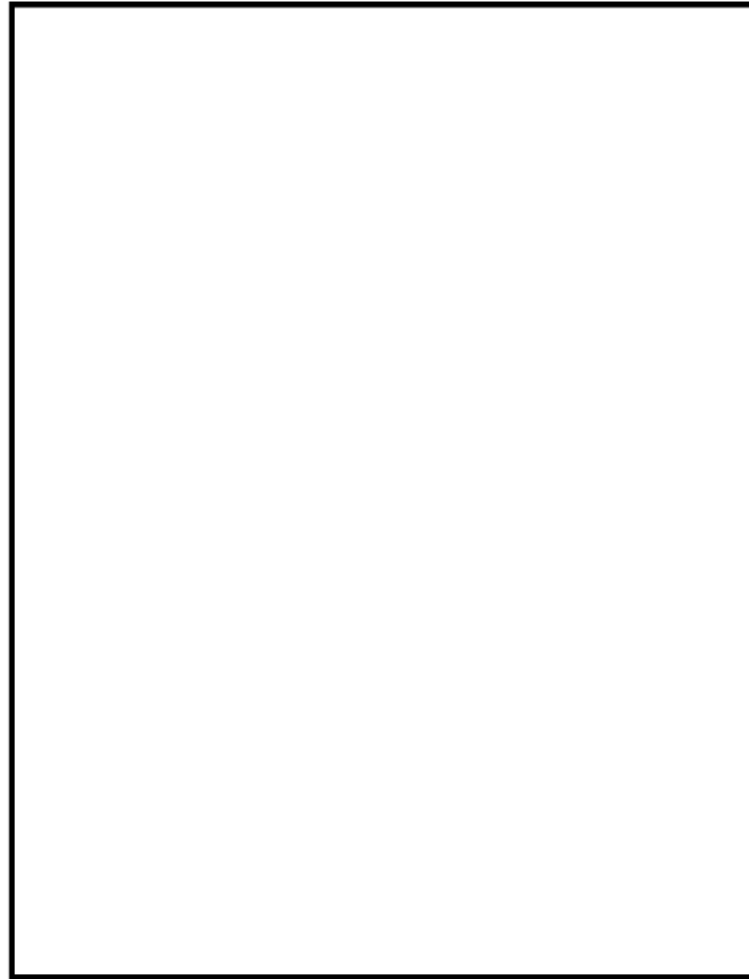
表15-1に示した動的機能維持評価結果については、50Hzまでの床応答スペクトルを用いた評価結果であるが、ここでは主蒸気逃がし弁を例とし、高次モード（100Hz）まで拡張して応答加速度を算出した評価結果を表1に示す。

なお、評価モデルおよび使用するFRSは、50Hzまでの評価と同じとした。

表1 主蒸気逃がし弁動的機能維持の高次モード拡張影響評価結果

対象弁			S _s	
			水平	鉛直
主蒸気逃がし弁 (4-PCV-3620)	応答 加速度	50Hzまで	2.7G [3.6G]	1.1G [1.0G]
		100Hzまで	2.8G	1.1G

(注) 1G=9.80665 (m/s²)

[]内は工認での評価結果（補足説明資料、審査会合資料を含む）

以上のとおり、主蒸気逃がし弁について、50Hzから高次モード（100Hz）まで拡張して応答加速度を評価した結果、加速度の増分は3%未満であり影響は軽微であることを確認した。

以上

主蒸気逃がし弁の動的機能維持の水平 2 方向と鉛直方向の組合せ評価について

1. 評価方法

水平 2 方向と鉛直方向の組合せによる影響評価については、「X方向+Z方向の応答加速度」と「Y方向+Z方向の応答加速度」をSRSSする方法で算出した。

2. 評価結果

水平 2 方向と鉛直方向の組合せ評価結果は下表のとおりである。なお、水平 2 方向考慮による、弁の鉛直方向の応答への影響は小さいため評価は実施していない。

表 1 主蒸気逃がし弁の水平 2 方向と鉛直方向の組合せ評価結果

対象弁			S _s (水平)
主蒸気逃がし弁 (4-PCV-3620)	水平 1 方向と鉛直 方向の組合せ	応答加速度	2.7 G [3.6G]
		機能確認済加速度	6.0 G
	水平 2 方向と鉛直 方向の組合せ	応答加速度	3.7 G [4.4G]
		機能確認済加速度	6.0 G

(注) 1G=9.80665 (m/s²)

[]内は配管に減肉を想定しない場合の評価結果 (工認 補足説明資料等)

以上のとおり、主蒸気逃がし弁について、水平 2 方向と鉛直方向の組合せを考慮しても、地震時の動的機能に問題はない。

以上

タイトル	制御棒クラスタ被覆管および案内管の摩耗に対する制御棒挿入性評価について
説明	<p>制御棒被覆管の摩耗に対する具体的評価内容（挿入時間の評価）について、添付－1に示す。</p> <p>なお、制御棒クラスタ案内管（案内板）および被覆管の摩耗による抗力について、添付－2に示す。</p> <p>また、新規制基準適合に係る工事計画認可における審査内容の反映で、燃料集合体の照射影響を考慮した時刻歴解析手法を用いた評価を実施しており、その評価手法の概要を添付－3に示す。</p>

被覆管に摩耗が存在する時の制御棒挿入性評価

制御棒被覆管の摩耗に対する評価として実施する、制御棒挿入時間評価の内容は以下のとおり。

1. 制御棒クラスタの構造

制御棒クラスタは、1つの制御棒スパイダおよび24本の制御棒から構成される。

制御棒スパイダは、スパイダ本体より放射状に配置したベーンおよび円筒形のフィンガから構成される。

制御棒は、ねじによりフィンガと接合され、ピンにより回り止めされている。

制御棒は、中性子吸収材である80%銀、15%インジウム、5%カドミウムの合金をステンレス鋼製の被覆管に挿入し、被覆管両端に端栓を溶接した密封構造となっている。

制御棒には、さらにコイルばねが入れられており、中性子吸収材の軸方向の動きを制限している。

構造説明図を図16-1-1および図16-1-2に示す。



図16-1-1 17×17型制御棒クラスター構造図



図16-1-2 17×17型制御棒構造図

2. 評価仕様

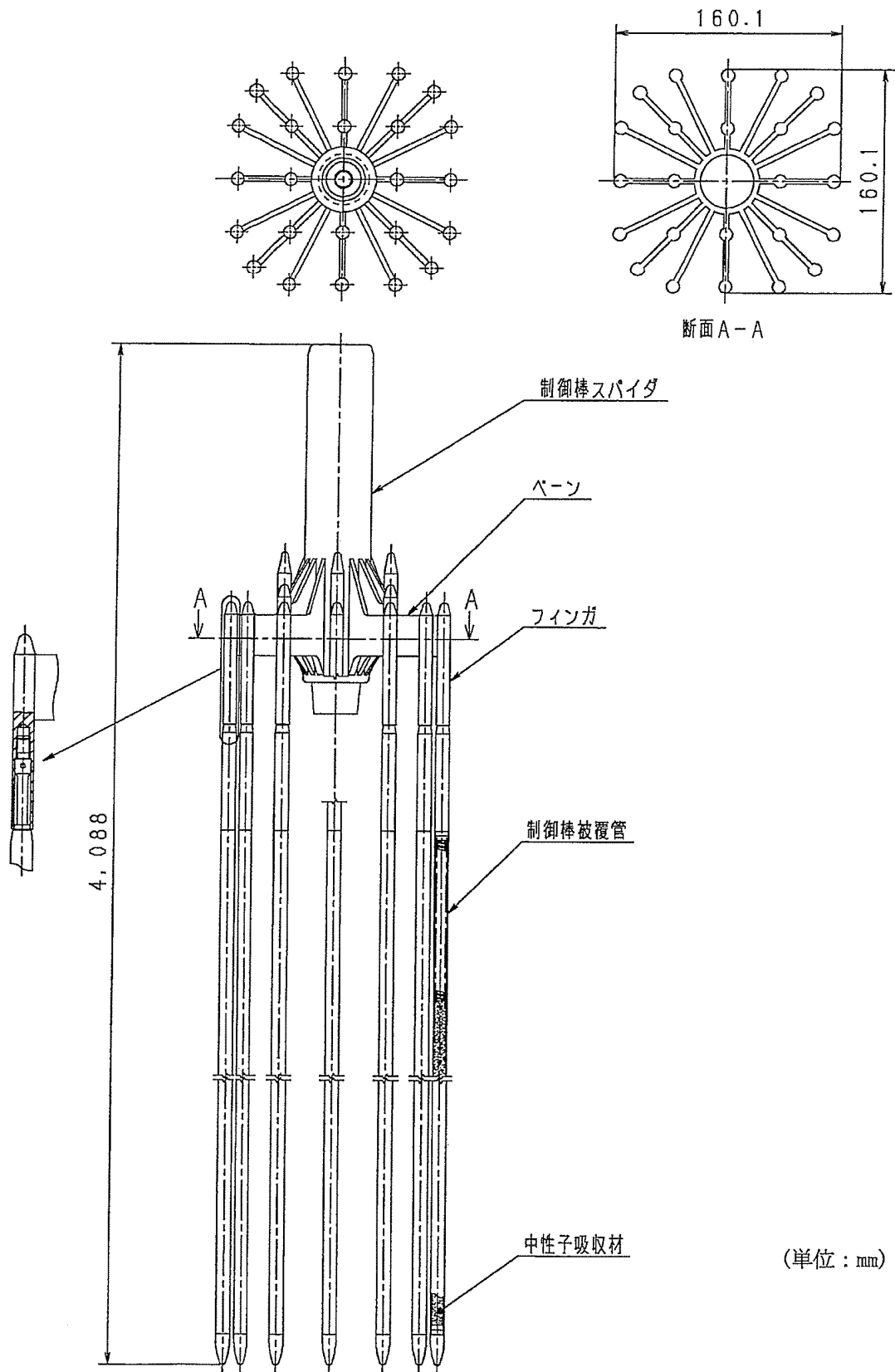
制御棒挿入時間評価は、制御棒クラスタが自重で落下する時に受ける各種の抗力を考慮し、下記の運動方程式を解くことで、最終的に制御棒クラスタの挿入距離と挿入時間を求めるものである。地震時の挿入時間の算出においては、制御棒挿入経路機器である制御棒駆動装置、制御棒クラスタ案内管、燃料集合体（制御棒案内シンプル）の地震応答に対応する制御棒挿入抗力を考慮し、挿入時間を算出する。

また、制御棒被覆管の摩耗に対する評価では、制御棒被覆管の摩耗および制御棒クラスタ案内管案内板の摩耗を考慮した挿入抗力を地震時の制御棒挿入抗力に付加し、挿入時間を算出する。評価の全体フローを図16-1-4に示す。

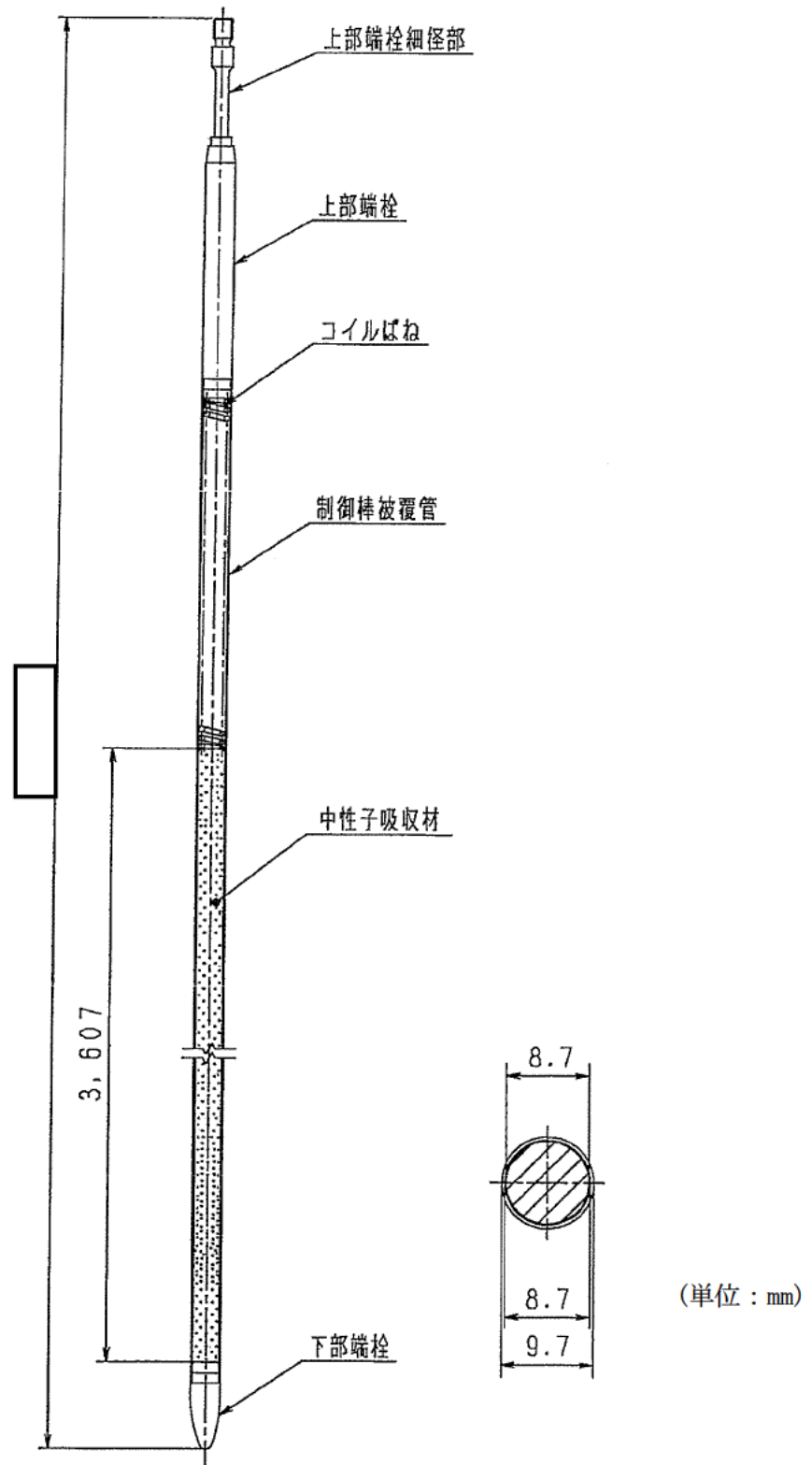
$$M \cdot \frac{d^2x}{dt^2} = M \cdot g - (F_f + F_v + F_w + F_m + F_u)$$

ここで、

M	:	質量
x	:	制御棒クラスタ挿入距離
t	:	制御棒クラスタ挿入時間
g	:	重力加速度
F _f	:	流体による抗力
F _v	:	地震外力による抗力
F _w	:	摩耗による抗力
F _m	:	メカニカル抗力
F _u	:	浮力

3. 入力条件

(1) 地震外力による抗力

制御棒挿入時間評価の入力となる地震時の制御棒挿入経路機器の最大応答変位を表16-1-1に示す。これらの機器応答に対応する地震時の制御棒挿入抗力を求め、挿入時間を算出する。

表16-1-1 地震時 制御棒挿入経路機器応答*

最大変位 (mm)		
制御棒駆動装置	制御棒クラスタ案内管	燃料集合体 制御棒案内シンプル
7.6	0.8	41.5

*:照射の影響を考慮

(2) 摩耗による抗力

制御棒クラスタ案内管（案内板）および被覆管の摩耗による抗力については、過去に実施したモックアップによる抗力測定試験で取得した摩耗抗力から抗力値を設定している。

摩耗量について制御棒に対しては、保守的に制御棒の被覆管の一部が100%摩耗することを仮定している。また、制御棒クラスタ案内管の案内板は図16-1-3に示すような摩耗（摩耗長さ68%）を仮定している。

以上より、案内管（案内板）および被覆管の摩耗条件を組み合わせた場合に最大となる制御棒挿入抗力を、摩耗による抗力として設定している。

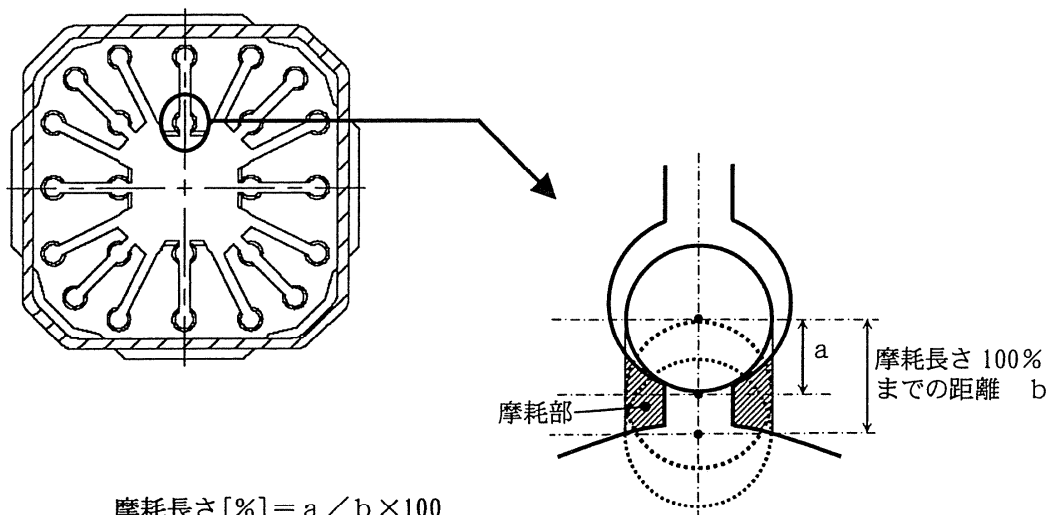

$$\text{摩耗長さ [\%]} = a / b \times 100$$

a : 摩耗進行距離

b : 制御棒が制御棒クラスタ案内管(案内板)
より抜け出る距離 (摩耗長さ100%)

図16-1-3 制御棒クラスタ案内管 案内板摩耗の仮定

4. 評価結果

制御棒挿入時間の評価結果を表16-1-2に示す。

表16-1-2 制御棒クラスタ挿入時間計算結果

(単位：秒)

	制御棒クラスタ挿入時間*1	規定時間*2
通常運転時	1.56	2.2
地震時 (制御棒クラスタ案内管 案内板、制御棒被覆管 摩耗考慮) (S s - 1)	1.75	

*1：各時間は落下開始から制御棒が全ストロークの85%に至るまでの時間

*2：工事計画認可申請書 添付13 耐震性に関する説明書 に記載の値

5. 補足 (制御棒クラスタ案内管案内板、制御棒被覆管の摩耗を考慮しない場合)

①地震時 制御棒挿入経路機器応答

表16-1-3 地震時 制御棒挿入経路機器応答*

最大変位 (mm)		
制御棒駆動装置	制御棒クラスタ 案内管	燃料集合体 制御棒案内シムブル
6.7	0.7	41.5

*:照射の影響を考慮

②評価結果

表16-1-4 制御棒クラスタ挿入時間計算結果

(単位：秒)

	制御棒クラスタ挿入時間*1	規定時間*2
地震時挿入時間 (S s - 1)	1.75	2.2

*1：各時間は落下開始から制御棒が全ストロークの85%に至るまでの時間

*2：工事計画認可申請書 添付13 耐震性に関する説明書 に記載の値

以上



図16-1-4 制御棒挿入時間評価の流れ

制御棒クラスタ案内管案内板および制御棒クラスタ被覆管の摩耗による抗力について

1. 制御棒挿入性評価の流れ

制御棒クラスタ案内管（GT）案内板および制御棒クラスタ（RCC）摩耗時における制御棒挿入性評価の概略フローを以下に示す。

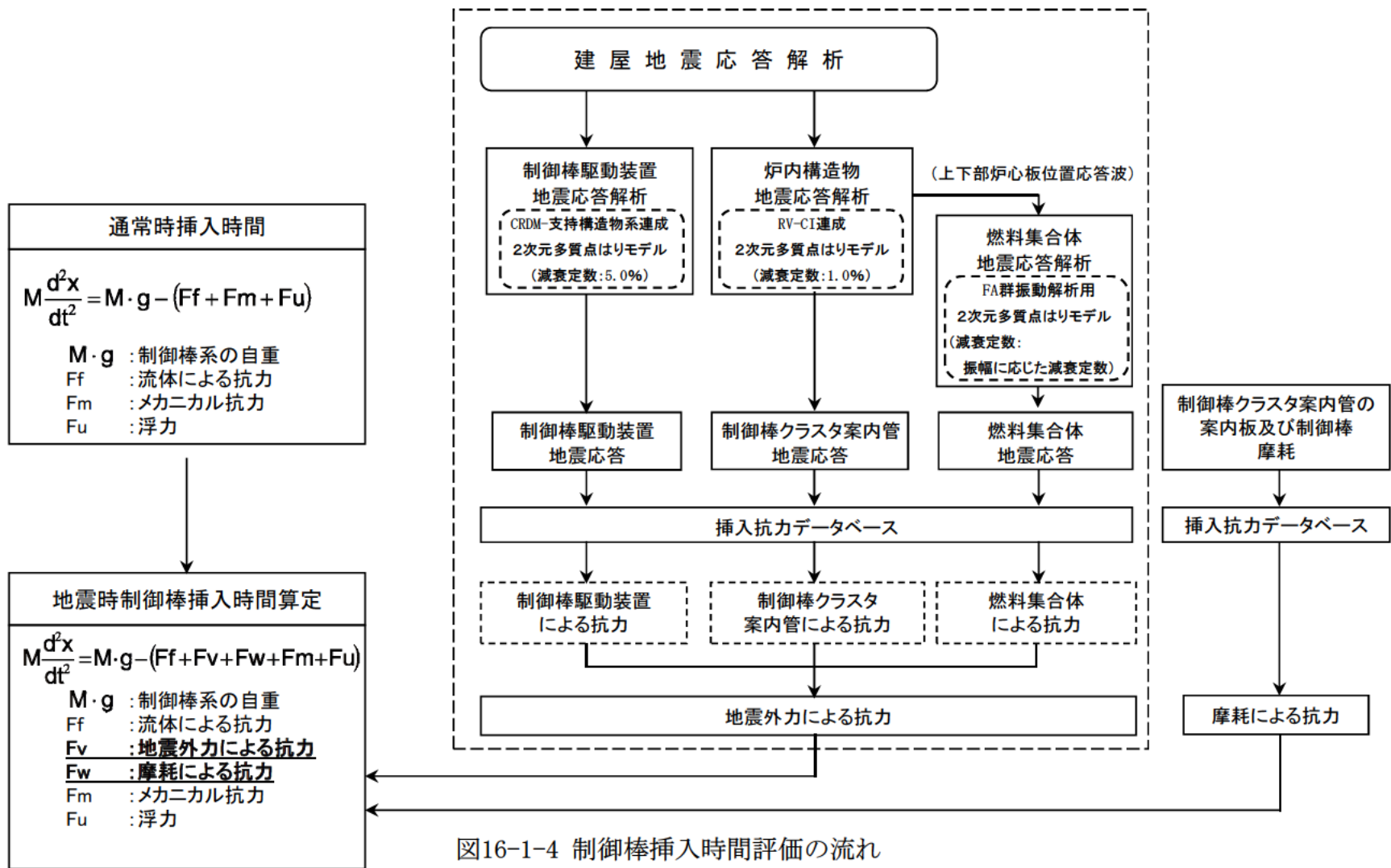
RCCの挿入経路は、制御棒駆動装置、GT、燃料集合体（制御棒案内シムプル）で構成されている。通常時において、この各部挿入経路で受けるRCCの抗力は流体による抗力およびメカニカル抗力であり、これらにRCCの浮力や自重を考慮して挿入時間を評価する。地震時には、これに地震外力による抗力が付加される。地震外力による抗力は、地震外力によりRCCが各挿入経路機器に押付けられることで生じる摩擦力であり、地震応答計算で得られた各部の地震応答と実験で得られた各部の地震抗力との関係から求めている。

経年劣化評価時のGT案内板およびRCC摩耗を考慮した制御棒挿入性評価では、上記の流体抗力、メカニカル抗力、地震外力による抗力に加えて、GT案内板とRCCの摩耗部が接触することで生じる抗力も加味している。

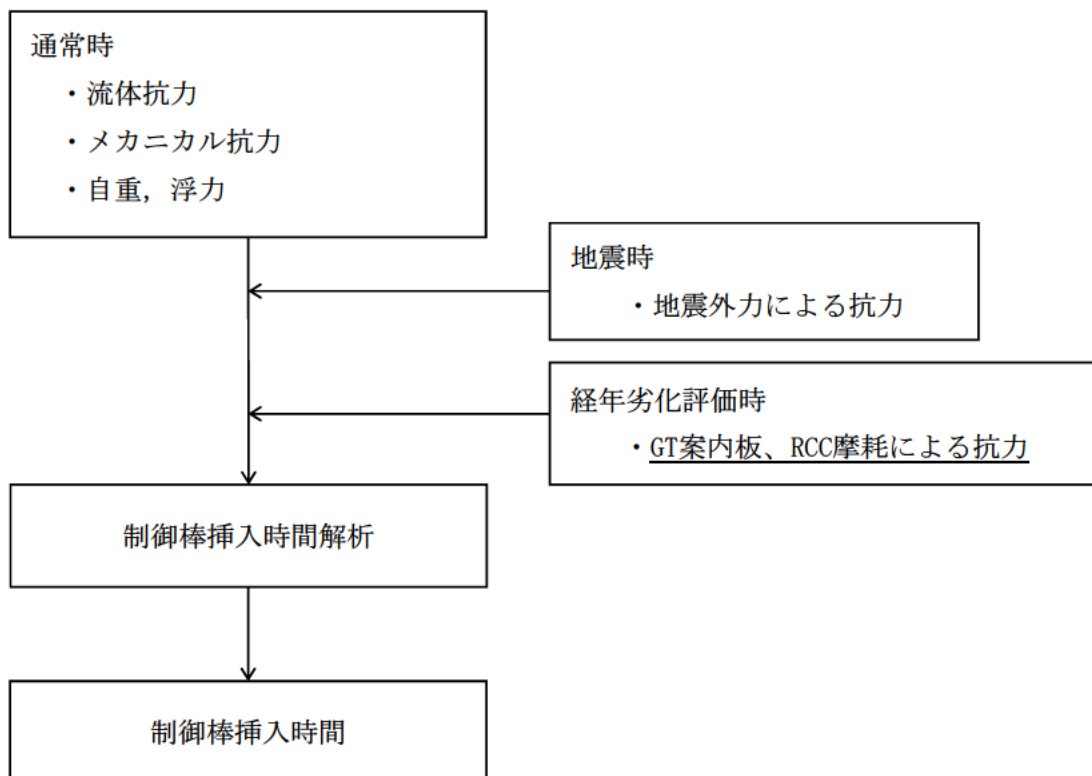

2. GT案内板およびRCC摩耗による抗力の設定手順

GT案内板およびRCCの摩耗による抗力は、試験で得られたGTとRCCの摩耗抗力とRCCの摩耗分布を組み合わせ設定している。図16-2-1にGT/RCC摩耗による抗力の設定フローを示す。また、各①, ②, ③, ④の説明を以降に示す。



図16-2-1. GT/RCC摩耗による抗力の設定フロー

① GT/RCCの摩耗抗力試験結果

(概要)

平成7年度の電力共同研究において、GT案内板とRCCのそれぞれに摩耗を模擬したモックアップを用いて抗力測定試験を実施し、GT案内板とRCCロッドの摩耗部が接触することで生じる抗力データを取得している。図16-2-2に試験概要を示す。RCCロッド1体に流体力を模擬した水平力を与えてRCCロッドをゆっくり挿入するときの抗力を測定している。表16-2-1-1、表16-2-1-2に示すように、本試験にてGT案内板摩耗量とRCCの摩耗量の組合せに基づく抗力値を整理している。この試験結果に対し以下の条件を踏まえてGT/RCCの摩耗による抗力を設定している（表16-2-1-1、表16-2-2-1の青枠囲みの抗力値）。

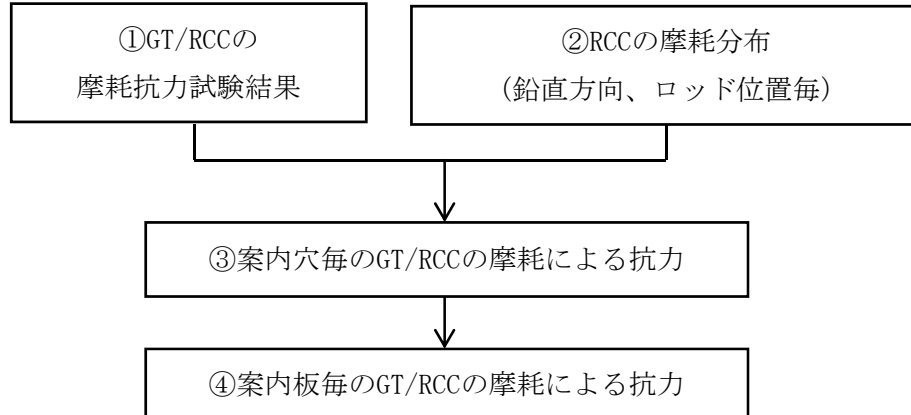
(詳細条件)



図 16-2-2 静的抗力試験概要



図 16-2-3 15×15GT の摩耗形態

表16-2-1-1 15×15プラント SSV側 (押付力) の静的抗力試験結果

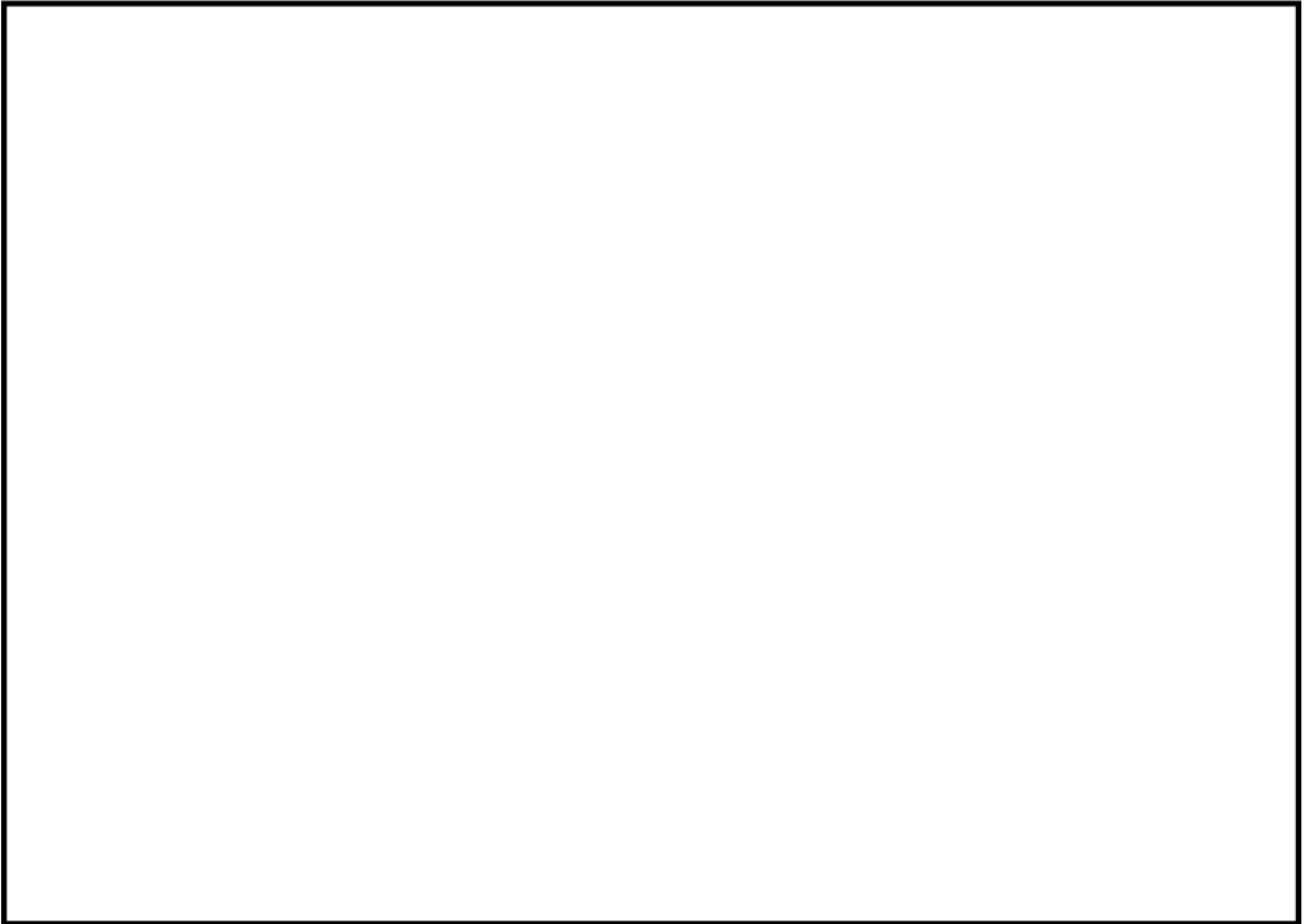
(単位: g)

	G T 板 摩 耗 量						
	0%	チャンファー 50%	チャンファー 100%	土手の 中間	土手の 終点	中間 摩耗	最大 摩耗
R C C ロ ッ ド 摩 耗 量							

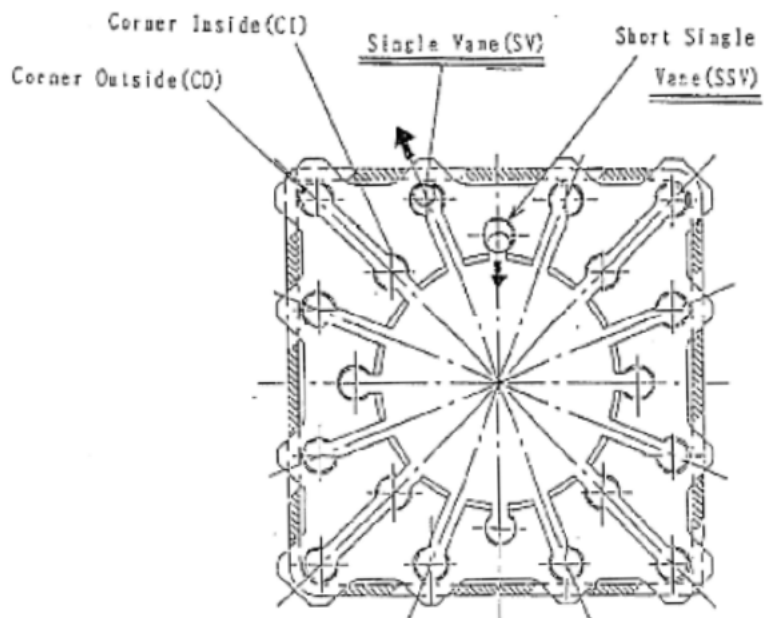
表16-2-1-2 SSV内側摩耗条件

G T 摩 耗 形 状	摩 耗 深 さ (mm)
チャンファー 0%	0
チャンファー 50%	
チャンファー 100%	
(土手の中間) チャンファー 100% + 上面 50%	
(土手の終点) チャンファー 100% + 上面 100%	
中間摩耗	
最大摩耗	



図 16-2-4-1 15×15GT 摩耗部状況図 (SSV 側)



図 16-2-4-2 RCC ロッド (15×15SSV 内側) の一般部輪切り断面図

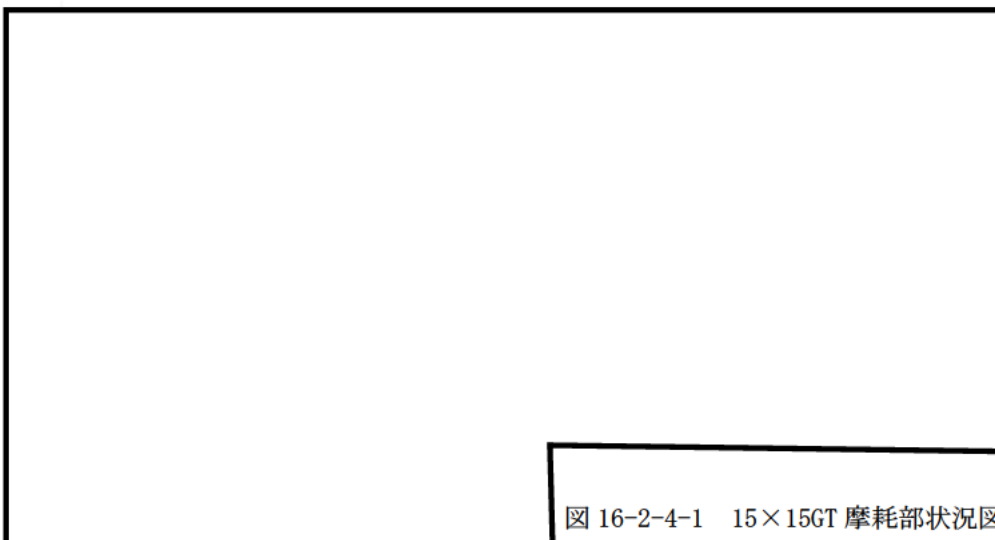
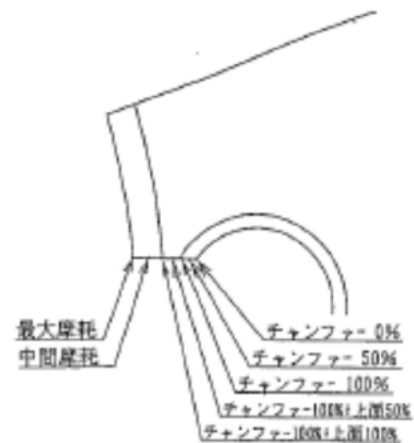

図 16-2-4-3 15×15RCC 摩耗部状況 (SSV 側)

表 16-2-2-1 15×15 プラント SV 側 (押付力) の静的抗力試験結果
(単位: g)

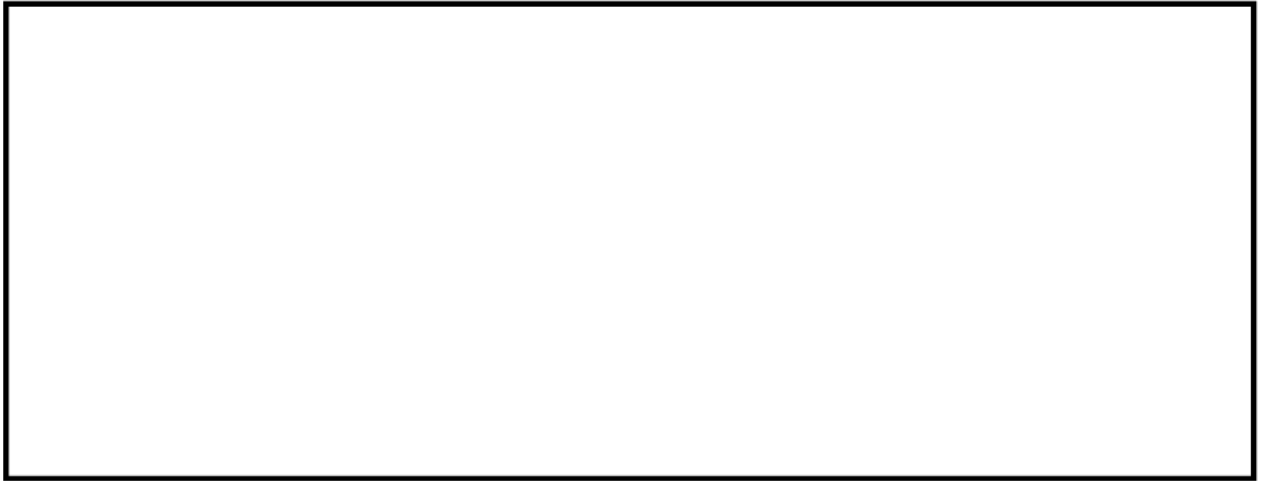
	G T 板 摩 耗 量				
	0%	チャンファ- 50%	チャンファ-100%	中間摩耗	最大摩耗
RCC ロッド 摩耗量					

表 16-2-2-2 15×15GT SV 背側摩耗条件

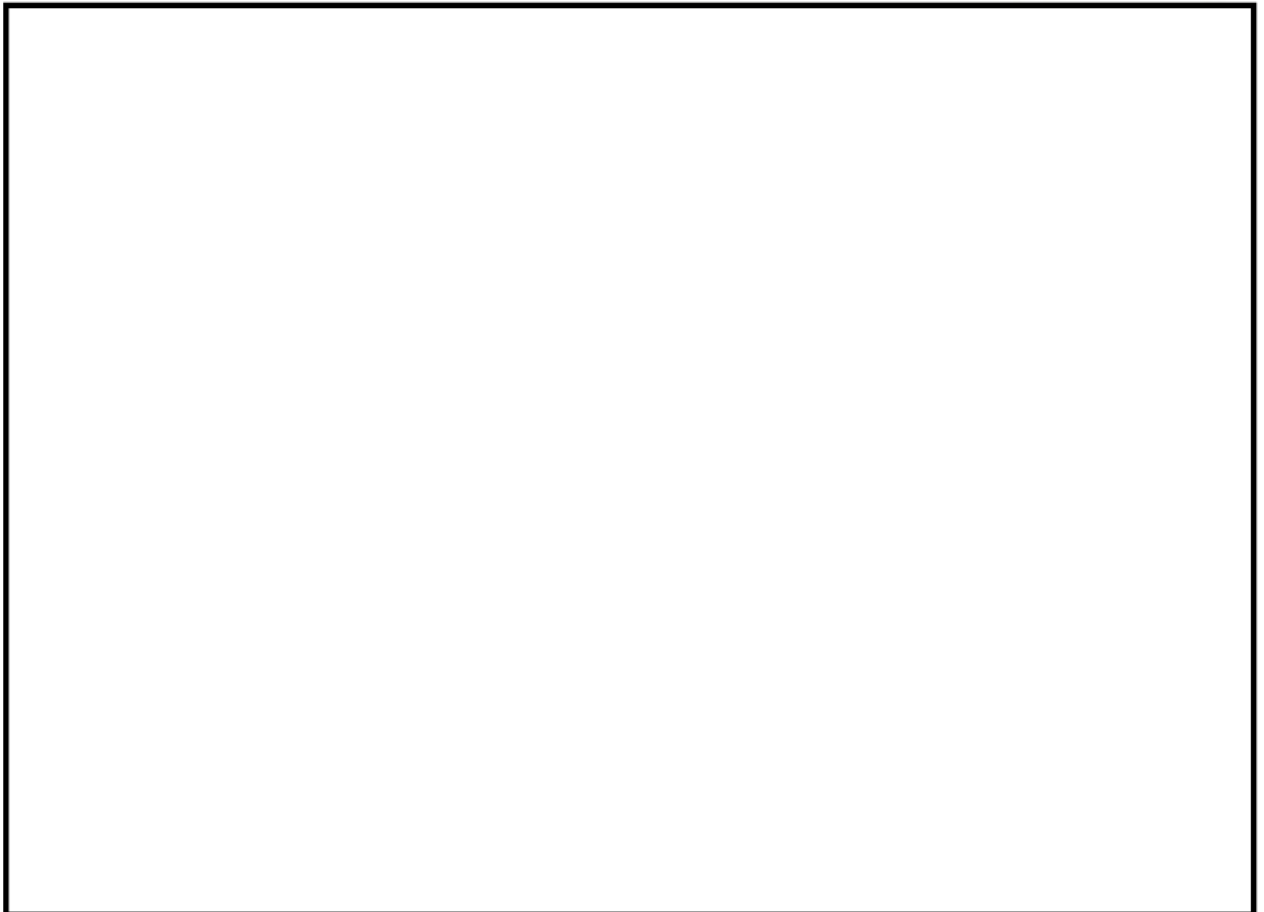
G T 摩 耗 形 状	摩 耗 深 さ (mm)
チャンファ- 0%	0
チャンファ- 50%	
チャンファ- 100%	
中間摩耗 チャンファ- 100%+0.4mm	
最大摩耗 チャンファ- 100%+0.8mm	



図 16-2-5-1 15×15GT 摩耗部状況図 (SV 側)



図 16-2-5-2 RCC ロッド (15×15SV 内側) の一般部輪切り断面

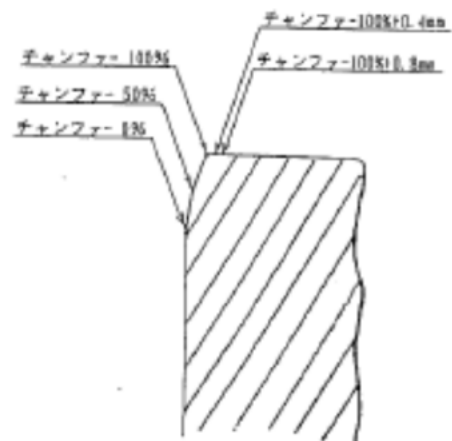

図 16-2-5-3 15×15RCC 摩耗部状況 (SV 側)

② RCCの摩耗分布

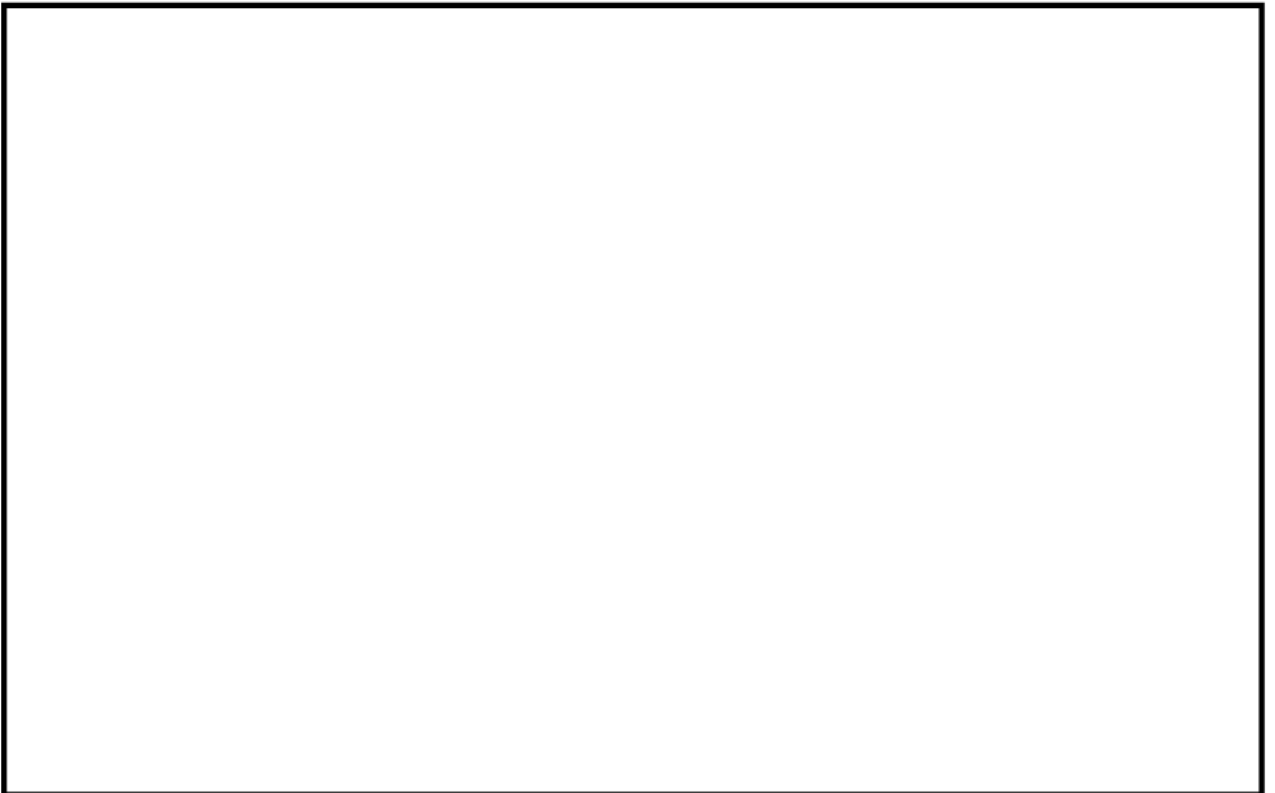

図 16-2-6 制御棒摩耗部分布過程

③ 案内穴毎のGT/RCCの摩耗による抗力



④ 案内板毎のGT/RCCの摩耗による抗力

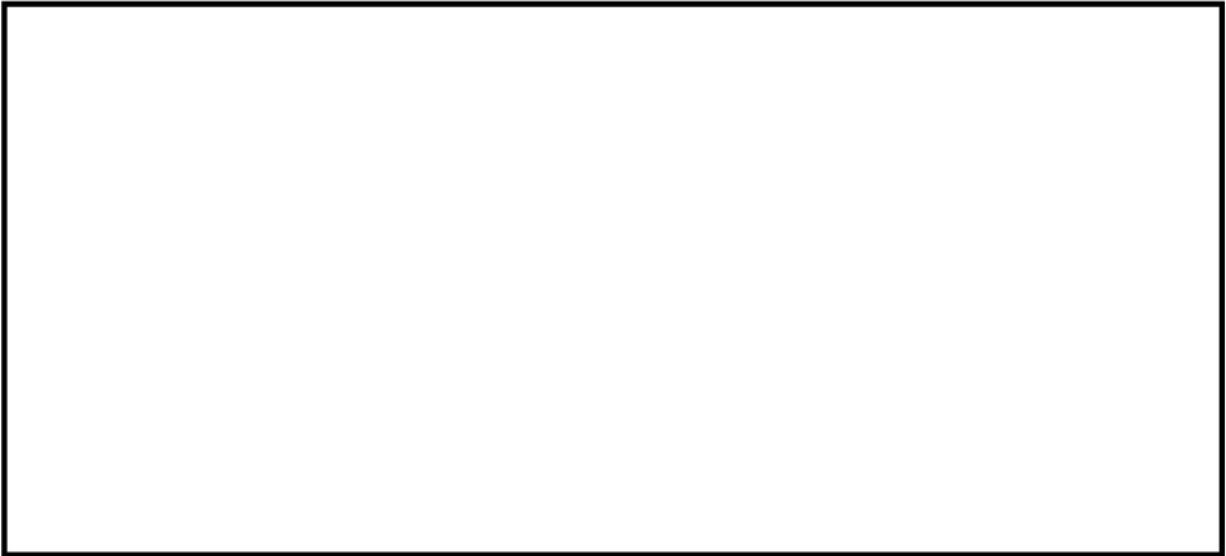

3. GT案内板およびRCC摩耗による抗力の計算結果（イメージ）

2. で計算した抗力の計算結果を用いて、1. の制御棒挿入時間解析を実施する上でのインプットイメージは図16-2-7のとおり。



図 16-2-7 制御棒挿入時間解析へのインプットとなる
GT案内板およびRCC摩耗による抗力イメージ

4. 抗力測定試験における保守性

2. ①で実施した抗力測定試験については、以下の点から保守性を有しており、本試験結果を用いることは妥当と考えている。

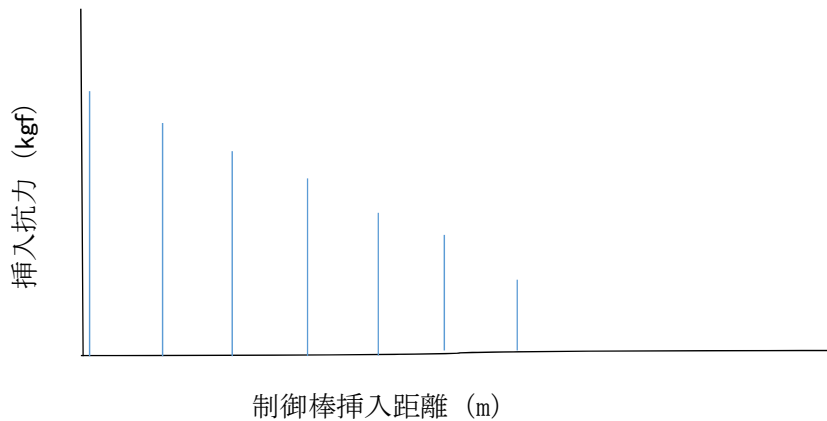
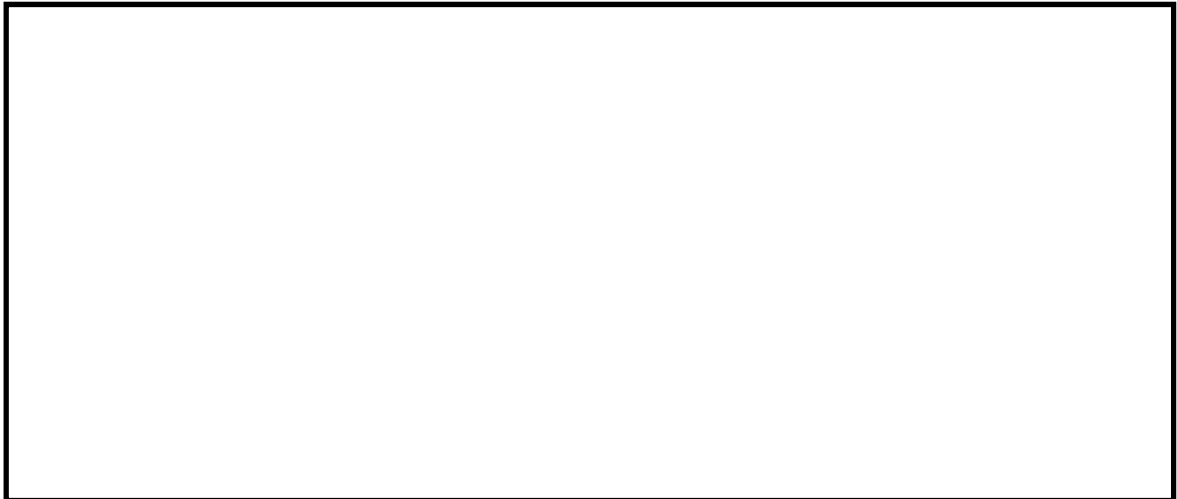

なお、本試験で用いた案内板とRCCロッドのテストピースについては、実機のRCC摩耗データから摩耗形状を考慮し、実機と同等の材料を用いて実機同様の加工をしているため、保守性を阻害する要因とならないと考える。

以上

燃料集合体の照射影響を考慮した時刻歴解析手法による評価について

1. 燃料集合体の照射影響の考慮

燃料集合体は、支持格子と呼ばれる格子板ばねで保持されているが、照射によりばね力が緩和し、制御棒挿入経路である燃料集合体の振動特性が変化する。制御棒挿入性評価への考慮の方法の概要を以下に示す。

(1) 支持格子衝撃試験

ばね力を緩和させた支持格子組立体に対し、使用環境の温度条件下で衝撃試験を実施し、照射後の支持格子ばね定数および弾性限界荷重を取得する。

(2) 燃料集合体振動試験

照射を模擬した燃料集合体に対し、振動試験を行い、試験によって得られる時間と燃料集合体の変位から、燃料集合体振動振幅と、固有振動数および減衰比との関係を求め、燃料集合体の振幅依存特性を設定する。なお、照射を模擬した燃料集合体は支持格子のばね力を緩和させることにより考慮する。

2. 時刻歴解析手法

制御棒挿入性評価では、挿入経路である「制御棒駆動装置 (CRDM)」「制御棒クラスタ案内管 (GT)」「燃料集合体 (FA)」それぞれにおいて、地震応答解析を行い (FA の地震応答解析に「1. 燃料集合体の照射影響の考慮」で述べた振幅依存特性を用いる)、この地震応答解析結果に基づき設定する抗力を用いて挿入時間を求める。以下に従来手法と、今回使用した時刻歴解析手法との差異について示す。

(1) 挿入経路機器の応答算出方法の比較

従来手法は、CRDM、GT についてはスペクトルモーダル解析により、FA については、時刻歴応答解析により地震応答変位を算出する。

一方、時刻歴解析手法では、CRDM、GT、FA すべての経路で、時刻歴応答解析を実施することで地震応答変位及び加速度を算出する。

(2) 挿入時間の算出方法の比較

従来手法では、CRDM 及び GT については、地震応答解析で得られる最大応答変位を振幅とした振動が、制御棒系の落下中継続するとし、正弦波加振試験結果を基に算出される最大応答変位時の抗力が常に作用するものとして抗力を設定する。また、FA については、最大応答変位での変形状態が継続するものとし、その最大応答変位の変形状態に対する抗力が常に作用するものとして抗力を設定する。

一方、時刻歴解析手法では、CRDM、GT、FA ともに、時刻歴応答解析により応答変位及び応答加速度を求め、各機器の変位抗力試験結果及び加速度抗力試験結果を基に算出される時々刻々の抗力を求めて挿入時間を算出する。

従来手法と時刻歴解析手法の比較表を表 16-3-1 に示す。

表16-3-1 制御棒挿入性評価手法の差異

		従来手法	今回の手法
応答解析	CRDM	スペクトルモーダル解析	時刻歴応答解析
	GT	スペクトルモーダル解析	時刻歴応答解析
	FA	時刻歴群振動解析	時刻歴群振動解析
挿入時間 解析の入力	CRDM	最大応答変位	時刻歴応答波 (応答変位・応答加速度)
	GT	最大応答変位	時刻歴応答波 (応答変位・応答加速度)
	FA	時刻歴解析における 最大応答変位	時刻歴応答波 (応答変位・応答加速度)
挿入抗力 の考慮	CRDM	最大応答変位に対応した 一定抗力	時刻歴応答及び制御棒挿入深 さに対応した、変位抗力及び 加速度抗力
	GT	最大応答変位に対応した 一定抗力	
	FA	最大応答変位に対応した 一定抗力(挿入深さに依存)	

以上

タイトル	浸水防護施設の耐震安全性評価について
説明	<p>高浜4号炉の「浸水防護施設」のうち、耐震安全性評価対象とした設備について、経年劣化事象の抽出や耐震安全性評価の要否判断などのプロセスを示す。</p> <p>1. 浸水防護施設について</p> <p>耐震安全性評価対象とした浸水防護施設（津波防護施設、津波影響軽減施設、浸水防止設備、津波監視設備）については以下のとおり。なお、施設の概要を添付-1に示す。</p> <p>(1) 津波防護施設：防潮ゲート（道路部、水路部）… a 防潮ゲート（水路部）… b 放水口側防潮堤（防潮扉含む）… c 屋外排水路逆流防止設備… d 放水ピット止水板… e 衛星電話^{*1}… f 潮位計^{*1}… g</p> <p>(2) 津波影響軽減施設：該当なし</p> <p>(3) 浸水防止設備：取水構造物（浸水防止蓋）… h</p> <p>(4) 津波監視設備：津波監視カメラ… i 潮位計… j</p> <p>※1：潮位観測システム（防護用）を構成する機器</p> <p>2. 想定される劣化事象^{*2}</p> <p>(1) コンクリート構造物（a, c）</p> <p>a. 高経年化対策上着目すべき経年劣化事象（○事象）</p> <ul style="list-style-type: none"> ・中性化 …① ・塩分浸透 …② <p>b. 高経年化対策上着目すべき経年劣化事象ではない事象（△▲事象）</p> <ul style="list-style-type: none"> ・アルカリ骨材反応 …③ ・凍結融解 …④ <p>(2) 鉄骨構造物（b, c, d, e, h）</p> <p>a. 高経年化対策上着目すべき経年劣化事象（○事象）</p> <p>該当なし</p> <p>b. 高経年化対策上着目すべき経年劣化事象ではない事象（△▲事象）</p> <ul style="list-style-type: none"> ・腐食 …⑤ ・風などによる疲労 …⑥ <p>(3) 計測制御設備（f, g, i, j）</p> <p>a. 高経年化対策上着目すべき経年劣化事象（○事象）</p> <p>該当なし</p> <p>b. 高経年化対策上着目すべき経年劣化事象ではない事象（△▲事象）</p> <ul style="list-style-type: none"> ・樹脂の劣化（ケミカルアンカ）…⑦ ・取付ボルトの腐食 …⑧ ・腐食（メカニカルアンカ）…⑨

※2：絶縁低下（絶縁体の水トリー劣化による絶縁低下を含む）、特性変化および導通不良については、耐震性に影響を及ぼすパラメータの変化とは無関係であるため記載は省略する。

3. 耐震安全上考慮する必要のある経年劣化事象の抽出

「2. 想定される劣化事象」で整理した経年劣化事象①～⑨について、耐震安全上考慮する必要のある経年劣化事象の有無について検討したプロセスを表17-1に整理した。

表17-1 耐震安全上考慮する必要のある経年劣化事象の有無検討プロセス

「技術評価」で想定される経年劣化事象		ステップ1	ステップ2		ステップ3	
高経年化対策上 着目すべき 経年劣化事象	下記 1)～2)を除く経年劣化事象	○	i	高経年化対策上着目すべき経年劣化事象であるが、現在発生しておらず、今後も発生の可能性がないもの、または小さいもの ×	①②	×
			ii	現在発生しているか、または将来にわたって起こることが否定できないもの ○		
高経年化対策上 着目すべき 経年劣化事象 ではない事象	1) △ 想定した劣化傾向と実際の劣化傾向の乖離が考えがたい経年劣化事象であって、想定した劣化傾向等に基づき適切な保全活動を行っているもの (日常劣化管理事象)	○	i	日常劣化管理事象であるが、現在発生しておらず、今後も発生の可能性がないもの、または小さいもの ③④⑨	-	-
			ii	現在発生しているか、または将来にわたって起こることが否定できないもの ○		
	2) ▲ 現在までの運転経験や使用条件から得られた材料試験データとの比較等により、今後も経年劣化の進展が考えられない、または進展傾向が極めて小さいと考えられる経年劣化事象 (日常劣化管理事象以外)	-	-	⑥⑦	⑨	◎

△：高経年化対策上着目すべき経年劣化事象ではない事象（日常劣化管理事象）
▲：高経年化対策上着目すべき経年劣化事象ではない事象（日常劣化管理事象以外）
○：評価対象として抽出
一：高経年化対策上着目すべき経年劣化事象ではない事象であり、日常劣化管理事象以外であるもの、あるいは日常劣化管理事象であるが、現在発生しておらず、今後も発生の可能性がないもの、または小さいものとして評価対象から除外
×：高経年化対策上着目すべき経年劣化事象であるが、現在発生しておらず、今後も発生の可能性がないもの、または小さいものとして評価対象から除外
■：振動応答特性上または構造・強度上「軽微もしくは無視」できる事象として評価対象から除外
◎：耐震安全上考慮する必要のある経年劣化事象として抽出

以上より、高浜4号炉の「浸水防護施設」については、耐震安全上考慮する必要のある経年劣化事象はない。

以上

浸水防護施設の概要

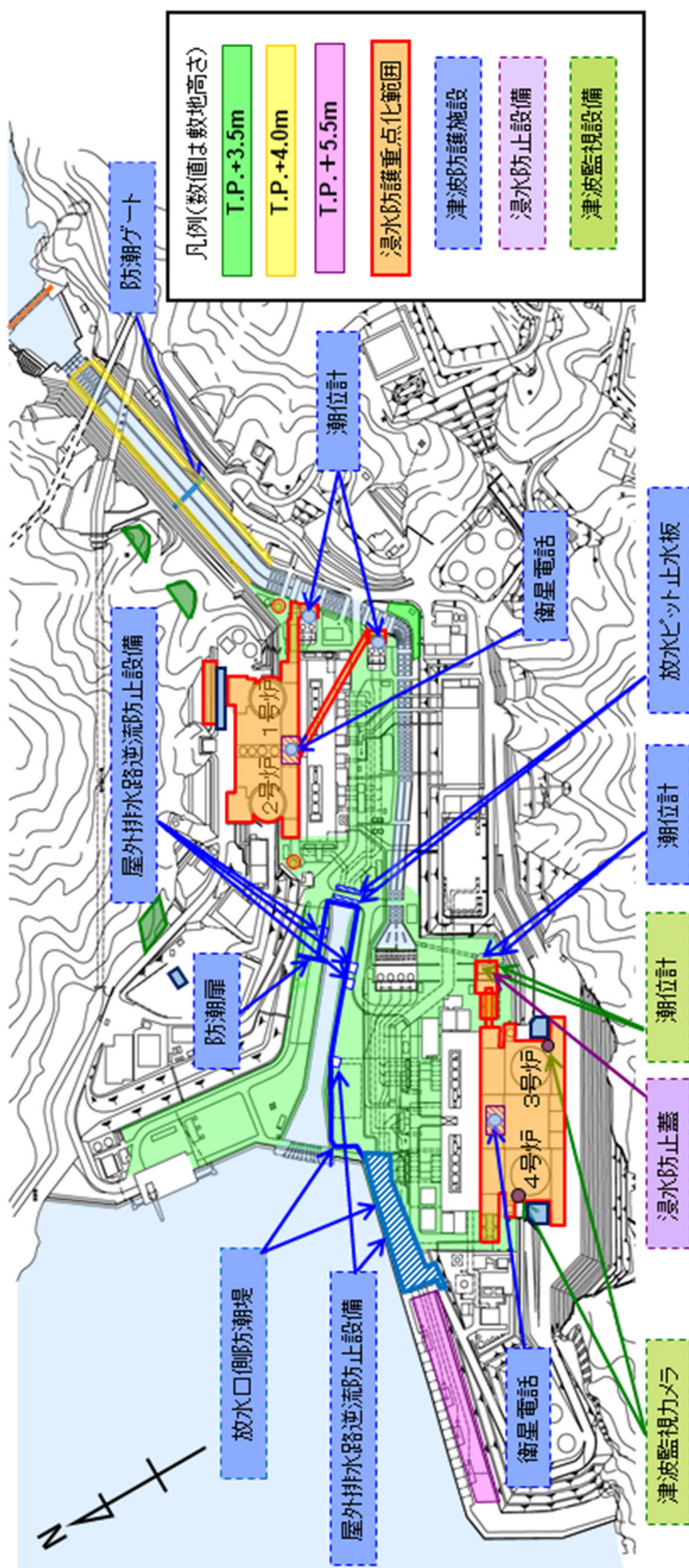

<p>タイトル</p>	<p>各設備の耐震安全性評価に用いた地震力について</p>																										
<p>説明</p>	<p>各耐震安全性評価において、使用した地震力の評価条件、および応答解析手法の種別について添付-1に示す。</p> <p>なお、添付-1の「地震力の評価条件」に示す全Ss包絡/Ss個別、および「応答解析手法」に示すスペクトルモーダル解析/時刻歴解析の評価方法の差異について概要は以下のとおりである。評価の流れとしては、短時間で評価できる全Ss包絡評価を実施し、結果が厳しくなる場合にSs個別評価を行う。またスペクトルモーダル解析と時刻歴解析の使い分けについては、基本的に時刻歴解析は採用しないこととするが、高浜4号炉の新規制工事計画認可において採用された、スペクトルモーダル解析において考慮している地盤の物性や建物の剛性の不確かさに対し適切な配慮をしている建屋ループ連成解析および、従来評価手法では現実との乖離が大きく保守的な結果を与える制御棒挿入解析についてのみ、時刻歴解析を使用する。</p> <p>全Ss包絡/全Ss個別およびスペクトルモーダル解析/時刻歴解析の評価概要</p> <table border="1" data-bbox="416 1025 1359 1964"> <tr> <td data-bbox="416 1025 906 1507"> <p>個別</p> <p>スペクトルモーダル解析</p> <p>時刻歴解析</p> <p>時刻歴解析</p> <table border="1"> <tr> <td>軸力 (kN)</td> <td>モーメント (kN・m)</td> <td>軸力 (kN)</td> <td>モーメント (kN・m)</td> <td>軸力 (kN)</td> <td>モーメント (kN・m)</td> </tr> <tr> <td>Fx1, Fy1, Fz1</td> <td>Mx1, My1, Mz1</td> <td>Fx2, Fy2, Fz2</td> <td>Mx2, My2, Mz2</td> <td>Fx3, Fy3, Fz3</td> <td>Mx3, My3, Mz3</td> </tr> </table> <p>発生応力: $\max(\sigma_1, \sigma_2, \sigma_3)$</p> </td> <td data-bbox="906 1025 1359 1507"> <p>全包絡</p> <p>時刻歴解析</p> <p>時刻歴解析</p> <table border="1"> <tr> <td>軸力 (kN)</td> <td>モーメント (kN・m)</td> <td>軸力 (kN)</td> <td>モーメント (kN・m)</td> </tr> <tr> <td>Max(Fx1, Fx2, Fx3)</td> <td>Max(Fy1, Fy2, Fy3)</td> <td>Max(Fz1, Fz2, Fz3)</td> <td>Max(Mx1, Mx2, Mx3)</td> </tr> <tr> <td>Max(My1, My2, My3)</td> <td>Max(Mz1, Mz2, Mz3)</td> <td></td> <td></td> </tr> </table> <p>発生応力: σ (包絡)</p> </td> </tr> </table>	<p>個別</p> <p>スペクトルモーダル解析</p> <p>時刻歴解析</p> <p>時刻歴解析</p> <table border="1"> <tr> <td>軸力 (kN)</td> <td>モーメント (kN・m)</td> <td>軸力 (kN)</td> <td>モーメント (kN・m)</td> <td>軸力 (kN)</td> <td>モーメント (kN・m)</td> </tr> <tr> <td>Fx1, Fy1, Fz1</td> <td>Mx1, My1, Mz1</td> <td>Fx2, Fy2, Fz2</td> <td>Mx2, My2, Mz2</td> <td>Fx3, Fy3, Fz3</td> <td>Mx3, My3, Mz3</td> </tr> </table> <p>発生応力: $\max(\sigma_1, \sigma_2, \sigma_3)$</p>	軸力 (kN)	モーメント (kN・m)	軸力 (kN)	モーメント (kN・m)	軸力 (kN)	モーメント (kN・m)	Fx1, Fy1, Fz1	Mx1, My1, Mz1	Fx2, Fy2, Fz2	Mx2, My2, Mz2	Fx3, Fy3, Fz3	Mx3, My3, Mz3	<p>全包絡</p> <p>時刻歴解析</p> <p>時刻歴解析</p> <table border="1"> <tr> <td>軸力 (kN)</td> <td>モーメント (kN・m)</td> <td>軸力 (kN)</td> <td>モーメント (kN・m)</td> </tr> <tr> <td>Max(Fx1, Fx2, Fx3)</td> <td>Max(Fy1, Fy2, Fy3)</td> <td>Max(Fz1, Fz2, Fz3)</td> <td>Max(Mx1, Mx2, Mx3)</td> </tr> <tr> <td>Max(My1, My2, My3)</td> <td>Max(Mz1, Mz2, Mz3)</td> <td></td> <td></td> </tr> </table> <p>発生応力: σ (包絡)</p>	軸力 (kN)	モーメント (kN・m)	軸力 (kN)	モーメント (kN・m)	Max(Fx1, Fx2, Fx3)	Max(Fy1, Fy2, Fy3)	Max(Fz1, Fz2, Fz3)	Max(Mx1, Mx2, Mx3)	Max(My1, My2, My3)	Max(Mz1, Mz2, Mz3)		
<p>個別</p> <p>スペクトルモーダル解析</p> <p>時刻歴解析</p> <p>時刻歴解析</p> <table border="1"> <tr> <td>軸力 (kN)</td> <td>モーメント (kN・m)</td> <td>軸力 (kN)</td> <td>モーメント (kN・m)</td> <td>軸力 (kN)</td> <td>モーメント (kN・m)</td> </tr> <tr> <td>Fx1, Fy1, Fz1</td> <td>Mx1, My1, Mz1</td> <td>Fx2, Fy2, Fz2</td> <td>Mx2, My2, Mz2</td> <td>Fx3, Fy3, Fz3</td> <td>Mx3, My3, Mz3</td> </tr> </table> <p>発生応力: $\max(\sigma_1, \sigma_2, \sigma_3)$</p>	軸力 (kN)	モーメント (kN・m)	軸力 (kN)	モーメント (kN・m)	軸力 (kN)	モーメント (kN・m)	Fx1, Fy1, Fz1	Mx1, My1, Mz1	Fx2, Fy2, Fz2	Mx2, My2, Mz2	Fx3, Fy3, Fz3	Mx3, My3, Mz3	<p>全包絡</p> <p>時刻歴解析</p> <p>時刻歴解析</p> <table border="1"> <tr> <td>軸力 (kN)</td> <td>モーメント (kN・m)</td> <td>軸力 (kN)</td> <td>モーメント (kN・m)</td> </tr> <tr> <td>Max(Fx1, Fx2, Fx3)</td> <td>Max(Fy1, Fy2, Fy3)</td> <td>Max(Fz1, Fz2, Fz3)</td> <td>Max(Mx1, Mx2, Mx3)</td> </tr> <tr> <td>Max(My1, My2, My3)</td> <td>Max(Mz1, Mz2, Mz3)</td> <td></td> <td></td> </tr> </table> <p>発生応力: σ (包絡)</p>	軸力 (kN)	モーメント (kN・m)	軸力 (kN)	モーメント (kN・m)	Max(Fx1, Fx2, Fx3)	Max(Fy1, Fy2, Fy3)	Max(Fz1, Fz2, Fz3)	Max(Mx1, Mx2, Mx3)	Max(My1, My2, My3)	Max(Mz1, Mz2, Mz3)				
軸力 (kN)	モーメント (kN・m)	軸力 (kN)	モーメント (kN・m)	軸力 (kN)	モーメント (kN・m)																						
Fx1, Fy1, Fz1	Mx1, My1, Mz1	Fx2, Fy2, Fz2	Mx2, My2, Mz2	Fx3, Fy3, Fz3	Mx3, My3, Mz3																						
軸力 (kN)	モーメント (kN・m)	軸力 (kN)	モーメント (kN・m)																								
Max(Fx1, Fx2, Fx3)	Max(Fy1, Fy2, Fy3)	Max(Fz1, Fz2, Fz3)	Max(Mx1, Mx2, Mx3)																								
Max(My1, My2, My3)	Max(Mz1, Mz2, Mz3)																										

耐震安全性評価に用いた地震力の評価条件および応答解析手法の種別一覧

機種名	経年劣化事象	機器名称		耐震 重要度	地震力の評価条件	応答解析手法	備考
ポンプ	低サイクル疲労割れ	余熱除去ポンプ	ケーシング	S	全Ss包絡	スペクトルモーダル解析	
		1次冷却材ポンプ	ケーシング吸込ノズル	S	全Ss包絡	時刻歴解析	
			ケーシング吐出ノズル	S	全Ss包絡	時刻歴解析	
			ケーシング脚部	S	全Ss包絡	時刻歴解析	
	熱時効	1次冷却材ポンプ	ケーシング	S	全Ss包絡	時刻歴解析	
熱交換器	低サイクル疲労割れ	再生熱交換器	管板	S	全Ss包絡	各設備の固有値に基づく 応答加速度による評価	
		余熱除去冷却器	管板	S	全Ss包絡	各設備の固有値に基づく 応答加速度による評価	
		蒸気発生器	管板まわり	S	全Ss包絡	スペクトルモーダル解析	
			給水入口管台	S	全Ss包絡	時刻歴解析	
	胴側耐圧構成品等の 腐食 (流れ加速型腐食)	湿分離加熱器	胴板	C	静的震度	—	
		第1低圧給水加熱器	胴板	C	静的震度	—	
		第2低圧給水加熱器	胴板	C	静的震度	—	
		第3低圧給水加熱器	胴板	C	静的震度	—	
		第4低圧給水加熱器	胴板	C	静的震度	—	
		伝熱管の内面腐食 (流れ加速型腐食)	原子炉補機冷却水冷却器	伝熱管	S	全Ss包絡	各設備の固有値に基づく 応答加速度による評価
伝熱管の損傷 (管支持板直下部摩耗)	蒸気発生器	伝熱管	S	全Ss包絡	時刻歴解析	荷重算出は3次元はりモデル 応力算出は摩耗想定部をFEMでモデル化	
容器	低サイクル疲労割れ	原子炉容器	冷却材入口管台	S	全Ss包絡	時刻歴解析	
			冷却材出口管台	S	全Ss包絡	時刻歴解析	
			蓋用管台	S	全Ss包絡	スペクトルモーダル解析、 原子炉容器頂部変位を用いた解析	
			空気抜管台	S	全Ss包絡	スペクトルモーダル解析	
			炉内計装筒	S	全Ss包絡	スペクトルモーダル解析、 原子炉容器底部変位を用いた解析	
			炉心支持金物	S	全Ss包絡	スペクトルモーダル解析	
		加圧器	スプレイライン用管台	S	全Ss包絡	スペクトルモーダル解析	
	サージ用管台		S	全Ss包絡	スペクトルモーダル解析		
	機械ベネトレーション	余熱除去出口配管 貫通部端板	S	全Ss包絡	スペクトルモーダル解析		
		主蒸気管伸縮式配管 貫通部	S	全Ss包絡	時刻歴解析		
		主給水管伸縮式配管 貫通部	S	全Ss包絡	時刻歴解析		
	中性子照射による 関連温度上昇	原子炉容器	胴部(炉心領域部)	S	全Ss包絡	スペクトルモーダル解析	

機種名	経年劣化事象	機器名称		耐震 重要度	地震力の評価条件	応答解析手法	備考
配管	低サイクル疲労割れ	余熱除去系統配管	B-余熱除去取水配管	S	全Ss包絡	スペクトルモーダル解析	
		加圧器サージ配管	—	S	全Ss包絡	スペクトルモーダル解析	
		加圧器スプレイ配管	—	S	全Ss包絡	スペクトルモーダル解析	
		主給水系統配管	B-主給水配管(CV内)	S	全Ss個別【Ss-6】	時刻歴解析	
					全Sd個別【Sd-6】	時刻歴解析	
		1次冷却材管	ホットレグ	S	全Ss包絡	時刻歴解析	建屋-ループ連成解析モデルの構成部位として時刻歴解析を実施
			クロスオーバーレグ	S	全Ss包絡	時刻歴解析	建屋-ループ連成解析モデルの構成部位として時刻歴解析を実施
			コールドレグ	S	全Ss包絡	時刻歴解析	建屋-ループ連成解析モデルの構成部位として時刻歴解析を実施
			加圧器サージライン用管台	S	全Ss包絡	スペクトルモーダル解析	分岐管(加圧器サージ配管)のスペクトルモーダル解析から得られる、管台接続部の荷重を用いて評価を実施
			蓄圧タンク注入ライン管台	S	全Ss包絡	スペクトルモーダル解析	分岐管(蓄圧タンク注入配管)のスペクトルモーダル解析から得られる、管台接続部の荷重を用いて評価を実施
	余熱除去系戻りおよび安全注入管台		S	全Ss包絡	スペクトルモーダル解析	分岐管(余熱除去系戻りおよび安全注入配管)のスペクトルモーダル解析から得られる、管台接続部の荷重を用いて評価を実施	
	疲労割れ	配管サポート(余熱除去系統配管のアンカーサポート)	配管とバンドの溶接部	S	全Ss包絡	スペクトルモーダル解析	
			バンドとラグの溶接部	S	全Ss包絡	スペクトルモーダル解析	
			ラグとプレートの溶接部	S	全Ss包絡	スペクトルモーダル解析	
	母管の高サイクル熱疲労割れ(高低温水合流部)	余熱除去系統配管	余熱除去冷却器出口・バイパスライン合流部	S	全Ss包絡	スペクトルモーダル解析	
	母管の腐食(流れ加速型腐食)	主蒸気系統配管	—	S	全Ss包絡(Ss一次応力)	スペクトルモーダル解析	評価手法は、C/V内外の評価のうち、評価上厳しいC/V外について記載
					全Ss包絡(Ss一次+二次応力)	スペクトルモーダル解析	評価手法は、C/V内外の評価のうち、評価上厳しいC/V外について記載
					全Sd包絡(Sd一次応力)	スペクトルモーダル解析	評価手法は、C/V内外の評価のうち、評価上厳しいC/V外について記載
					全Sd包絡(Sd一次+二次応力)	スペクトルモーダル解析	評価手法は、C/V内外の評価のうち、評価上厳しいC/V外について記載
		主給水系統配管	—	S	全Ss包絡(Ss一次応力)	スペクトルモーダル解析	評価手法は、C/V内外の評価のうち、評価上厳しいC/V外について記載
					全Ss包絡(Ss一次+二次応力)	スペクトルモーダル解析	評価手法は、C/V内外の評価のうち、評価上厳しいC/V外について記載
					全Sd包絡(Sd一次応力)	スペクトルモーダル解析	評価手法は、C/V内外の評価のうち、評価上厳しいC/V外について記載
					全Sd包絡(Sd一次+二次応力)	スペクトルモーダル解析	評価手法は、C/V内外の評価のうち、評価上厳しいC/V外について記載
第6抽気系統配管		—	C	静的震度	—	応力解析モデルは3次元はりモデル	
第4抽気系統配管		—	C	静的震度	—	応力解析モデルは3次元はりモデル	
第3抽気系統配管		—	C	静的震度	—	応力解析モデルは3次元はりモデル	
低温再熱蒸気系統配管		—	C	静的震度	—	応力解析モデルは3次元はりモデル	
グラント蒸気系統配管		—	C	静的震度	—	応力解析モデルは3次元はりモデル一部FEMでモデル化	
補助蒸気系統配管		—	C	静的震度	—	応力解析モデルは定ピッチハンモデル	
復水系統配管		—	C	静的震度	—	応力解析モデルは3次元はりモデル	
ドレン系統配管		—	C	静的震度	—	応力解析モデルは3次元はりモデル	
蒸気発生器プロダクション系統配管	—	S	全Ss包絡(Ss一次応力)	スペクトルモーダル解析			
			全Ss包絡(Ss一次+二次応力)	スペクトルモーダル解析			
			全Sd包絡(Sd一次応力)	スペクトルモーダル解析			
			全Sd包絡(Sd一次+二次応力)	スペクトルモーダル解析			
熱時効	1次冷却材管	母管等	S	全Ss包絡	時刻歴解析		

機種名	経年劣化事象	機器名称		耐震 重要度	地震力の評価条件	応答解析手法	備考
弁	低サイクル疲労割れ	仕切弁	余熱除去ポンプグループ 側入口第1隔離弁	S	全S _e 包絡	スペクトルモーダル解析	
		玉形弁	抽出水止め弁	S	全S _e 包絡	スペクトルモーダル解析	
		スイング逆止弁	蓄圧タンク出口第2逆 止弁	S	全S _e 包絡	スペクトルモーダル解析	
		リフト逆止弁	加圧器補助スプレイ逆 止弁	S	全S _e 包絡	スペクトルモーダル解析	
炉内 構造物	低サイクル疲労割れ	炉心支持構造物	上部炉心支持板	S	全S _e 包絡	スペクトルモーダル解析	
			上部炉心支持柱	S	全S _e 包絡	スペクトルモーダル解析	
			下部炉心支持板	S	全S _e 包絡	スペクトルモーダル解析	
			下部炉心支持柱	S	全S _e 包絡	スペクトルモーダル解析	
	中性子照射による 靱性低下	炉心そり	—	S	全S _e 包絡	スペクトルモーダル解析	
	摩耗	制御棒クラスター案内管	案内板	S	S _s -1	CI:時刻歴解析 ORDM:時刻歴解析 FA:時刻歴解析	
摩耗	炉内計装用 シングルチューブ	—	S	全S _e 包絡	スペクトルモーダル解析		
タービン 設備	腐食 (流れ加速型腐食)	高圧タービン	主蒸気入口管	C	静的震度	—	
空調設備	内面腐食 (流れ加速型腐食)	凝縮器(冷凍機)	伝熱管	C	静的震度	—	発生応力は、施栓基準肉厚より算出
	腐食(全面腐食)	冷水系統(冷凍機)	配管	C	静的震度	—	
		膨張タンク(冷凍機)	銅板	C	静的震度	—	
機械設備	中性子およびγ線 照射脆化	原子炉容器 サポート	サポートブラケット (サポートリブ)	S	全S _e 包絡	時刻歴解析	
	摩耗	蒸気発生器 支持脚	ヒンジ摺動部	S	全S _e 包絡	時刻歴解析	
		1次冷却材ポンプ 支持脚	ヒンジ摺動部	S	全S _e 包絡	時刻歴解析	
		低サイクル疲労割れ	加圧器サポート	加圧器スカート溶接部	S	全S _e 包絡	スペクトルモーダル解析
	腐食(全面腐食)	制御用空気だめ	—	S	全S _e 包絡	各設備の固有値に基づく 応答加速度による評価	
	摩耗	制御棒クラスター	制御棒被覆管	S	全S _e 包絡	時刻歴解析	
	ステンレス鋼使用部位の 応力腐食割れ	廃液蒸発装置	蒸発器銅板	B	全S _d 包絡	— (固有値の算出は行わず、 保守的にFRSビーク1/2とした)	
			加熱器伝熱管	B	静的震度	—	
	腐食	復水タンク	基礎ボルト	S	全S _e 包絡	各設備の固有値に基づく 応答加速度による評価	
			主蒸気系統配管	配管用 基礎ボルト	S	全S _e 包絡	スペクトルモーダル解析

タイトル	技術基準適合に係る工事計画認可等における審査内容の反映について													
説明	<p>30年目の高経年化技術評価実施後に、技術基準適合に係る原子炉設置変更許可および工事計画認可において採用され、今回の高経年化技術評価において同様に用いた耐震安全性評価内容については、下表のとおりである。</p> <p style="text-align: center;">技術基準適合に係る工事計画認可において採用した手法の反映内容</p> <table border="1" data-bbox="421 654 1353 1189"> <thead> <tr> <th data-bbox="421 654 550 698">項目</th> <th data-bbox="550 654 719 698">内容</th> <th data-bbox="719 654 1137 698">評価対象</th> </tr> </thead> <tbody> <tr> <td data-bbox="421 698 550 927">原子炉設置変更許可の反映</td> <td data-bbox="550 698 719 927">基準地震動</td> <td data-bbox="719 698 1137 927"> <ul style="list-style-type: none"> ・基準地震動$S_s - 1 \sim 7$に対する評価を行う。 (30年目の評価では、水平方向の最大加速度が最も大きい$S_s - 1$による評価を行い、評価結果が比較的厳しいもの等についてのみ基準地震動$S_s - 2 \sim 7$に対する評価を行っていた) </td> <td data-bbox="1137 698 1353 927"> <ul style="list-style-type: none"> ・耐震安全性評価を行ったSクラス機器 </td> </tr> <tr> <td data-bbox="421 927 550 1189">工事計画認可の反映</td> <td data-bbox="550 927 719 1189">弁の動的機能維持評価における評価用加速度の不確かさの考慮</td> <td data-bbox="719 927 1137 1189"> <ul style="list-style-type: none"> ・配管の強度評価に用いる評価用加速度と同じ、1.2ZPA（従来は1.0ZPA）とスペクトルモーダル解析による応答加速度の大きい方を評価値として扱う。 </td> <td data-bbox="1137 927 1353 1189"> <ul style="list-style-type: none"> ・配管の流れ加速型腐食を考慮した以下弁の動的機能維持評価 <ul style="list-style-type: none"> -主蒸気逃がし弁 -主蒸気安全弁 -主蒸気隔離弁 -主給水隔離弁 </td> </tr> </tbody> </table>			項目	内容	評価対象	原子炉設置変更許可の反映	基準地震動	<ul style="list-style-type: none"> ・基準地震動$S_s - 1 \sim 7$に対する評価を行う。 (30年目の評価では、水平方向の最大加速度が最も大きい$S_s - 1$による評価を行い、評価結果が比較的厳しいもの等についてのみ基準地震動$S_s - 2 \sim 7$に対する評価を行っていた) 	<ul style="list-style-type: none"> ・耐震安全性評価を行ったSクラス機器 	工事計画認可の反映	弁の動的機能維持評価における評価用加速度の不確かさの考慮	<ul style="list-style-type: none"> ・配管の強度評価に用いる評価用加速度と同じ、1.2ZPA（従来は1.0ZPA）とスペクトルモーダル解析による応答加速度の大きい方を評価値として扱う。 	<ul style="list-style-type: none"> ・配管の流れ加速型腐食を考慮した以下弁の動的機能維持評価 <ul style="list-style-type: none"> -主蒸気逃がし弁 -主蒸気安全弁 -主蒸気隔離弁 -主給水隔離弁
項目	内容	評価対象												
原子炉設置変更許可の反映	基準地震動	<ul style="list-style-type: none"> ・基準地震動$S_s - 1 \sim 7$に対する評価を行う。 (30年目の評価では、水平方向の最大加速度が最も大きい$S_s - 1$による評価を行い、評価結果が比較的厳しいもの等についてのみ基準地震動$S_s - 2 \sim 7$に対する評価を行っていた) 	<ul style="list-style-type: none"> ・耐震安全性評価を行ったSクラス機器 											
工事計画認可の反映	弁の動的機能維持評価における評価用加速度の不確かさの考慮	<ul style="list-style-type: none"> ・配管の強度評価に用いる評価用加速度と同じ、1.2ZPA（従来は1.0ZPA）とスペクトルモーダル解析による応答加速度の大きい方を評価値として扱う。 	<ul style="list-style-type: none"> ・配管の流れ加速型腐食を考慮した以下弁の動的機能維持評価 <ul style="list-style-type: none"> -主蒸気逃がし弁 -主蒸気安全弁 -主蒸気隔離弁 -主給水隔離弁 											

タイトル	高浜 3 号炉の高経年化技術評価との相違点について
説明	<p>高浜 3 号炉と高浜 4 号炉の高経年化技術評価（耐震）において、差異が生じ得る理由を以下に記す。</p> <p>1. 評価対象設備の差</p> <p>① 3・4 号炉共用設備 3・4 号共用設備については 3 号炉側および 4 号炉側、それぞれに同じ評価結果を記載しているため差異は生じない。</p> <p>② 設備仕様の差 設備構造の違いや材質の違いにより評価結果に差が生じ得る。</p> <p>③ 代表設備・部位の差 技術評価側の評価結果の差等により代表設備・部位に評価結果に差が生じ得る。</p> <p>2. 劣化想定レベルの差</p> <p>① 技術評価側の評価結果の差等により劣化想定レベルに差異が生じ、耐震評価結果に差が生じ得る（技術評価側の評価結果によらず、劣化状態を固定して耐震評価を行っている場合は影響しない。）</p> <p>3. 地震応答の差</p> <p>① 入力 高浜 3 号炉と 4 号炉はツインプラントで建屋モデルが同じであるため床応答曲線に差異はないが、サポート設置位置や機器設置位置の差により入力が異なる場合は差が生じ得る。</p> <p>② 応答 設備構造の違いや材質の違いによる差、または配管ルートやサポート拘束点に差がある場合は応答に差が生じ得る。</p> <p>③ 評価手法 ツインプラントの片号炉は通常の評価手法を用い、もう片号炉に対し詳細評価手法を用いた場合等により差が生じ得る。</p> <p>4. 評価結果の差 上記 1. ～ 3. の差により、耐震安全性の確認結果や高経年化への対応に差が生じるものはない。</p> <p>なお、高浜 3 号炉と高浜 4 号炉の高経年化技術評価（耐震）について、耐震安全性評価の対象（◎事象）の評価項目及び評価結果を比較した一覧表を、添付 1 に示し、差が生じる理由（結果的に差が生じていない場合も生じ得た理由を含む）を上記 1 ①～③、2 ①、3 ①～③に類し「3 号炉と 4 号炉の差異」欄に記載した。</p> <p style="text-align: right;">以 上</p>

機種	経年劣化事象	機器名称	前震クラス	地震力	高圧3号				高圧4号				3号と4号の差異	
					応力比	疲労累積係数(本号:環境疲労考慮)			応力比	疲労累積係数(本号:環境疲労考慮)				
						通過 運転時	地震時	合計		通過 運転時	地震時	合計		
ポンプ	ポンプケーシングの疲労割れ	余熱除去ポンプ	S	S _s S _i	-	0.079	0.000	0.079	-	0.082	0.000	0.082	2① 3②	
					-	0.079	0.000	0.079	-	0.082	0.000	0.082		
					-	0.001	0.000	0.001	-	0.001	0.000	0.001		
					-	0.001	0.000	0.001	-	0.001	0.000	0.001		
					-	0.763	0.000	0.763	-	0.795	0.000	0.795	2① 3②	
					-	0.763	0.000	0.763	-	0.795	0.000	0.795		
	ケーシングの熱割れ	1次冷却材ポンプ	ケーシング 吸込ノズル ケーシング 吐出ノズル ケーシング 脚部	S	S _s S _i	-	0.763	0.000	0.763	-	0.796	0.000	0.796	
						-	0.763	0.000	0.763	-	0.796	0.000	0.796	
						-	0.763	0.000	0.763	-	0.796	0.000	0.796	
						部位	7.5寸外量	使用温度	応力	部位	7.5寸外量	使用温度	応力	
						吐出ノズル	約13.6%	約284℃	約114 MPa	吐出ノズル	約12.2%	約284℃	約114 MPa	
						ホットレグ直管	約18.0%	約321℃	約169 MPa	ホットレグ直管	約17.2%	約321℃	約169 MPa	
熱交換器	管板等の疲労割れ	再生熱交換器	S	S _s S _i	-	0.048	0.000	0.048	-	0.048	0.000	0.048	2①	
					-	0.048	0.000	0.048	-	0.048	0.000	0.048		
					-	0.072	0.000	0.072	-	0.074	0.000	0.074		
					-	0.072	0.000	0.072	-	0.074	0.000	0.074		
					-	0.150	0.012	0.162	-	0.151	0.012	0.163	2① 3②	
					-	0.150	0.002	0.152	-	0.151	0.002	0.153		
	胴部圧縮部品等の腐食(流れ加速型腐食)	蒸気発生器	管板 管板 管板 管板 管板 伝熱管	S	S _s S _i	-	0.525	0.000	0.525	-	0.513	0.000	0.513	
						-	0.525	0.000	0.525	-	0.513	0.000	0.513	
						静的地震力	0.42	-	-	0.42	-	-	-	差異なし
						静的地震力	0.08	-	-	0.08	-	-	-	差異なし
						静的地震力	0.08	-	-	0.08	-	-	-	差異なし
						静的地震力	0.57	-	-	0.57	-	-	-	差異なし
伝熱管の内面腐食(流れ加速型腐食)	蒸気発生器	伝熱管	S	S _s	-	0.87	-	-	-	0.87	-	-	差異なし	
					一次	0.59	-	-	0.59	-	-	-	差異なし	
					一次十二次	0.80	-	-	0.80	-	-	-	差異なし	
					一次	0.91	-	-	0.91	-	-	-	差異なし	
					一次十二次	0.36	-	-	0.36	-	-	-	差異なし	
					一次十二次	0.36	-	-	0.36	-	-	-	差異なし	

機種	経年劣化事象	機器名称	前震クラス	地震力	高圧3号			高圧4号			3号と4号の差異		
					応力比	疲労累積係数(本号:環状疲労考慮)		応力比	疲労累積係数(本号:環状疲労考慮)				
						通常運転時	地震時		通常運転時	地震時		合計	合計
容器	端板の疲労割れ	固定式配管貫通部	S	S _s	-	0.001	0.004	0.005	-	0.001	0.001	0.002	1③
				S _d	-	0.001	0.001	0.002	-	0.001	0.001	0.002	2① 3②
	伸縮継手の疲労割れ	伸縮式配管貫通部	S	S _s	-	0.024	0.316	0.340	-	0.024	0.365	0.389	2①
				S _d	-	0.024	0.061	0.085	-	0.024	0.083	0.107	3②
				S _s	-	0.219	0.693	0.912	-	0.419	0.379	0.798	1③
				S _d	-	0.219	0.170	0.369	-	0.419	0.082	0.501	2① 3②
	原子炉容器	冷却材入口管台	S	S _s	-	0.037	0.000	0.037	-	0.039	0.000	0.039	1②
				S _d	-	0.037	0.000	0.037	-	0.039	0.000	0.039	2① 3②
				S _s	-	0.045	0.000	0.045	-	0.043	0.000	0.043	1②
				S _d	-	0.045	0.000	0.045	-	0.043	0.000	0.043	2① 3②
				S _s	-	0.110	0.000	0.110	-	0.122	0.000	0.122	2①
				S _d	-	0.110	0.000	0.110	-	0.122	0.000	0.122	
				S _s	-	0.013	0.001	0.014	-	0.014	0.001	0.015	2① 3②
	原子炉容器	空気抜用管台	S	S _d	-	0.013	0.001	0.014	-	0.014	0.001	0.015	2① 3②
				S _s	-	0.116	0.001	0.117	-	0.120	0.001	0.121	2①
S _d				-	0.116	0.000	0.116	-	0.120	0.000	0.120	3②	
S _s				-	0.006	0.000	0.006	-	0.006	0.000	0.006	2①	
S _d				-	0.006	0.000	0.006	-	0.006	0.000	0.006		
加圧器	スプレイン用管台	S	S _s	-	0.061	0.000	0.061	-	0.063	0.000	0.063	2① 3②	
			S _d	-	0.061	0.000	0.061	-	0.063	0.000	0.063		
			S _s	-	0.215	0.000	0.215	-	0.199	0.000	0.199	2① 3②	
原子炉容器	サージ用管台	S	S _d	-	0.215	0.000	0.215	-	0.199	0.000	0.199	2① 3②	
			S _s	-	0.215	0.000	0.215	-	0.199	0.000	0.199		
中性子照射による関連温度上昇評価	原子炉容器	胴部 (想定電裂深さ10mm)	S	S _s	-	-	-	-	-	-	-	-	2①
				S _d	-	-	-	-	-	-	-	-	-

機種	経年劣化事象	機器名称	耐震クラス	地震力	高浜2号			高浜4号			3号と4号の差異			
					応力比	疲労累積係数(通常運転時)	地震時	合計	応力比	疲労累積係数(通常運転時)		地震時	合計	
														疲労累積係数(通常運転時)
配管	母管及び管台の疲労割れ	余熱除去系統配管	S	S _s	-	0.020	0.000	0.020	0.000	0.026	0.000	0.026	1②③ 2① 3②③	
			S ₁	-	0.020	0.000	0.020	0.000	0.026	0.000	0.026	0.000	0.026	1②③ 2① 3②③
		ステンレス鋼配管	S _s	-	0.008	0.000	0.008	0.000	0.007	0.000	0.007	0.000	0.007	1②③ 2① 3②③
			S ₁	-	0.008	0.000	0.008	0.000	0.007	0.000	0.007	0.000	0.007	1②③ 2① 3②③
		加圧器サージ配管	S _s	-	0.476	0.001	0.477	0.001	0.503	0.001	0.504	0.001	0.504	1②③ 2① 3②③
			S ₁	-	0.476	0.001	0.477	0.001	0.503	0.001	0.504	0.001	0.504	1②③ 2① 3②③
		炭素鋼配管	S _s	-	0.065	0.010	0.075	0.005	0.075	0.005	0.080	0.005	0.076	1②③ 2① 3②③
			S ₁	-	0.065	0.002	0.067	0.001	0.075	0.001	0.076	0.001	0.076	1②③ 2① 3②③
		ホットレグ	S _s	-	0.002	0.000	0.002	0.000	0.002	0.001	0.003	0.001	0.003	1②③ 2① 3②③
			S ₁	-	0.002	0.000	0.002	0.000	0.002	0.000	0.002	0.000	0.002	1②③ 2① 3②③
	クロスオーバーレグ	S _s	-	0.009	0.000	0.009	0.000	0.009	0.000	0.009	0.000	0.009	2① 3②	
		S ₁	-	0.009	0.000	0.009	0.000	0.009	0.000	0.009	0.000	0.009	2① 3②	
	コールドレグ	S _s	-	0.005	0.000	0.005	0.000	0.005	0.000	0.005	0.000	0.005	2① 3②	
		S ₁	-	0.005	0.000	0.005	0.000	0.005	0.000	0.005	0.000	0.005	2① 3②	
	1次余部材管	加圧器サージライン用管台	S _s	-	0.160	0.001	0.161	0.001	0.165	0.001	0.166	0.001	0.166	2① 3②
			S ₁	-	0.160	0.000	0.160	0.000	0.165	0.000	0.165	0.000	0.165	2① 3②
	1次余部材管(水平2方向考慮)	配管サポート(余熱除去系統配管のアンカーサポート)	S _s	-	0.030	0.001	0.031	0.001	0.030	0.001	0.031	0.001	0.031	2① 3②
			S ₁	-	0.030	0.001	0.031	0.001	0.030	0.001	0.031	0.001	0.031	2① 3②
	疲労割れ	配管サポート(余熱除去系統配管のアンカーサポート)	S _s	-	0.022	0.001	0.023	0.001	0.027	0.001	0.028	0.001	0.028	2① 3②
			S ₁	-	0.022	0.001	0.023	0.001	0.027	0.000	0.027	0.000	0.027	2① 3②
疲労割れ	ラグとブレートの溶接部	S _s	-	0.026	0.000	0.026	0.000	0.027	0.000	0.027	0.000	0.027	2① 3②	
		S ₁	-	0.026	0.000	0.026	0.000	0.027	0.000	0.027	0.000	0.027	2① 3②	
疲労割れ	配管とハンドの溶接部	S _s	-	0.32	0.000	0.32	0.000	0.32	0.000	0.32	0.000	0.32	2① 3②	
		S ₁	-	0.39	0.000	0.39	0.000	0.39	0.000	0.39	0.000	0.39	2① 3②	
疲労割れ	ラグとブレートの溶接部	S _s	-	0.51	0.000	0.51	0.000	0.51	0.000	0.51	0.000	0.51	2① 3②	
		S ₁	-	0.62	0.000	0.62	0.000	0.62	0.000	0.62	0.000	0.62	2① 3②	
母管の高サイクル熱疲労割れ(高温水合流部)	余熱除去系統配管	S _s	-	0.41	0.000	0.41	0.000	0.41	0.000	0.41	0.000	0.41	2① 3②	
		S ₁	-	0.60	0.000	0.60	0.000	0.60	0.000	0.60	0.000	0.60	2① 3②	
母管の高サイクル熱疲労割れ(高温水合流部)	余熱除去系統配管	S _s	-	0.31	0.000	0.31	0.000	0.31	0.000	0.31	0.000	0.31	2① 3②	
		S ₁	-	0.30	0.000	0.30	0.000	0.30	0.000	0.30	0.000	0.30	2① 3②	

機種	経年劣化現象	機器名称	耐震クラス	地震力	高圧3号			高圧4号			3号と4号の差異				
					ポカ比	疲労異状係数(本号:環境疲労考慮) 運送時	地震時	合計	ポカ比	疲労異状係数(本号:環境疲労考慮) 運送時		地震時	合計		
配管	長管の腐食(流れ加速型腐食)	主蒸気系統配管	S	S _s	一次	0.68	-	-	-	0.57	-	-	1②③ 3①②③		
				S _s	一次十二次	1.06	-	0.310	0.310	0.73	-	-	-	-	
				S _c	一次	0.79	-	-	-	0.80	-	-	-	-	-
				S _c	一次十二次	0.43	-	-	-	0.40	-	-	-	-	-
		S	主給水系統配管	S	C	静的地震力	0.53	-	-	-	0.57	-	-	1②	
		S _s			一次	0.61	-	-	-	0.61	-	-	-	-	
		S _s			一次十二次	0.81	-	-	-	0.80	-	-	-	1②③ 3①②③	
		S _c			一次	0.66	-	-	-	0.66	-	-	-	-	
		C	一次十二次	0.40	-	-	-	0.40	-	-	-	-	-		
		C	静的地震力	0.37	-	-	-	0.49	-	-	-	-	1②		
		C	静的地震力	0.42	-	-	-	0.33	-	-	-	-	1②		
		C	静的地震力	0.47	-	-	-	0.49	-	-	-	-	1②		
		C	静的地震力	0.66	-	-	-	0.63	-	-	-	-	1②		
		C	静的地震力	0.35	-	-	-	0.35	-	-	-	-	1②		
C	静的地震力	0.91	-	-	-	0.69	-	-	-	-	1② 3③				
C	静的地震力	0.78	-	-	-	0.78	-	-	-	-	差異なし				
C	静的地震力	0.42	-	-	-	0.41	-	-	-	-	1②				
C	静的地震力	0.93	-	-	-	0.93	-	-	-	-	1② 3③				
弁	弁の疲労割れ	蒸気発生器ブロウダウン系統配管	S	S _s	一次	0.30	-	-	-	0.28	-	-	-		
				S _s	一次十二次	1.18	-	0.919	0.919	1.18	-	0.900	0.900	1②③ 3②③	
				S _c	一次	0.51	-	-	-	0.47	-	-	-	-	-
				S _c	一次十二次	0.56	-	-	-	0.57	-	-	-	-	-
		S	仕切弁	余熱除去ポンプロープ側入口第1隔離弁	S _s	-	-	0.101	0.000	0.101	-	0.101	0.000	0.101	1②③ 2① 3②③
		S _s			-	-	0.101	0.000	0.101	-	0.101	0.000	0.101	1②③ 3②③	
		S _s			-	-	0.396	0.000	0.396	-	0.375	0.000	0.375	0.375	1②③ 2① 3②③
		S _s			-	-	0.396	0.000	0.396	-	0.375	0.000	0.375	0.375	1②③ 2① 3②③
		S	玉形弁	排出水止め弁	S _s	-	-	0.917	0.000	0.917	-	0.918	0.000	0.918	1②③ 2① 3②③
		S _s			-	-	0.917	0.000	0.917	-	0.918	0.000	0.918	1②③ 2① 3②③	
		S _s			-	-	0.064	0.000	0.064	-	0.065	0.000	0.065	0.065	1②③ 2① 3②③
		S _s			-	-	0.064	0.000	0.064	-	0.065	0.000	0.065	0.065	1②③ 2① 3②③
		S	スイング逆止弁	蒸気タンク出口第2逆止弁	S _s	-	-	0.917	0.000	0.917	-	0.918	0.000	0.918	1②③ 2① 3②③
		S _s			-	-	0.917	0.000	0.917	-	0.918	0.000	0.918	1②③ 2① 3②③	
S _s	-	-			0.064	0.000	0.064	-	0.065	0.000	0.065	0.065	1②③ 2① 3②③		
S _s	-	-			0.064	0.000	0.064	-	0.065	0.000	0.065	0.065	1②③ 2① 3②③		
S	リフト逆止弁	加圧器補助スプレイ逆止弁	S _s	-	-	0.064	0.000	0.064	-	0.065	0.000	0.065	1②③ 2① 3②③		
S _s			-	-	0.064	0.000	0.064	-	0.065	0.000	0.065	0.065	1②③ 2① 3②③		
S _s			-	-	0.064	0.000	0.064	-	0.065	0.000	0.065	0.065	1②③ 2① 3②③		
S _s			-	-	0.064	0.000	0.064	-	0.065	0.000	0.065	0.065	1②③ 2① 3②③		

機種	経年劣化事象	機器名称	耐震クラス	地震力	高圧3号			高圧4号			3号と4号の差異
					応力比	疲労累積係数(基準:環境疲労考慮)		応力比	疲労累積係数(基準:環境疲労考慮)		
						通常運転時	地震時		通常運転時	地震時	
炉内構造物	低サイクル疲労割れ	上部 炉心支持板	S _s	-	0.020	0.000	-	0.020	0.000	-	1③ 2①
			S _d	-	0.020	0.000	-	0.020	0.000	-	1③ 2①
		上部 炉心支持柱	S _s	-	0.001	0.000	-	0.001	0.000	-	1③ 2①
			S _d	-	0.001	0.000	-	0.001	0.000	-	1③ 2①
		下部 炉心支持板	S _s	-	0.022	0.038	-	0.022	0.038	-	1③ 2①
			S _d	-	0.022	0.002	-	0.022	0.002	-	1③ 2①
		下部 炉心支持柱	S _s	-	0.030	0.143	-	0.031	0.143	-	1③ 2①
			S _d	-	0.030	0.013	-	0.031	0.013	-	1③ 2①
		下部 炉心支持柱	S _s	-	0.030	0.438	-	0.031	0.438	-	1③ 2①
			S _s	-	$\frac{K(0.9MPa\sqrt{m})}{K(0.9MPa\sqrt{m})}$	-	-	$\frac{K(0.9MPa\sqrt{m})}{K(0.9MPa\sqrt{m})}$	-	-	-
タービン 設備	腐食 (流注加速型腐食) 凝縮器伝熱管の 内面腐食 (流注加速型腐食)	制御棒クラスター 案内管(案内板) 炉内許容用 シンブルチューブ 高圧タービン 凝縮器(冷凍機)	S	S _s	0.02	-	-	0.02	-	-	差異なし
			C	静的地震力	0.41	-	-	0.41	-	-	差異なし
空調設備	腐食(全面腐食)	冷水系統(冷凍機) 膨張タンク(冷凍機)	C	静的地震力	0.25	-	-	0.25	-	-	差異なし
			C	静的地震力	0.40	-	-	0.40	-	-	差異なし
		銅板	C	静的地震力	0.06	-	-	0.06	-	-	差異なし

機種	経年劣化事象	機器名称	耐震クラス	地震力	高浜3号				高浜4号				3号と4号の差異	
					応力比	疲労累積係数(本機:環状疲労考慮)		応力比	疲労累積係数(本機:環状疲労考慮)					
						通常運転時	地震時		通常運転時	地震時	合計	合計		
機械設備	中性子及びγ線照射脆化	原子炉容器サポート	S	S _s	0.21	-	-	-	-	-	-	-	2① 3②	
		蒸気発生器支持脚	S	S _s	0.26	-	-	-	-	-	-	-	3②	
				一次+二次	0.65	-	-	-	-	-	-	-	-	
		摩耗	蒸気発生器支持脚(水平2方向考慮)	S	S _s	0.37	-	-	-	-	-	-	-	3②
	一次+二次				0.91	-	-	-	-	-	-	-	-	
	重機器サポート スカート溶接部の疲労割れ	1次冷却材ポンプ支持脚	S	S _s	0.06	-	-	-	-	-	-	-	-	3②
				一次+二次	0.20	-	-	-	-	-	-	-	-	-
				S _s	-	0.145	0.005	0.150	0.150	0.005	0.155	0.155	2① 3②	
				S _t	-	0.145	0.000	0.145	0.150	0.000	0.150	0.150	3②	
	制御用空気のための腐食(全面腐食)	空気ため	-	S	S _s	0.23	-	-	-	-	-	-	-	差異なし
					S _s	0.56	-	-	-	-	-	-	-	差異なし
					B	0.52	-	-	-	-	-	-	-	差異なし
B					0.03	-	-	-	-	-	-	-	差異なし	
ステンレス鋼使用部位の応力腐食割れ	被覆管	-	S	S _s	0.56	-	-	-	-	-	-	-	差異なし	
				B	0.52	-	-	-	-	-	-	-	差異なし	
				B	0.03	-	-	-	-	-	-	-	差異なし	
				B	0.52	-	-	-	-	-	-	-	差異なし	
腐食	主蒸気系統配管	配管用基礎ボルト	S	S _s	0.55	-	-	-	-	-	-	-	1②③ 3①②③	
				せん断	0.43	-	-	-	-	-	-	-	-	
				S _s	0.99	-	-	-	-	-	-	-	-	
				せん断	0.49	-	-	-	-	-	-	-	-	
				S _d	0.45	-	-	-	-	-	-	-		
				せん断	0.27	-	-	-	-	-	-	-		

タイトル	<p>運転開始後30年での高経年技術評価（耐震安全性評価）との評価結果の相違点について</p>
説明	<p>高浜4号炉のPLM30とPLM40の評価結果の相違点について、表21-1に示す。</p> <p>なお、PLM30とPLM40では評価に用いた地震動の相違※による差は、対象設備全般に係る相違点であるため、また②60年時点の劣化予測の相違（運転実績に基づく予測過渡回数や予測照射量の相違）による差については地震による評価の相違点ではないため、表20-1の比較説明対象とはしていない。</p> <p>なお、①地震動の相違、②60年時点の劣化予測の相違が影響し得る評価項目については、表20-2にPLM30とPLM40の評価結果を比較し、結果的に差が出なかったものを含め識別している（評価結果については表20-1の相違による影響も含む）。</p> <p>※地震動の相違</p> <p>PLM30： Ss-1（Ss-1で許容値に対する評価値の比が0.5未満の評価項目） Ss-1～7（Ss-1で許容値に対する評価値の比が0.5以上の評価項目）</p> <p>PLM40： Ss-1～7</p> <p style="text-align: right;">以 上</p>

表21-1 高浜4号 耐震安全性評価結果 30年目と40年目の比較 (1/3)

機種名	機器名称 部位		経年劣化事象	耐震重要度	地震動	PLM30評価結果	PLM40評価結果	PLM30とPLM40の差異の理由	評価種別	添付資料
熱交換器	蒸気発生器	伝熱管	摩耗	S	S _s	—	(一次) 0.59	PLM(30)以降、当該プラントで管支持板直下部の伝熱管外面にスケールによる摩耗減肉が発生したことから、PLM(40)では評価を実施	応力比	—
						—	(一次+二次) 0.60			
容器	原子炉容器	胴部(炉心領域部)	中性子照射脆化 (関連温度の上昇)	S	S _s	K _{Ic} >K _I	K _{Ic} >K _I (地震により生じる応力拡大係数K _I が変更)	・地震荷重の見直し(ノズル部⇒胴部の炉心領域部) ・地震による応力評価の精緻化(膜応力と曲げ応力を分離) ・応力拡大係数算出におけるAp項の過渡事象毎の時刻歴化	応力拡大係数	—
配管	余熱除去系統配管	母管	疲労割れ	S	S _s	(通常運転時) 0.020 (地震時) 0.001 (合計) 0.021	(通常運転時) 0.026 (地震時) 0.000 (合計) 0.026	クラス1範囲境界変更(～第1隔離弁⇒～第2隔離弁)にともなう代表節点変更	疲労累積係数	—
配管	主蒸気系統配管	母管	腐食(流れ加速型腐食)	S	S _s	(一次) 0.60	(一次) 0.57	・モデル精緻化(弁面間長さ分の重量から配管重量分を削除、サポート剛性考慮、分布マス及びFRS谷埋め無しを使用)	応力比	添付2
						(一次+二次) 0.91	(一次+二次) 0.73			
配管	主給水系統配管 (Sクラス)	母管	腐食(流れ加速型腐食)	S	S _s	(一次) 0.50	(一次) 0.61	・解析手法の変更(時刻歴解析⇒スペクトルモーダル解析) ・モデル精緻化(弁面間長さ分の重量から配管重量分を削除)	応力比	添付3
						(一次+二次) 0.61	(一次+二次) 0.80			
配管	補助蒸気系統配管	母管	腐食(流れ加速型腐食)	C	静的 地震力	(一次) 0.68	(一次) 0.78	2次系代表→1次系代表(定ピッチスパン評価結果) (PLM30時は2次系の結果記載)	応力比	添付4
配管	グランド蒸気配管	母管	腐食(流れ加速型腐食)	C	静的 地震力	(一次) 0.98	(一次) 0.69	当該設備の改造	応力比	添付5

表21-1 高浜4号 耐震安全性評価結果 30年目と40年目の比較 (2/3)

機種名	機器名称 部位		経年劣化事象	耐震 重要度	地震動	PLM30評価結果	PLM40評価結果	PLM30とPLM40の差異の理由	評価種別	添付資料
配管	ドレン系統配管	母管	腐食(流れ加速型腐食)	C	静的 地震力	(一次) 0.93	(一次) 0.93	PLM30時の代表「第1段湿分分離加熱器ドレンポンプ吐出管(B1)」の改造により、 PLM40では「第2段湿分分離加熱器ドレンタンクドレン管(A1)」に代表がシフト(応力 比は同じ)	応力比	-
配管	蒸気発生器ブローダウン系統配管	母管	腐食(流れ加速型腐食)	S	S _s	(一次) 0.27	(一次) 0.28	・解析手法の変更(時刻歴解析⇒スベクトルモード解析) ・精緻化(井面間長さ分の重量から配管重量分を削除、サポート剛性考慮、分布マ ス及びFRS谷埋め無しを使用、ピーク応力法を用いて算出した等価繰返し回数を使用)	応力比	-
						(一次+二次) 1.16	(一次+二次) 1.18			
						(疲労累積係数) 0.909	(疲労累積係数) 0.900			
配管	1次冷却材管	母管および管台	熱時効	S	S _s	J _{mat} > J _{app} ・クロスオーバーレグ直管 ・番任タンク注入ライン管台	J _{mat} > J _{app} ・ホットレグ直管 ・番任タンク注入ライン管台 ・RV入口32°エルボ	評価部位の追加(RV入口32°エルボ)	亀裂進展力	-
配管	配管サポート アンカー	配管とパッドの溶接部	疲労割れ	S	S _s	(一次) 0.08	(一次) 0.19	サポート改造反映(パイプラグ⇒角ラグ)	応力比	添付1
		パッドとラグの溶接部				(一次+二次) 0.08	(一次+二次) 0.19			
						(一次) 0.22	(一次) 0.29			
		ラグとプレートとの溶接部				(一次+二次) 0.25	(一次+二次) 0.30			
						(一次) 0.30	(一次) 0.20			
						(一次+二次) 0.33	(一次+二次) 0.24			
炉内構造物	バップルフォーマボルト		照射誘起型応力腐食割れ	S	S _s	(一次) 0.14	-	60年時点のバップルフォーマボルトの損傷予測本数が0本のためPLM(40)では 評価せず(PLM(30)でも0本であったが念のため実施していた)	応力比 制御棒挿入性評価	-

表21-1 高浜4号 耐震安全性評価結果 30年目と40年目の比較 (3/3)

機種名	機器名称 部位		経年劣化事象	耐震 重要度	地震動	PLM30評価結果	PLM40評価結果	PLM30とPLM40の差異の理由	評価種別	添付資料
機械設備	制御棒クラスタ	被覆管	摩耗(強度評価)	S	Ss	(一次) 0.67	(一次) 0.56	PLM30時はクラスタ応力解析において、第1グリッド位置の制御棒と制御棒案内シ ンブルのギャップを制御棒の変位として安全側に考慮していたが、実際の物理的挙 動としては当該位置において、このようなギャップの変位は生じないことからPLM40 時は考慮していないため相違が生じた。	応力比	添付6
機械設備	制御棒クラスタ	被覆管	摩耗(制御棒挿入性評価)	S	Ss	(地震+劣化) 1.75秒 (規定値) 2.2秒	評価結果に変更は無い (評価記載箇所の一元化)	炉内構造物の制御棒クラスタ案内管(案内板)の摩耗と、制御棒被覆管の摩耗を同 時に考慮し評価しているため、PLM(30)では両方に同じ評価内容を記載してい たが、PLM(40)では炉内構造物側のみの記載とした。	制御棒挿入性評価	-
機械設備	廃液蒸発装置	廃液蒸発装置蒸発器銅板 廃液蒸発装置加熱器伝熱管	応力腐食割れ	B	1/2Sd	-	(一次) 0.52(銅板) 0.03(伝熱管)	高浜3・4号共用設備であり、PLM(30)では高浜3号側にも記載していたが、 PLM(40)では4号側にも追記	応力比	-
機械設備	基礎ボルト	主蒸気系統配管	腐食(全面腐食)	S	Ss	【引継】 (一次) 0.80 【せん断】 (一次) 0.19	【引継】 (一次) 0.88 【せん断】 (一次) 0.28	主蒸気系統配管の流れ加速型腐食の評価モデル変更に伴う荷重変更	応力比	-
電源設備	非常用ディーゼル機関付属設備(熱交換器)	清水冷却器	腐食(全面腐食)	S	Ss	(一次) 0.43	-	PLM(30)時は、6事象化(基本的に6事象のみを「高経年化対策上着目すべき経年 劣化事象(O事象)」とすることされる前であったため、当該腐食をO事象として抽 出し耐震安全上考慮する必要がある経年劣化事象(◎事象)とし耐震安全性評価を 行っていたが、PLM(40)では6事象化され技術評価側で「腐食が発生しがたい環境 であり、これまでに有意な腐食も認められておらず今後もこれらの傾向が変化す る要因があるとは考えがたい。」と評価されたことから△①事象(補足説明資料(共 通)別紙6 表1-1および表1-2 参照)と判断され、耐震評価不要となったもの。	応力比	-
電源設備	非常用ディーゼル機関付属設備(容器)	シリンダ冷却水タンク	内面からの腐食(全面腐食)	S	Ss	(一次) 0.04	-		応力比	-
電源設備	非常用ディーゼル機関付属設備(配管)	シリンダ冷却水系統配管	内面からの腐食(全面腐食)	S	Ss	(一次) 0.27	-		応力比	-

表21-2 高浜4号 耐震安全性評価結果 30年目と40年目の比較一覧(1/6)

機種	経年劣化事象	機器名称		耐震クラス	地震力	高浜4号(30年目)						高浜4号(40年目)						①地震動の相違 ②60年時点の劣化予測の相違
						応力比	疲労累積係数(本号:環境疲労考慮)			応力比	疲労累積係数(本号:環境疲労考慮)							
							通常運転時	地震時	合計		通常運転時	地震時	合計					
ポンプ	ポンプケーシングの疲労割れ	余熱除去ポンプ	ケーシング	S	S _s	-	0.077	0.000	0.077	-	0.082	0.000	0.082	① ②				
					S _d	-	0.077	0.000	0.077	-	0.082	0.000	0.082					
		1次冷却材ポンプ	ケーシング 吸込ノズル	S	S _s	-	0.001	0.000	0.001	-	0.001	0.000	0.001					
					S _d	-	0.001	0.000	0.001	-	0.001	0.000	0.001					
			ケーシング 吐出ノズル	S	S _s	-	0.731	0.000	0.731	-	0.795	0.000	0.795					
					S _d	-	0.731	0.000	0.731	-	0.795	0.000	0.795					
		ケーシング 脚部	S	S _s	-	0.731	0.000	0.731	-	0.796	0.000	0.796						
				S _d	-	0.731	0.000	0.731	-	0.796	0.000	0.796						
	ケーシングの熱時効	1次冷却材ポンプ ケーシング	S	S _s	部位	フェライト量	使用温度	応力	部位	フェライト量	使用温度	応力	-					
					1次冷却材ポンプ ケーシング	吐出ノズル	約12.2%	約284℃	約114 MPa	吐出ノズル	約12.2%	約284℃		約114 MPa				
1次冷却材管					クロスオーバーレグ 直管	約17.2%	約284℃	約73 MPa	ホットレグ 直管	約17.2%	約321℃	約169 MPa						
熱交換器	管板等の疲労割れ	再生熱交換器	管板	S	S _s	-	0.044	0.000	0.044	-	0.048	0.000	0.048	① ②				
					S _d	-	0.044	0.000	0.044	-	0.048	0.000	0.048					
		余熱除去冷却器	管板	S	S _s	-	0.070	0.000	0.070	-	0.074	0.000	0.074	① ②				
					S _d	-	0.070	0.000	0.070	-	0.074	0.000	0.074					
		蒸気発生器	管板まわり	S	S _s	-	0.138	0.005	0.143	-	0.151	0.012	0.163	① ②				
					S _d	-	0.138	0.001	0.139	-	0.151	0.002	0.153					
		給水入口管台	S	S _s	-	0.473	0.000	0.473	-	0.513	0.000	0.513	① ②					
				S _d	-	0.473	0.000	0.473	-	0.513	0.000	0.513						
	胴側耐圧構成品等の腐食(流れ加速型腐食)	湿分分離加熱器	胴板	C	静的地震力	0.42	-	-	-	0.42	-	-	-	-				
		第1低圧給水加熱器	胴板	C	静的地震力	0.08	-	-	-	0.08	-	-	-	-				
		第2低圧給水加熱器	胴板	C	静的地震力	0.08	-	-	-	0.08	-	-	-	-				
		第3低圧給水加熱器	胴板	C	静的地震力	0.57	-	-	-	0.57	-	-	-	-				
第4低圧給水加熱器		胴板	C	静的地震力	0.30	-	-	-	0.30	-	-	-	-					
伝熱管の内面腐食(流れ加速型腐食)		原子炉補機冷却水冷却器	伝熱管	S	S _s	0.87	-	-	-	0.87	-	-	-	-				
伝熱管の摩耗(管支持板直下部)	蒸気発生器	伝熱管	S	S _s	一次	-	-	-	-	0.59	-	-	-	-				
					一次+二次	-	-	-	-	0.60	-	-	-					
				S _d	一次	-	-	-	-	0.91	-	-	-					
					一次+二次	-	-	-	-	0.36	-	-	-					

表21-2 高浜4号 耐震安全性評価結果 30年目と40年目の比較一覧(2/6)

機種	経年劣化事象	機器名称		耐震クラス	地震力	高浜4号(30年目)			高浜4号(40年目)			①地震動の相違 ②60年時点の劣化予測の相違			
						応力比	疲労累積係数(太字:環境疲労考慮)			応力比	疲労累積係数(太字:環境疲労考慮)				
							通常運転時	地震時	合計		通常運転時			地震時	合計
容器	端板の疲労割れ	固定式配管貫通部	RHR	S	S _S	0.001	0.001	0.002	—	0.001	0.001	0.002	②		
					S _d	—	0.001	0.001	0.002	—	0.001	0.001		0.002	
	伸縮継手の疲労割れ	伸縮式配管貫通部	主蒸気配管貫通部	S	S _S	0.022	0.360	0.382	—	0.024	0.365	0.389	① ②		
					S _d	—	0.022	0.083	0.105	—	0.024	0.083		0.107	
			主給水配管貫通部	S	S _S	0.385	0.374	0.759	—	0.419	0.379	0.798	① ②		
					S _d	—	0.385	0.082	0.467	—	0.419	0.082		0.501	
	管台等の疲労割れ	原子炉容器	冷却材入口管台	S	S _S	0.037	0.000	0.037	—	0.039	0.000	0.039	① ②		
					S _d	—	0.037	0.000	0.037	—	0.039	0.000		0.039	
			冷却材出口管台	S	S _S	0.041	0.000	0.041	—	0.043	0.000	0.043	① ②		
					S _d	—	0.041	0.000	0.041	—	0.043	0.000		0.043	
			蓋用管台	S	S _S	0.105	0.000	0.105	—	0.122	0.000	0.122	① ②		
					S _d	—	0.105	0.000	0.105	—	0.122	0.000		0.122	
			空気抜用管台	S	S _S	0.012	0.001	0.013	—	0.014	0.001	0.015	① ②		
					S _d	—	0.012	0.001	0.013	—	0.014	0.001		0.015	
			炉内計装筒	S	S _S	0.111	0.001	0.112	—	0.120	0.001	0.121	① ②		
					S _d	—	0.111	0.000	0.111	—	0.120	0.000		0.120	
			炉心支持金物	S	S _S	0.005	0.000	0.005	—	0.006	0.000	0.006	① ②		
					S _d	—	0.005	0.000	0.005	—	0.006	0.000		0.006	
	スプレイライン用管台	S	S _S	0.056	0.000	0.056	—	0.063	0.000	0.063	① ②				
			S _d	—	0.056	0.000	0.056	—	0.063	0.000		0.063			
サージ用管台	S	S _S	0.178	0.000	0.178	—	0.199	0.000	0.199	① ②					
		S _d	—	0.178	0.000	0.178	—	0.199	0.000		0.199				
中性子照射による 関連温度上昇評価	原子炉容器	胴部 (想定亀裂深さ10mm)	S	S _S	K _{1c} 及びK _{1cJc} >K ₁ (地震荷重による K ₁ =3.3MPa√m)	—	—	—	K _{1c} 及びK _{1cJc} >K ₁ (地震荷重による K ₁ =1.8~4.8MPa√m)	—	—	—	① ②		
		胴部 (想定亀裂深さ5mm)			—	—	—	—	K _{1c} 及びK _{1cJc} >K ₁ (地震荷重による K ₁ =1.3~3.4MPa√m)	—	—	—	—		

表21-2 高浜4号 耐震安全性評価結果 30年目と40年目の比較一覧 (3/6)

機種	経年劣化事象	機器名称		耐震クラス	地震力	高浜4号(30年目)						高浜4号(40年目)					
						応力比	疲労累積係数(大字:環境疲労考慮)			応力比	疲労累積係数(大字:環境疲労考慮)			①地震動の相違 ②60年時点の劣化予測の相違			
							通常運転時	地震時	合計		通常運転時	地震時	合計				
配管	母管及び管台の疲労割れ	ステンレス鋼配管	余熱除去系統配管	S	S _s	-	0.020	0.001	0.021	-	0.026	0.000	0.026	②			
					S _d	-	0.020	0.001	0.021	-	0.026	0.000	0.026				
			加圧器サージ配管	S	S _s	-	0.007	0.000	0.007	-	0.007	0.000	0.007	②			
					S _d	-	0.007	0.000	0.007	-	0.007	0.000	0.007				
			加圧器スプレイ配管	S	S _s	-	0.421	0.001	0.422	-	0.503	0.001	0.504	① ②			
					S _d	-	0.421	0.001	0.422	-	0.503	0.001	0.504				
		炭素鋼配管	主給水系統配管	S	S _s	-	0.065	0.003	0.068	-	0.075	0.005	0.080	① ②			
					S _d	-	0.065	0.001	0.066	-	0.075	0.001	0.076				
		1次冷却材管	ホットレグ	S	S _s	-	0.002	0.001	0.003	-	0.002	0.001	0.003	① ②			
					S _d	-	0.002	0.000	0.002	-	0.002	0.000	0.002				
			クロスオーバーレグ	S	S _s	-	0.008	0.000	0.008	-	0.009	0.000	0.009	① ②			
					S _d	-	0.008	0.000	0.008	-	0.009	0.000	0.009				
			コールドレグ	S	S _s	-	0.005	0.000	0.005	-	0.005	0.000	0.005	① ②			
					S _d	-	0.005	0.000	0.005	-	0.005	0.000	0.005				
			加圧器サージライン用管台	S	S _s	-	0.141	0.001	0.142	-	0.165	0.001	0.166	① ②			
					S _d	-	0.141	0.000	0.141	-	0.165	0.000	0.165				
			蓄圧タンク注入ライン管台	S	S _s	-	0.015	0.001	0.016	-	0.030	0.001	0.031	① ②			
					S _d	-	0.015	0.001	0.016	-	0.030	0.001	0.031				
	余熱除去系戻りおよび安全注入管台		S	S _s	-	0.014	0.001	0.015	-	0.027	0.001	0.028	① ②				
				S _d	-	0.014	0.000	0.014	-	0.027	0.000	0.027					
	充てんライン用管台	S	S _s	-	0.024	0.000	0.024	-	0.027	0.000	0.027	① ②					
			S _d	-	0.024	0.000	0.024	-	0.027	0.000	0.027						
	1次冷却材管(水平2方向考慮)	充てんライン用管台	S	S _s	-	0.024	0.000	0.024	-	0.027	0.000	0.027	① ②				
	疲労割れ	配管サポート(余熱除去系統配管のアンカーサポート)	配管とパッドの溶接部	S	S _s	一次	0.08	-	-	-	0.19	-	-	-	①		
						一次+二次	0.08	-	-	-	0.19	-	-	-			
			パッドとラグの溶接部	S	S _s	一次	0.22	-	-	-	0.29	-	-	-	①		
						一次+二次	0.25	-	-	-	0.30	-	-	-			
			ラグとプレートとの溶接部	S	S _s	一次	0.30	-	-	-	0.20	-	-	-	①		
一次+二次						0.33	-	-	-	0.24	-	-	-				
母管の高サイクル熱疲労割れ(高低温水合流部)	余熱除去系統配管	余熱除去冷却器出口配管とバイパス配管の合流部	S	S _s	0.30	-	-	-	0.30	-	-	-	①				

表21-2 高浜4号 耐震安全性評価結果 30年目と40年目の比較一覧 (5/6)

機種	経年劣化事象	機器名称		耐震クラス	地震力	高浜4号(30年目)			高浜4号(40年目)			①地震動の相違 ②60年時点の劣化予測の相違		
						応力比	疲労累積係数(大字:環境疲労考慮)			応力比	疲労累積係数(大字:環境疲労考慮)			
							通常運転時	地震時	合計		通常運転時		地震時	合計
炉内構造物	低サイクル疲労割れ	炉心支持構造物	上部炉心支持板	S	S _s	—	0.015	0.000	0.015	—	0.020	0.000	0.020	① ②
				S _e	—	0.015	0.000	0.015	—	0.020	0.000	0.020	① ②	
			上部炉心支持柱	S	S _s	—	0.001	0.000	0.001	—	0.001	0.000	0.001	① ②
				S _e	—	0.001	0.000	0.001	—	0.001	0.000	0.001	① ②	
			下部炉心支持板	S	S _s	—	0.020	0.002	0.022	—	0.022	0.038	0.080	① ②
				S _e	—	0.020	0.001	0.021	—	0.022	0.002	0.024	① ②	
	下部炉心支持柱	S	S _s	—	0.029	0.017	0.046	—	0.031	0.143	0.174	① ②		
		S _e	—	0.029	0.001	0.030	—	0.031	0.013	0.044	① ②			
		炉心支持構造物(水平2方向考慮)	下部炉心支持柱	S	S _s	—	0.029	0.067	0.086	—	0.031	0.438	0.469	① ②
		炉心そのうち中性子照射による靱性低下	炉心そのうち	S	S _s	K(5.1MPa√m)>K(5.6MPa√m)	—	—	—	K(5.1MPa√m)>K(5.6MPa√m)	—	—	—	①
	照射誘起型応力腐食割れ	バップルフォーマボルト	S	S _s	地震時挿入時間: 1.72秒			—			—			
	摩耗	制御棒クラスター案内管(案内板) 炉内計装用シンブルチューブ	S	S _s	地震時挿入時間: 1.75秒			地震時挿入時間: 1.75秒			—			
			S	S _s	0.02	—	—	—	0.02	—	—	—	①	
タービン設備	腐食(流れ加速型腐食)	高圧タービン	主蒸気入口管	C	静的地震力	0.41	—	—	—	0.41	—	—	—	—
空調設備	凝縮器伝熱管の内面腐食(流れ加速型腐食)	凝縮器(冷凍機)	伝熱管	C	静的地震力	0.25	—	—	—	0.25	—	—	—	—
	腐食(全面腐食)	冷水系統(冷凍機)	配管	C	静的地震力	0.40	—	—	—	0.40	—	—	—	—
		膨張タンク(冷凍機)	胴板	C	静的地震力	0.06	—	—	—	0.06	—	—	—	—

表21-2 高浜4号 耐震安全性評価結果 30年目と40年目の比較一覧 (6/6)

機種	経年劣化事象	機器名称		耐震クラス	地震力		高浜4号(30年目)			高浜4号(40年目)			①地震動の相違 ②60年時点の劣化予測の相違		
							応力比	疲労累積係数(太字:環境疲労考慮)		応力比	疲労累積係数(太字:環境疲労考慮)				
								通常運転時	地震時		合計	通常運転時		地震時	合計
機械設備	中性子及びγ線照射脆化	原子炉容器サポート	サポートブラケット(サポートリブ)	S	S _s	0.21	-	-	-	0.21	-	-	-	① ②	
	摩耗	蒸気発生器支持脚	ヒンジ摺動部	S	S _s	一次	0.26	-	-	-	0.26	-	-	-	
						一次+二次	0.65	-	-	-	0.65	-	-	-	
		蒸気発生器支持脚(水平2方向考慮)	ヒンジ摺動部	S	S _s	一次	0.37	-	-	-	0.37	-	-	-	①
						一次+二次	0.91	-	-	-	0.91	-	-	-	
	1次冷却材ポンプ支持脚	ヒンジ摺動部	S	S _s	一次	0.06	-	-	-	0.06	-	-	-	①	
					一次+二次	0.20	-	-	-	0.20	-	-	-		
	重機器サポートスカート溶接部の疲労割れ	加圧器スカート溶接部		S	S _s	-	0.139	0.003	0.142	-	0.150	0.005	0.155	① ②	
					S _d	-	0.139	0.000	0.139	-	0.150	0.000	0.150		
	制御用空気だめの腐食(全面腐食)	空気だめ	-	S	S _s	0.23	-	-	-	0.23	-	-	-	①	
	被覆管の摩耗	制御棒クラスタ	被覆管	S	S _s	0.67	-	-	-	0.56	-	-	-	-	
	ステンレス鋼使用部位の応力腐食割れ	廃液蒸発装置	蒸発器胴板	B	1/2S _d	-	-	-	-	0.52	-	-	-	-	
			加熱器伝熱管	B	静的地震力	-	-	-	-	0.03	-	-	-	-	-
腐食	復水タンク	基礎ボルト	S	S _s	引張	0.55	-	-	-	0.55	-	-	-	-	
					せん断	0.43	-	-	-	0.43	-	-	-	①	
	主蒸気系統配管	配管用基礎ボルト	S	S _s	引張	0.80	-	-	-	0.88	-	-	-	-	
					せん断	0.19	-	-	-	0.28	-	-	-	-	
			S	S _d	引張	0.97以下	-	-	-	0.70	-	-	-	①	
					せん断	0.23以下	-	-	-	0.22	-	-	-	-	
電源設備	腐食	清水冷却器	胴側耐圧構成品等	S	S _s	0.43	-	-	-	-	-	-	-	-	
		シリンダ冷却水タンク	胴板等耐圧構成品	S	S _s	0.04	-	-	-	-	-	-	-	-	
		シリンダ冷却水系統配管	母管	S	S _s	0.27	-	-	-	-	-	-	-	-	

運転開始後 3 0 年での評価結果との相違点について
(配管サポートの疲労割れに対する評価)

1. PLM30とPLM40の評価結果の比較について

「表 1 高浜 4 号炉 P L M30/40評価結果比較 (配管サポート)」に示す。

2. 評価結果の相違点および要因について

PLM30時の代表サポートが、パイプラグタイプから角ラグタイプに改造されたため、相違が生じた。

なお、評価代表サポートについてはPLM30時、PLM40時とも、各溶接部の形状は「すみ肉溶接」であり変更はない。また荷重の組み合わせ方法についても「絶対和」であり変更はない。

以 上

表1 高浜4号炉 P LM30/40評価結果比較 (配管サポート)

P LM30										P LM40									
評価対象	耐震 重要度	評価部位	解析条件	一次応力			一次+二次応力			評価対象	耐震 重要度	評価部位	解析条件	一次応力			一次+二次応力		
				発生値 (MPa)	許容値 (MPa)	応力比	発生値 (MPa)	許容値 (MPa)	応力比					発生値 (MPa)	許容値 (MPa)	応力比	発生値 (MPa)	許容値 (MPa)	応力比
SI-4-44A	S	S s	材料力学に基づく公式	9	116	0.08	9	116	0.08	SI-4-44A	S	S s	材料力学に基づく公式 パイプラグ→角ラグ (改造)	22	116	0.19	22	116	0.19
				26	116	0.22	26	103	0.25					34	116	0.29	33	110	0.30
				37	124	0.30	34	103	0.33					27	132	0.20	26	110	0.24

評価書記載値

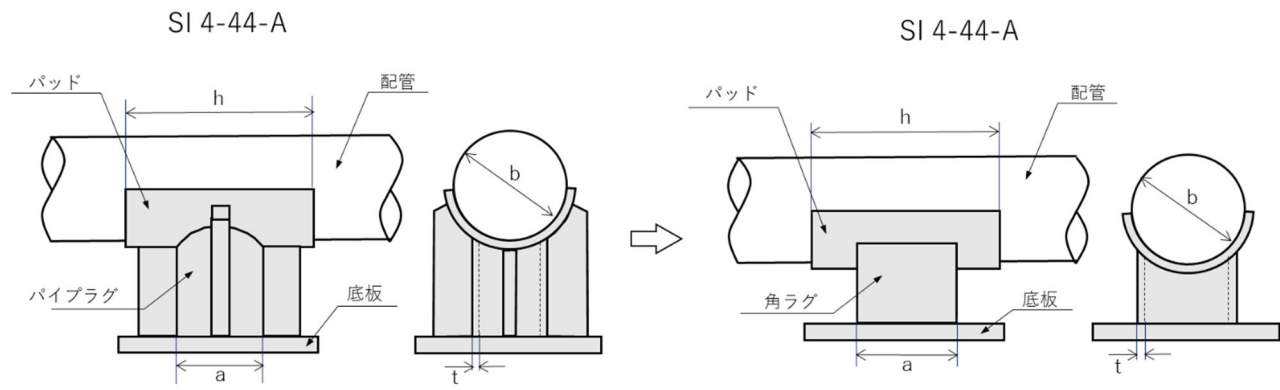

	配管外径 b (mm)	パッド長さ h (mm)	ラグの大きさ a (mm)	ラグの厚さ t (mm)
30年目	165.2	300	114.3	13.5
40年目	165.2	300	150	19

運転開始後 30 年での評価結果との相違点について
 （主蒸気系統配管の流れ加速型腐食に対する評価）

1. PLM30とPLM40の評価結果の比較について

「表 1 高浜 4 号炉 P L M30/40評価結果比較（主蒸気系統配管）」に示す。

2. 評価結果の相違点および要因について

(1) 耐震安全重要度 Sクラス

PLM30時から、下表のとおり解析手法を時刻歴解析からスペクトルモーダル解析に変更（B系のみ）するとともに、解析条件の変更を行ったことにより相違が生じた。

高浜 4 号炉 主蒸気系統配管（CV外）の流れ加速型腐食の評価内容の相違

項目		PLM30	PLM40
解析手法		<ul style="list-style-type: none"> 時刻歴解析（B系） スペクトルモーダル解析（A系、C系） 	スペクトルモーダル解析（A系、B系、C系）
解析条件	質量分布	<ul style="list-style-type: none"> 分布マス（A系、B系、C系） 弁面間は、弁の質量に配管相当質量加算 	<ul style="list-style-type: none"> 分布マス 弁面間は、弁の質量のみ（A系、B系、C系）
	サポート剛性	実剛性考慮（A系、B系、C系）	実剛性考慮（A系、B系、C系）
	床応答曲線	<ul style="list-style-type: none"> 時刻歴解析のため使用しない（B系）（谷埋め無し／拡幅なし相当） 谷埋め無し／拡幅有り（A系、C系） 	谷埋め無し／拡幅有り（A系、B系、C系）

(2) 耐震安全重要度 Cクラス

変更無し。

以 上

表 1 高浜 4 号炉 P L M 3 0 / 4 0 評価結果比較 (主蒸気系統配管)

P L M 3 0							P L M 4 0								
評価対象	耐震 重要度	解析条件	応力種別	発生値 (MPa)	許容値 (MPa)	応力比	評価対象	耐震 重要度	解析条件	応力種別	発生値 (MPa)	許容値 (MPa)	応力比		
A-主蒸気配管 (CV外)	S	スペクトルモーダル解析	一次応力	188	315	0.60	A-主蒸気配管 (CV外)	S	スペクトルモーダル解析	一次応力	180	315	0.57		
			一次+二次応力	289	318	0.91				一次+二次応力	233	318	0.73		
			一次応力	137	159	0.86				一次応力	127	159	0.80		
			一次+二次応力	144	318	0.45				一次+二次応力	127	318	0.40		
B-主蒸気配管 (CV外)	S	時刻歴解析	一次応力	96	324	0.30	B-主蒸気配管 (CV外)	S	スペクトルモーダル解析	一次応力	165	324	0.51		
			一次+二次応力	74	349	0.21				一次+二次応力	209	336	0.62		
			一次応力	92	168	0.55				一次応力	128	168	0.76		
			一次+二次応力	41	349	0.12				一次+二次応力	104	336	0.31		
C-主蒸気配管 (CV外)	S	スペクトルモーダル解析	一次応力	174	324	0.54	C-主蒸気配管 (CV外)	S	スペクトルモーダル解析	一次応力	133	315	0.42		
			一次+二次応力	235	336	0.70				一次+二次応力	166	336	0.49		
			一次応力	124	159	0.78				一次応力	103	159	0.65		
			一次+二次応力	127	336	0.38				一次+二次応力	81	336	0.24		
第2段湿分分離加熱器 加熱蒸気管	C	静的 地震	静的解析	一次応力	139	160	0.87	第2段湿分分離加熱器 加熱蒸気管	C	静的 地震	静的解析 (PLM30から変更点は無い)	一次応力	139	160	0.87

評価書記載値

運転開始後30年での評価結果との相違点について
 (主給水系統配管の流れ加速型腐食に対する評価)

1. PLM30とPLM40の評価結果の比較について

「表1 高浜4号炉 PLM30/40評価結果比較(主給水系統配管)」に示す。

2. 評価結果の相違点および要因について

(1) 耐震安全重要度 Sクラス

PLM30時から、下表のとおり解析手法を時刻歴解析からスペクトルモーダル解析に変更(B系、C系)するとともに、解析条件の変更を行ったことにより相違が生じた。

高浜4号炉 主給水系統配管(CV外)の流れ加速型腐食の評価内容の相違

項目		PLM30	PLM40
解析手法		<ul style="list-style-type: none"> 時刻歴解析(B系、C系) スペクトルモーダル解析(A系) 	スペクトルモーダル解析(A系、B系、C系)
解析条件	質量分布	<ul style="list-style-type: none"> 分布マス(B系、C系) 集中質点(A系) 弁面間は、弁の質量に配管相当質量加算 	<ul style="list-style-type: none"> 集中質点 弁面間は、弁の質量のみ(A系、B系、C系)
	サポート剛性	<ul style="list-style-type: none"> 実剛性考慮(B系、C系) 剛(A系) 	剛(A系、B系、C系)
	床応答曲線	<ul style="list-style-type: none"> 時刻歴解析のため使用しない(谷埋め無し/拡幅なし相当)(B系、C系) 谷埋め有り/拡幅有り(A系) 	谷埋め有り/拡幅有り(A系、B系、C系)

(2) 耐震安全重要度 Cクラス

変更無し。

以上

表1 高浜4号炉 PLM30/40評価結果比較（主給水系統配管）

PLM30							PLM40								
評価対象	耐震重要度		解析条件	応力種別	発生値 (MPa)	許容値 (MPa)	応力比	評価対象	耐震重要度		解析条件	応力種別	発生値 (MPa)	許容値 (MPa)	応力比
A-主給水配管 (CV外)	S	S s	スペクトルモーダル解析	一次応力	190	380	0.50	A-主給水配管 (CV外)	S	S s	スペクトルモーダル解析	一次応力	186	380	0.49
				一次+二次応力	278	458	0.61					一次+二次応力	305	458	0.67
		S d		一次応力	190以下	229	0.83以下			S d		一次応力	129	229	0.56
				一次+二次応力	278以下	458	0.61以下					一次+二次応力	160	458	0.35
B-主給水配管 (CV外)	S	S s	時刻歴解析	一次応力	126	380	0.33	B-主給水配管 (CV外)	S	S s	スペクトルモーダル解析	一次応力	232	380	0.61
				一次+二次応力	83	458	0.18					一次+二次応力	368	458	0.80
		S d		一次応力	105	229	0.46			S d		一次応力	152	229	0.66
				一次+二次応力	41	458	0.09					一次+二次応力	184	458	0.40
C-主給水配管 (CV外)	S	S s	時刻歴解析	一次応力	109	380	0.29	C-主給水配管 (CV外)	S	S s	スペクトルモーダル解析	一次応力	158	380	0.42
				一次+二次応力	134	458	0.29					一次+二次応力	252	458	0.55
		S d		一次応力	83	184	0.45			S d		一次応力	158以下	229	0.69以下
				一次+二次応力	66	458	0.14					一次+二次応力	252以下	458	0.55以下
主給水ブースタポンプ吸込管(A)	C	静的地震	静的解析	一次応力	88	178	0.49	主給水ブースタポンプ吸込管(A)	C	静的地震	静的解析 (PLM30から変更点は無い)	一次応力	88	178	0.49

代表系統の相違
 評価書記載値

運転開始後３０年での評価結果との相違点について
（補助蒸気系統配管の流れ加速型腐食に対する評価）

１．PLM30とPLM40の評価結果の比較について

「表１ 高浜４号炉 PLM30/40評価結果比較（補助蒸気系統配管）」に示す。

２．評価結果の相違点および要因について

PLM30時は、１次系補助蒸気配管については、社内的に定ピッチスパン評価を実施し耐震安全性を確認していたが、定ピッチスパン評価結果は網羅的な評価であり、あくまで生じ得る最大応力比であって実際の結果ではないことから、評価書には２次系の各ラインの評価結果の代表値を記載していた。

一方、PLM40時は、１次系補助蒸気配管の定ピッチスパン評価結果（最大応力比）が、２次系の各ラインの応力比より大きいことから、１次系補助蒸気配管の結果を記載したため相違が生じた。

以 上

表1 高浜4号炉 PLM30/40評価結果比較（補助蒸気系統配管）

PLM30							PLM40								
評価対象	耐震 重要度		解析条件	応力種別	発生値 (MPa)	許容値 (MPa)	応力比	評価対象	耐震 重要度		解析条件	応力種別	発生値 (MPa)	許容値 (MPa)	応力比
スチームコンバータ 給水管	C	静的 地震	静的解析（3次元はりモデル解析）	一次応力	102	151	0.68	スチームコンバータ 給水管	C	静的 地震	静的解析（3次元はりモデル解析）	一次応力	102	151	0.68
1次系補助蒸気配管	C	静的 地震	静的解析（定ピッチスパン評価） 社内評価で実施	一次応力	(140)	(179)	(0.78)	1次系補助蒸気配管	C	静的 地震	静的解析（定ピッチスパン評価）	一次応力	140	179	0.78

代表系統の相違
 評価書記載値
 () 内は社内評価結果

運転開始後３０年での評価結果との相違点について
（グラント蒸気系統配管の流れ加速型腐食に対する評価）

１．PLM30とPLM40の評価結果の比較について

「表１ 高浜４号炉 PLM30/40評価結果比較（グラント蒸気系統配管）」に示す。

２．評価結果の相違点および要因について

PLM30時から、代表ライン（グラント蒸気管）について、減肉管理の観点から、一部炭素鋼からステンレス鋼への材料変更があったため、減肉想定範囲等を修正したモデルで再度解析を行った結果、相違が生じた。

解析モデルにおける減肉想定範囲の差を、図１に示す。

以 上

表1 高浜4号炉 PLM30/40評価結果比較(グランド蒸気系統配管)

PLM30							PLM40								
評価対象	耐震 重要度		解析条件	応力種別	発生値 (MPa)	許容値 (MPa)	応力比	評価対象	耐震 重要度		解析条件	応力種別	発生値 (MPa)	許容値 (MPa)	応力比
グランド蒸気管	C	静的 地震	静的解析(FEM解析)	一次応力	166	169	0.98	グランド蒸気管	C	静的 地震	静的解析(FEM解析) (当該設備の改造)	一次応力	117	169	0.69

評価書記載値

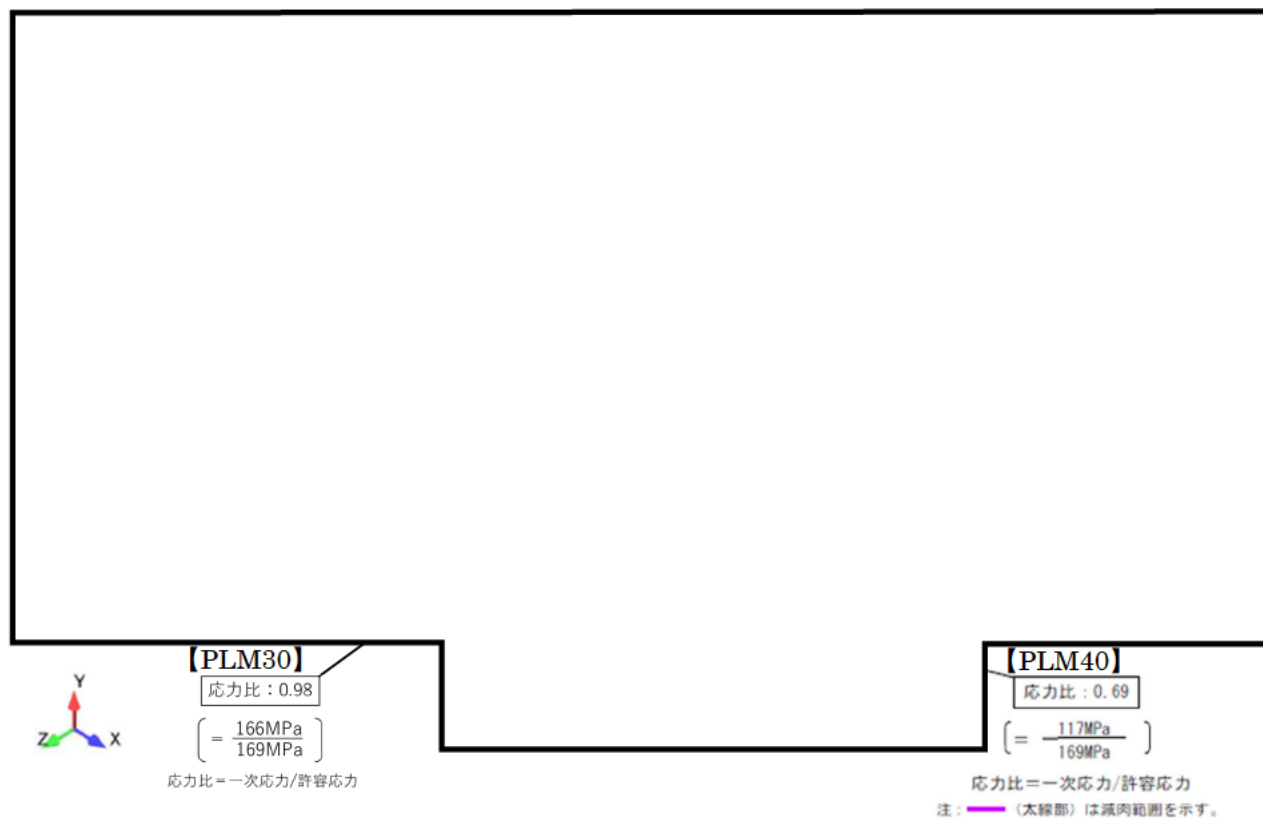

青色部は、SUS化によりPLM (30)では減肉を想定していたがPLM(40)では減肉を想定しなかった部分を示す

図1 グランド蒸気系統配管 グランド蒸気管の減肉想定範囲比較

運転開始後30年での評価結果との相違点について
(制御棒被覆管の摩耗に対する評価)

1. PLM30とPLM40の評価結果の比較について

「表1 高浜4号炉 PLM30/40評価結果比較(制御棒被覆管)」に示す。

2. 評価結果の相違点および要因について

PLM30時は、クラスタ応力解析において、第1グリッド位置の制御棒と制御棒案内シンプルのギャップ(約1mm)を制御棒の変位として安全側に考慮していたが、実際の物理的挙動としては当該位置において、このようなギャップの変位は生じないことからPLM40時は考慮していない(図1参照)ため相違が生じた。





図1 制御棒と制御棒案内シンプルの位置関係

以上

表1 高浜4号炉 PLM30/40評価結果比較（制御棒クラスタ被覆管）

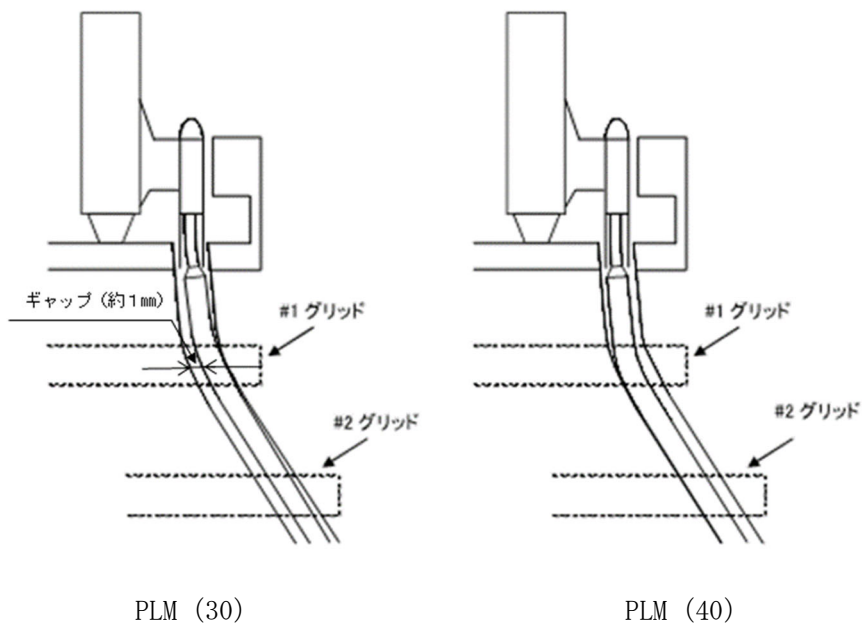
PLM30							PLM40								
評価対象	耐震 重要度		解析条件	応力種別	発生値 (MPa)	許容値 (MPa)	応力比	評価対象	耐震 重要度		解析条件	応力種別	発生値 (MPa)	許容値 (MPa)	応力比
	S	Ss							S	Ss					
制御棒クラスタ被覆管	S	Ss	・制御棒と制御棒案内シンプルのギャップを安全側に考慮	一次応力			0.67	制御棒クラスタ被覆管	S	Ss	・制御棒と制御棒案内シンプルのギャップを実現象にあわせ精緻化	一次応力			0.56

 評価書記載値