

本資料のうち、枠囲みの内容は、機密事項に属しますので公開できません。

柏崎刈羽原子力発電所第6号機 設計及び工事計画審査資料	
資料番号	KK6 補足-019-2 改0
提出年月日	2023年11月10日

資料2

津波への配慮に関する説明書に係る補足説明資料

2023年11月

東京電力ホールディングス株式会社

資料2

津波への配慮に関する説明書に係る補足説明資料

補足説明資料目次

I. はじめに

1. 入力津波の評価

- 1.1 潮位観測記録の評価について
- 1.2 遡上・浸水域の評価の考え方について
- 1.3 港湾内の局所的な海面の励起について
- 1.4 管路解析のモデルについて
- 1.5 入力津波の不確かさの考慮について
- 1.6 遡上解析のモデルについて

2. 津波防護対象設備

- 2.1 津波防護対象設備の選定及び配置について
- 2.2 タービン建屋における耐震Sクラス設備の浸水影響について
- 2.3 耐津波設計における浸水防護重点化範囲との境界について

3. 取水性に関する考慮事項

- 3.1 砂移動による影響確認について
- 3.2 原子炉補機冷却海水ポンプの波力に対する強度評価について
- 3.3 除塵装置の取水性への影響について
- 3.4 常用海水ポンプ停止手順について

4. 漂流物に関する考慮事項

- 4.1 設計に用いる遡上波の流速について
- 4.2 漂流物による影響確認について
- 4.3 燃料等輸送船の係留索の耐力について
- 4.4 燃料等輸送船の喫水と津波高さの関係について
- 4.5 浚渫船の係留可能な限界流速について
- 4.6 漂流物の衝突荷重算定式の適用性について
- 4.7 漂流物衝突を考慮した津波防護施設の設計について

5. 浸水防護施設の設計における補足説明
 - 5.1 耐津波設計における現場確認プロセスについて
 - 5.2 津波監視設備の設備構成及び電源構成について
 - 5.3 スロッシングによる海水貯留堰貯水量に対する影響評価について
 - 5.4 浸水防護施設の漏えい試験について
 - 5.5 津波による溢水に対して浸水対策を実施する範囲の考え方について
 - 5.6 復水器水室出入口弁の津波に対する健全性について
 - 5.7 タービン補機冷却海水ポンプ吐出弁の津波に対する健全性について
 - 5.8 地震を発生要因としない津波による溢水について

6. 工事計画変更認可後の変更手続き
 - 6.1 工事計画変更認可後の変更手続きの要否について

補足説明資料	設置許可まとめ資料『第5条 津波による損傷の防止』 引用内容
1.1 潮位観測記録の評価について	添付資料7 入力津波に用いる潮位条件について
1.2 遡上・浸水域の評価の考え方について	添付資料4 地震時の地形等の変化による津波遡上経路への影響について
1.3 港湾内の局所的な海面の励起について	添付資料5 港湾内の局所的な海面の励起について
1.4 管路解析のモデルについて	添付資料6 管路解析の詳細について
1.5 入力津波の不確かさの考慮について	—
1.6 遡上解析のモデルについて	添付資料3 津波シミュレーションに用いる数値計算モデルについて
2.1 津波防護対象設備の選定及び配置について	添付資料1 基準津波に対して機能を維持すべき設備とその配置
2.2 タービン建屋における耐震Sクラス設備の浸水影響について	—
2.3 耐津波設計における浸水防護重点化範囲との境界について	—
3.1 砂移動による影響確認について	添付資料17 基準津波に伴う砂移動評価について 添付資料18 柏崎刈羽原子力発電所周辺海域における底質土砂の分析結果について 添付資料19 海水ポンプ軸受の浮遊砂耐性について
3.2 原子炉補機冷却海水ポンプの波力に対する強度評価について	—
3.3 除塵装置の取水性への影響について	別添1 2.5 (2) c. (b) 取水スクリーンの破損による通水性への影響
3.4 常用海水ポンプ停止手順について	添付資料16 津波による水位低下時の常用海水ポンプの停止に関わる運用及び常用海水ポンプ停止後の慣性水流による原子炉補機冷却海水ポンプの取水性への影響
4.1 設計に用いる遡上波の流速について	添付資料25 漂流物の評価において考慮する津波の流速・流向について
4.2 漂流物による影響確認について	別添1 2.5 (2) c. (a) 基準津波に伴う取水口付近の漂流物に対する通水性確保
4.3 燃料等輸送船の係留索の耐力について	添付資料21 燃料等輸送船の係留索の耐力について

補足説明資料	設置許可まとめ資料『第5条 津波による損傷の防止』 引用内容
4.4 燃料等輸送船の喫水と津波高さの関係について	添付資料 22 燃料等輸送船の喫水と津波高さの関係について
4.5 浚渫船の係留可能な限界流速について	添付資料 23 浚渫船の係留可能な限界流速について
4.6 漂流物の衝突荷重算定式の適用性について	添付資料 29 基準類における衝突荷重算定式について
4.7 漂流物衝突を考慮した津波防護施設の設計について	—
5.1 耐津波設計における現場確認プロセスについて	別添 3 柏崎刈羽原子力発電所 6 号及び 7 号炉耐津波設計において現場確認を要するプロセス
5.2 津波監視設備の設備構成及び電源構成について	—
5.3 スロッシングによる海水貯留堰貯水量に対する影響評価について	—
5.4 浸水防護施設の漏えい試験について	—
5.5 津波による溢水に対して浸水対策を実施する範囲の考え方について	—
5.6 復水器水室出入口弁の津波に対する健全性について	—
5.7 タービン補機冷却海水ポンプ吐出弁の津波に対する健全性について	—
5.8 地震を発生要因としない津波による溢水について	—
6.1 工事計画変更認可後の変更手続きの要否について	—

I. はじめに

本補足説明資料は、以下の説明書についての内容を補足するものである。

本補足説明資料と添付書類との関連を表-1 に示す。

- ・ VI-1-1-3 「発電用原子炉施設の自然現象等による損傷の防止に関する説明書」のうち、
VI-1-1-3-2 「津波への配慮に関する説明書」

表-1 補足説明資料と添付書類との関連

工事計画添付書類に係る補足説明資料 (津波への配慮に関する説明書)	該当添付書類
資料2 津波への配慮に関する説明書に係る補足説明資料	VI-1-1-3-2 津波への配慮に関する説明書
1. 入力津波の評価	—
1.1 潮位観測記録の評価について	VI-1-1-3-2-2
1.2 遡上・浸水域の評価の考え方について	「基準津波の概要」
1.3 港湾内の局所的な海面の励起について	VI-1-1-3-2-3
1.4 管路解析のモデルについて	「入力津波の設定」
1.5 入力津波の不確かさの考慮について	VI-1-1-3-2-5
1.6 遡上解析のモデルについて	「津波防護に関する施設の設計方針」
2. 津波防護対象設備	—
2.1 津波防護対象設備の選定及び配置について	VI-1-1-3-2-1
2.2 タービン建屋における耐震 S クラス設備の浸水影響について	「耐津波設計の基本方針」
2.3 耐津波設計における浸水防護重点化範囲との境界について	VI-1-1-3-2-4 「入力津波による津波防護対象設備への影響評価」

資料2-2

表-1 補足説明資料と添付書類との関連

工事計画添付書類に係る補足説明資料 (津波への配慮に関する説明書)		該当添付書類
3. 取水性に関する考慮事項		—
3.1 砂移動による影響確認について		VI-1-1-3-2-4 「入力津波による津波防護対象設備への影響評価」
3.2 原子炉補機冷却海水ポンプの波力に対する強度評価について		
3.3 除塵装置の取水性への影響について		
3.4 常用海水ポンプ停止手順について		
4. 漂流物に関する考慮事項		—
4.1 設計に用いる遡上波の流速について		VI-1-1-3-2-4 「入力津波による津波防護対象設備への影響評価」
4.2 漂流物による影響確認について		
4.3 燃料等輸送船の係留索の耐力について		
4.4 燃料等輸送船の喫水と津波高さの関係について		
4.5 浚渫船の係留可能な限界流速について		
4.6 漂流物の衝突荷重算定式の適用性について		
4.7 漂流物衝突を考慮した津波防護施設の設計について		

表-1 補足説明資料と添付書類との関連

工事計画添付書類に係る補足説明資料 (津波への配慮に関する説明書)		該当添付書類
5. 浸水防護施設の設計における補足説明		—
5.1 耐津波設計における現場確認プロセスについて		VI-1-1-3-2-3 「入力津波の設定」 VI-1-1-3-2-4 「入力津波による津波防護対象設備への影響評価」
5.2 津波監視設備の設備構成及び電源構成について		VI-1-1-3-2-5 「津波防護に関する施設の設計方針」
5.3 スロッシングによる海水貯留堰貯水量に対する影響評価について		VI-1-1-3-2-4 「入力津波による津波防護対象設備への影響評価」 VI-1-1-3-2-5 「津波防護に関する施設の設計方針」
5.4 浸水防護施設の漏えい試験について		
5.5 津波による溢水に対して浸水対策を実施する範囲の考え方について		
5.6 復水器水室出入口弁の津波に対する健全性について		
5.7 タービン補機冷却海水ポンプ吐出弁の津波に対する健全性について		
5.8 地震を発生要因としない津波による溢水について		

	6. 工事計画変更認可後の変更手続き	—
	6.1 工事計画変更認可後の変更手続きの要否について	VI-1-1-3-2-3 「入力津波の設定」 VI-1-1-3-2-4 「入力津波による津波防護対象設備への影響評価」

1. 入力津波の評価

1.1 潮位観測記録の評価について

1.1 潮位観測記録の評価について

(1) はじめに

入力津波による水位変動に用いる潮位条件には、観測地点「柏崎」における平成22年1月から平成26年12月まで（2010年1月～2014年12月）の5カ年の潮位観測記録より求めた朔望平均潮位を使用している。ここでは、観測記録の抽出期間の妥当性を確認するため、10カ年の潮位観測記録について同様の分析を行い、潮位条件への影響の有無を確認した。

また、柏崎刈羽原子力発電所の潮位観測に用いている観測地点「柏崎」（国土交通省国土地理院柏崎験潮場）は、敷地から南西約11kmと離れていることから、発電所港湾の近傍に設置されている波高計記録と比較し、妥当性を確認した。

(2) 観測記録の抽出期間の影響について

入力津波による水位変動に用いる平成22年1月から平成26年12月まで（2010年1月～2014年12月）の5カ年の潮位観測記録に対して、平成17年1月からの10カ年（2005年1月～2014年12月）の潮位観測記録のデータ分析を行った。分析結果を表1.1-1に示す。

表1.1-1から5カ年及び10カ年の朔望満潮位、朔望干潮位及びそれらの標準偏差について、いずれも同程度であることを確認した。また、図1.1-1に10カ年（2005年1月～2014年12月）の潮位変化を示す。

表 1.1-1 朔望潮位に関する分析結果

	朔望満潮位 (m)		朔望干潮位 (m)	
	5カ年	10カ年	5カ年	10カ年
平均値	T. M. S. L. +0.49	T. M. S. L. +0.49	T. M. S. L. +0.03	T. M. S. L. +0.01
標準偏差	0.16	0.15	0.15	0.14



図 1.1-1 10 ヵ年 (2005 年 1 月～2014 年 12 月) の潮位変化
 (上：朔望満潮位，下：朔望干潮位)

(3) 柏崎験潮場と敷地港外の波高計との比較について

柏崎刈羽原子力発電所の潮位観測に用いている観測地点「柏崎」（国土交通省国土地理院 柏崎験潮場）は、敷地から南西約 11km と離れているため、発電所港湾の近傍に設置されている波高計記録と比較した。

柏崎験潮場の位置を図 1.1-2 に、敷地港外に設置されている波高計位置図を図 1.1-3 に示す。

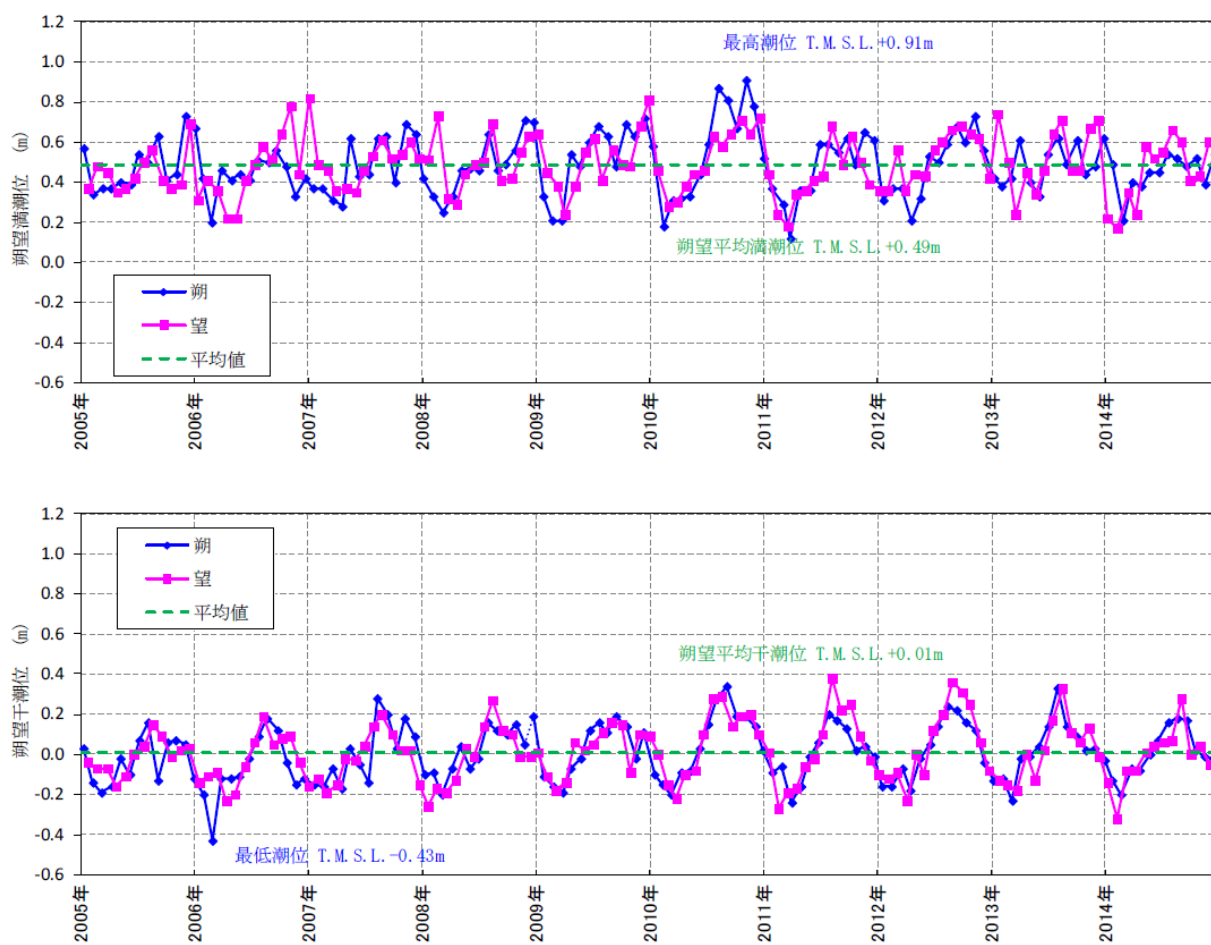
柏崎験潮場と波高計の違いを下記に示す。

- a. 波高計は、超音波式沿岸波高計であり、海底に超音波送受波器を設置し、水中から発射した超音波が海面で反射して戻るまでの時間を計ることにより、海面の水位変動を 0.5 秒間隔で計測している。概念図を図 1.1-4 に示す。
- b. 柏崎験潮場は、フロート式の潮位計であり、導水管を通して井戸に出入りする海水の昇降を 30 秒間隔で計測し、日ごとの満干潮位を示している。波浪などの海水面の短周期変動成分を取り除き、観測基準点からの高さを標高に換算している。標高の基準としては、東京湾平均海面を用いている。概念図を図 1.1-5 に示す。

波高計の記録と潮位計の記録を比較するため、計測された水位を、波高計の記録の短周期成分を取り除き、1 時間平均値として整理した。対象期間については、1 年間を通して潮位データが比較できることを考慮し、欠測が少ない期間とした。潮位計と波高計の各月の朔望満干潮位の推移を図 1.1-6 に、朔望平均満潮位・干潮位を表 1.1-2 に示す。

検討結果から、柏崎験潮場潮位と波高計の波形には大きな差がなく、柏崎験潮場と波高計の朔望満潮位及び朔望干潮位の差は朔望平均満潮位で 4cm、朔望平均干潮位で 5cm 程度であり、大きな差がないことを確認した。

注記*：比較対象期間

- ① 2006 年 1 月～2006 年 12 月
- ② 2011 年 1 月～2011 年 12 月
- ③ 2012 年 1 月～2012 年 12 月



図 1.1-2 柏崎験潮場の位置



図 1.1-3 波高計の設置位置

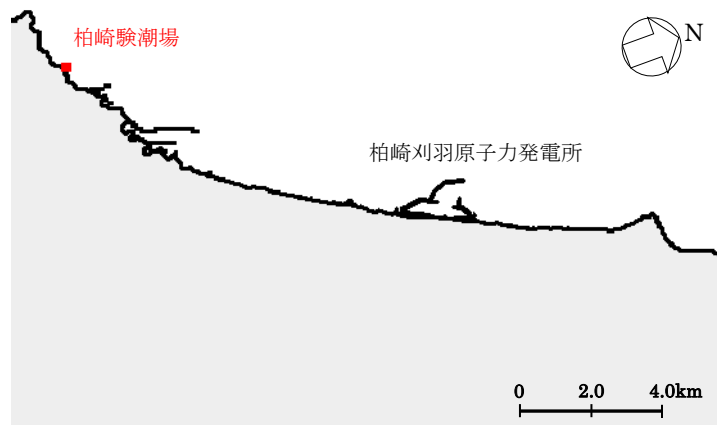

図 1.1-4 超音波式沿岸波高計の概念図

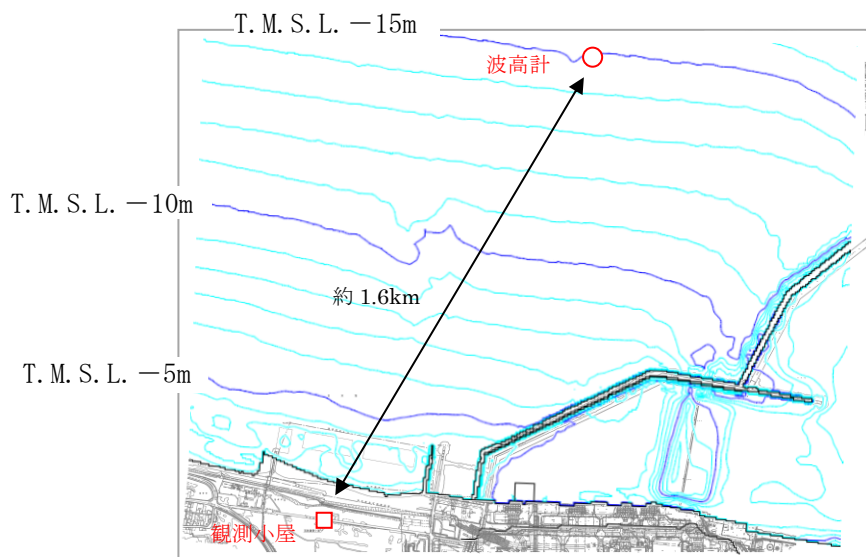

図 1.1-5 潮位計の概念図（国土地理院 HP より）

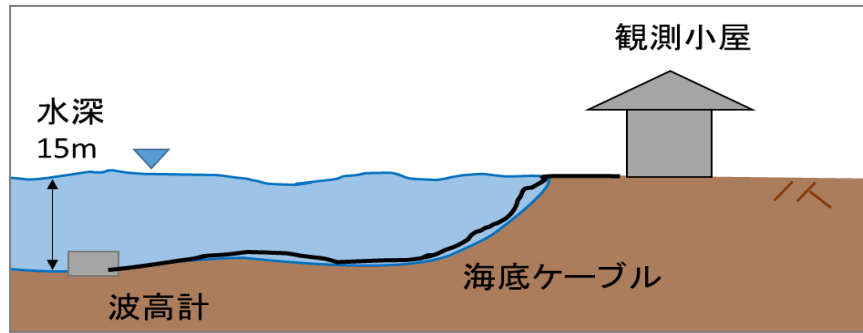

図 1.1-6 各月の朔望満干潮位の推移
(上図：満潮位，下図：干潮位)

表 1.1-2 朔望平均の比較

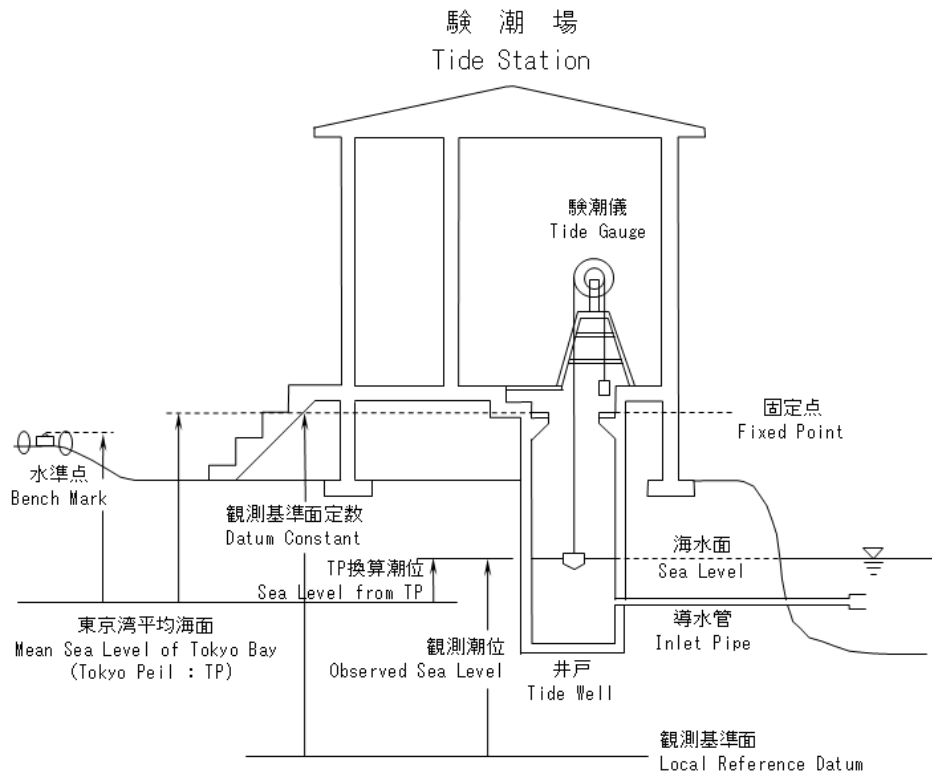
	観測期間	朔望満潮位 (m)	朔望干潮位 (m)
敷地波高計	2006年1月～2006年12月	T. M. S. L. +0.47	T. M. S. L. -0.04
	2011年1月～2011年12月	T. M. S. L. +0.42	T. M. S. L. -0.03
	2012年1月～2012年12月	T. M. S. L. +0.46	T. M. S. L. +0.01
	平均値	T. M. S. L. +0.45	T. M. S. L. -0.02
柏崎験潮場	2010年1月～2010年12月	T. M. S. L. +0.55	T. M. S. L. +0.06
	2011年1月～2011年12月	T. M. S. L. +0.45	T. M. S. L. +0.02
	2012年1月～2012年12月	T. M. S. L. +0.50	T. M. S. L. +0.04
	2013年1月～2013年12月	T. M. S. L. +0.51	T. M. S. L. +0.02
	2014年1月～2014年12月	T. M. S. L. +0.45	T. M. S. L. +0.00
	現行評価 (平均値)	T. M. S. L. +0.49	T. M. S. L. +0.03

1.2 遡上・浸水域の評価の考え方について

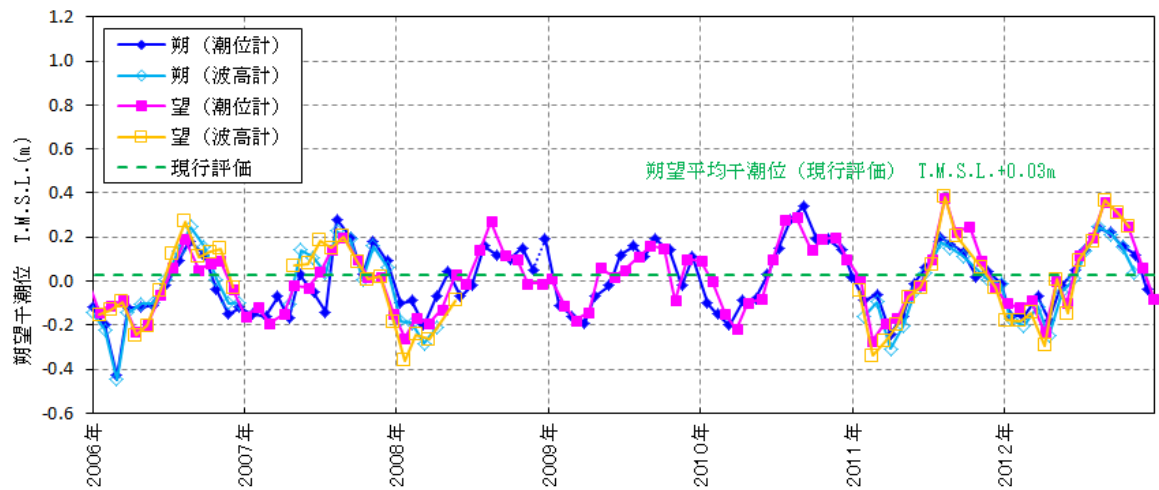
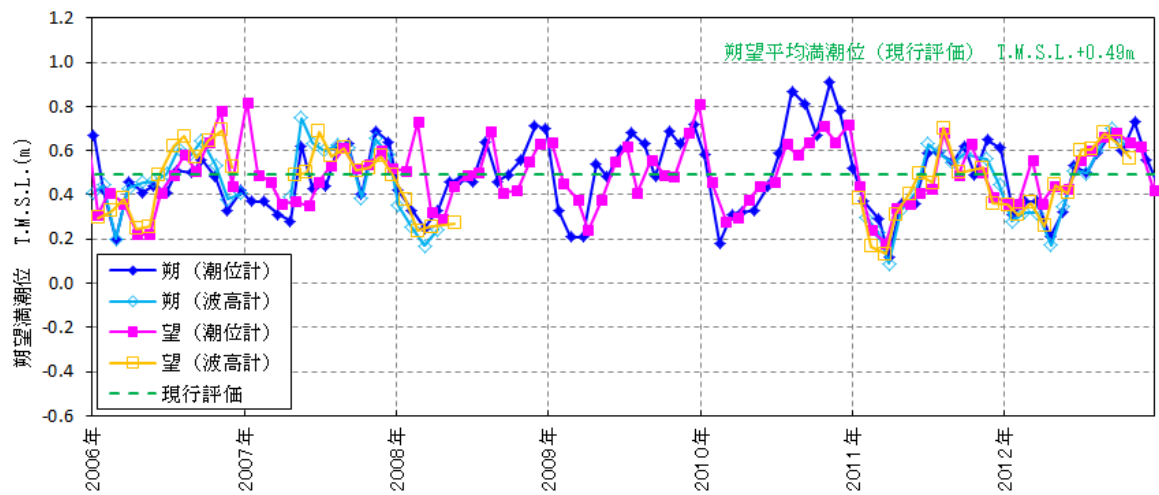
1.2 遡上・浸水域の評価の考え方について

(1) 遡上・浸水域の評価の考え方

遡上・浸水域の評価に当たっては、遡上解析を実施して、遡上波の回り込みを含め敷地への遡上の可能性を検討する必要がある。

遡上・浸水域の評価においては、遡上・浸水域が広めの評価（安全側の評価）となるよう、以下のとおり初期条件を設定し、遡上解析を実施する。

a. 基準地震動 S_s による被害想定 of 考慮

基準地震動 S_s に伴う地形変化、標高変化が生じる可能性について検討を行った結果、遡上解析の初期条件として下記を考慮することとする。

- (a) 基準地震動 S_s による損傷が想定される荒浜側防潮堤及び防波堤については、それらが無い状態での津波評価を実施する。
- (b) 基準地震動 S_s による沈下が想定される敷地については、沈下量を設定し地形に反映して、津波評価を実施する。
- (c) 基準地震動 S_s による崩壊が想定される周辺斜面については、斜面崩壊を考慮し、土砂の堆積形状を設定し地形に反映して、津波評価を実施する。

b. 潮位のばらつきの考慮

朔望平均満潮位 (T.M.S.L. +0.49m) に加え、潮位のばらつきとして 0.16m を考慮し、初期潮位 T.M.S.L. +0.65m として遡上解析を実施する。

c. 入力津波の波源としている地震により生じる地殻変動

入力津波の波源としている地震により生じる地殻変動として、水位上昇側の基準津波である基準津波 1 及び 3 に対しては 0.21m 及び 0.29m の沈降を考慮する。水位下降側の基準津波である基準津波 2 に対しては、安全側の評価になるように 0.20m の沈降を考慮していない。地殻変動量については初期条件として考慮し、基準津波の水位を算出している。

(2) 敷地の沈下量設定

護岸付近の地盤及び敷地は、地震時の液状化に伴う地盤の沈下が想定されることから、沈下量を算定し、地形モデルに反映する沈下量を設定する。なお、液状化に伴う沈下量の算定は、排水による沈下と側方流動による沈下に分けて算定する。なお、遡上域及び荒浜側防潮堤が損傷した場合に遡上する可能性がある敷地として、護岸付近の地盤及び荒浜側防潮堤内の敷地について、沈下量の設定を行うこととした。

a. 液状化に伴う排水沈下

(a) 検討概要

護岸付近及び荒浜側防潮堤内敷地の地盤は、西山層、古安田層*、埋戻土層等から構成されている。沈下量は、図 1.2-1 に示す流れに従って、地質断面図により算定した。

注記*：安田層下部層の MIS10～MIS7 と MIS6 の境界付近の堆積物については、本資料では〔古安田層〕と仮称する。



図 1.2-1 液状化に伴う排水沈下量の算定フロー

(b) 評価対象層の選定及び相対密度の設定

排水沈下量算定の対象層としては、砂層の分布状況等から、古安田層中の砂層、新期砂層・沖積層及び埋戻土層を選定した。各層の沈下率は、Ishihara ほか(1992)の地盤の相対密度に応じた最大せん断ひずみと体積ひずみ(沈下率)の関係から設定した。相対密度の調査位置を図 1.2-2 に、各層の相対密度を図 1.2-3 に示す。

沈下率は、図 1.2-4 に示すとおり、相対密度のばらつきを考慮するとともに、最大せん断ひずみによらず体積ひずみ(沈下率)の最大値を採用し、保守的に埋戻土層 2.8%、新期砂層・沖積層 1.7%、古安田層中の砂層 2.1%と設定した。

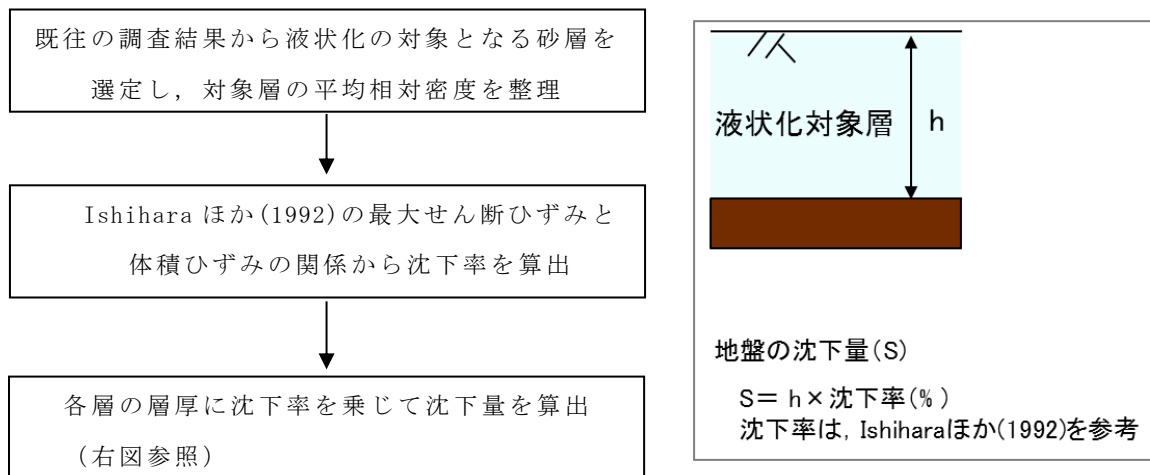
- : 埋戻土層調査位置
- : 新期砂層・沖積層調査位置

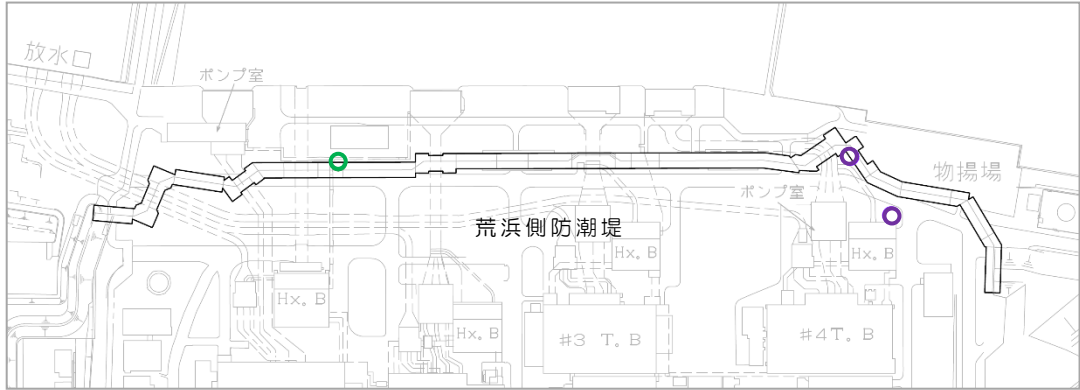

荒浜側

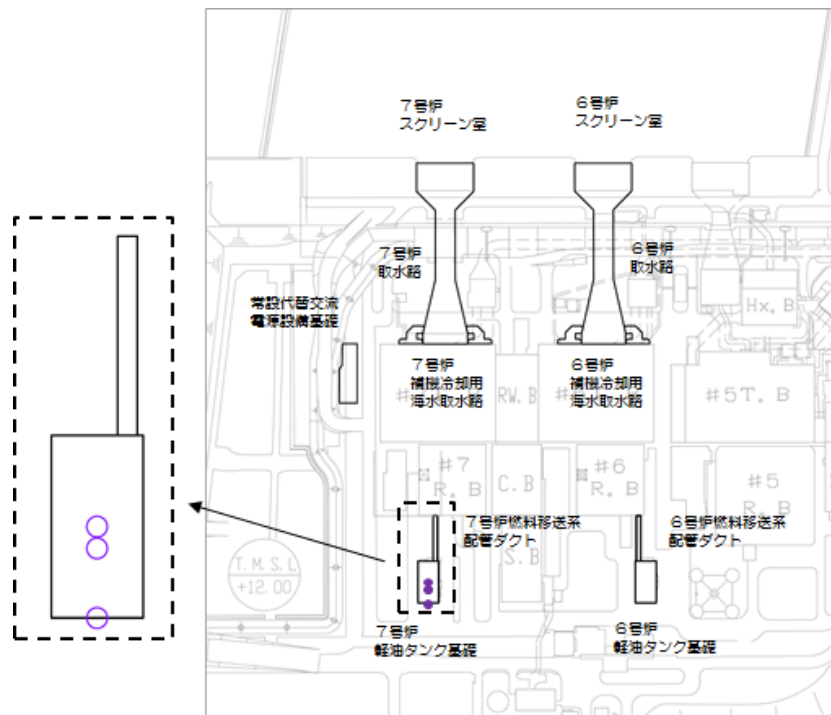

大湊側

図 1.2-2 (1) 相対密度の調査位置〔埋戻土層及び新期砂層・沖積層〕

○ : 調査位置

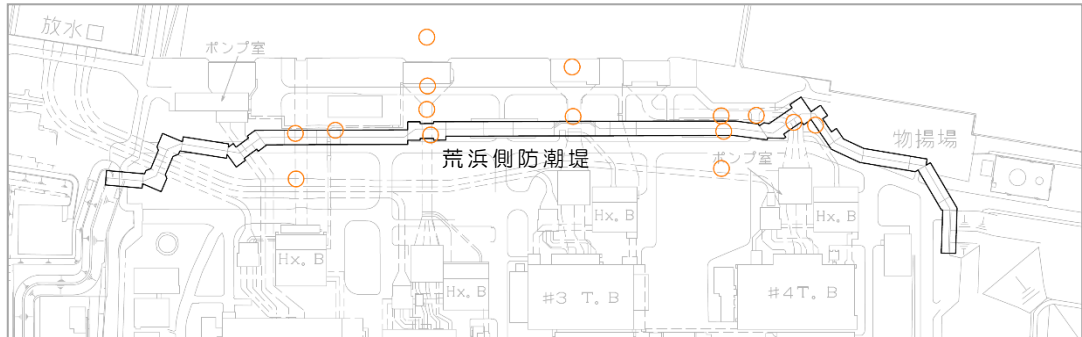

荒浜側

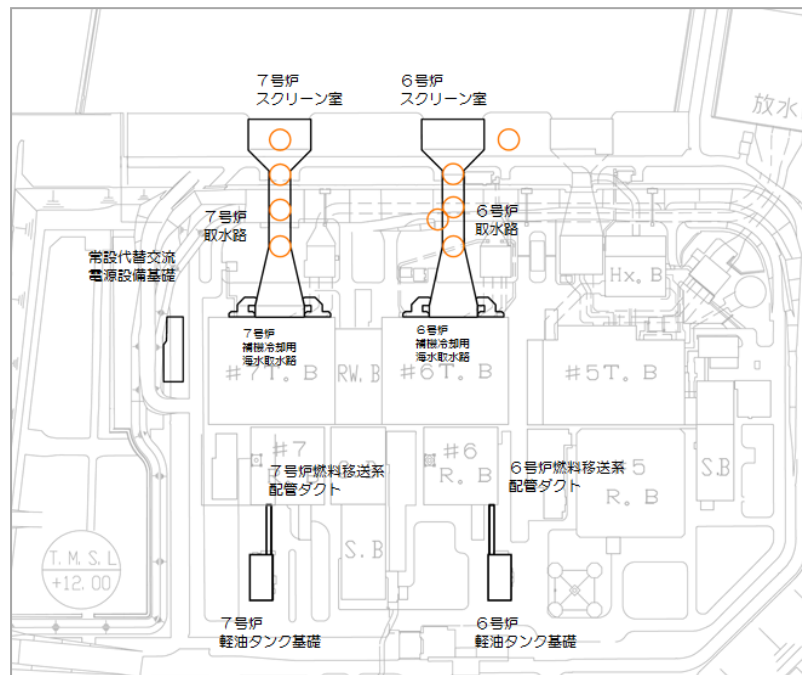

大湊側

図 1.2-2(2) 相対密度の調査位置〔古安田層内の砂層〕



図 1.2-3 地盤の相対密度



図 1.2-4 Ishihara ほか(1992)の地盤の最大せん断ひずみと体積ひずみの関係から設定した沈下率

(c) 護岸付近の排水沈下量

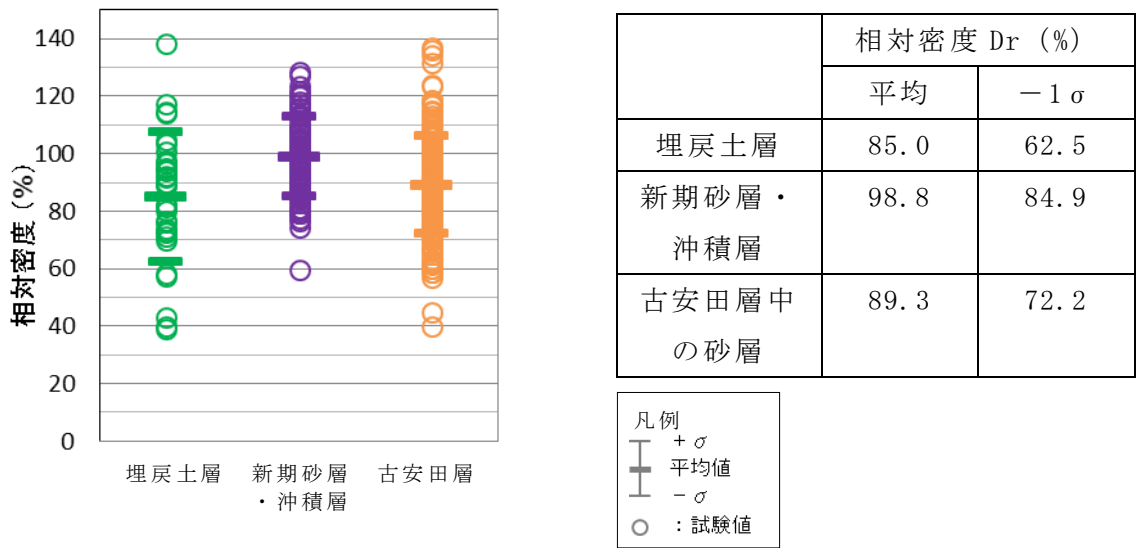
護岸付近の排水沈下量は、大湊側を6号及び7号機の取水路に直交する地質断面図、荒浜側を荒浜側防潮堤沿いの地質断面図に基づき算定した。平面図及び地質断面図を図1.2-5に示す。

各砂層の層厚と沈下率から算出した沈下量の分布を図1.2-6に示す。大湊側護岸付近の平均沈下量は0.53m、最大沈下量は0.64m、荒浜側護岸付近の平均沈下量は0.46m、最大沈下量は0.68mとなった。

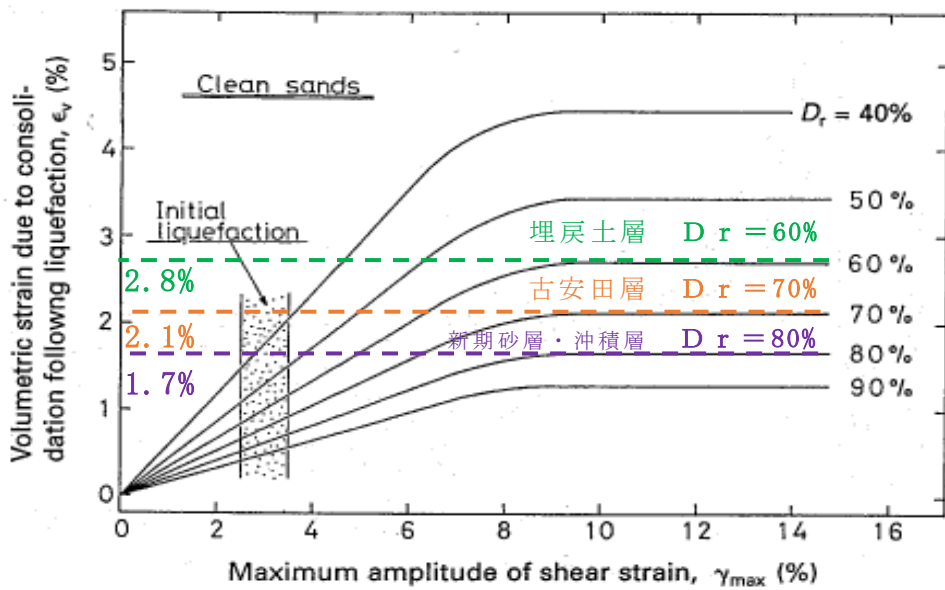

図 1.2-5 (1) 地質断面図 (大湊側 ①-①' 断面)



図 1.2-5 (2) 地質断面図 (荒浜側 ②-②') (A-B) 断面)

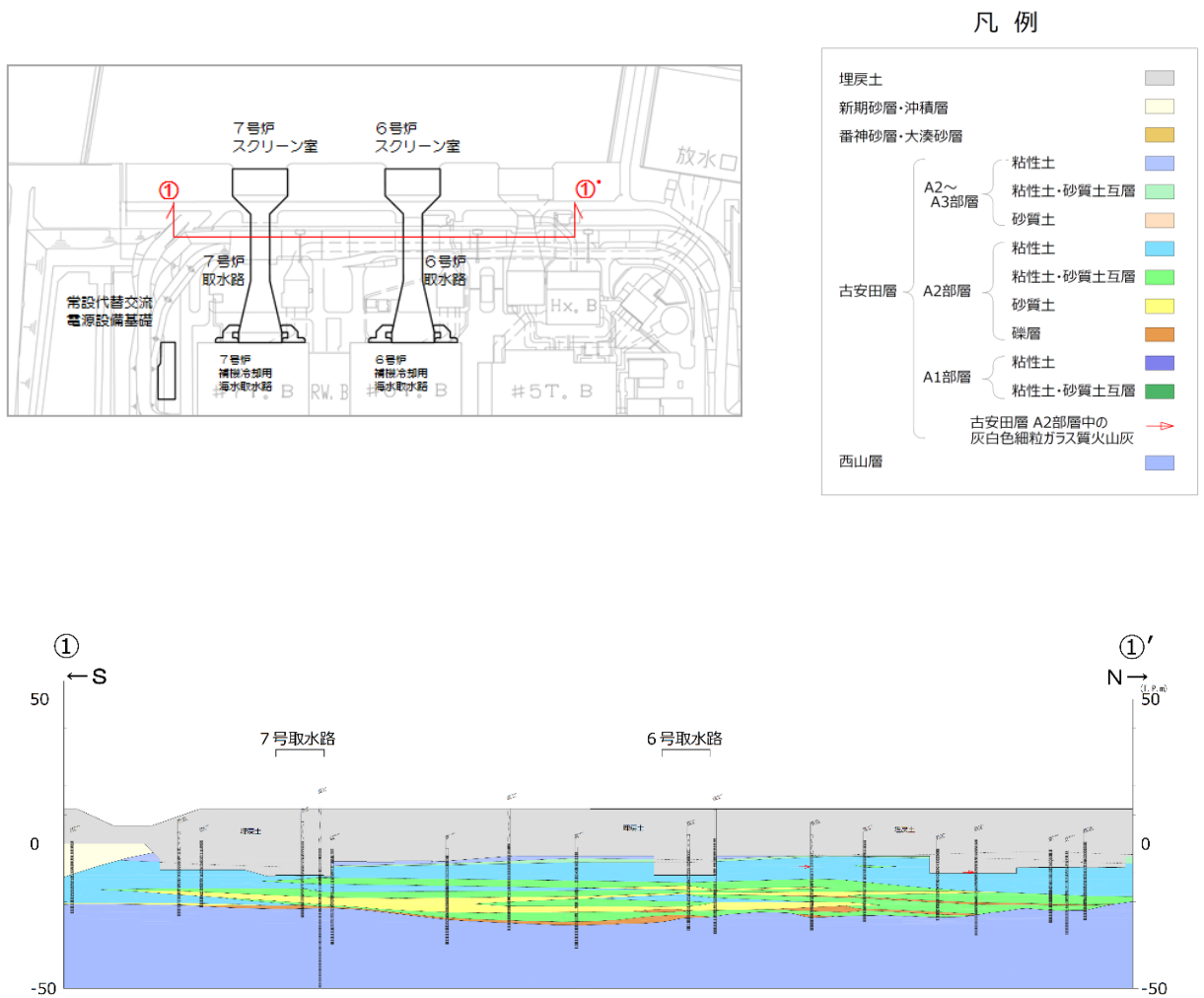

図 1.2-5 (3) 地質断面図 (荒浜側 ②-②' (B-C) 断面)

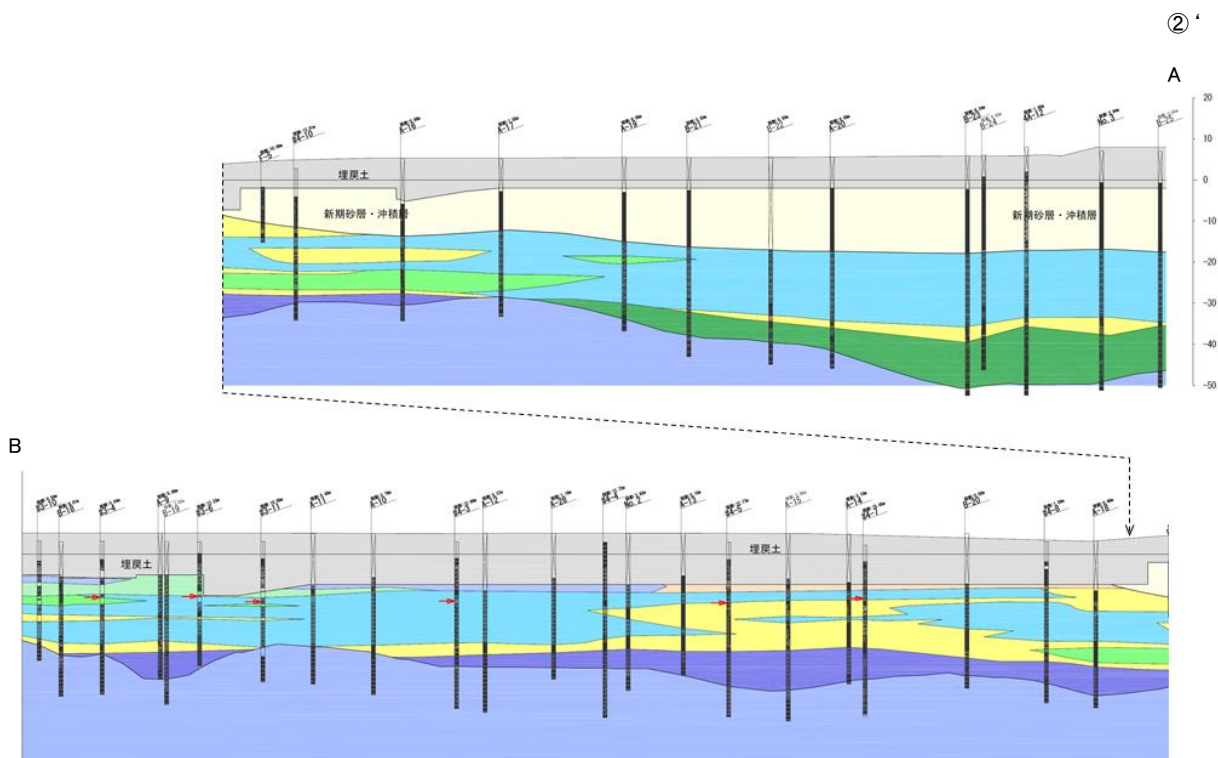
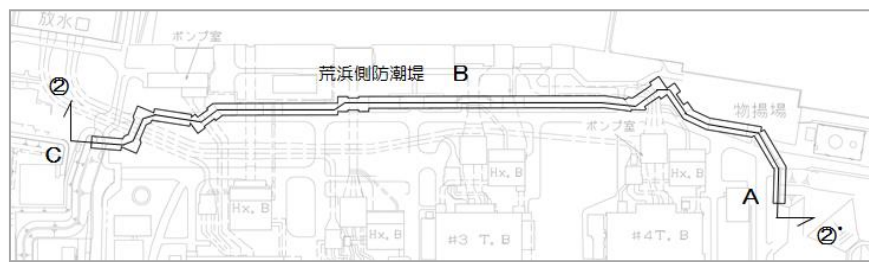

图 1.2-6(1) 排水沈下量 (大湊側護岸付近)

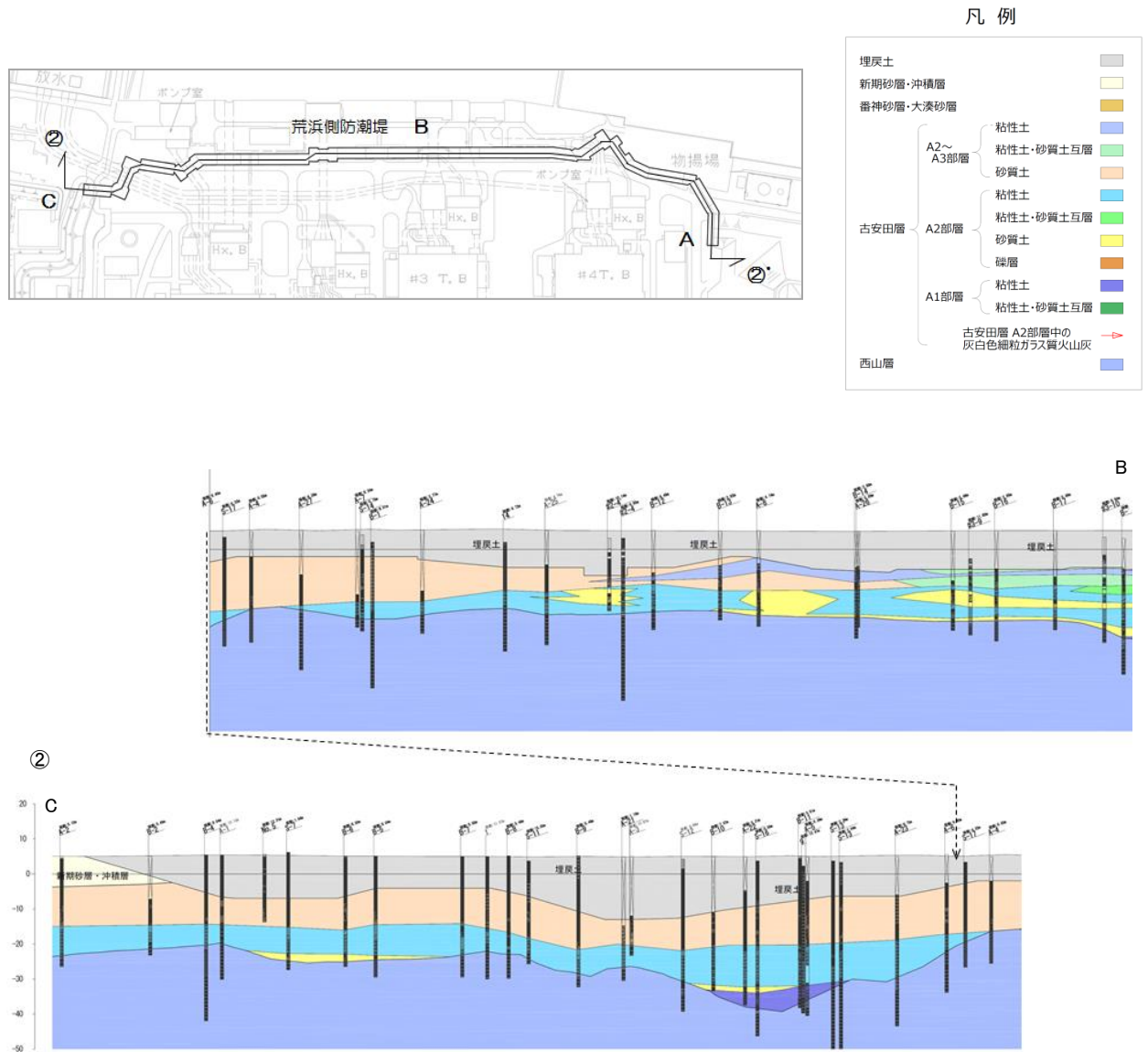

图 1.2-6(2) 排水沈下量 (荒浜側護岸付近)

(d) 荒浜側防潮堤内敷地の排水沈下量

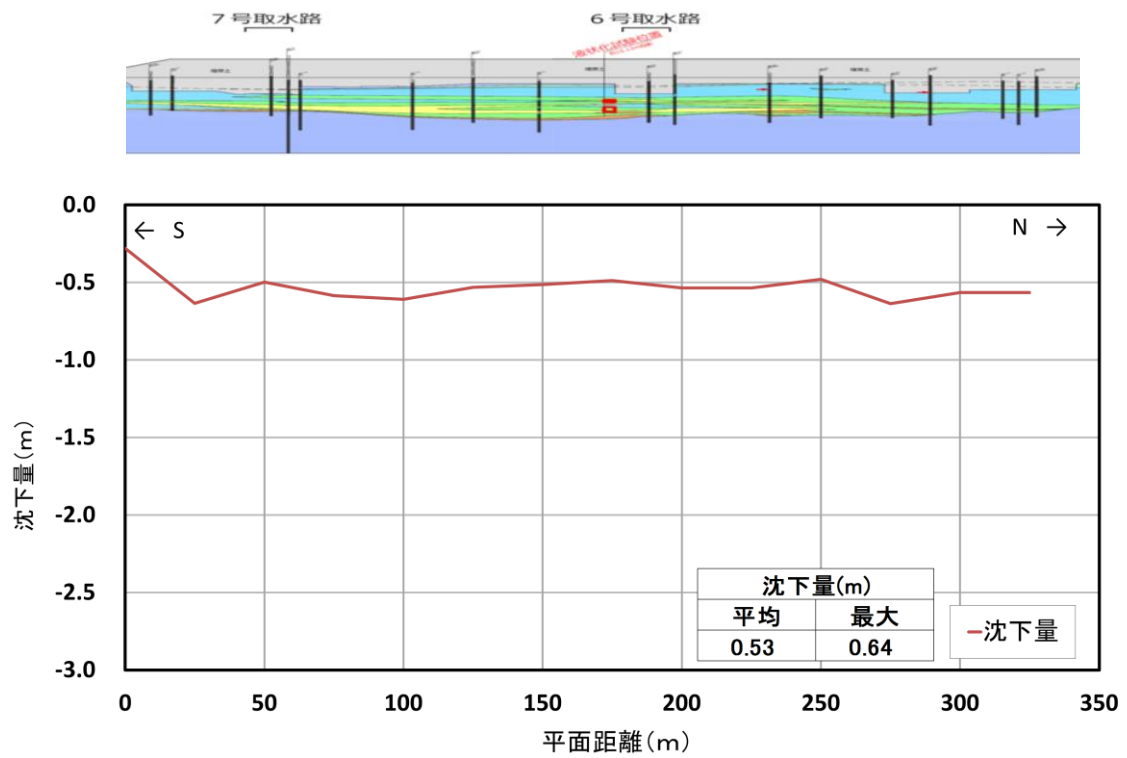
荒浜側防潮堤内の敷地 (T. M. S. L. +5m) の沈下量は、護岸付近と同様な考え方で、1～4号機の原子炉建屋に直交する地質断面図及び原子炉建屋山側の汀線に平行な地質断面図に基づき算定した。平面図及び地質断面図を図1.2-7に示す。なお、古安田層については、液状化しない粘性土も広く分布しているが、ここでは全層を液状化評価対象層として保守的に沈下量を算定した。

各砂層の層厚と沈下率から算出した沈下量の分布を図1.2-8に示す。1号機汀線直交断面の沈下量は、海側で平均0.77m, 最大1.03m, 山側で平均0.77m, 最大1.06mとなった。2号機汀線直交断面の沈下量は、海側で平均0.53m, 最大0.58m, 山側で平均0.83m, 最大1.05mとなった。3号機汀線直交断面の沈下量は、海側で平均0.72m, 最大0.95m, 山側で平均0.93m, 最大1.15mとなった。4号機汀線直交断面の沈下量は、海側で平均0.83m, 最大0.97m, 山側で平均0.88m, 最大1.07mとなった。山側汀線平行断面の沈下量は、平均0.69m, 最大1.01mとなった。

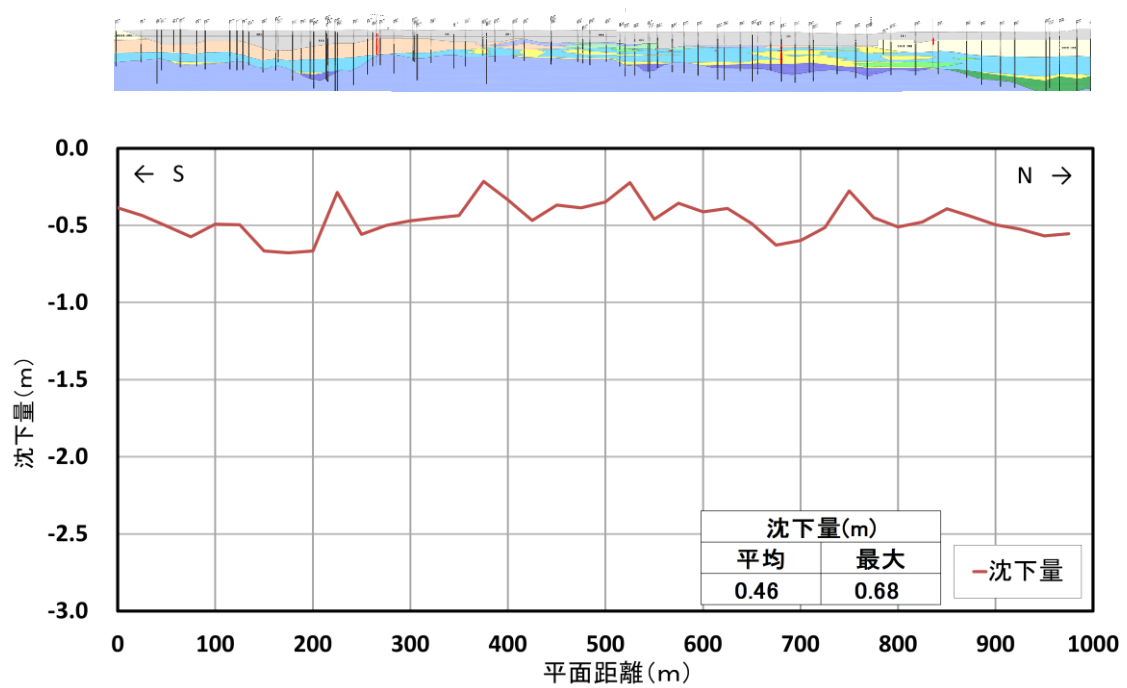
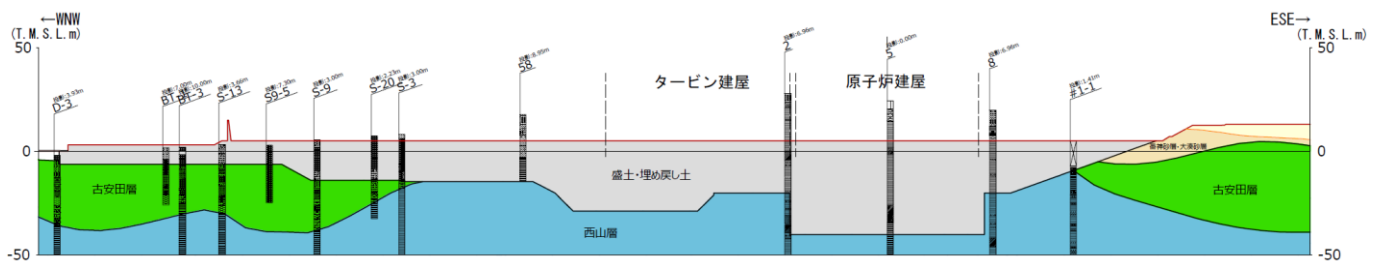
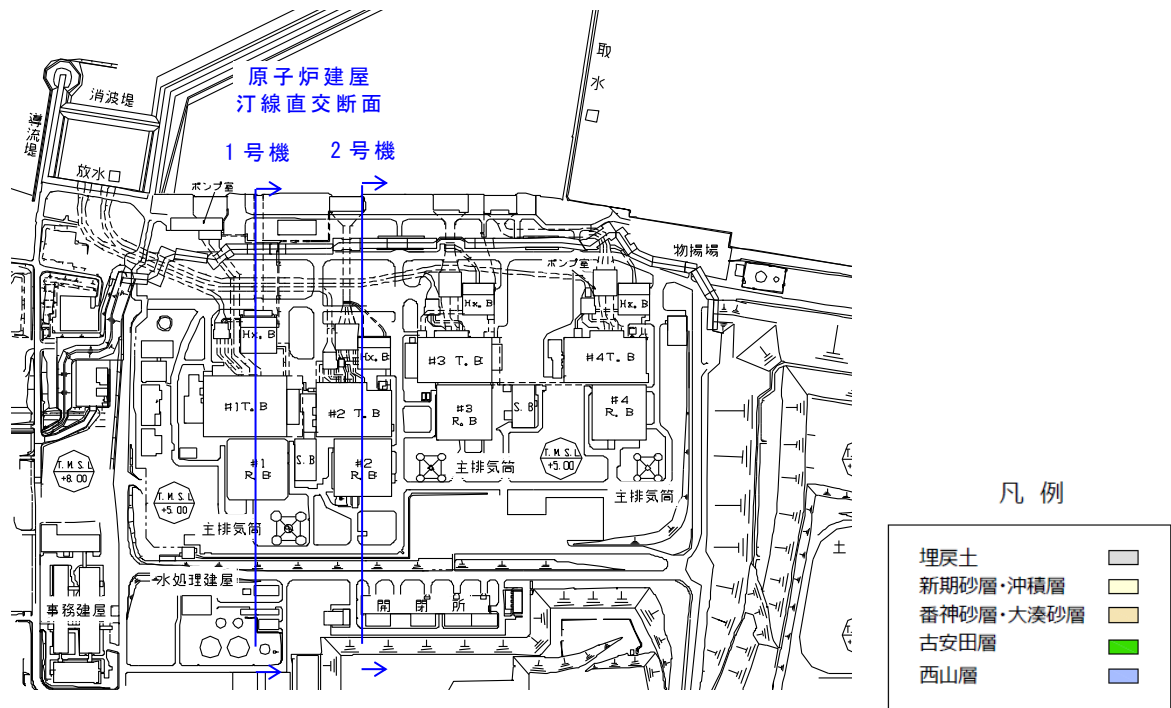

1号機汀線直交断面

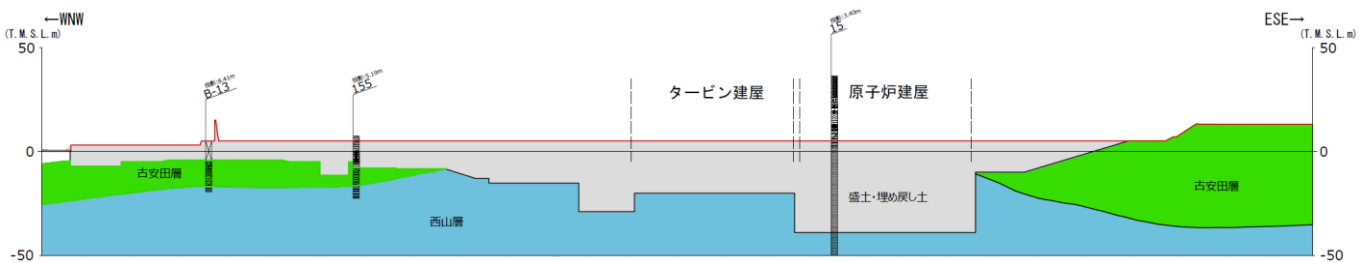

2号機汀線直交断面

図 1.2-7 (1) 地質断面図 (1, 2号機汀線直交断面図)

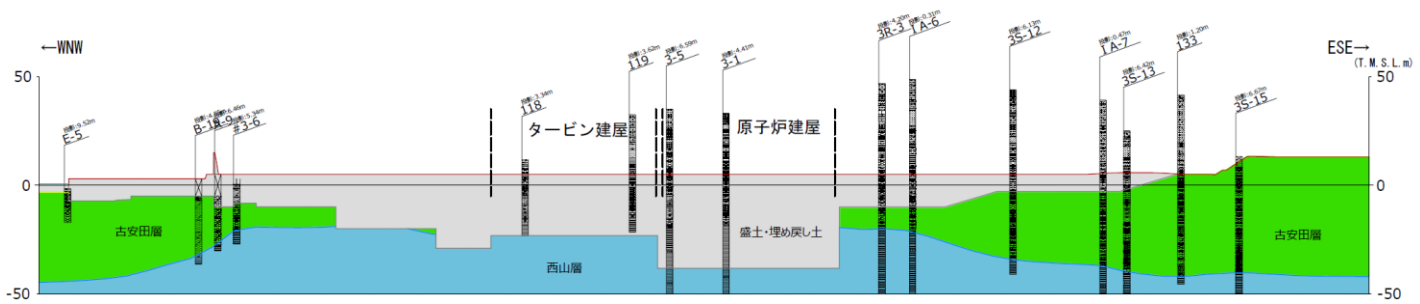
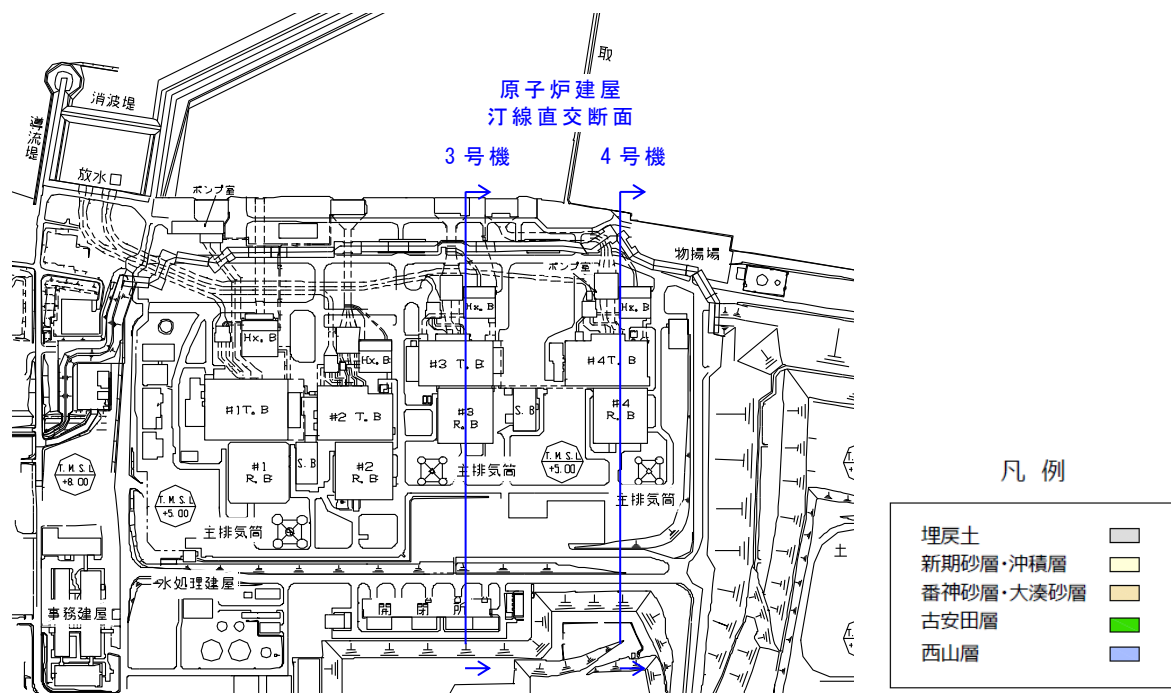

3号機汀線直交断面

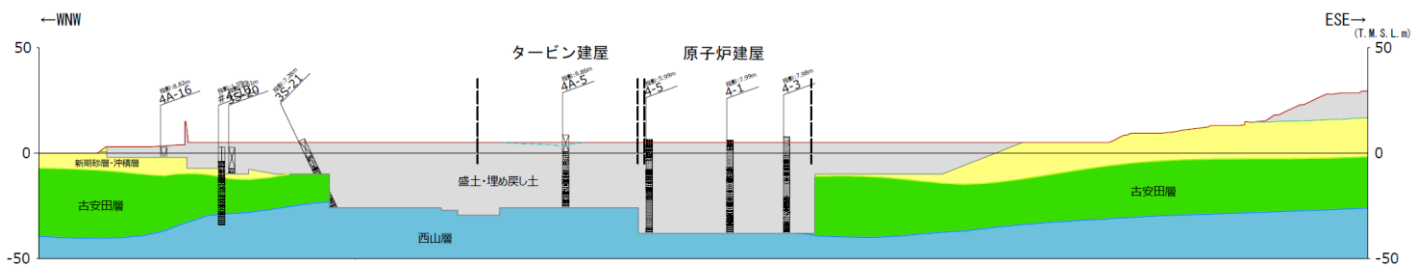

4号機汀線直交断面

図 1.2-7(2) 地質断面図 (3, 4号機汀線直交断面図)



図 1.2-7(3) 地質断面図 (原子炉建屋山側 汀線平行断面図)



図 1.2-8(1) 排水沈下量 (1号機汀線直交断面)

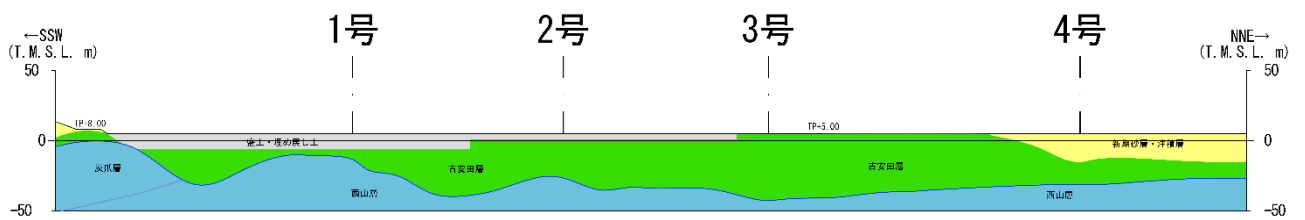
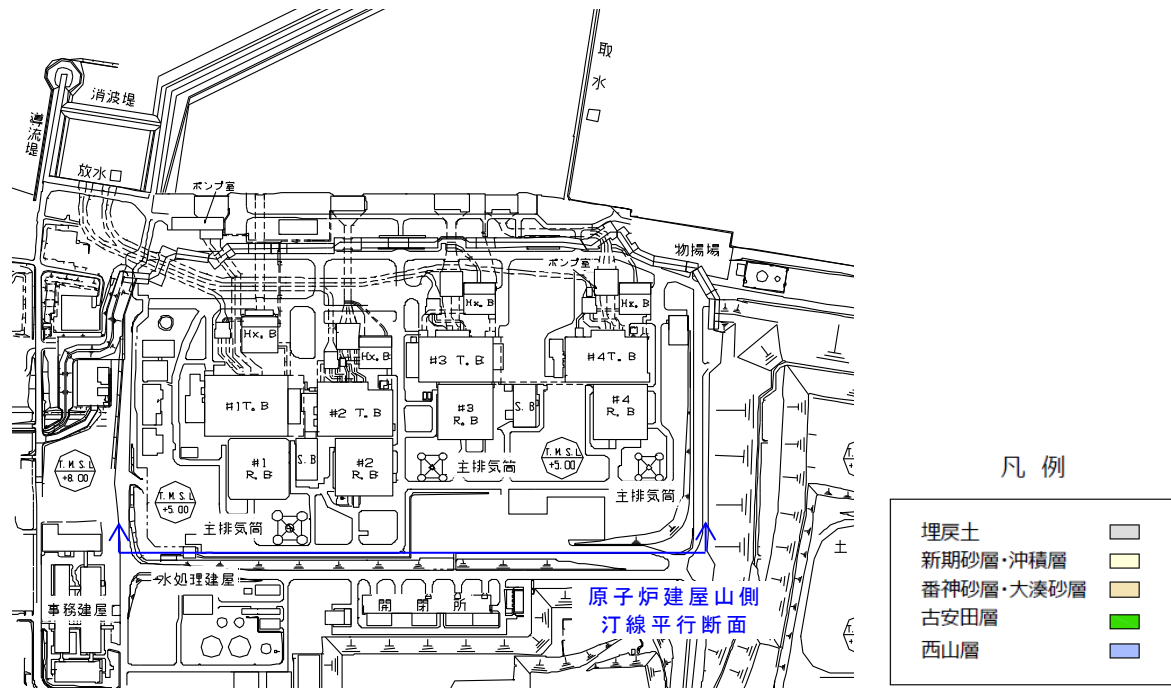

図 1.2-8(2) 排水沈下量 (2号機汀線直交断面)

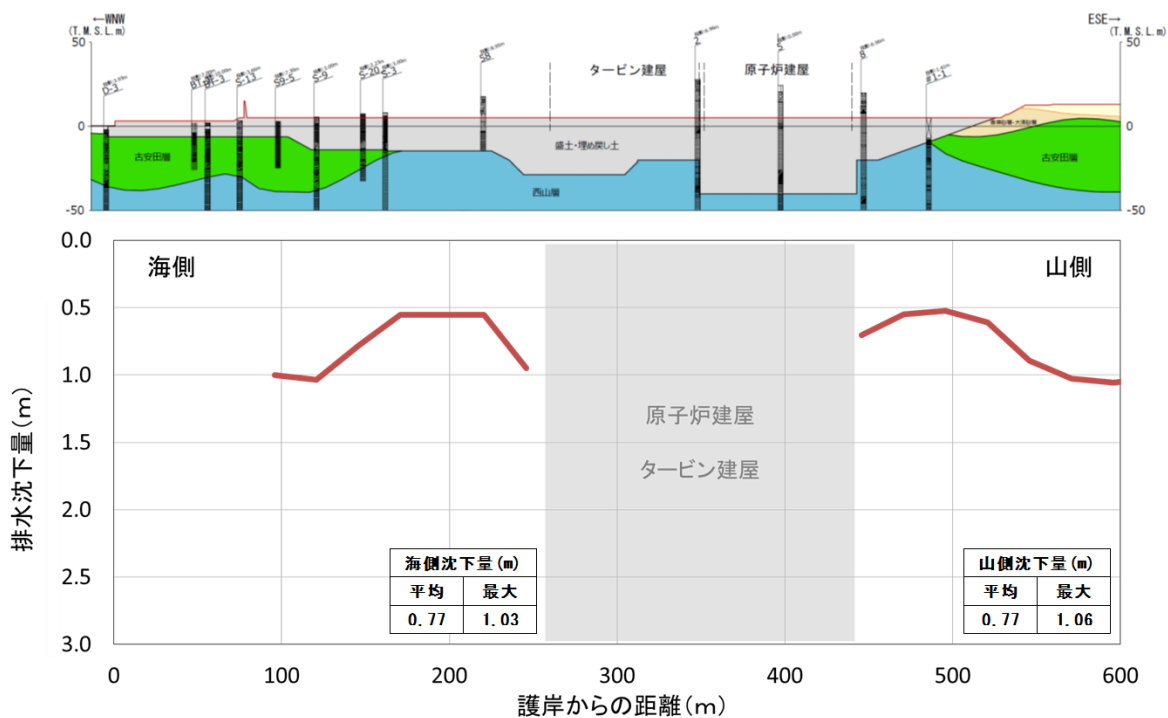

図 1.2-8(3) 排水沈下量 (3号機汀線直交断面)

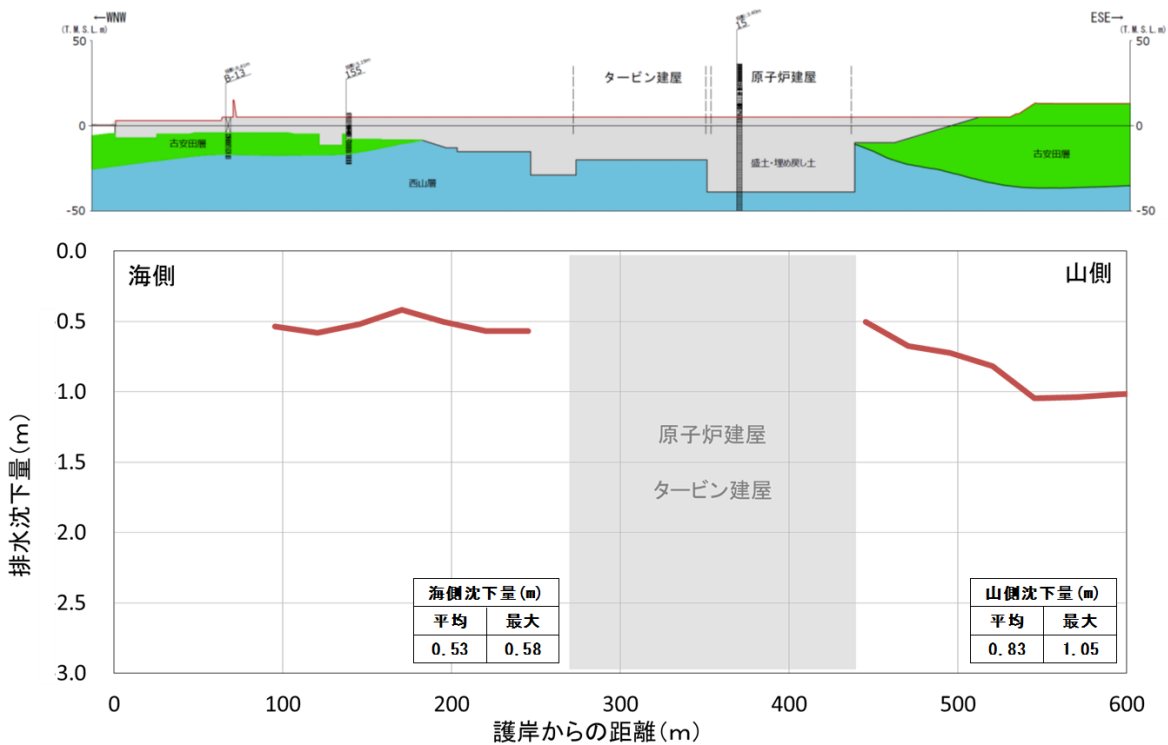

図 1.2-8(4) 排水沈下量 (4号機汀線直交断面)

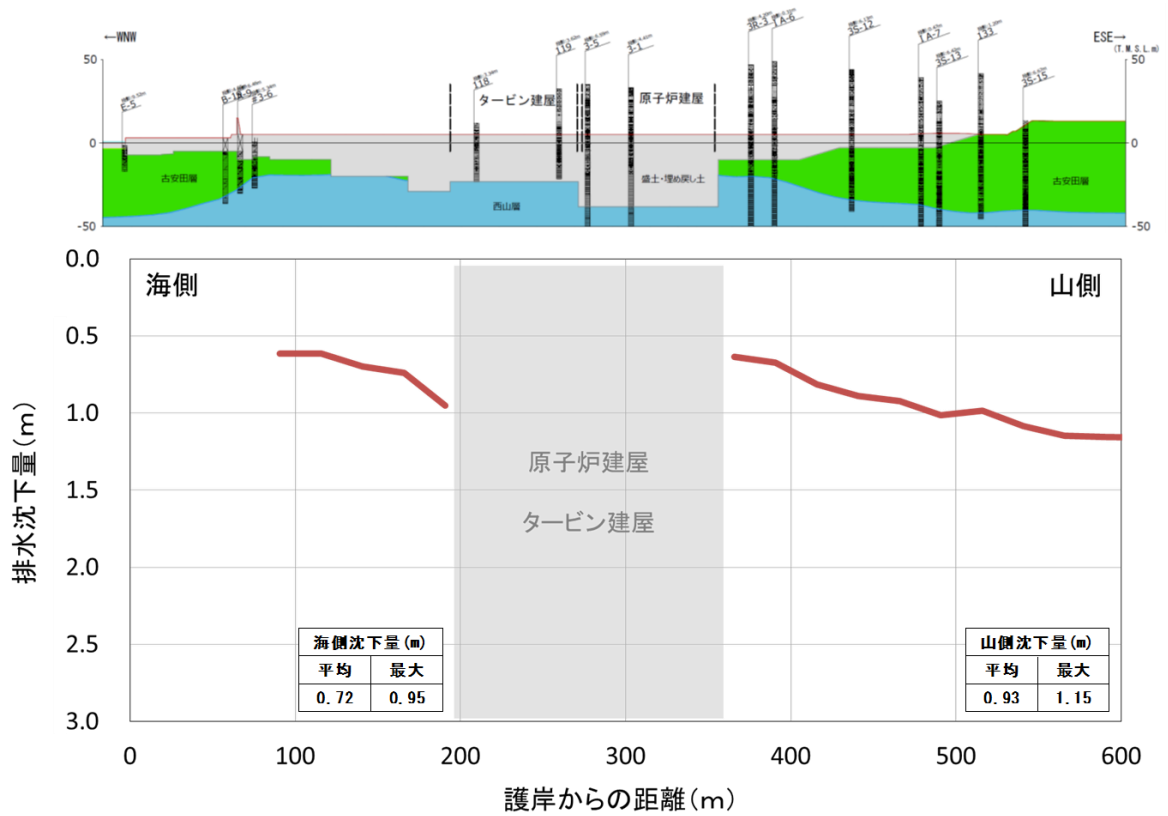

図 1.2-8(5) 排水沈下量 (原子炉建屋山側汀線平行断面)

b. 液状化に伴う側方流動による沈下

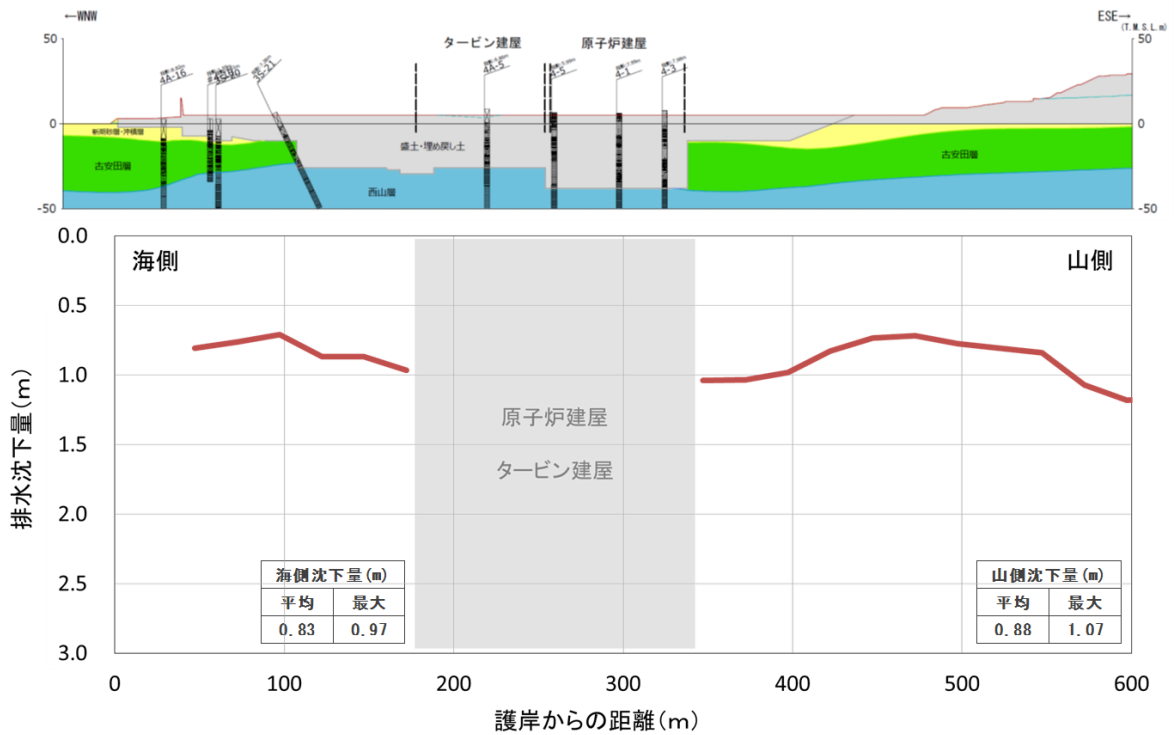
(a) 評価方針

護岸付近の地盤については、地震時の地盤の液状化に伴う側方流動が想定されることから、二次元有効応力解析（解析コード「FLIP Ver. 7.2.3_5」）により側方流動による沈下量を算定した。評価を行う解析断面には、図 1.2-9 に示すとおり、荒浜側 2 断面、大湊側 1 断面を選定した。

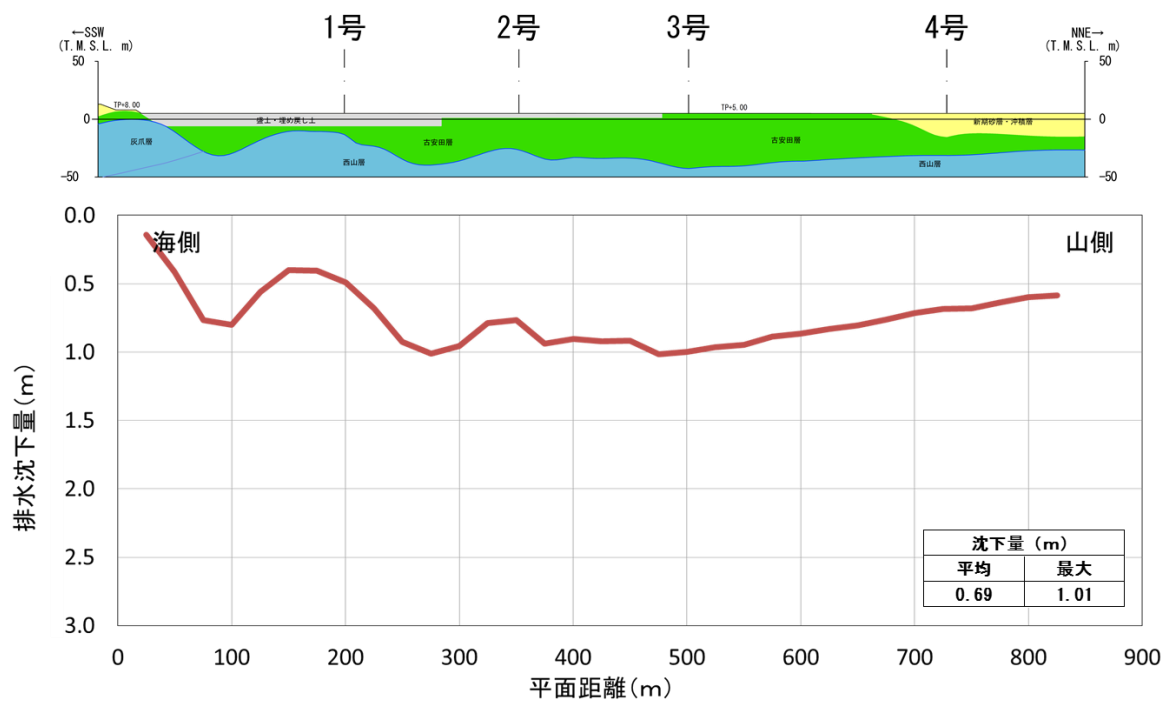

図 1.2-9 評価断面位置

(b) 解析条件

荒浜南側（1～2号機側）、荒浜北側（3～4号機側）及び大湊側の解析モデル図を図 1.2-10 に示す。地盤は、地質区分に基づき平面ひずみ要素でモデル化し、護岸矢板、控え杭は、非線形はり要素でモデル化した。

地下水位は、地震荷重に伴う液状化による変形を保守的に考慮するために、朔望平均満潮位（T.M.S.L. +0.49m）に余裕を考慮した T.M.S.L. +1.00m とした。

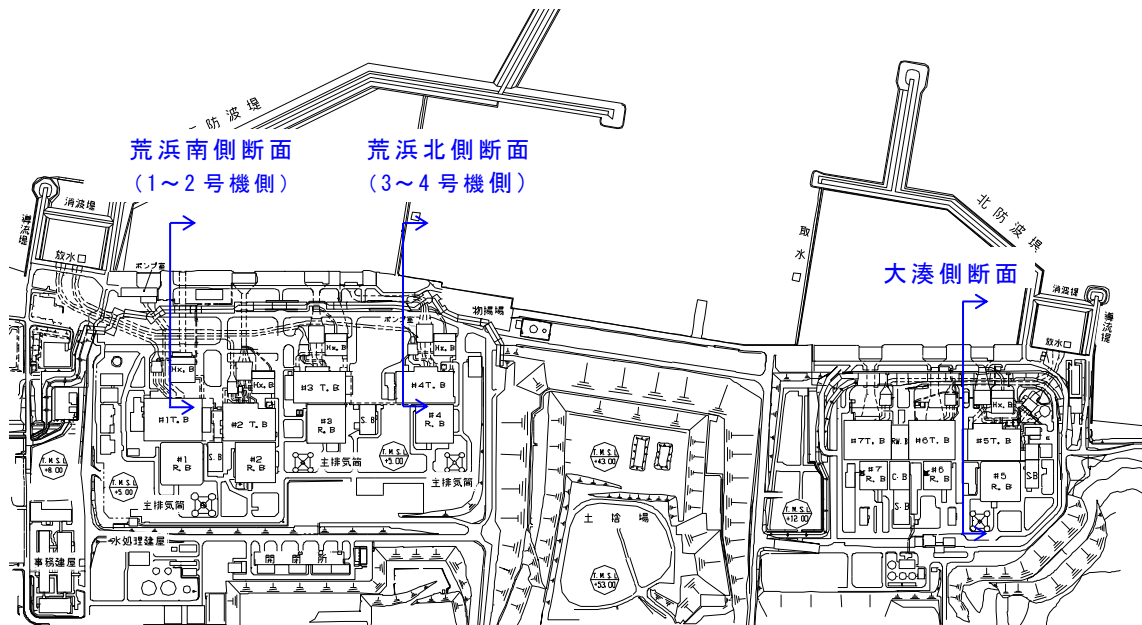
入力地震動は、荒浜側、大湊側それぞれの解放基盤面で定義される基準地震動 S_s を、一次元波動論によって解析モデル下端位置で評価した波形を用いた。



図 1.2-10(1) 解析モデル図〔荒浜南側(1~2号機側)〕



図 1.2-10(2) 解析モデル図〔荒浜北側(3~4号機側)〕

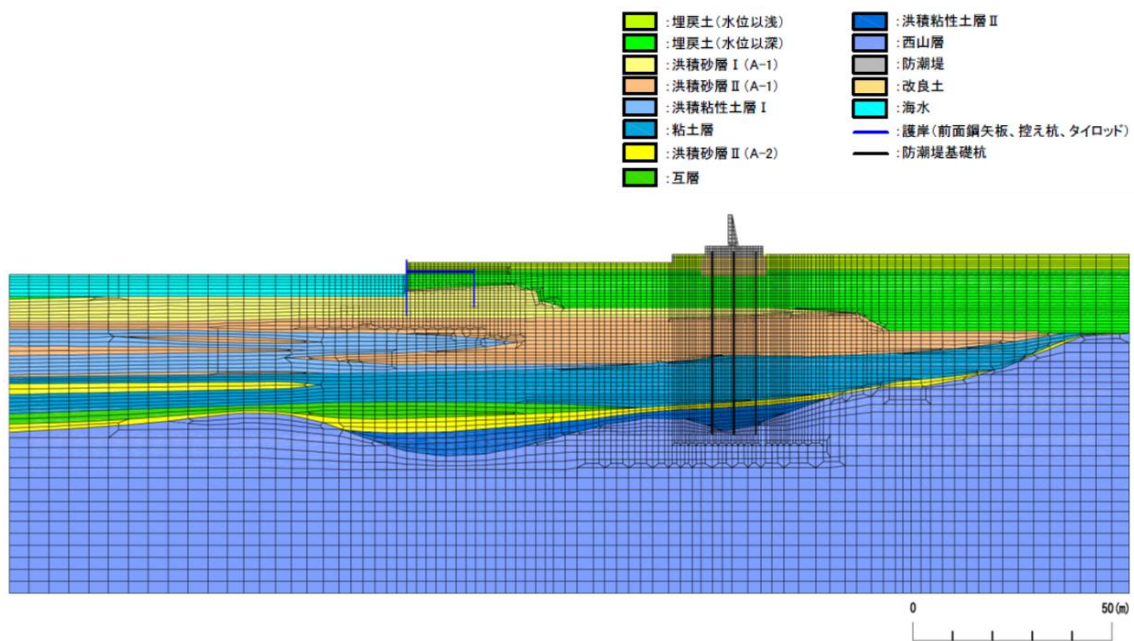

図 1.2-10(3) 解析モデル図〔大湊側〕

地盤の物性値は，発電用原子炉設置変更許可申請（原管発官 25 台 192 号）に係る審査資料「KK67-0090 設置基準対象施設について」の「第 4 条 地震による損傷の防止」のうち、「別紙-11 液状化影響の検討方針について（耐震）」の検討方針に基づき設定した。

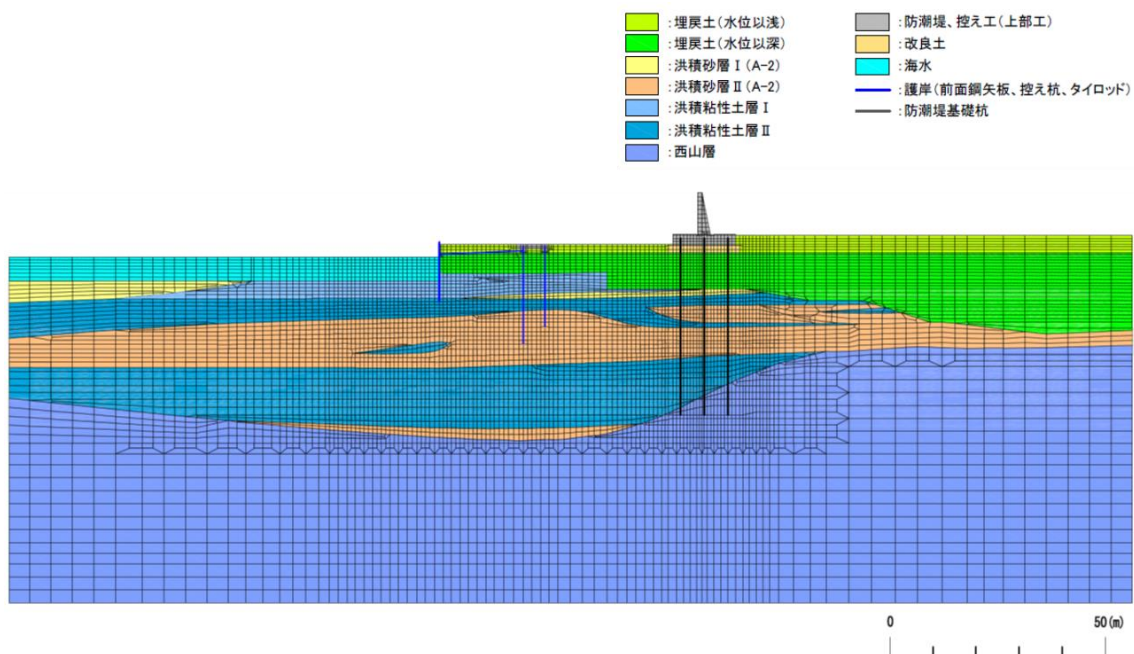
液状化の評価対象として取り扱う埋戻土層，洪積砂層Ⅰ（A-1），洪積砂層Ⅱ（A-1），洪積砂層Ⅰ（A-2），洪積砂層Ⅱ（A-2），及び洪積砂質土層Ⅰ，Ⅱ（0-1）の有効応力解析に用いる液状化パラメータは，液状化試験結果（繰返しねじりせん断試験結果）に基づき，地盤のばらつき等を考慮し，保守的に設定した。

荒浜側及び大湊側の試験結果等から設定した解析上の液状化強度曲線を，それぞれ図 1.2-11，図 1.2-12 に示す。

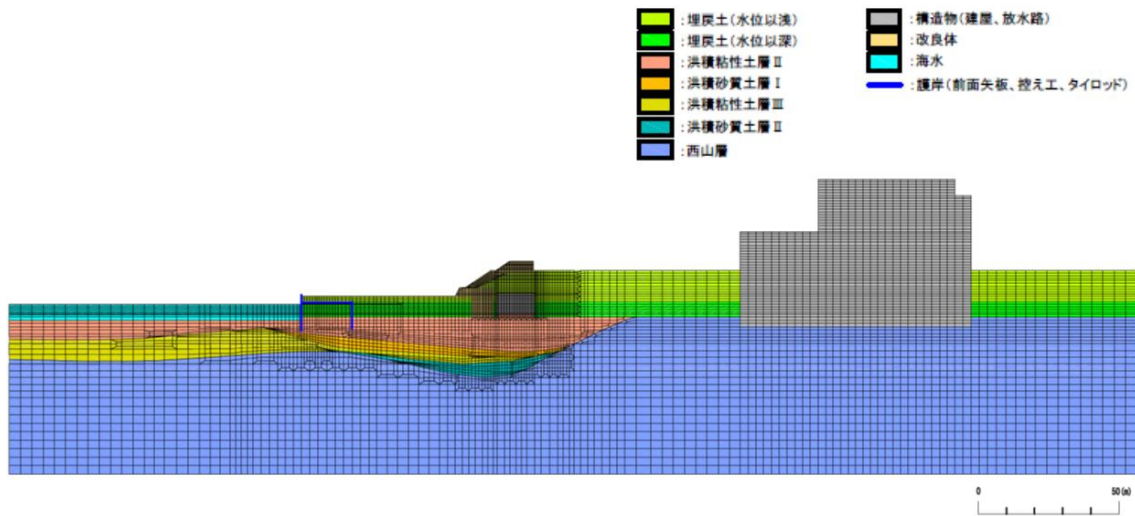
上記の液状化強度特性を設定する土層の液状化強度特性以外の物性及び液状化評価の対象とならない土層の物性値については，既工認物性値*を適用した。

注記*：総文発官 3 第 167 号 平成 3 年 5 月 17 日付け 柏崎刈羽原子力発電所 第 7 号機『工事計画認可申請書』

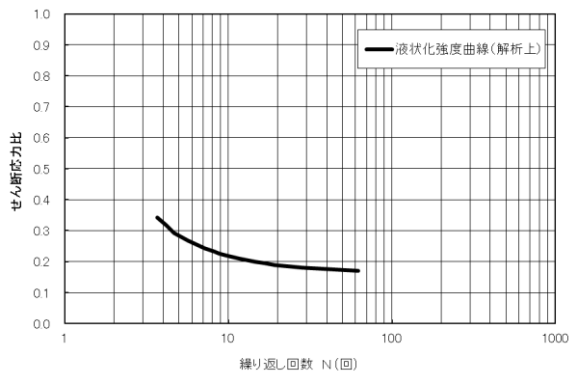

(1) 埋戻土層

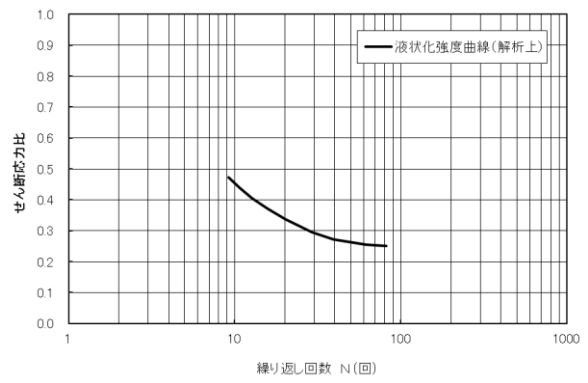

(2) 洪積砂層 I (A-1)

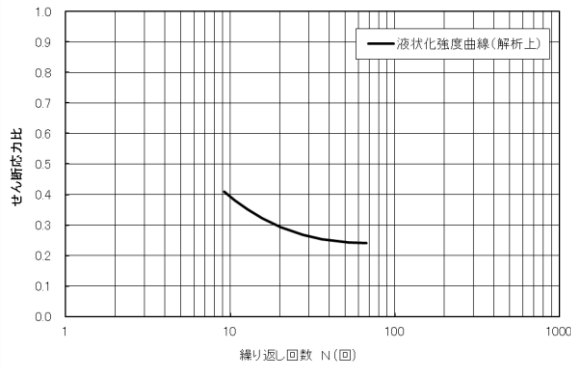

(3) 洪積砂層 II (A-1)

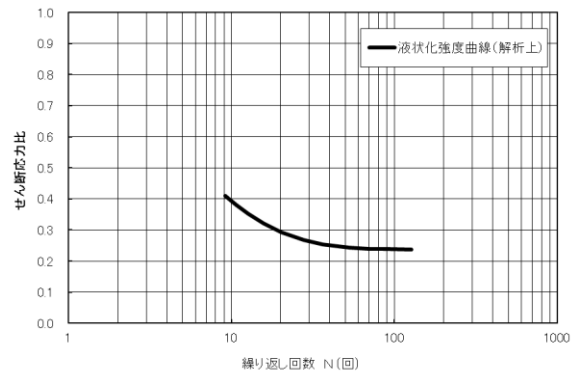

(4) 洪積砂層 I (A-2)

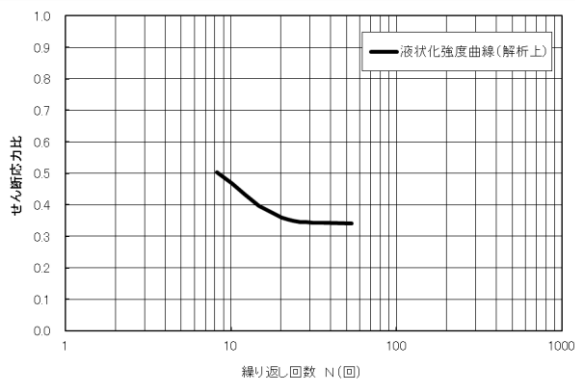

(5) 洪積砂層 II (A-2)

図 1.2-11 液状化強度曲線 (荒浜側)

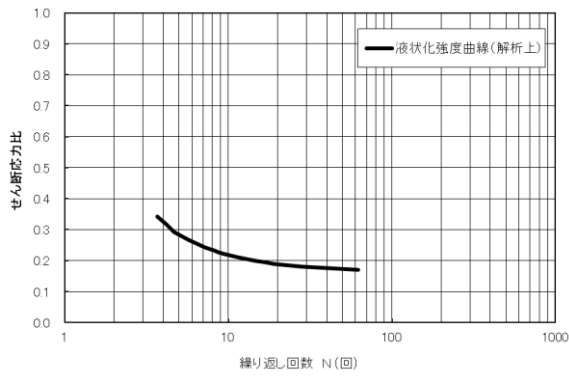

(1) 埋戻土層

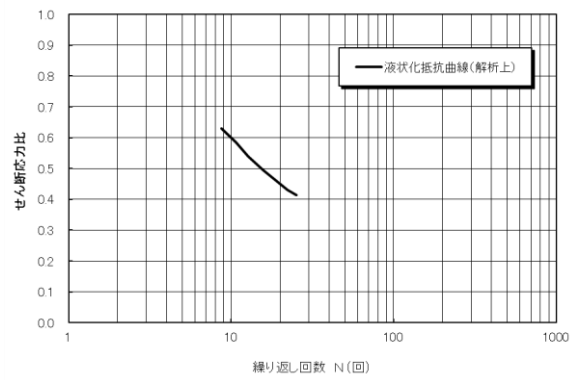

(2) 洪積砂質土層 I (0-1)

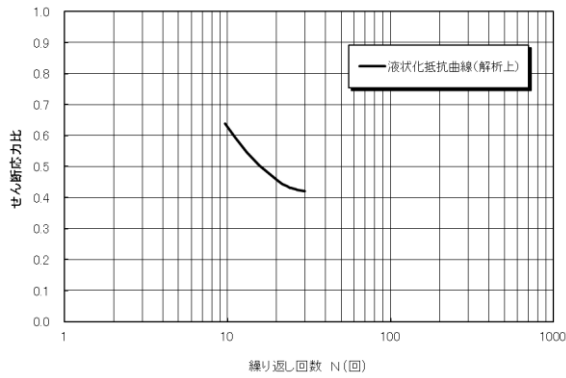

(3) 洪積砂質土層 II (0-1)

図 1.2-12 液状化強度曲線 (大湊側)

(c) 評価結果

荒浜南側（1～2号機側）、荒浜北側（3～4号機側）及び大湊側の地表面の残留変形量を、それぞれ図 1.2-13、図 1.2-14、図 1.2-15 に示す。

荒浜南側（1～2号機側）の護岸付近については、護岸から 30m 程度の範囲や防潮堤前面では護岸矢板や控え杭、防潮堤の海側への変位に伴い、局所的に 1～6m 程度の沈下が生じているものの、護岸から 30m～60m の範囲では概ね 1m 以下の沈下である。また、防潮堤山側については、防潮堤背面の局所的な最大 1.5m 程度の沈下を除き概ね 50cm 以下の沈下であり、側方流動による沈下への影響は小さい。

荒浜北側（3～4号機側）の護岸付近については、護岸から 30m 程度の範囲や防潮堤前面では護岸矢板や控え杭、防潮堤の海側への変位に伴い、局所的に 1m 程度の沈下が生じているものの、それ以外の範囲では概ね 50cm 以下であり側方流動による沈下への影響は小さい。また、防潮堤山側については、防潮堤背面の局所的な最大 2m 程度の沈下を除き概ね 50cm 以下の沈下であり、側方流動による沈下への影響は小さい。

大湊側の護岸付近については、護岸から 30m 程度の範囲や防潮堤前面では護岸矢板や控え杭、防潮堤の海側への変位に伴い、局所的に 3m 程度の沈下が生じているものの、それ以外の範囲では概ね 50cm 以下であり側方流動による沈下への影響は小さい。また、防潮堤山側については、概ね 50cm 以下の沈下であり、側方流動による沈下への影響は小さい。



図 1.2-13 地表面残留変形量〔荒浜南側（1～2号機側）〕



図 1.2-14 地表面残留変形量〔荒浜北側（3～4号機側）〕

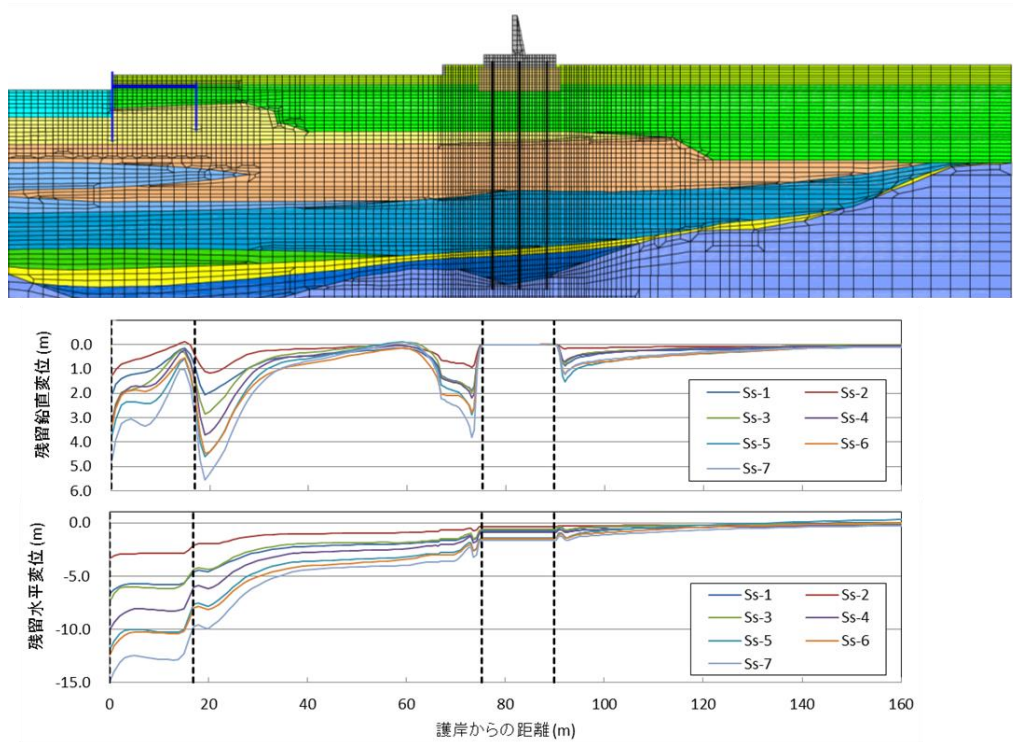

図 1.2-15 地表面残留変形量〔大湊側〕

c. 津波評価における沈下量の設定

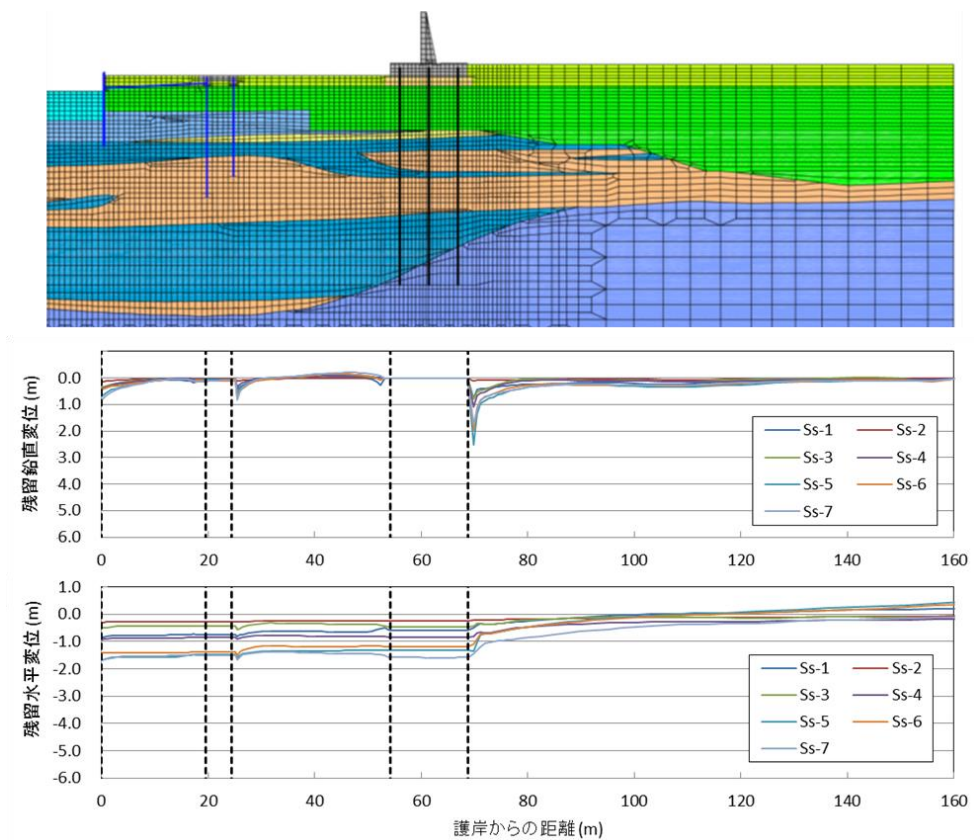
荒浜南側（1～2号機側）、荒浜北側（3～4号機側）及び大湊側の側方流動による沈下に、排水沈下を加えた液状化による地表面沈下量を、それぞれ図 1.2-16、図 1.2-17、図 1.2-18 に示す。なお、排水沈下については、保守的に「a. 液状化に伴う排水沈下」で算出した沈下分布の最大値を採用し、各断面に加えた。

荒浜側は、南側（1～2号側）の護岸付近の一部で局所的に側方流動による大きな沈下が生じているものの、護岸付近及び荒浜側防潮堤内敷地（T.M.S.L. + 5m）における沈下量は概ね 2m 以内である。

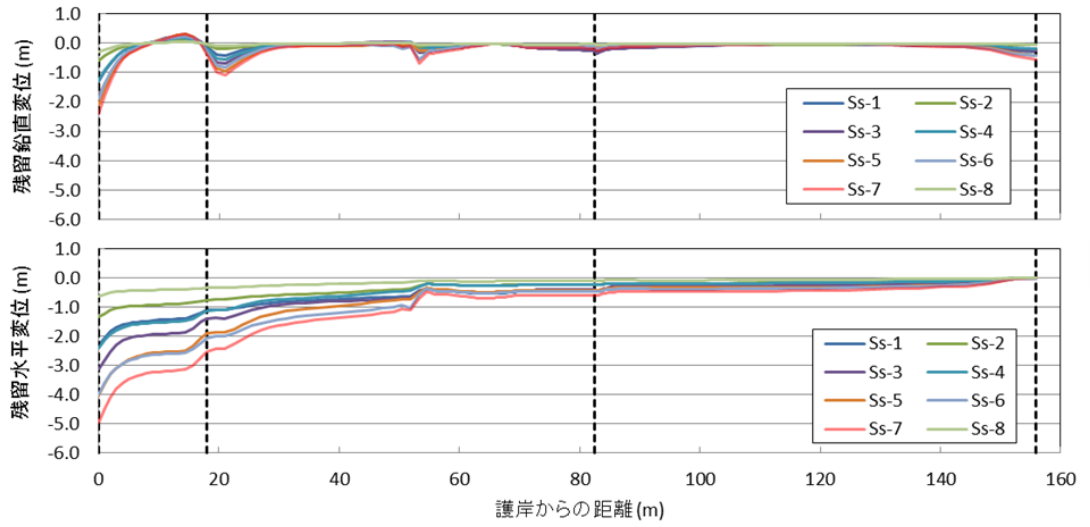
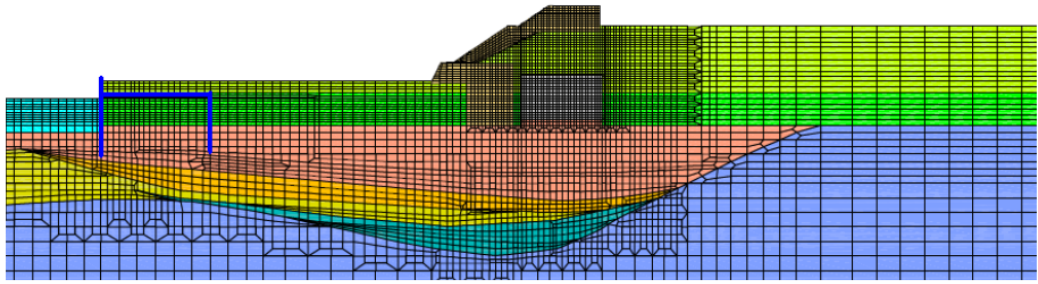
大湊側の沈下量は、護岸付近の一部で局所的に側方流動による大きな沈下が生じているものの、護岸付近における沈下量は概ね 2m 以内である。

上記より、津波遡上解析における荒浜側の護岸付近、荒浜側防潮堤内敷地（T.M.S.L. + 5m）及び大湊側の護岸付近の沈下量は、保守的にすべての範囲を 2m に設定し、津波評価の地形モデルとして反映する。沈下を考慮する範囲を図 1.2-19 に示す。荒浜南側の護岸付近の局所的な沈下の影響については、2m の沈下に加え、護岸から 30m 程度の範囲をなくした地形モデルにより影響検討を実施する。

なお、上記の沈下量については、以下の事項を考慮し十分に保守的な設定としており、地盤の支持性能評価において実施した追加地質調査及び地質区分の細分化に影響を受けるものではない。

- ・「a. 液状化に伴う排水沈下」においては相対密度のばらつきを考慮するとともに最大せん断ひずみによらず体積ひずみ（沈下率）の最大値を採用していること
- ・「b. 液状化に伴う側方流動による沈下」においては有効応力解析に用いる液状化パラメータに地盤のばらつき等を考慮して保守的に設定していること
- ・地表面沈下量においてはこれらを足し合わせ、ほぼ全ての範囲でこれを上回るように保守的に 2m に設定し、津波評価の地形モデルに反映していること

2007 年新潟県中越沖地震に伴う敷地の沈下量は、建屋近傍の揺すり込み沈下等の局所的な変状を除けば、沈下量は荒浜側、大湊側ともに最大で 0.3～0.5m である。（発電用原子炉設置変更許可申請（原管発官 25 台 192 号）に係る審査資料「KK67-0090 設置基準対象施設について」の「第 4 条 地震による損傷の防止」のうち、「別紙-11 液状化影響の検討方針について（耐震）」参照）



図 1.2-16 液状化による地表面沈下量〔荒浜南側（1～2号機側）〕



図 1.2-17 液状化による地表面沈下量〔荒浜北側（3～4号機側）〕

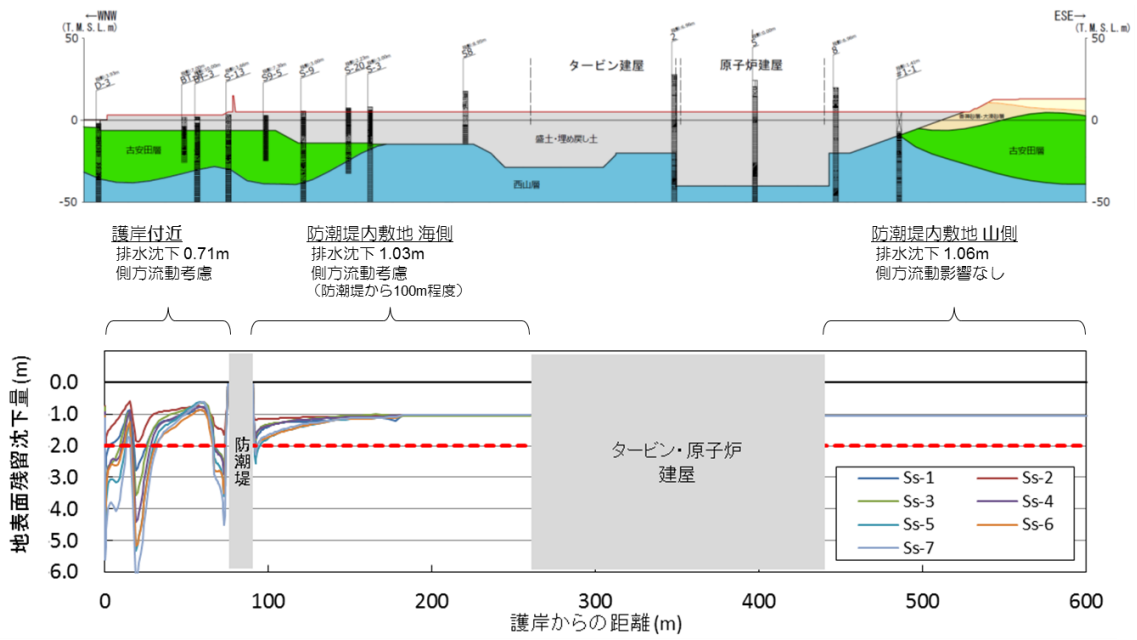

図 1.2-18 液状化による地表面沈下量〔大湊側〕

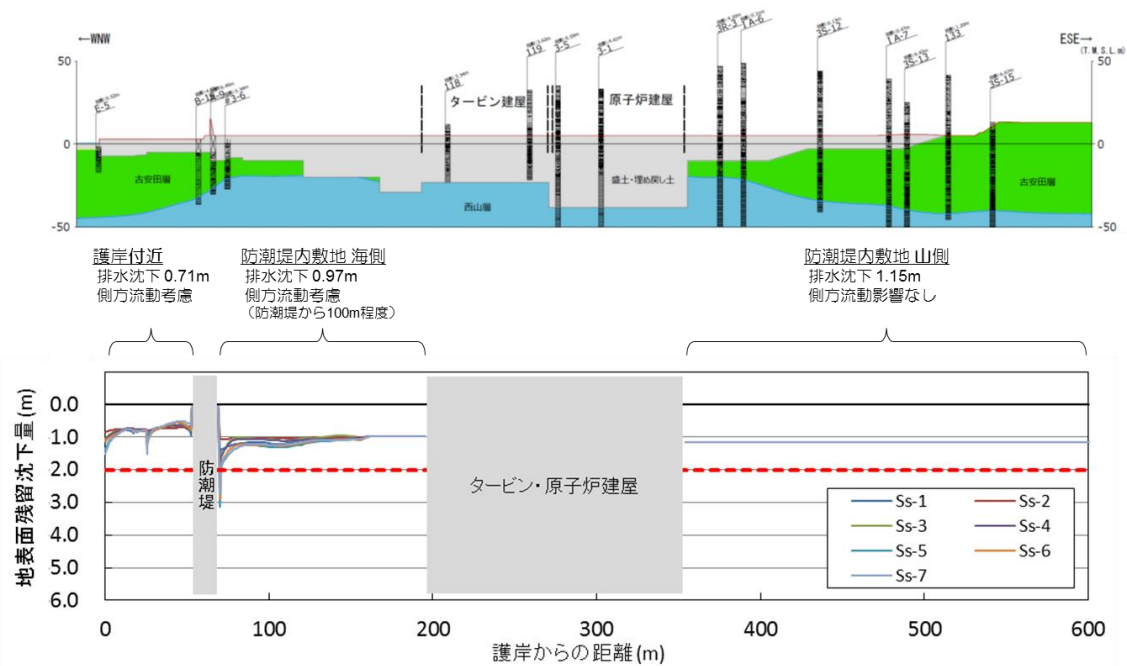

図 1.2-19 津波評価において沈下を考慮する範囲

(3) 敷地周辺斜面の崩壊形状の設定

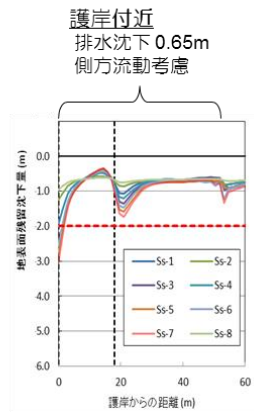
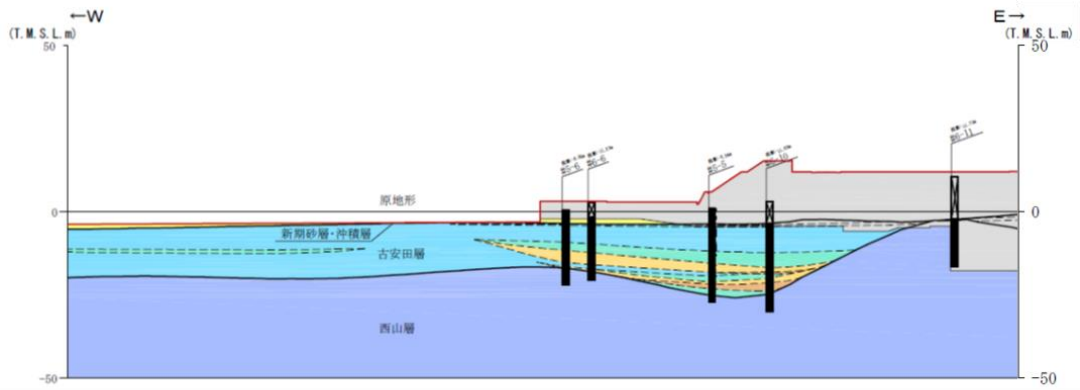
敷地周辺斜面は、基準地震動 S_s による震動で斜面が崩壊する可能性があることから、斜面崩壊を考慮した地形モデルを作成した。なお、地形モデルの作成にあたっては、遡上が想定される中央土捨場の斜面及び荒浜側防潮堤内敷地の周辺斜面の崩壊を考慮することとした。

斜面の崩壊角度については、図 1.2-20 に示すとおり、安息角と内部摩擦角の関係及び土砂の移動時の内部摩擦角の下限値を考慮し、崩壊土砂の堆積時の角度を 15° に設定した。崩壊形状については、図 1.2-21 に示す斜面の崩壊範囲に応じた崩壊形状の設定方法から、崩壊前の土砂形状の法肩位置を基点に、勾配が 15° となるように崩壊形状を保守的に設定した。なお、中央土捨場の海側斜面については、さらに保守的に崩壊土砂が海域まで到達する場合を想定し、「宅地防災マニュアルの解説」(図 1.2-22) を参考に法尻から法肩までの高さ (H) の 2 倍として崩壊形状を設定した。

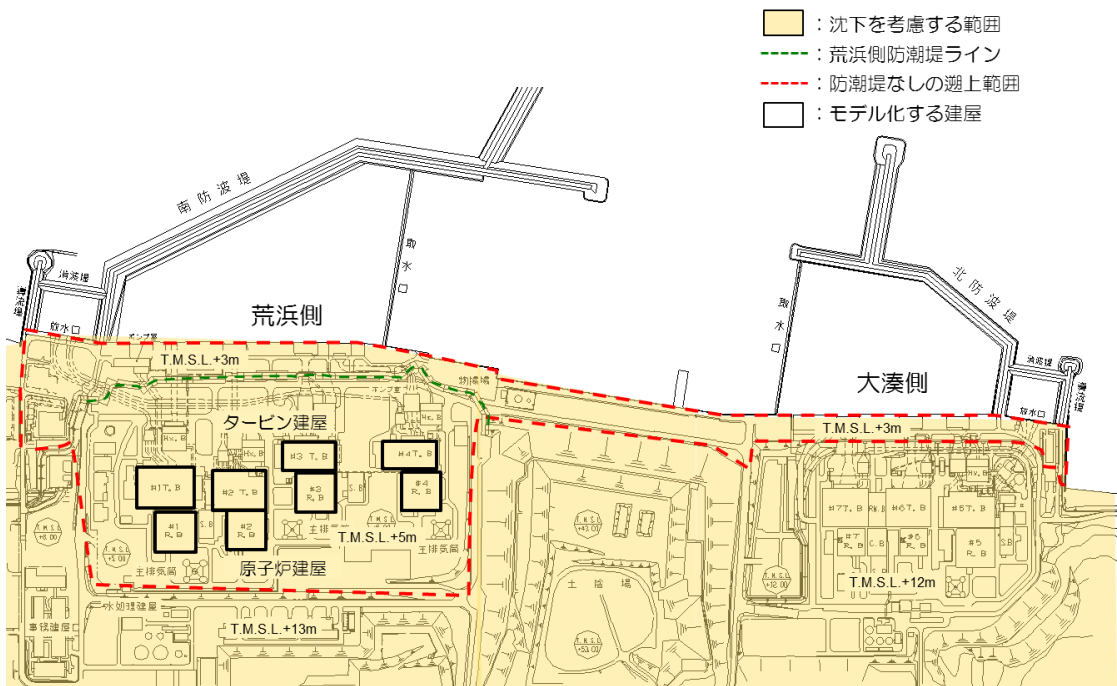
上記の崩壊形状の設定に基づき、各斜面の崩壊形状を設定した。崩壊を考慮する斜面範囲を図 1.2-23 に、代表的な位置における斜面の崩壊形状として、荒浜側防潮堤内敷地における周辺斜面の断面図を図 1.2-24 に、中央土捨場海側斜面の断面図を図 1.2-25 に示す。

- 安息角とは、自然にとりうる土の最大傾斜角で、乾燥した粗粒土の場合は高さに関係しないが、粘性土の場合は高さに影響されるので、安息角は一定の値にならないと説明されている。(地盤工学会：土質工学用語集)

■ 砂の安息角と内部摩擦角

図の応力状態時の斜面が安定するには、すべり力 T と抵抗力 S の間に、 $T \leq S$ の条件が成り立つ必要がある。これを展開すると、以下ようになる。

$$W \cdot \sin \beta \leq W \cdot \cos \beta \cdot \tan \phi$$

$$\tan \beta \leq \tan \phi$$

$$\phi \geq \beta$$

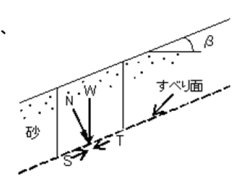

β : 斜面勾配
 W : 砂の重量
 N : 垂直応力
 T : すべり力
 S : 抵抗力

すなわち、内部摩擦角 ϕ は斜面勾配 β 以上の値であり、安全率 1.0 の極限状態では内部摩擦角 ϕ は斜面勾配 β と等しくなる。

■ 土砂の移動時の内部摩擦角

【土砂災害防止に関する基礎調査の手引き：(財)砂防フロンティア整備推進機構、H13.6】
 急傾斜値の崩壊に伴う土石等の内部摩擦角 ϕ

- > $15^\circ \sim 40^\circ$

【砂防設計公式集(マニュアル)：(社)全国治水砂防協会、S59.11】
 土石流の力や高さの検討に用いる土砂の内部摩擦角 ϕ

- > 普通土(固いもの) : $25^\circ \sim 35^\circ$
- > 普通土(やや軟らかいもの) : $20^\circ \sim 30^\circ$
- > 普通土(軟らかいもの) : $15^\circ \sim 25^\circ$

図 1.2-20 崩壊土砂の堆積角度



図 1.2-21 斜面崩壊形状の設定イメージ

土砂災害に係る危険箇所のうち、宅地造成に伴う災害に最も関連の深い急傾斜地崩壊危険箇所の考え方を以下に示す。

【危険箇所としての要件】

- ① 水平面とのなす角度が30度以上であること。
- ② 斜面の高さが5m以上であること。
- ③ 斜面上部又は下部に人家が5戸以上あること（官公署、学校、病院、旅館等がある場合は5戸未満でも可）。

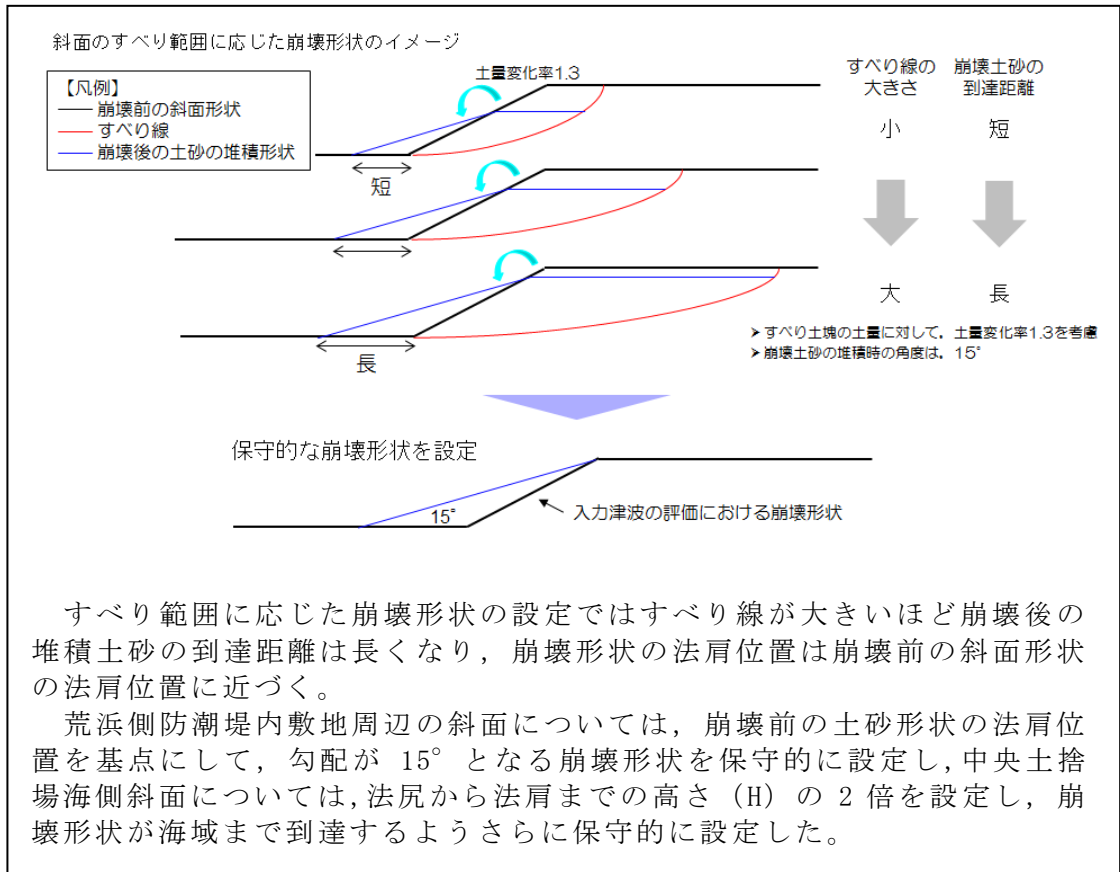
斜面上部又は下部とは、下図に示すように急傾斜地（傾斜30度以上のがけ）の下端及び上端から当該急傾斜地の高さの、それぞれ2倍及び1倍程度の範囲（概ね50mを限度とする）をいう。



図 X.1 急傾斜地崩壊危険箇所の要件

図 1.2-22 「宅地防災マニュアルの解説」における急傾斜地崩壊危機箇所の要件



図 1.2-23 崩壊を考慮する斜面範囲

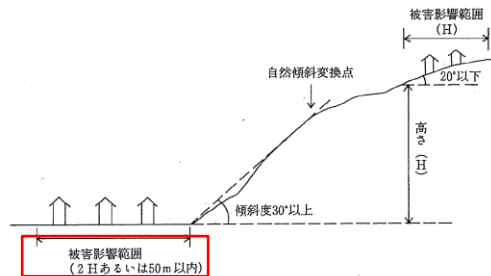

図 1.2-24 荒浜側防潮堤内敷地の周辺斜面断面図

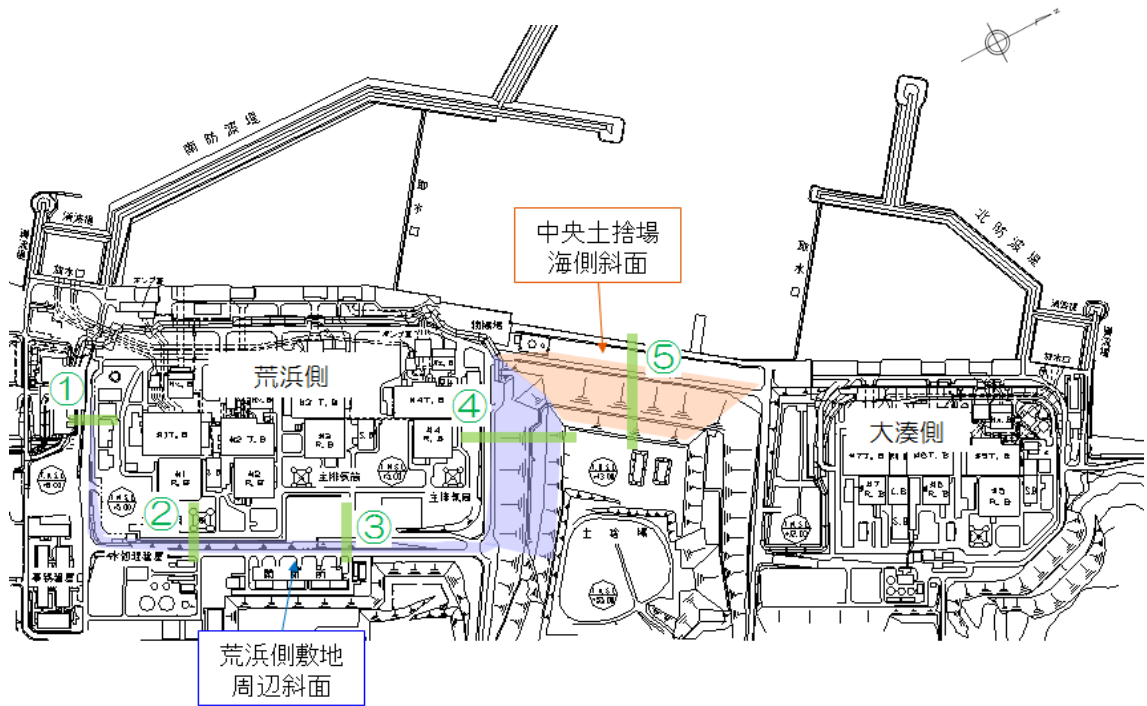

図 1.2-25 中央土捨場海側の斜面断面図 (⑤ 断面)

(4) 津波評価条件

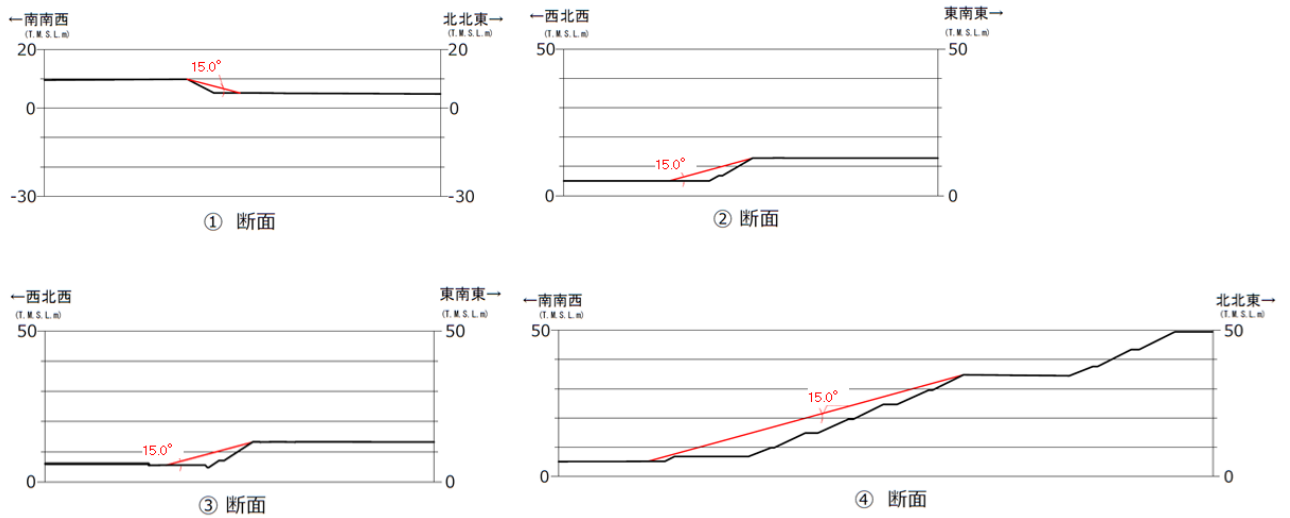
a. 概要

敷地への遡上及び流下経路上の地盤等について、「(2) 敷地の沈下量の設定」及び「(3) 敷地周辺斜面の崩壊形状の設定」を踏まえ、以下に示す地震による地形等の変化を考慮した津波遡上解析を実施し、敷地への遡上経路に及ぼす影響及び入力津波の設定において考慮すべき地形変化について検討する。

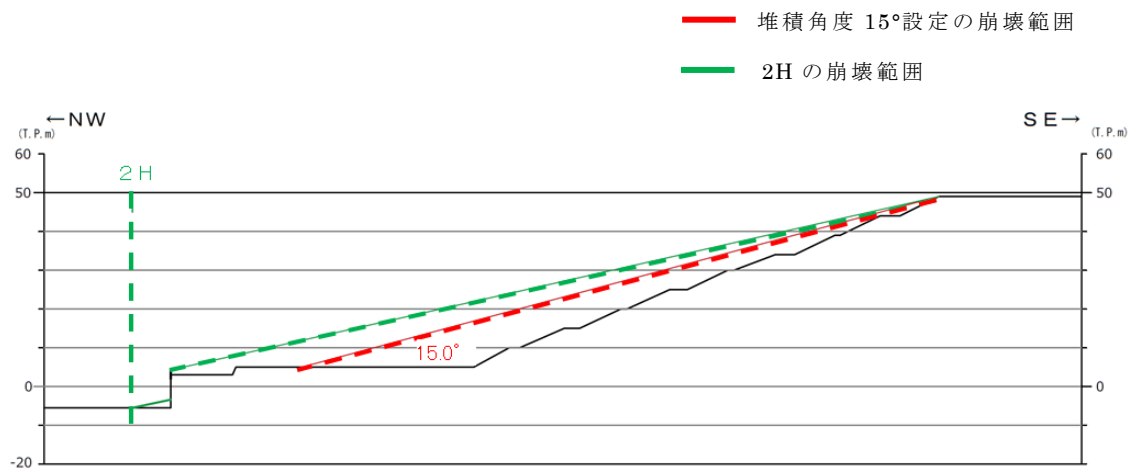
- (a) 基準地震動 S_s による損傷が想定される荒浜側防潮堤及び防波堤については、それらが無い状態での津波評価を実施する。
- (b) 護岸付近及び荒浜側防潮堤内の敷地 (T. M. S. L. +5m) を含む敷地は、基準地震動 S_s による沈下を想定し、保守的に設定した沈下量 2m を地形に反映して、津波評価を実施する。
- (c) 敷地の中央に位置する中央土捨場及び荒浜側防潮堤内敷地 (T. M. S. L. +5m) の周辺斜面は、基準地震動 S_s による斜面崩壊を考慮し、保守的に設定した土砂の堆積形状を地形に反映して、津波評価を実施する。

b. 荒浜側防潮堤の損傷状態に関する検討

検討にあたり、荒浜側防潮堤の損傷が荒浜側敷地への遡上(水位、浸水範囲)に与える影響について、複数の損傷状態を設定して検討した。荒浜側防潮堤の概要図を図 1.2-26 に示す。

防潮堤は基準地震動 S_s に対し基礎杭の支持性能が不足する見通しであるものの、躯体が損傷したり、津波時に漂流物となる可能性は小さいと想定されるが、地震後および津波後の状態を精緻に想定することは困難であることから、ここでは防潮堤の一部または全部が損傷した場合について、保守的に損傷部分の防潮堤がないものと仮定し、敷地への遡上影響について検討した。検討ケースを表 1.2-1 に、ケース 2~5 の損傷状態を図 1.2-27 に示す。なお、検討には、地震による津波の最大ケースである、日本海東縁部 (2 領域モデル) および海域の活断層 (5 断層連動モデル) の波源を用いた。

各ケースの最高水位分布を図 1.2-28 に示す。いずれの波源においても「防潮堤なし」が荒浜側敷地の遡上(水位、浸水範囲)への影響が大きく、保守的な評価となる。

また、荒浜側防潮堤の損傷が荒浜側敷地への遡上(流況)に与える影響について、同様に検討した。敷地内の漂流物が海域へ流出する状況を考慮して、海域方向の最大流速分布について比較した。なお、検討には、浸水範囲が大きい日本海東縁部 (2 領域モデル) の波源を用いた。

各ケースの最大流速分布を図 1.2-29 に示す。最大流速及び流速が大きくな

る範囲は「防潮堤なし」が最も大きく、漂流物の海域への流出という観点で保守的な評価となる。

以上より、以降の検討では、荒浜側防潮堤の損傷状態として「防潮堤なし」の状態を地形モデルに反映して津波評価を実施する。



図 1.2-26(1) 荒浜側防潮堤の概要



図 1.2-26(2) 代表断面位置

表 1.2-1 検討ケース

検討ケース	ケース設定の考え方
1) 防潮堤なしケース	
2) 南部なしケース	防潮堤ありの遡上解析において比較的水位が高かった南側に着目
3) 1ブロックなしケース	2) に対して、流入範囲をさらに絞った場合の影響
4) 中央部なしケース	防潮堤の中央部が損傷した場合の影響
5) 北部なしケース	大湊側に近い北側が損傷した場合の影響
6) 南北なしケース	損傷個所が複数の場合の影響

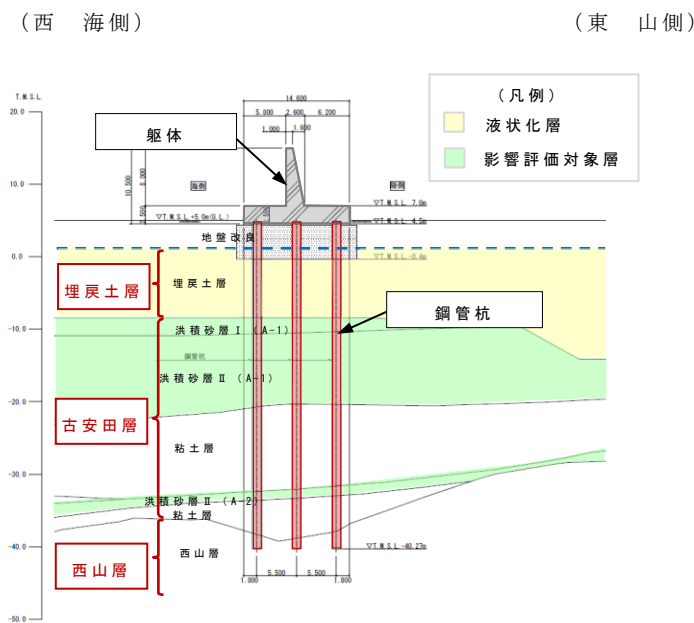

図 1.2-27 各検討ケースの防潮堤損傷状態



図 1.2-28(1) 最高水位分布〔日本海東縁部 (2領域モデル)〕

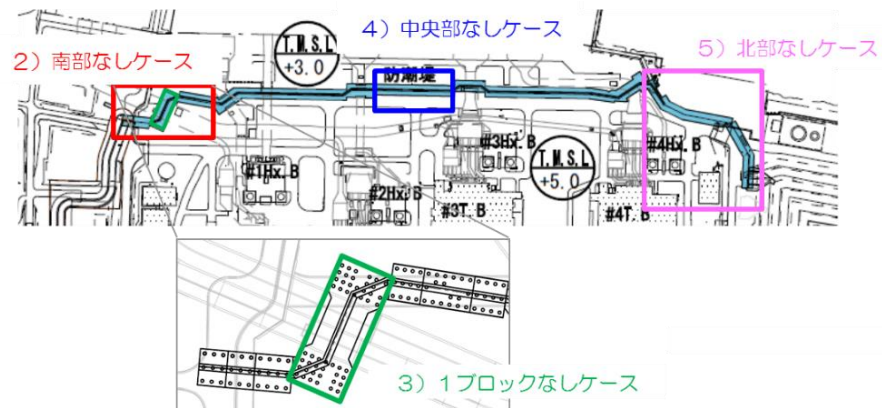

図 1.2-28(2) 最高水位分布〔海域の活断層 (5断層連動モデル)〕

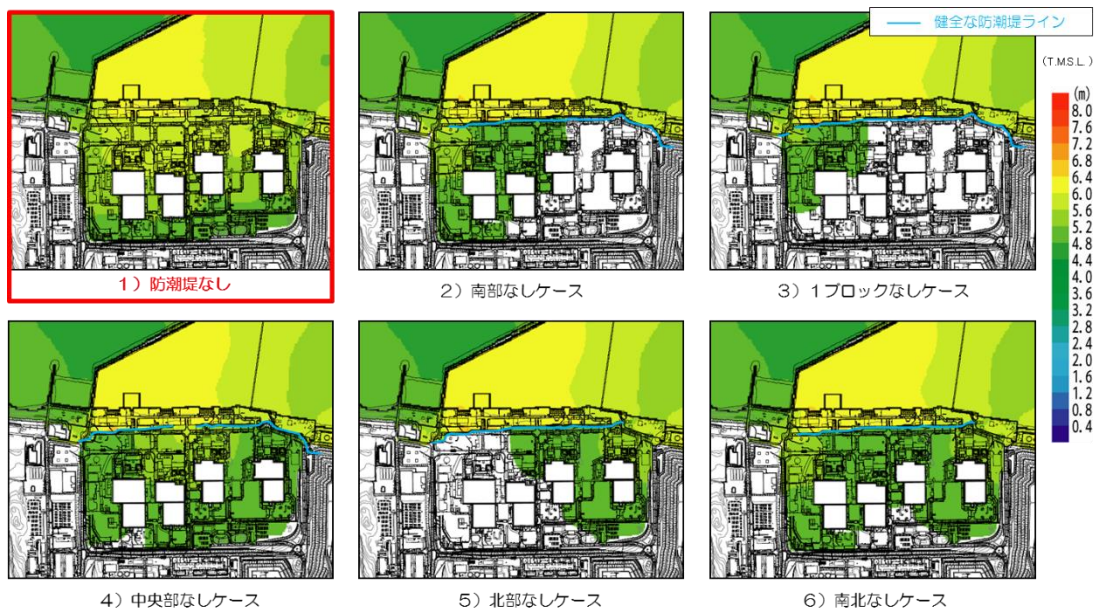

注記* : 水深 0.2m 以上の最大流速分布

図 1.2-29 最大流速分布 (海域方向)

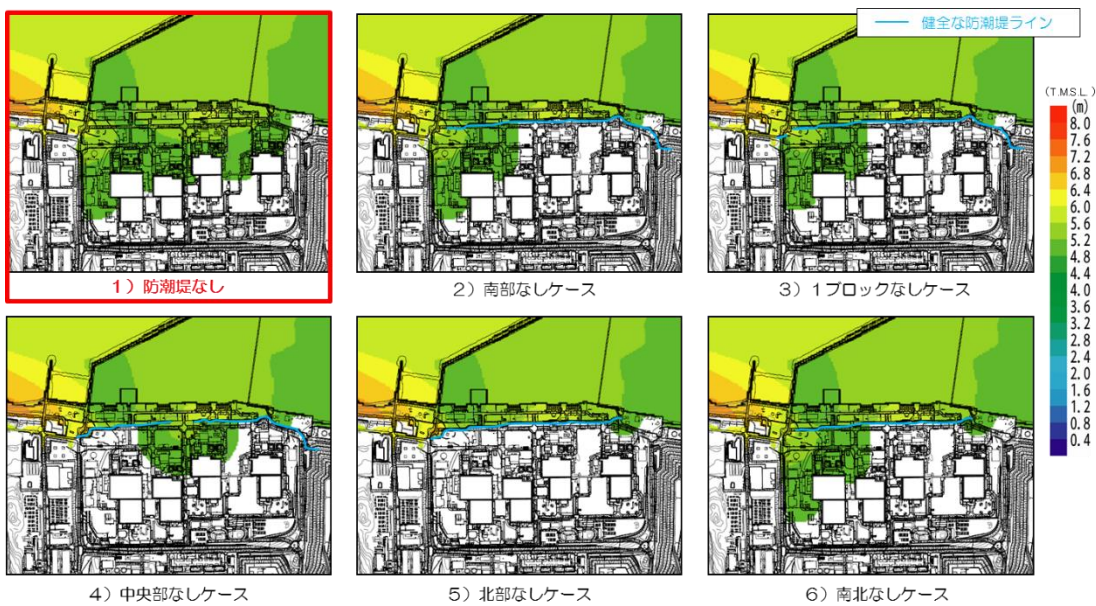
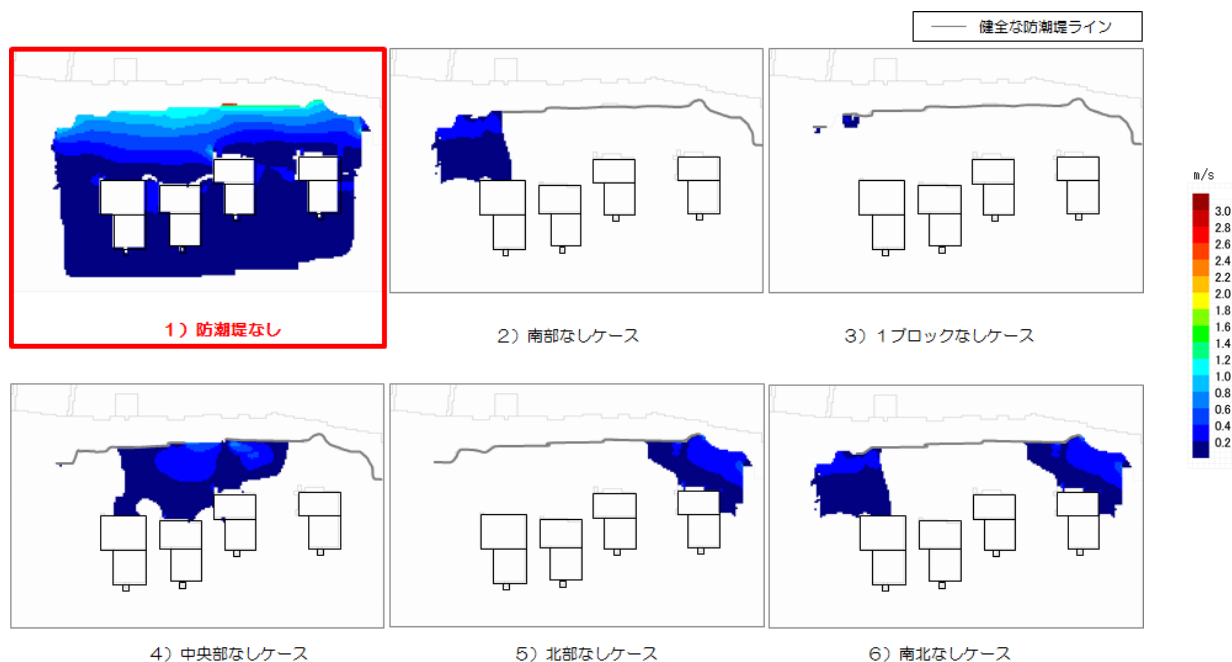
〔日本海東縁部 (2 領域モデル)〕

c. 荒浜側防潮堤敷地内の施設に関する検討

防潮堤の損傷を考慮した場合、防潮堤内の敷地へ津波が遡上することから、防潮堤内敷地の施設が遡上に与える影響について検討した。

防潮堤内敷地に設置されている施設等を、表 1.2-2, 図 1.2-30 に示す。ここでは、防潮堤が地震により損傷している状態であることを踏まえ、防潮堤内敷地の主要な建屋である 1~4 号機原子炉建屋及びタービン建屋を考慮したケースと、西山層に岩着しているその他の施設を追加したケースについて検討した。各ケースの防潮堤内敷地の地形モデルを図 1.2-31 に示す。なお、検討には、浸水範囲が大きい日本海東縁部 (2 領域モデル) の波源を用いた。

防潮堤内敷地の最高水位の一覧を表 1.2-3 に、最高水位分布を図 1.2-32 に示す。表 1.2-3 より、最高水位は主要建屋を考慮したケースの方が若干高く、保守的な評価となる。また、図 1.2-32 より、各ケースで考慮した施設前面において反射の影響が認められるものの、最高水位分布の全体の傾向に有意な差は認められない。

以上より、以降の検討では、防潮堤の損傷を考慮した検討においては、主要な建屋である 1~4 号機原子炉建屋及びタービン建屋をモデル化した地形モデルを用いて津波評価を実施する。

表 1.2-2(1) 荒浜側防潮堤内敷地 建屋名称一覧

No.	名称	No.	名称
1	1号機原子炉複合建屋	31	第二無線局舎
2	1号機タービン建屋	32	3号機原子炉建屋
3	1号機海水機器建屋	33	3号機タービン建屋
4	所内ボイラー建屋	34	4号機原子炉建屋
5	1/2号機サービス建屋	35	4号機タービン建屋
6	荒浜側洗濯設備建屋	36	3号機海水熱交換器建屋
7	1号機N2ポンベ室	37	4号機海水熱交換器建屋
8	1号機温海水ポンプ建屋	38	3/4号機サービス建屋
9	自然海水ポンプ室	39	4号機連絡通路
10	1号機主排気モニター建屋	40	3号機主排気モニター建屋
11	2号機主排気モニター建屋	41	3号機消火用CO2ポンベ建屋
12	2号機原子炉建屋	42	3号機西側ポンベ建屋
13	2号機タービン建屋	43	3号機循環水ポンプ建屋
14	旧出入り管理所	44	4号機循環水ポンプ建屋
15	連絡通路 I 期(一部撤去)	45	4号機主排気モニター建屋
16	2号機海水熱交換器建屋	46	4号機復水器連続洗浄装置制御盤室 及びH ₂ , CO ₂ , O ₂ ポンベ建屋
17	雑固体廃棄物焼却設備建屋(荒浜側)	47	4号機消火用CO2ポンベ建屋
18	所内ボイラー建屋(増築)	48	3号機ボール捕集器ピット上屋
19	荒浜側補助ボイラー建屋増築	49	3/4号機サービス建屋車庫
20	1/2号機サービス建屋増築	50	連絡通路
21	2号機消火用CO2ポンベ建屋	51	4号機ボール捕集器ピット上屋
22	2号機西側ポンベ建屋	52	防護本部建屋
23	2号機循環水ポンプ建屋	53	使用済燃料容器(キャスク)保管施設
24	2号機ボール捕集器ピット上屋	54	使用済燃料容器(キャスク)保管施設増築
25	1/2号機連絡通路	55	荒浜側直員車庫A棟
26	1/2号機サービス建屋見学者用通路	56	荒浜側直員車庫B棟
27	水素トレーラー建屋	57	自衛消防センター
28	液酸タンク建屋	58	自衛消防センター増築
29	電気計装室・散水ポンプ室		
30	荒浜側連絡通路増築		

表 1.2-2(2) 荒浜側防潮堤内敷地 機器名称一覧

No.	名称	No.	名称
1	SPHサージタンク	31	3号機励磁電源変圧器
2	空冷チラー設備	32	3/4号機低起動変圧器
3	環境改善用冷凍設備	33	4号機主変圧器
4	窒素ガス供給装置	34	4号機所内変圧器
5	1/2号機排気筒	35	4号機励磁電源変圧器
6	1/2号機NSD収集処理設備		
7	1号機主変圧器		
8	1号機所内変圧器		
9	1号機励磁電源変圧器		
10	1/2号機低起動変圧器		
11	2号機主変圧器		
12	2号機所内変圧器		
13	2号機励磁電源変圧器		
14	空冷チラー設備		
15	1号機軽油タンク		
16	2号機軽油タンク		
17	1号機泡消火設備		
18	2号機泡消火設備		
19	(3A)補助ボイラー用変圧器		
20	補助ボイラー(5A)変圧器		
21	補助ボイラー(5B)変圧器		
22	3/4号機NSD収集処理設備		
23	3号機泡消火設備		
24	4号機泡消火設備		
25	3号機軽油タンク		
26	4号機軽油タンク		
27	3号機排気筒		
28	4号機排気筒		
29	3号機主変圧器		
30	3号機所内変圧器		



図 1.2-30 荒浜側防潮堤内敷地 建屋・機器配置図



図 1.2-31(1) 地形モデル図

〔主要建屋（原子炉建屋，タービン建屋）を考慮したケース〕

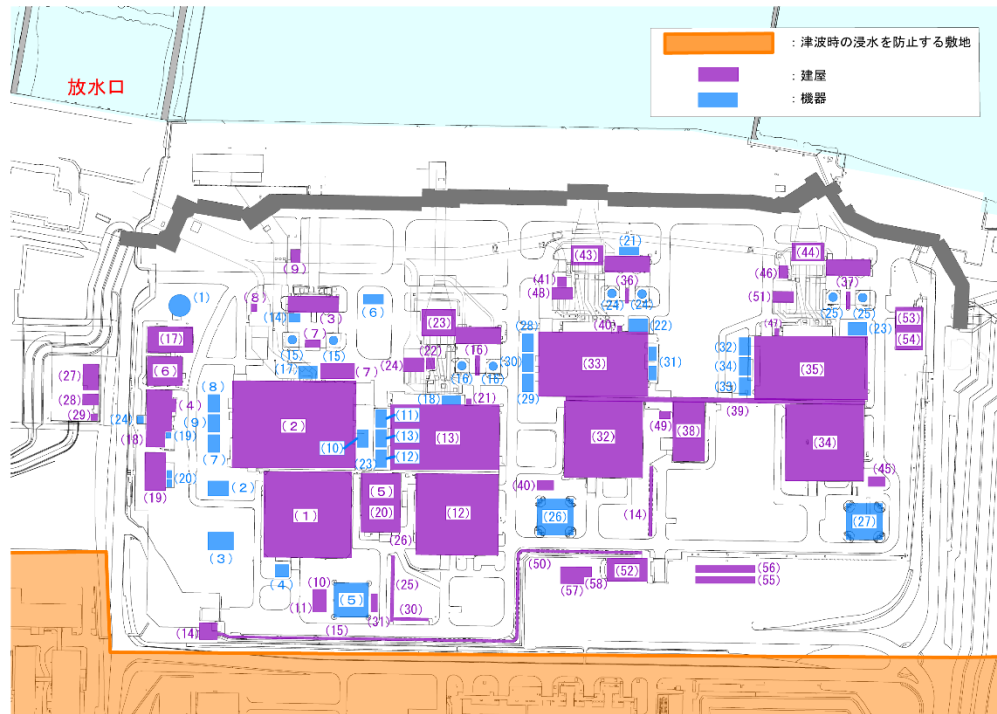

図 1.2-31(2) 地形モデル図〔西山層岩着施設を追加したケース〕

表 1.2-3 津波評価結果〔日本海東縁部（2領域モデル）〕

波源	地形モデル		荒浜側防潮堤内 最高水位 T. M. S. L. (m)
	沈下, 斜面崩壊	施設条件	
日本海東縁部 (2領域モデル)	なし	主要建屋 考慮	+6.3
		西山層岩着施設 追加	+6.2
	2m 沈下, 斜面崩壊 考慮	主要建屋 考慮	+6.3
		西山層岩着施設 追加	+6.1

注記* : 主要建屋 : 1~4号機原子炉建屋およびタービン建屋

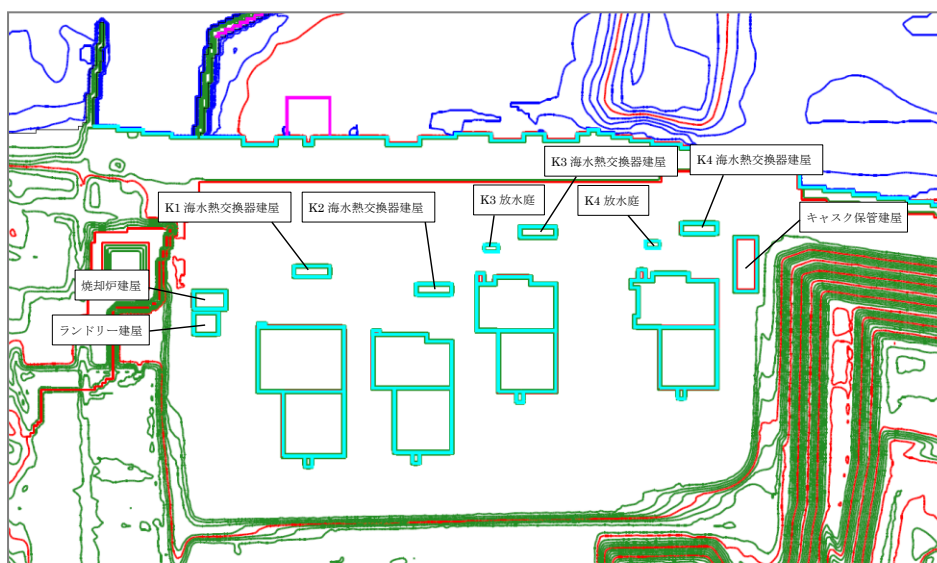

図 1.2-32(1) 最高水位分布（沈下，斜面崩壊なし）
〔主要建屋（原子炉建屋，タービン建屋）を考慮したケース〕



図 1.2-32(2) 最高水位分布（沈下，斜面崩壊なし）
〔西山層岩着施設を追加したケース〕

d. 津波評価解析の検討条件

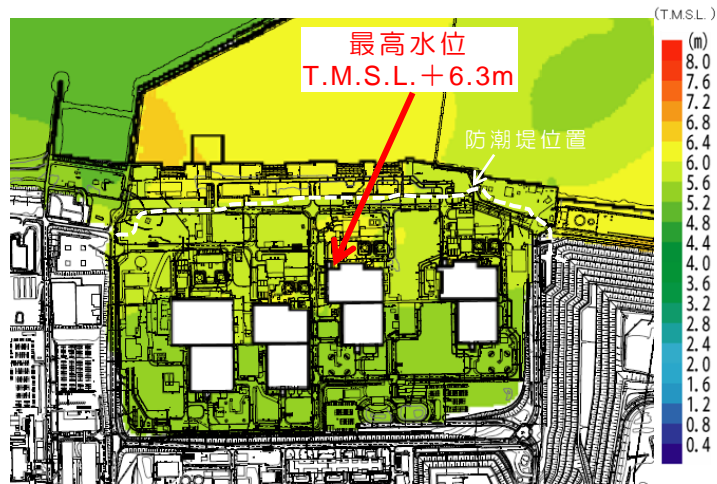
検討に用いる基準津波の概要を表 1.2-4 に示す。上記の防潮堤の損傷状態に関する検討を踏まえた本検討の検討ケースを表 1.2-5 に、各検討ケースで設定する沈下形状を図 1.2-33 に示す。津波遡上解析に用いる地形モデルの代表例を図 1.2-34 に示す。

また、防潮堤の損傷を考慮したケースでは、c. の検討を踏まえ、図 1.2-35 に示すとおり、防潮堤内敷地の主要な建屋である 1~4 号機原子炉建屋及びタービン建屋を考慮する。なお、両建屋については、西山層に岩着していることから沈下は考慮しない。

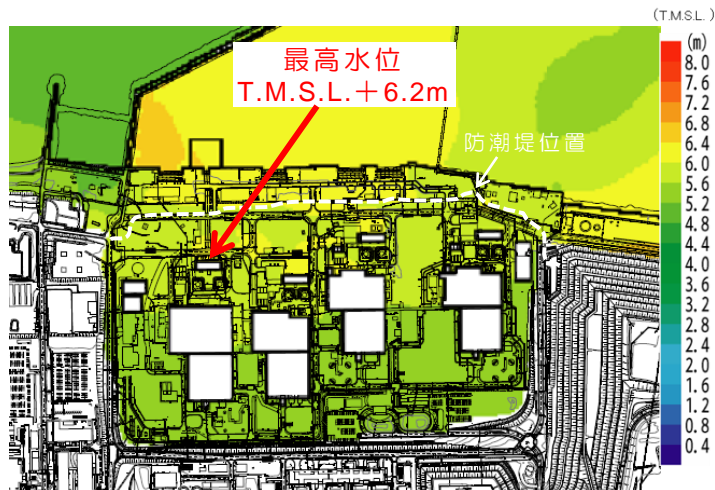
表 1.2-4 基準津波の概要

名称	対象水位	地形モデル	水位評価地点	津波波源	
				地震（断層モデル）	地すべり
基準津波 1	水位 上昇側	防潮堤 あり／なし	・港湾内 (1-7号機取水口前面) ・荒浜側防潮堤内敷地	日本海東縁部 (2領域モデル)	LS-2
基準津波 2	水位 下降側	防潮堤 あり	・港湾内 (1-7号機取水口前面)	日本海東縁部 (2領域モデル)	—
基準津波 3	水位 上昇側		・荒浜側防潮堤前面	海域の活断層 (5断層連動モデル)	LS-2

表 1.2-5 検討ケース一覧

津波波源	防波堤	防潮堤	沈下，斜面崩壊
基準津波 1			なし
基準津波 2	あり	あり	1m沈下，斜面崩壊
基準津波 3	なし	なし	2m沈下，斜面崩壊
			2m沈下+護岸一部なし 斜面崩壊



図 1.2-33 各検討ケースの沈下・斜面崩壊形状イメージ



図 1.2-34(1) 津波遡上解析の地形モデル
(敷地近傍, 防潮堤あり, 現地形)

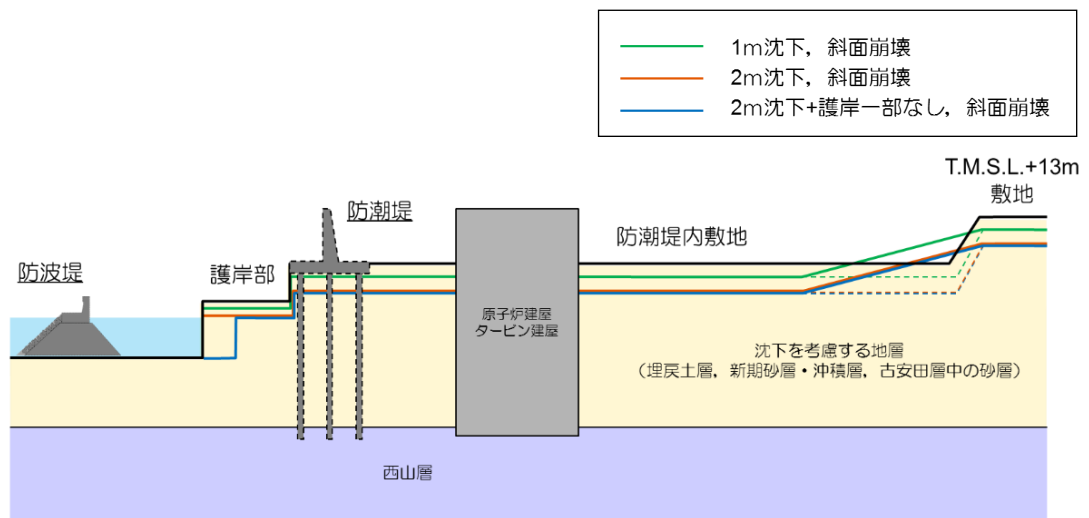

図 1.2-34(2) 津波遡上解析の地形モデル
(敷地近傍, 防潮堤なし, 沈下 2m, 斜面崩壊あり)

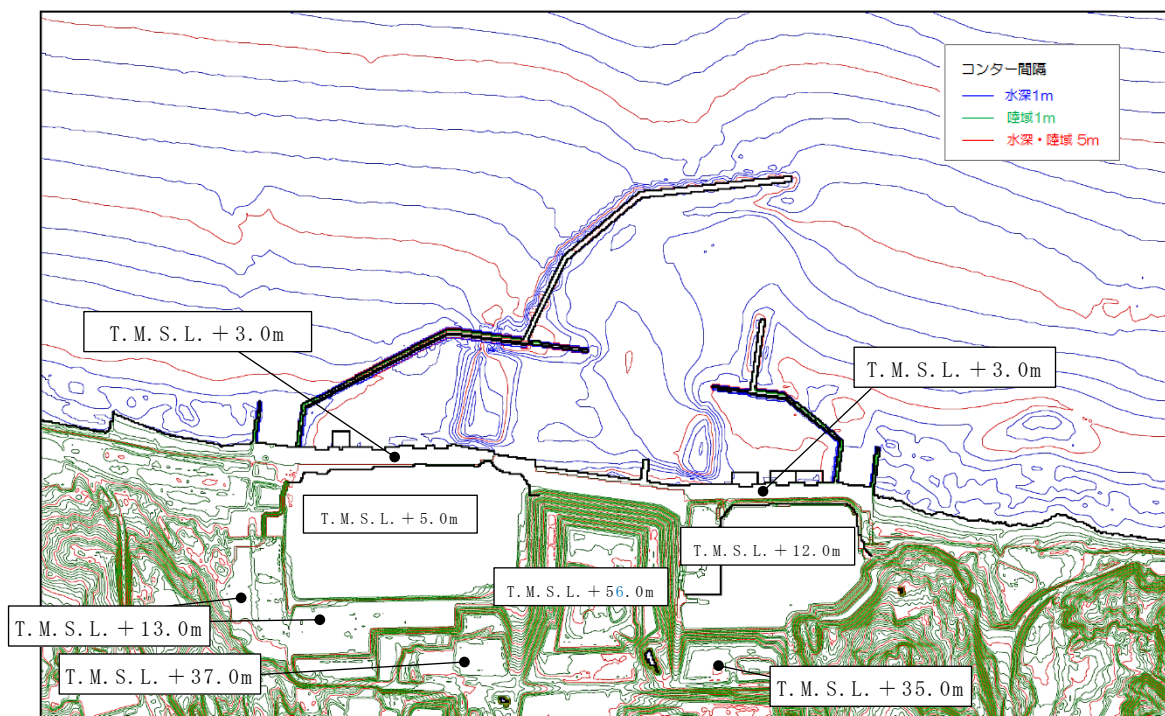

図 1.2-35 荒浜側防潮堤内敷地において考慮する建屋

e. 津波評価結果

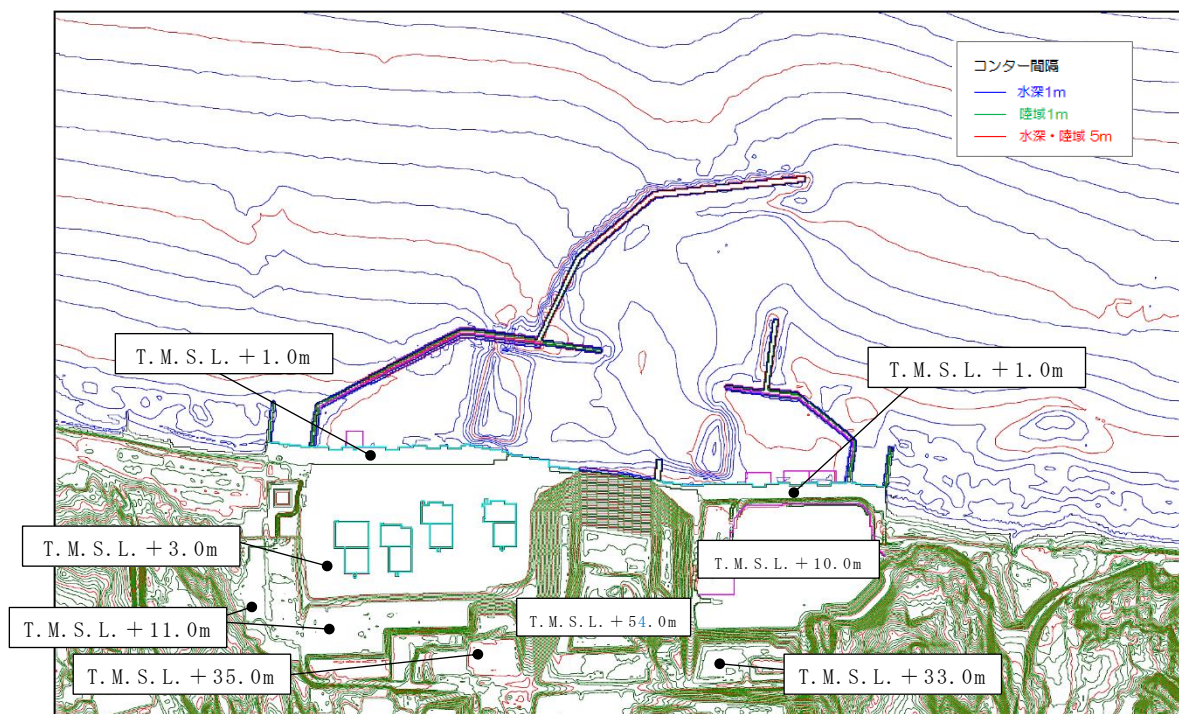
(a) 津波評価結果

津波評価結果として、基準津波 1（水位上昇側）における各取水口前面及び荒浜側防潮堤内敷地の最高水位の一覧を表 1.2-6 に、基準津波 2（水位下降側）における各取水口前面の最低水位の一覧を表 1.2-7 に、基準津波 3（水位上昇側）における荒浜側防潮堤前面の最高水位を表 1.2-8 に示す。

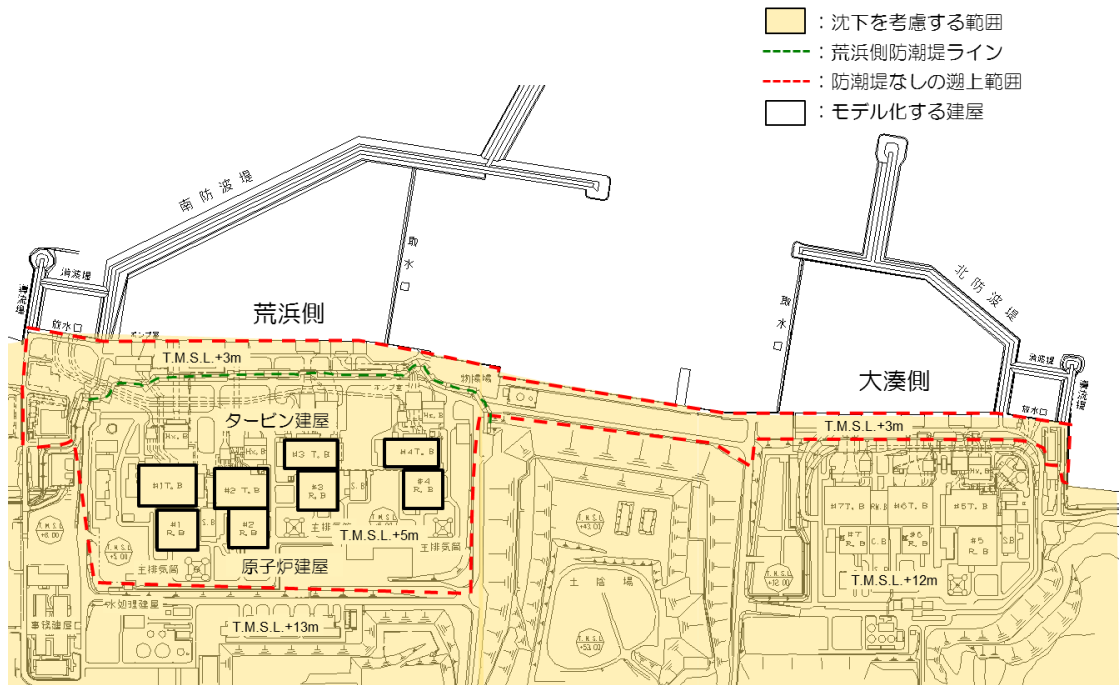
表 1.2-6 津波評価結果（最高水位）〔基準津波 1〕

波源	防波堤	防潮堤	地形	取水口前面水位 T.M.S.L. (m)							荒浜側防潮堤内敷地水位 T.M.S.L. (m) (): 浸水深*		
				1号炉	2号炉	3号炉	4号炉	5号炉	6号炉	7号炉			
基準津波 1	防波堤あり	防潮堤あり	現地形	6.9	6.8	6.7	6.6	6.3	6.4	6.3	-		
			1m沈下+斜面崩壊	7.0	6.9	6.8	6.7	6.3	6.3	6.3	-		
			2m沈下+斜面崩壊	6.9	6.9	6.7	6.6	6.4	6.4	6.4	-		
		防潮堤なし	現地形	6.7	6.7	6.6	6.5	6.3	6.4	6.3	6.9	(1.9)	
			1m沈下+斜面崩壊	6.5	6.5	6.4	6.3	6.2	6.2	6.3	6.5	(2.5)	
			2m沈下+斜面崩壊	6.3	6.3	6.3	6.1	6.1	6.1	6.1	6.7	(3.7)	
			2m沈下, 護岸一部削除+斜面崩壊	6.3	6.2	6.1	6.1	6.2	6.1	6.1	6.9	(3.9)	
		防波堤なし	防潮堤あり	現地形	6.5	6.3	6.2	6.2	7.4	7.5	7.2	-	
				1m沈下+斜面崩壊	6.5	6.3	6.2	6.2	7.4	7.6	7.4	-	
	2m沈下+斜面崩壊			6.4	6.2	6.2	6.1	7.4	7.6	7.4	-		
	防潮堤なし		現地形	6.4	6.2	6.1	6.1	7.3	7.5	7.2	6.4	(1.4)	
			1m沈下+斜面崩壊	6.3	6.1	6.2	6.2	7.3	7.6	7.5	6.7	(2.7)	
			2m沈下+斜面崩壊	6.2	6.1	6.2	6.3	7.2	7.4	7.5	6.6	(3.6)	

注記* : 浸水深は、浸水深の最大値を示しており、最高水位の地点と異なる場合がある。

表 1.2-7 津波評価結果（最低水位）〔基準津波 2〕

波源	防波堤	防潮堤	地形	取水口前面水位 T.M.S.L. (m)						
				1号炉	2号炉	3号炉	4号炉	5号炉	6号炉	7号炉
基準津波 2	防波堤 あり	防潮堤 あり	現地形	-5.4	-5.3	-5.4	-5.4	-3.0	-3.5	-3.5
			1m沈下+ 斜面崩壊	-5.3	-5.3	-5.4	-5.4	-3.0	-3.5	-3.5
			2m沈下+ 斜面崩壊	-5.3	-5.3	-5.4	-5.4	-3.0	-3.5	-3.5
		防潮堤 なし	現地形	-5.4	-5.3	-5.4	-5.4	-3.0	-3.5	-3.5
			1m沈下+ 斜面崩壊	-5.3	-5.3	-5.4	-5.4	-3.0	-3.5	-3.5
			2m沈下+ 斜面崩壊	-5.2	-5.3	-5.3	-5.4	-3.0	-3.5	-3.5
	防波堤 なし	防潮堤 あり	現地形	-5.4	-5.4	-5.5	-5.5	-3.0	-3.5	-3.5
			1m沈下+ 斜面崩壊	-5.4	-5.4	-5.5	-5.5	-3.0	-3.5	-3.5
			2m沈下+ 斜面崩壊	-5.4	-5.4	-5.5	-5.5	-3.0	-3.5	-3.5
		防潮堤 なし	現地形	-5.4	-5.4	-5.5	-5.5	-3.0	-3.5	-3.5
			1m沈下+ 斜面崩壊	-5.4	-5.4	-5.5	-5.5	-3.0	-3.5	-3.5
			2m沈下+ 斜面崩壊	-5.3	-5.4	-5.4	-5.4	-3.0	-3.5	-3.5

注記*1: 5, 6, 7号機取水口前面の水位は、貯留堰の高さ
注記*2: 評価の際には、地殻変動を保守的に扱う

表 1.2-8 津波評価結果（最高水位）〔基準津波 3〕

波源	防波堤	防潮堤	地形	荒浜側防潮堤水位 T.M.S.L. (m) (): 浸水深*2	
基準津波 3	防波堤 あり	防潮堤 あり*1	現地形	7.8	(3.0)
			1m沈下+ 斜面崩壊	7.7	(3.8)
			2m沈下+ 斜面崩壊	7.5	(4.7)
	防波堤 なし		現地形	7.8	(3.7)
			1m沈下+ 斜面崩壊	7.9	(4.7)
			2m沈下+ 斜面崩壊	7.8	(5.7)

注記*1: 基準津波3は、防潮堤前面を評価地点としたときの波源であるため、「防潮堤あり」のみ実施。
注記*2: 浸水深は、浸水深の最大値を示しており、最高水位の地点と異なる場合がある。

(b) 荒浜側防潮堤の有無による水位への影響について（水位上昇側）

荒浜側防潮堤の有無に対する最高水位分布の比較を図 1.2-36 に、水位時刻歴波形の比較を図 1.2-37 に示す。また、表 1.2-6 に示す基準津波 1 における取水口前面水位データを防潮堤有無に分けて比較した図を図 1.2-38 に示す。

図 1.2-36、図 1.2-37 より、防潮堤の有無により敷地への遡上に影響があるものの、海域の最高水位分布に有意な差は認められず、取水口前面の水位時刻歴波形に有意な差は認められない。図 1.2-38 より、防潮堤ありと比べて防潮堤なしの取水口前面水位は同程度もしくは若干低下する傾向が認められる。以上のことから、防潮堤がある状態は若干保守的な評価であり、海域の水位や流況への影響は小さい。

また、いずれのケースも津波防護対象設備を内包する建屋及び区画への遡上はなく、防潮堤の有無が敷地の遡上経路へ大きな影響を及ぼすことはない。

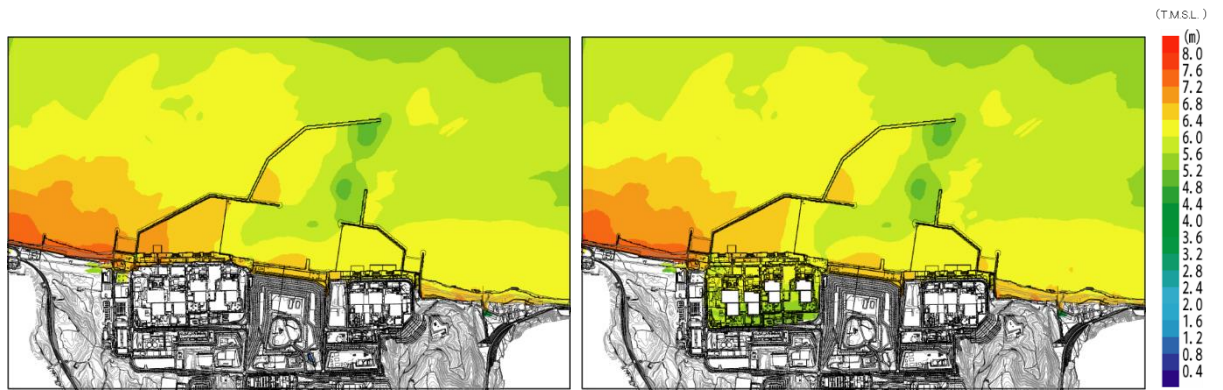

1) 広域図 (防潮堤あり)

2) 広域図 (防潮堤なし)

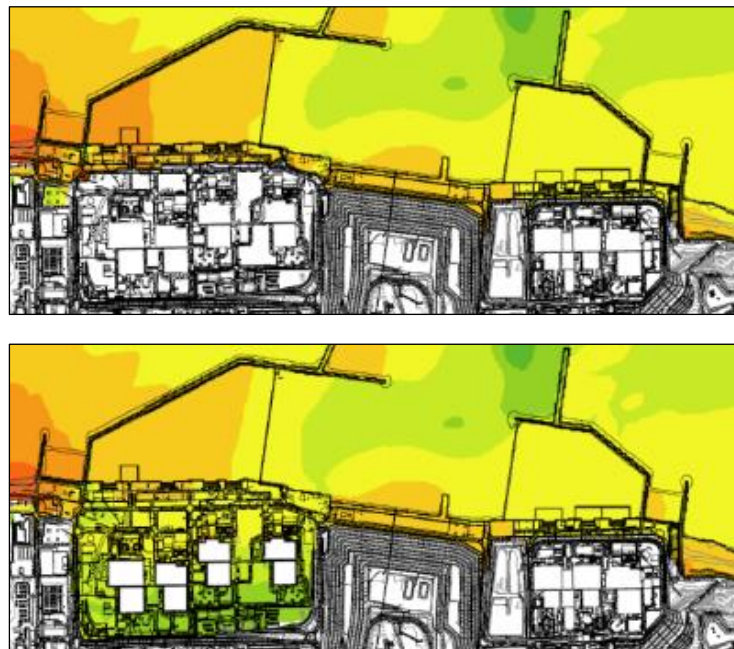

3) 敷地及び港湾付近 拡大図 (上: 防潮堤あり, 下: 防潮堤なし)

図 1.2-36 荒浜側防潮堤の有無に対する最高水位分布の比較
(基準津波 1, 沈下・斜面崩壊なし)



図 1.2-37 荒浜側防潮堤の有無に対する水位時刻歴波形の比較
(基準津波 1, 6号機取水口前面)



図 1.2-38 荒浜側防潮堤の有無に対する取水口前面水位比較
(基準津波 1 における取水口前面水位データ)

(c) 沈下・斜面崩壊の有無による水位への影響について（水位上昇側）

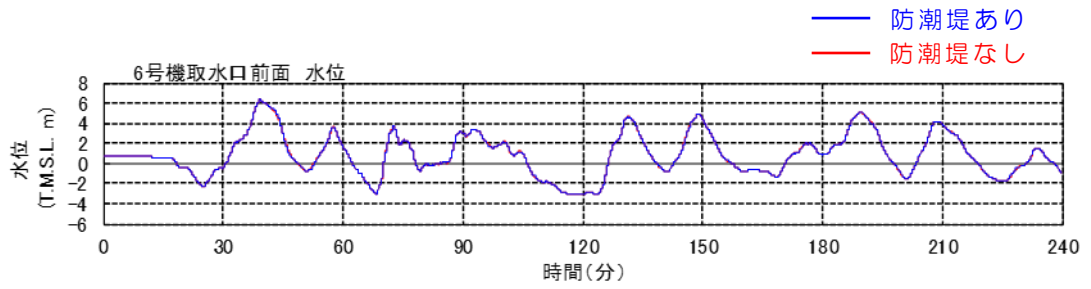
沈下・斜面崩壊の有無に対する最高水位分布の比較を図 1.2-39 に、水位時刻歴波形の比較を図 1.2-40 に示す。また、表 1.2-6 に示す基準津波 1 における取水口前面水位及び防潮堤内敷地、表 1.2-8 に示す基準津波 3 における防潮堤前面水位データを沈下・斜面崩壊の有無に分けて比較した図を図 1.2-41 に示す。

図 1.2-39、図 1.2-40 より、沈下及び斜面崩壊の有無により海域の最高水位分布に有意な差は認められず、取水口前面や防潮堤内敷地の水位時刻歴波形に有意な差は認められない。また、図 1.2-41 より、沈下・斜面崩壊の有無に対して取水口前面、防潮堤内敷地及び防潮堤前面水位に若干のばらつきは認められるものの有意な差は認められない。以上のことから、各評価地点の水位や海域の流況への影響は小さい。

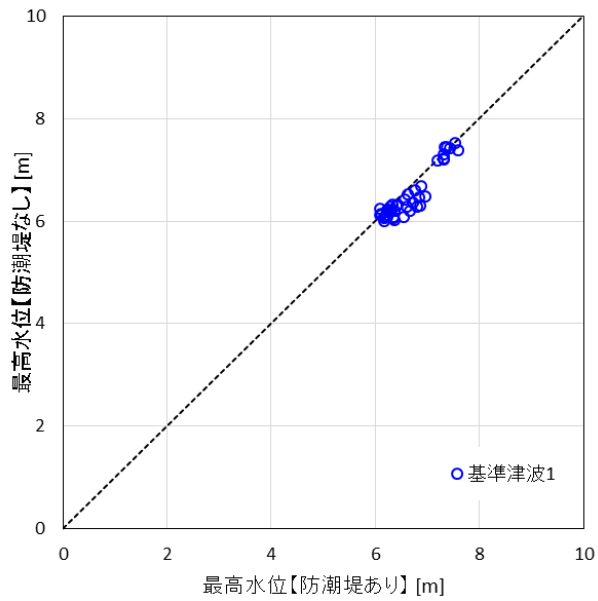
また、いずれのケースも津波防護対象設備を内包する建屋及び区画への遡上はなく、防潮堤の有無が敷地の遡上経路へ大きな影響を及ぼすことはない。

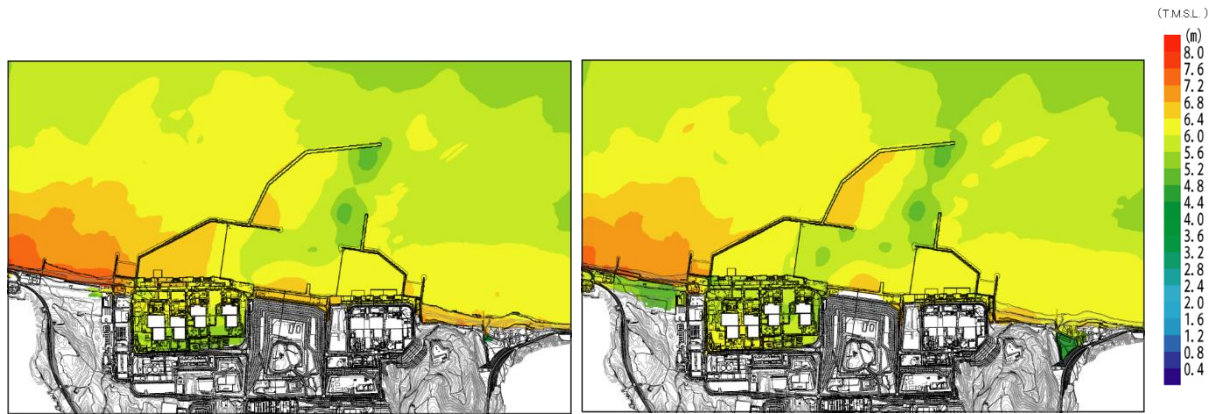

1) 広域図 (沈下・斜面崩壊なし)

2) 広域図 (沈下 2m・斜面崩壊あり)

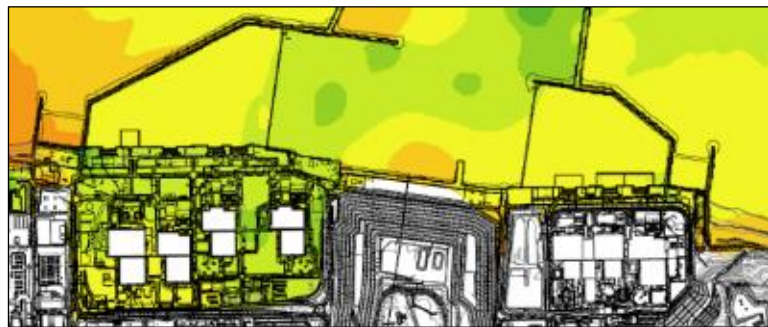
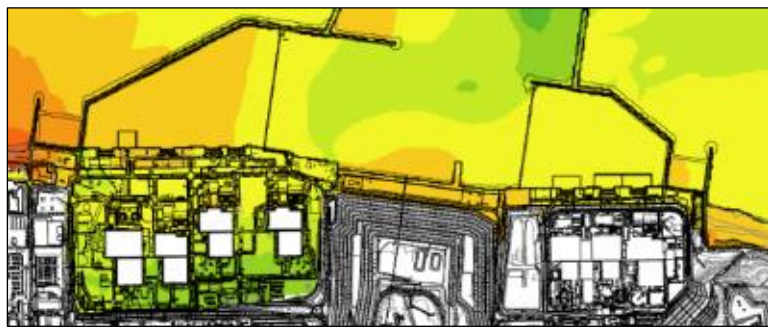

3) 敷地及び港湾付近 拡大図

(上：沈下・斜面崩壊なし，下：沈下 2m・斜面崩壊あり)

図 1.2-39 沈下・斜面崩壊の有無に対する最高水位分布の比較
(基準津波 1, 防潮堤なし)

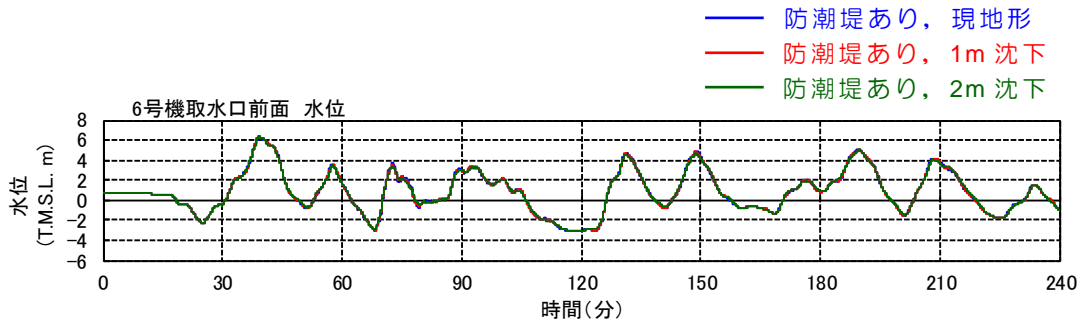

1) 基準津波 1, 6号機取水口前面

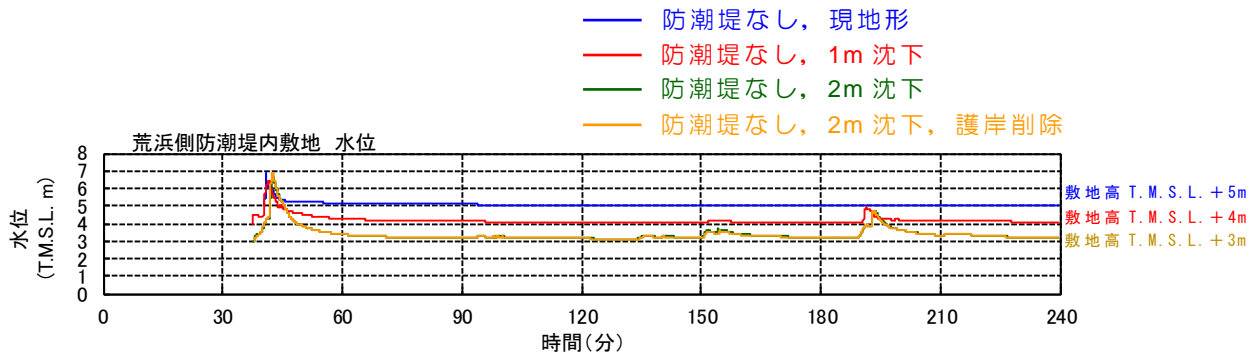

注記*: 遡上後も敷地に若干水が残るため、水位が生じている。

2) 基準津波 1, 荒浜側防潮堤内敷地

図 1.2-40 沈下・斜面崩壊の有無に対する水位時刻歴波形の比較



図 1.2-41 沈下・斜面崩壊の有無に対する水位比較

(基準津波 1 における取水口前面水位及び防潮堤内敷地, 基準津波 3 における防潮堤前面水位データ)

(d) 荒浜側防潮堤及び沈下・斜面崩壊の有無による影響について(水位下降側) 防潮堤及び沈下・斜面崩壊の有無に対する最低水位分布の比較を図 1.2-42 に，取水口前面の水位時刻歴波形の比較を図 1.2-43 に示す。

図 1.2-42，図 1.2-43 より，防潮堤及び沈下・斜面崩壊の有無により海域の最低水位分布や取水口前面の水位時刻歴波形に有意な差は認められず，津波水位が貯留堰を下回る時間への影響もないことから，海域の取水口前面水位や流況への影響は小さい。

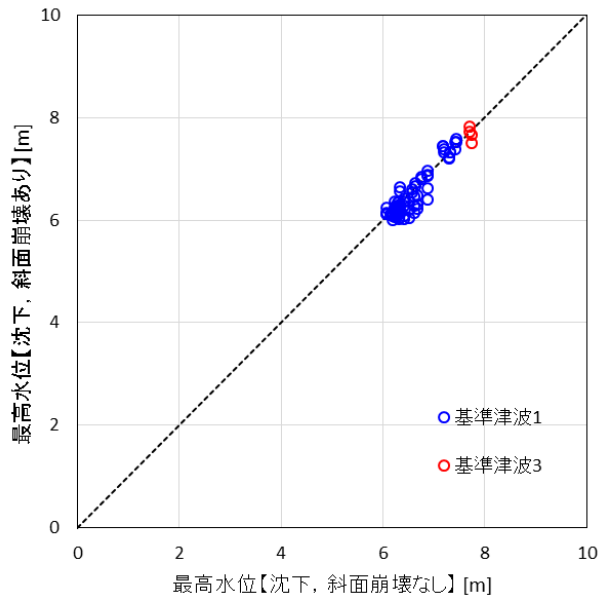
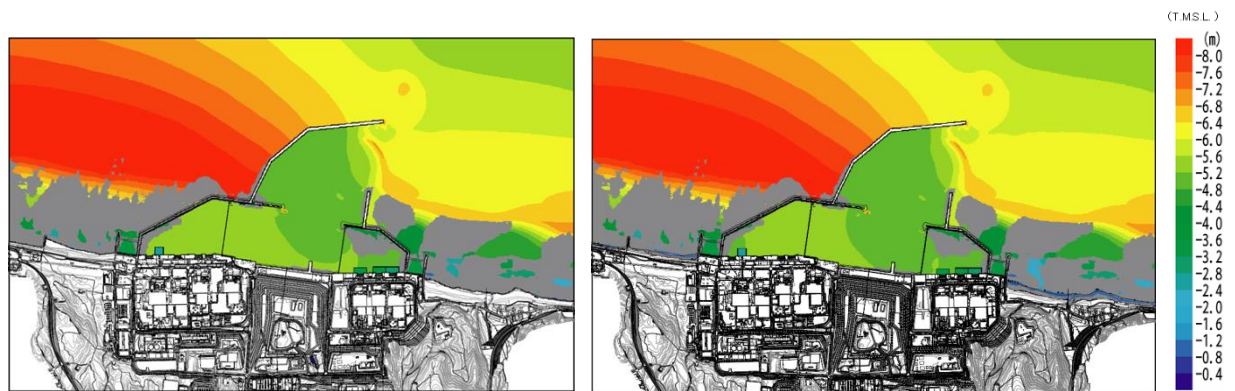

注記* 全水深 10cm 以下を露出域 (灰色部) として表示

- 1) 防潮堤あり / 沈下・斜面崩壊なし 2) 防潮堤なし / 沈下 2m・斜面崩壊あり

図 1.2-42 防潮堤及び沈下・斜面崩壊の有無に対する最低水位分布の比較 (基準津波 2)



図 1.2-43 防潮堤及び沈下・斜面崩壊の有無に対する水位時刻歴波形の比較 (基準津波 2, 水位下降側, 6号機取水口前面)

(e) 防波堤の有無による水位への影響について（水位上昇・下降側）

防波堤の有無に対する最高水位分布の比較を図 1.2-44 に、最低水位分布の比較を図 1.2-45 に示す。なお、防波堤なしについては、防波堤を取り除いた状態（傾斜堤捨石マウンドを含む）を地形モデルに反映しており、海底地形は図 1.2-46 に示すとおり港湾内外に標高差がある。

図 1.2-44、図 1.2-45 より、防波堤の有無により海域の最高・最低水位分布に変化が認められ、海域の流況への影響があるものの、いずれのケースも津波防護対象設備を内包する建屋及び区画への遡上はなく、防潮堤の有無が敷地の遡上経路へ大きな影響を及ぼすことはない。

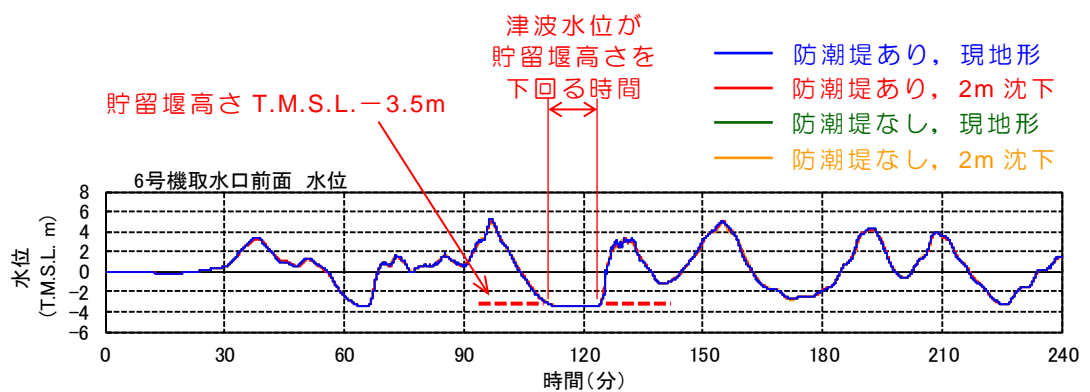
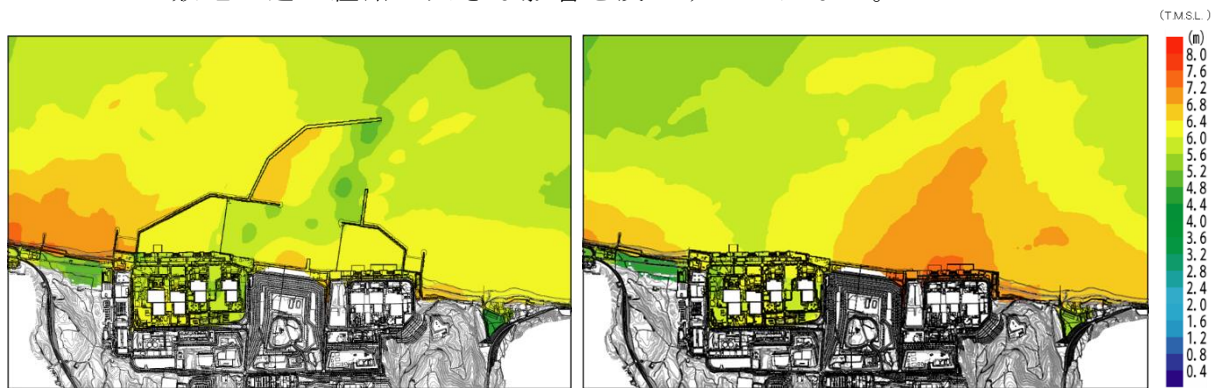

1) 防波堤あり

2) 防波堤なし

図 1.2-44 防波堤の有無に対する最高水位分布の比較
（基準津波 1，防潮堤なし，沈下・斜面崩壊あり）

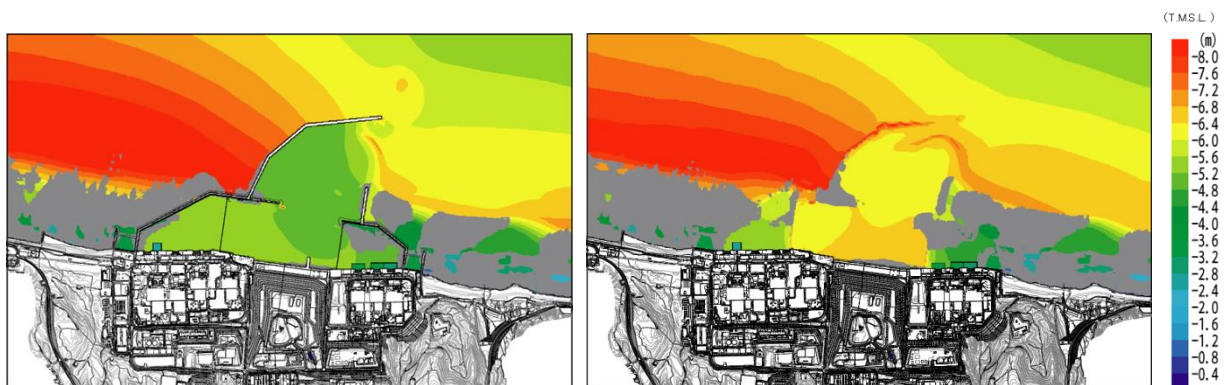

注記* 全水深 10cm 以下を露出域（灰色部）として表示

1) 防波堤あり

2) 防波堤なし

図 1.2-45 防波堤の有無に対する最低水位分布の比較
（基準津波 2，防潮堤あり，沈下・斜面崩壊なし）



図 1.2-46 海底地形図

(f) 津波の遡上経路に対する地形の影響及び入力津波水位の設定について

地形変化を考慮した津波評価を実施した結果、全検討ケースにおいて津波防護対象設備を内包する建屋及び区画への遡上はなく、地形変化が敷地の遡上経路へ影響を及ぼすことはない。また、(b)～(e)の検討を踏まえ、入力津波の設定及びそれを用いた設計における地形の考え方は以下のとおりとし、表 1.2-9 に示す。

- イ. 取水口前面の水位（上昇側：基準津波 1）については、防潮堤がある状態が若干保守的な評価となること、沈下・斜面崩壊の有無に対して、海域の最大水位分布や取水口前面の水位時刻歴波形に有意な差は認められず、影響が小さいことから、現地形（防潮堤あり、沈下・斜面崩壊なし）を基本とし、敷地への遡上に対する評価（取放水路の管路解析を含む）等を行う。
- ロ. 取水口前面の水位（下降側：基準津波 2）については、防潮堤及び沈下・斜面崩壊の有無に対して、海域の最大水位分布や取水口前面の水位時刻歴波形に有意な差は認められず、影響が小さいことから、現地形（防潮堤あり、沈下・斜面崩壊なし）を基本とし、水位低下時の貯留堰による取水性の評価等を行う。
- ハ. 荒浜側防潮堤内敷地の水位（上昇側：基準津波 1）については、沈下・斜面崩壊の有無に対して、敷地の水位時刻歴波形に有意な差は認められず、影響が小さいことから、沈下・斜面崩壊を考慮しない地形を基本とし、防潮堤がない状態におけるアクセスルート等への遡上に対する評価や大湊側敷地への流入経路（電気洞道）に対する評価を行う。
- ニ. 荒浜側防潮堤前面の水位（上昇側：基準津波 3）については、沈下・斜面崩壊の有無に対して、敷地の水位時刻歴波形に有意な差は認められず、影響が小さいことから、沈下・斜面崩壊を考慮しない地形を基本とし、防潮堤が健全な状態における敷地への遡上に対する評価を行う。
- ホ. 流向・流速を用いた評価については、設計・評価に及ぼす影響の度合いは必ずしも明かでないと考えられることから、現地形（防潮堤あり、沈下・斜面崩壊なし）を基本とし、評価項目・対象に応じて、評価に影響を及ぼすと想定される状態をすべて考慮して評価を行う。なお、敷地の遡上域を除く港湾等の海域における流向・流速を用いた評価については、防潮堤の有無及び沈下・斜面崩壊の有無に対して、海域の最大水位分布や取水口前面の水位時刻歴波形に有意な差は認められず、海域の水位や流況への影響は小さいことから、現地形（防潮堤あり、沈下・斜面崩壊なし）を基本とする。
- ヘ. 防波堤の有無については、防波堤の有無に対して海域の最大水位分布に変化が認められ、海域の流況に影響を及ぼすことから、すべての評価項目に対して防波堤がない状態を考慮した影響評価を行う。

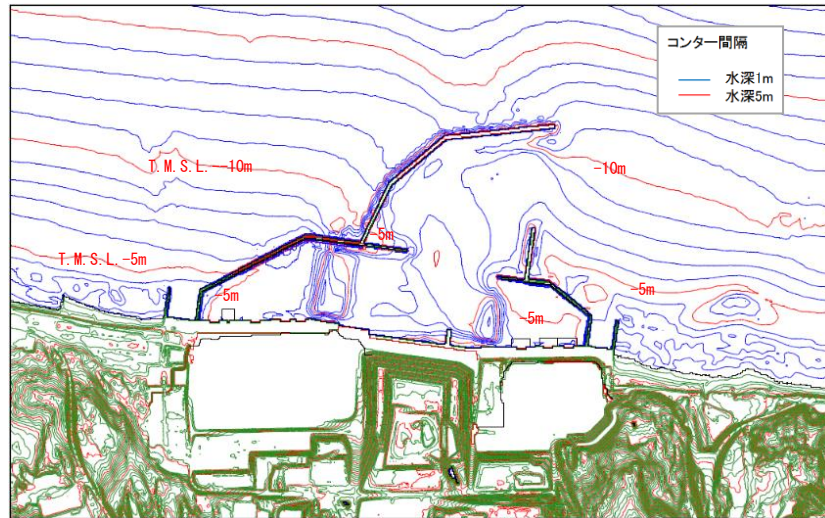
表 1.2-9 耐津波設計における地形の考え方

評価項目	防潮堤	沈下 斜面崩壊	防波堤	主な評価対象
取水口前面水位 (水位上昇側)	あり	なし	あり なし	・遡上波の地上部からの到達・流入防止 ・取放水路等の経路から津波流入防止
取水口前面水位 (水位下降側)	あり	なし	あり なし	・非常用冷却系の取水性確保 (水位低下時の貯留堰による貯留量確保)
荒浜側防潮堤内敷地水位 (水位上昇側)	なし	なし	あり なし	・アクセスルート等への遡上波到達防止 ・電気洞道からの大湊側敷地への流入防止
荒浜側防潮堤前面水位 (水位上昇側)	あり	なし	あり なし	・遡上波の地上部からの到達・流入防止 (防潮堤が健全な状態)
流向・流速* (波力, 漂流物評価等)	あり なし	あり なし	あり なし	・砂の移動・堆積に対する安全性評価 ・漂流物に対する安全性評価 ・津波防護施設, 浸水防止設備の設計

注記* : 評価項目・対象に応じて, 考慮する状態を設定。

海域の評価については, 現地形 (防潮堤あり, 沈下・斜面崩壊なし) を基本とする。

1.3 港湾内の局所的な海面の励起について

1.3 港湾内の局所的な海面の励起について

基準津波による発電所周辺における最高水位分布を図 1.3-1 に、時刻歴波形の評価地点を図 1.3-2 に示す。また、津波の伝播経路を考慮し、港口と港内中央、港内中央と港奥（北側・南側）、港内中央と取水口前面（6号及び7号機）、基準津波策定位置と港口における基準津波 1 の水位をそれぞれ重ね合わせた水位時刻歴波形を図 1.3-3 及び図 1.3-4 に示す。

図 1.3-1 より、港湾の内外で最高水位分布や傾向に大きな差異はない。また、図 1.3-3 より、港内の伝播に伴い、上昇側のピーク値が多少大きくなるものの、周期特性や時間の経過に伴う減衰傾向に大きな差はなく、港内の固有周期との共振による特異な増幅は生じていない。

また、図 1.3-4 より、港口と基準津波策定位置は大きな波形の傾向は変わらないが、港口の方が基準津波策定位置より変動が大きくなっている。これは、水深が浅くなることによる一般的な増幅による水位変動であると推察される。

(T.M.S.L. m)



図 1.3-1 最高水位分布



図 1.3-2 評価位置 (左：港湾内，右：基準津波策定位置)

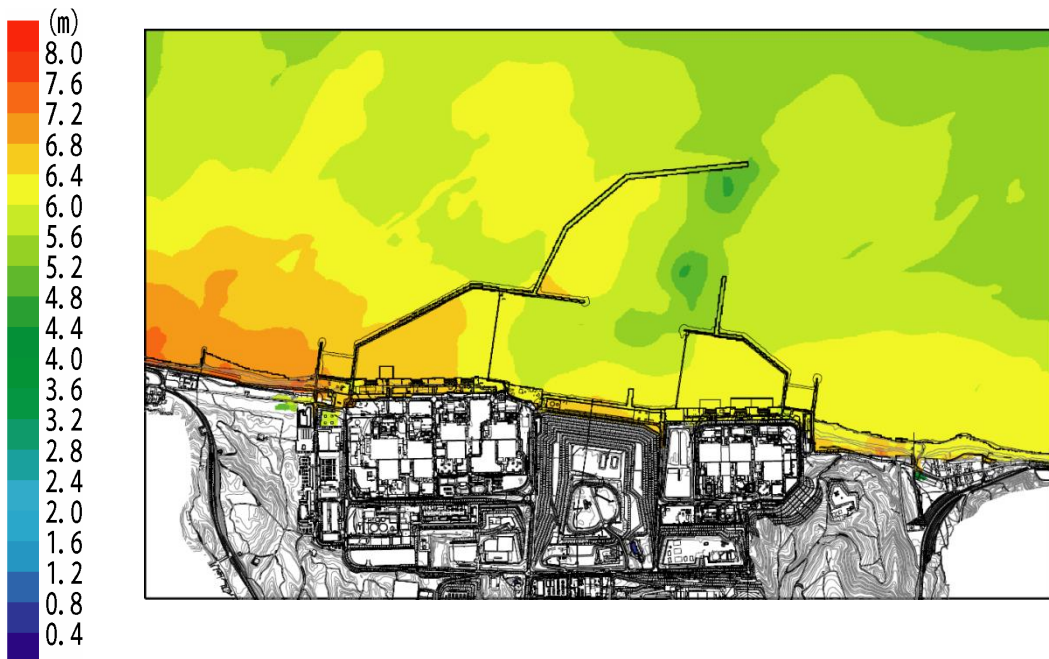

図 1.3-3 水位時刻歴波形 (日本海東縁部：2 領域モデル+LS-2)

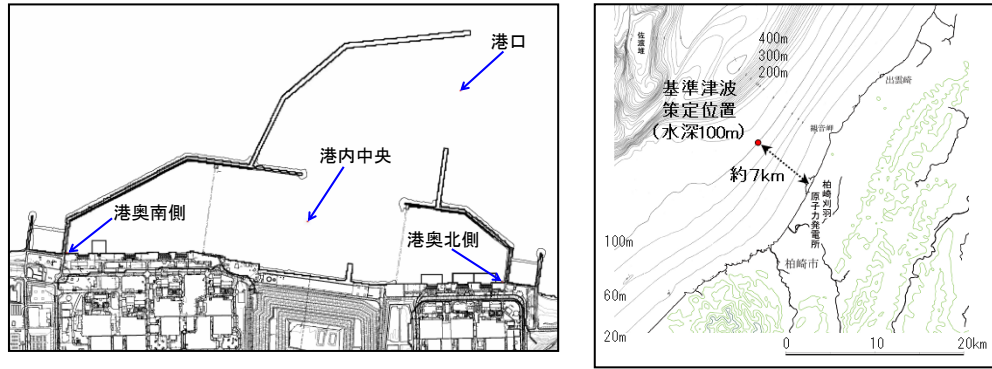

図 1.3-4 水位時刻歴波形 (基準津波策定位置と港口の比較)

1.4 管路解析のモデルについて

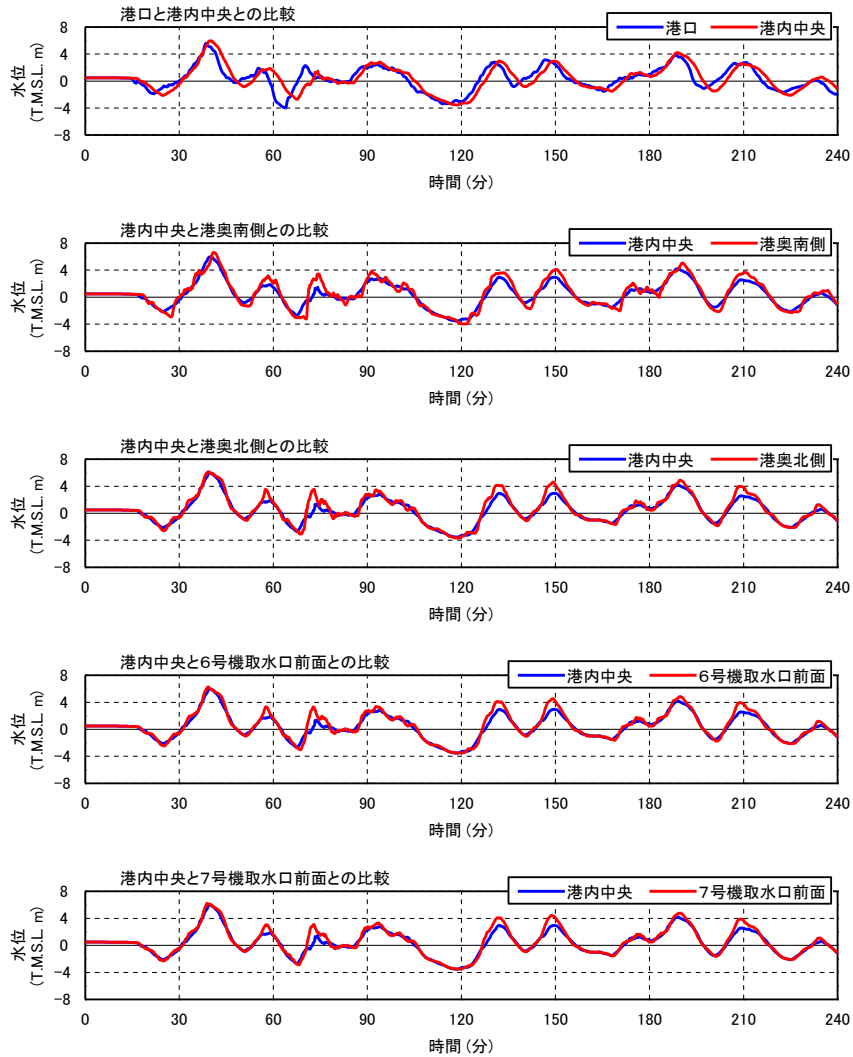
1.4 管路解析のモデルについて

(1) はじめに

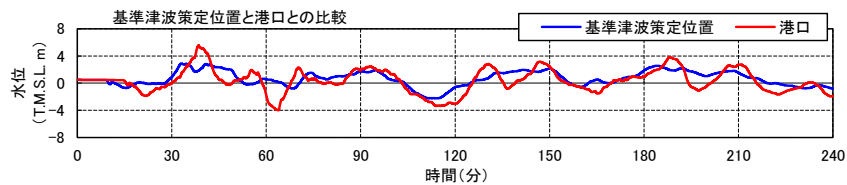
海洋から取水路及び放水路を経て各評価地点までの水路の水理特性を考慮した管路解析（解析コード「SURGE」）を実施した。取水路は、敷地前面の港湾内（取水口前面）における最大ケース（基準津波1）及び最小ケース（基準津波2）を入力波形として解析を実施した。なお、影響評価として、防波堤の損傷を考慮した管路解析を実施した。

(2) 管路解析に基づく評価

管路解析を行う上での不確かさの考慮として、表 1.4-1 に示す各項目についてパラメータスタディを実施し、入力津波の選定及び津波水位への影響を確認した。

管路解析の解析条件を表 1.4-2 に、貝代を考慮する範囲を図 1.4-1 に示す。取水路及び放水路の構造図を図 1.4-2、図 1.4-3 に示す。

表 1.4-1 条件設定

	計算条件
1	スクリーン損失の有無*
2	貝付着の有無
3	補機冷却海水ポンプ稼働の有無

注記*：取水路のみ

表 1.4-2 管路解析における解析条件 (1/2)

計算領域	取水口～スクリーン室～取水路～取水槽～取水路分岐～補機取水路～補機取水槽		
計算時間間隔 Δt	0.005 秒 (取水路) 0.001 秒 (放水路)		
潮位のバラツキ	+0.16m (上昇側), -0.15m (下降側)		
地殻変動	-0.29m (下降側)		
取水条件		ポンプ種類	ポンプ稼働条件
	6 ・ 7 号 機	CWP (循環水ポンプ)	0 (m ³ /h) *
		RSW (原子炉補機冷却海水ポンプ)	1,800 (m ³ /h/台) x6 台 =10,800 (m ³ /h)
		TSW (タービン補機冷却海水ポンプ)	0 (m ³ /h)
	5 号 機	CWP (循環水ポンプ)	0 (m ³ /h) *
		RSW (原子炉補機冷却海水ポンプ)	2,500 (m ³ /h/台) x4 台 =10,000 (m ³ /h)
		TSW (タービン補機冷却海水ポンプ)	2,700 (m ³ /h/台) x3 台 =8,100 (m ³ /h)
		HPSW (高圧炉心スプレィディーゼル補機冷却海水ポンプ)	400 (m ³ /h)
放水条件	取水条件で記載した取水量がそのまま放水されるものとして設定		
ポンプ停止条件	全ポンプ 0 (m ³ /h)		
摩擦損失係数 (マニングの粗度係数)	n=0.02m ^{-1/3} ・s (貝付着あり) n=0.015m ^{-1/3} ・s (貝付着なし)		
貝の付着代	貝代 10cm を考慮		

注記* : 非常用海水冷却系の海水ポンプ (原子炉補機冷却海水ポンプ) の取水源を確保することを目的に、取水口前面には海水貯留堰を設置し、津波による水位低下時には循環水ポンプを停止する運用とすることから、管路解析の前提として「循環水ポンプ停止」とした。

表 1.4-2 管路解析における解析条件 (2/2)

局所損失係数	電力土木技術協会(1995) : 火力・原子力発電所土木構造物の設計—増補改訂版— 千秋信一(1967) : 発電水力演習, 土木学会(1999) : 水理公式集 [平成 11 年版] による
スクリーン有無	局所損失係数 16.8 (スクリーンあり) 局所損失係数 0.0 (スクリーンなし)
貯留堰	遡上解析の数値計算モデルに反映
基準津波	基準津波 1 : 日本海東縁部 (2 領域モデル) + 地すべり (LS-2) 基準津波 2 : 日本海東縁部 (2 領域モデル)
初期水位	上昇側 : 朔望平均満潮位 (T. M. S. L. +0.49m) 下降側 : 朔望平均干潮位 (T. M. S. L. +0.03m)
計算時間	地震発生から 4 時間

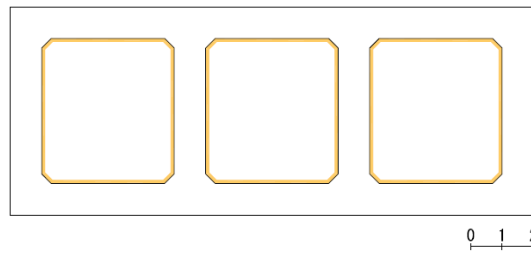
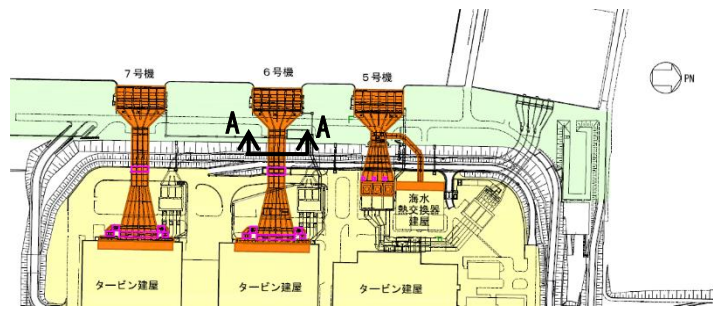

— 貝代付着考慮範囲

図 1.4-1 (1) 貝代考慮範囲 (6号機取水路 A-A断面図)

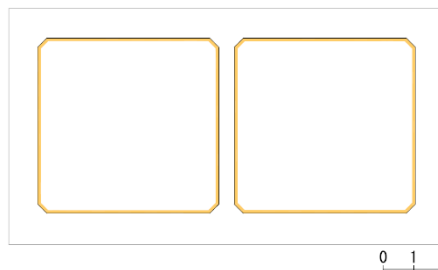
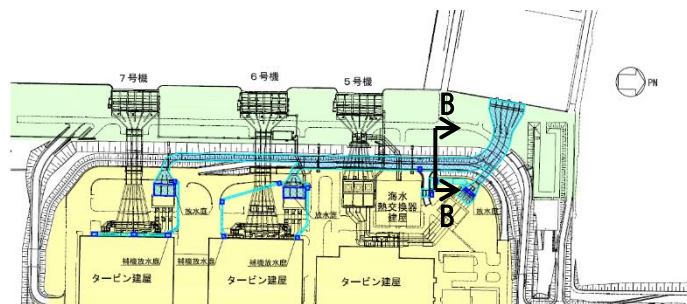

— 貝代付着考慮範囲

図 1.4-1 (2) 貝代考慮範囲 (6・7号機放水路 B-B断面図)



図 1.4-2 (1) 大湊側取水路配置平面図



図 1.4-2 (2) 6号機取水路 (A-A 断面)

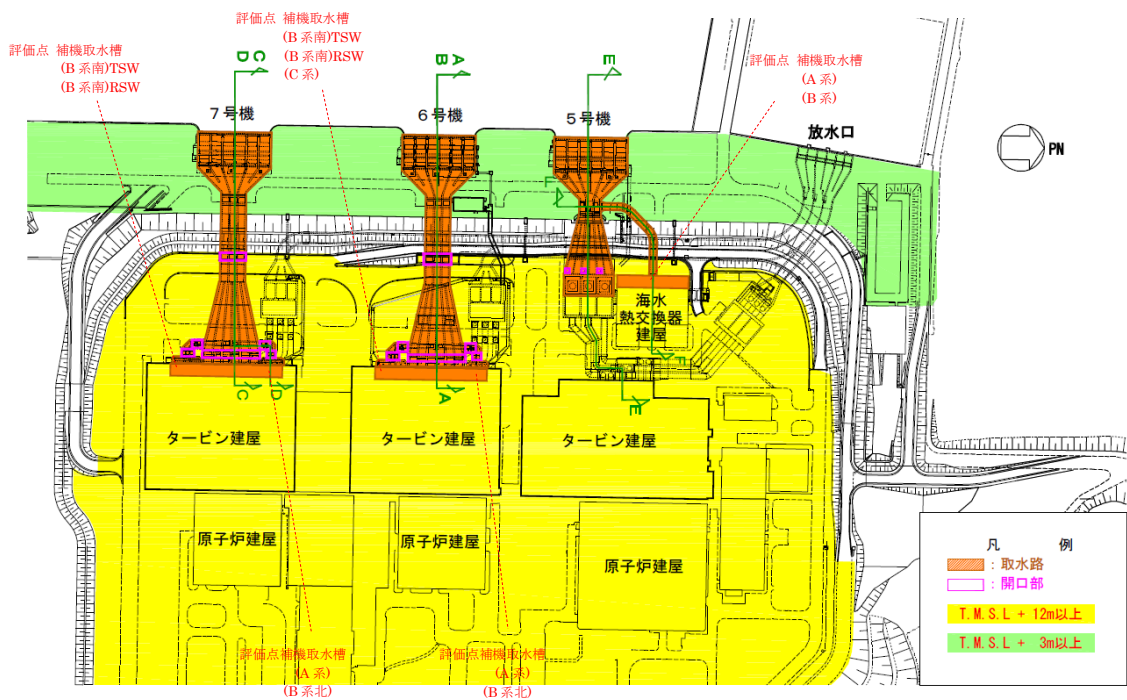

図 1.4-2 (3) 6号機取水路 (B-B 断面)

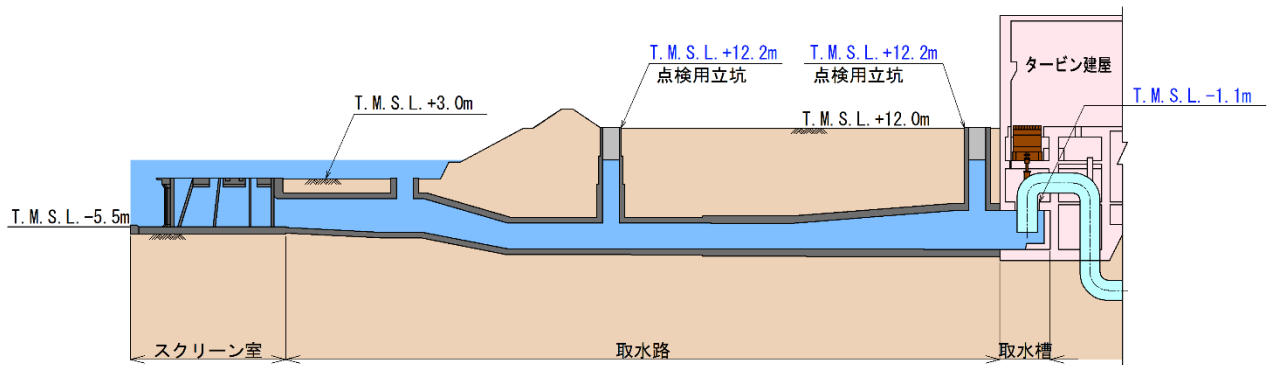

図 1.4-2 (4) 7号機取水路 (C-C 断面)

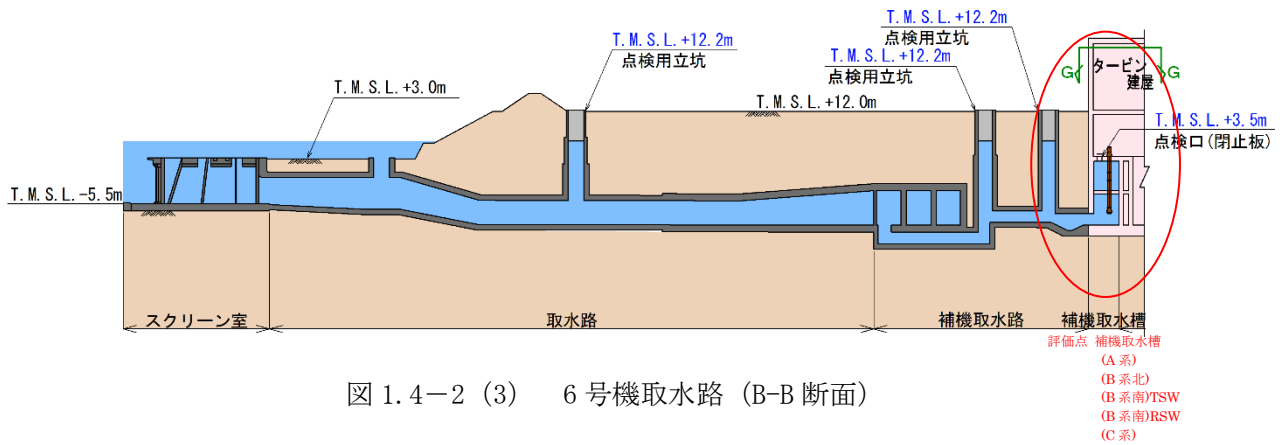

図 1.4-2 (5) 7号機取水路 (D-D 断面)

評価点 補機取水槽
(A系)
(B系北)
(B系南)TSW
(B系南)RSW
(C系)

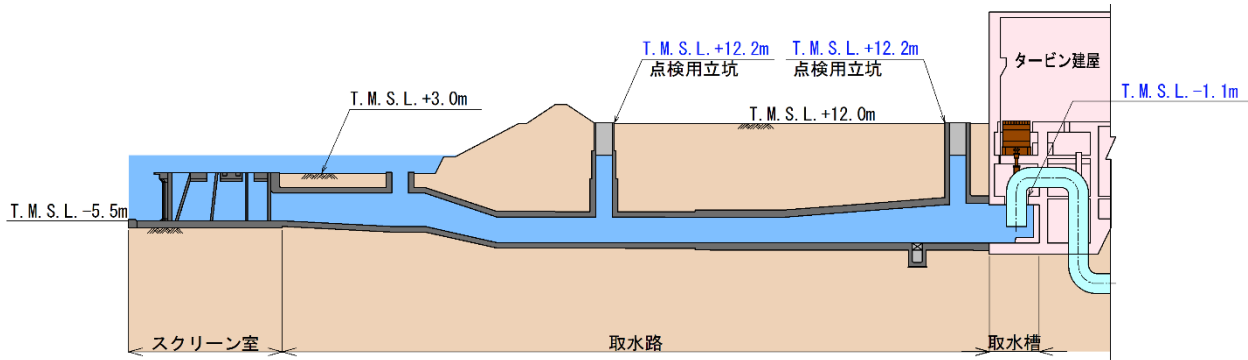

図 1.4-2 (6) 5号機取水路 (E-E 断面)

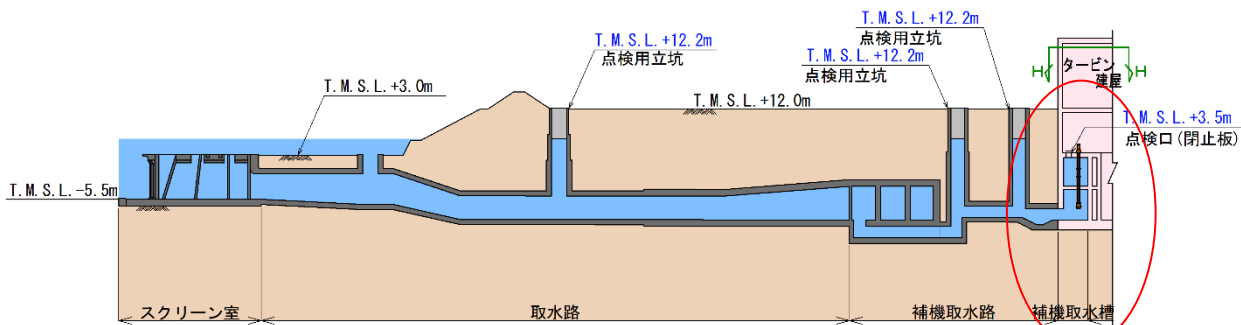

図 1.4-2 (7) 5号機取水路 (F-F 断面)

評価点 補機取水槽
(A系)
(B系)

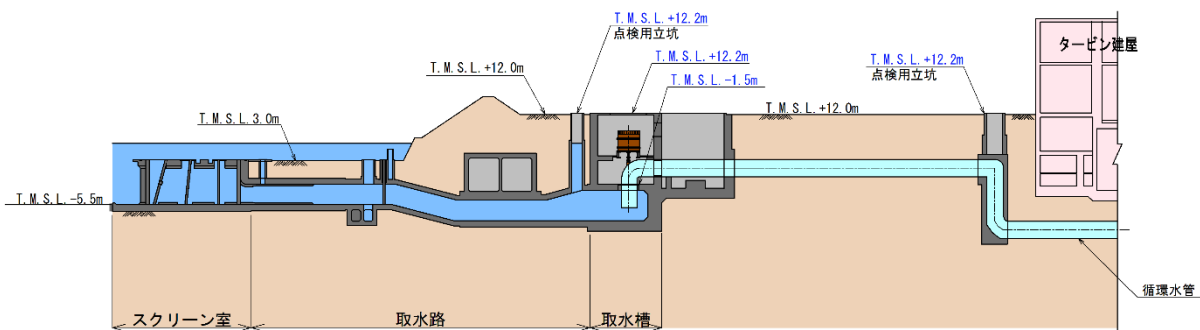

図 1.4-3 (1) 大湊側放水路配置平面図

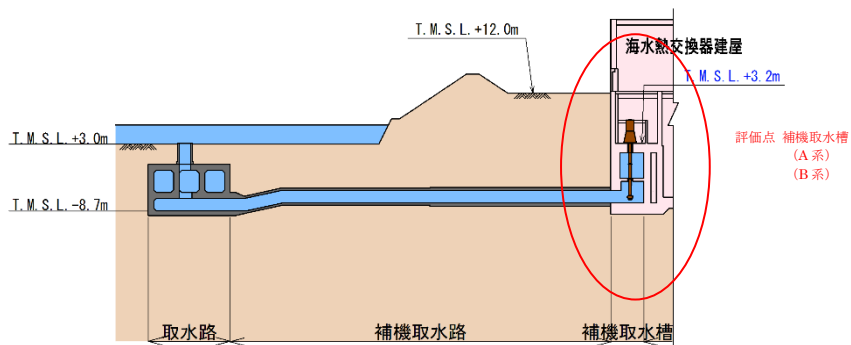

図 1.4-3 (2) 6号機放水路 (A-A 断面)

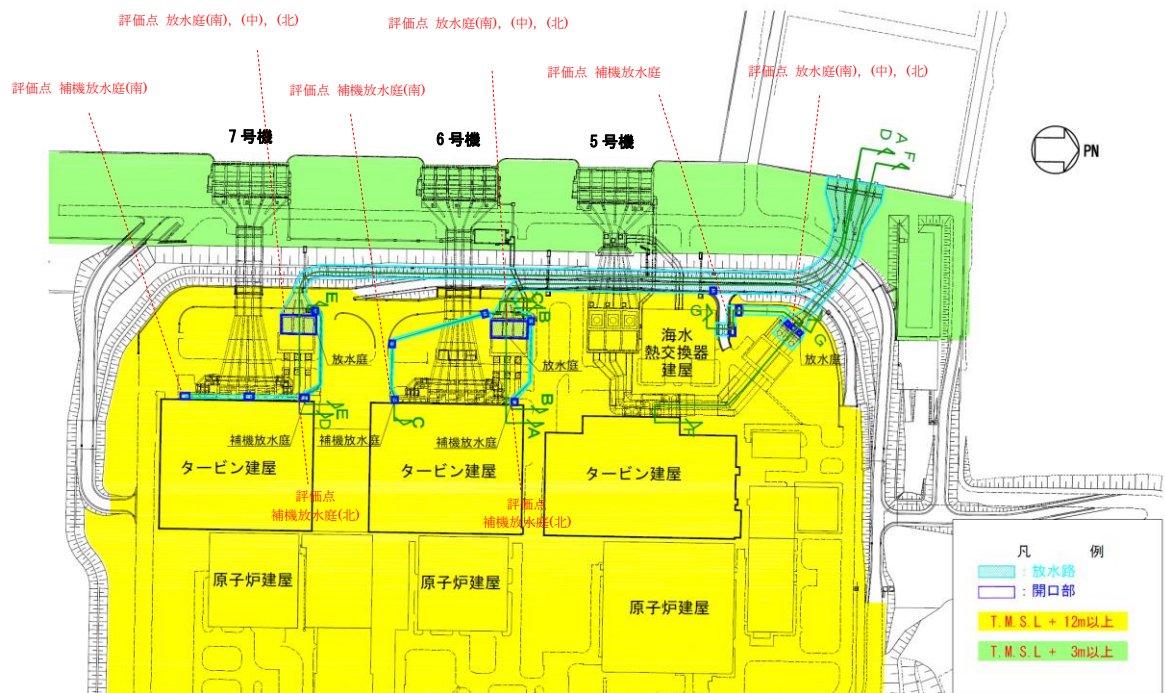

図 1.4-3 (3) 6号機放水路 (左: B-B 断面, 右: C-C 断面)

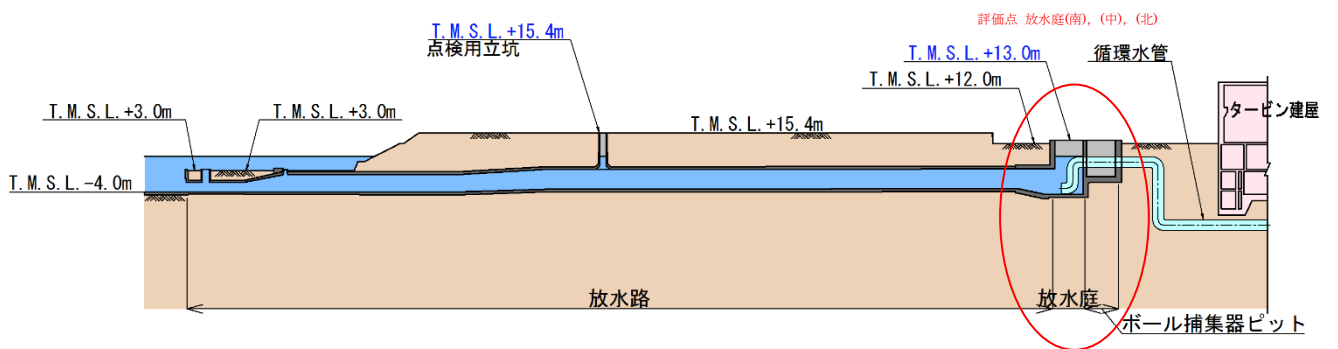

図 1.4-3 (4) 7号機放水路 (D-D 断面)

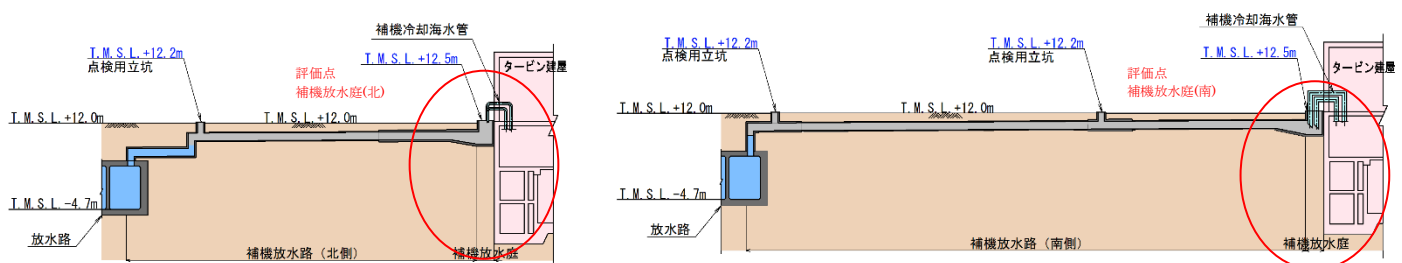

図 1.4-3 (5) 7号機放水路 (E-E 断面)

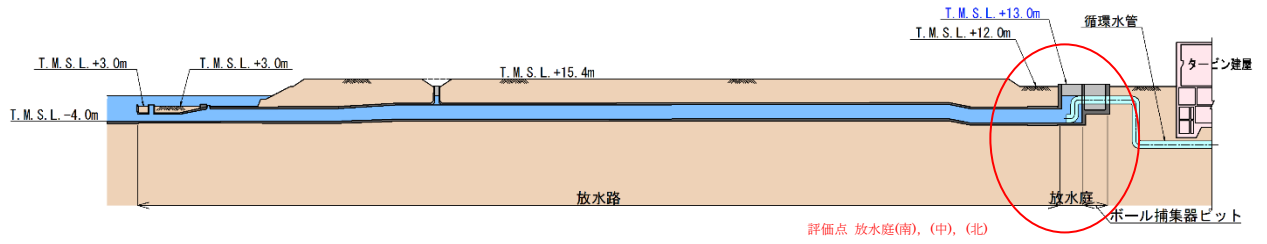

図 1.4-3 (6) 5号機放水路 (F-F 断面)

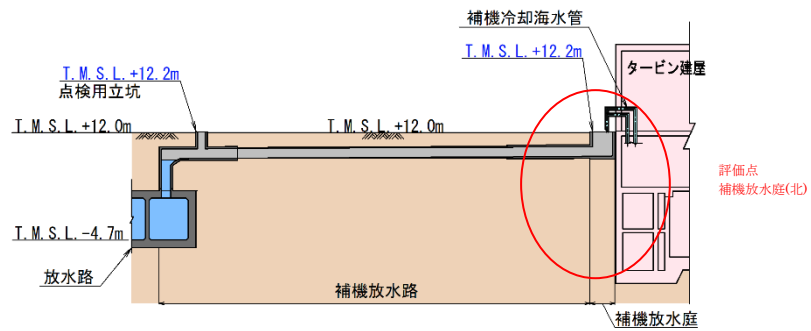

図 1.4-3 (7) 5号機放水路 (G-G 断面)

1.5 入力津波の不確かさの考慮について

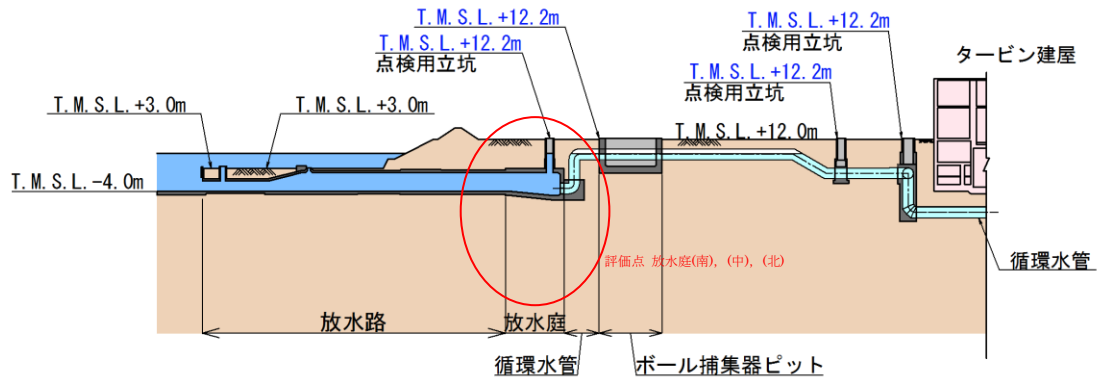
1.5 入力津波の不確かさの考慮について

(1) 考慮の程度の妥当性についての検討の方針

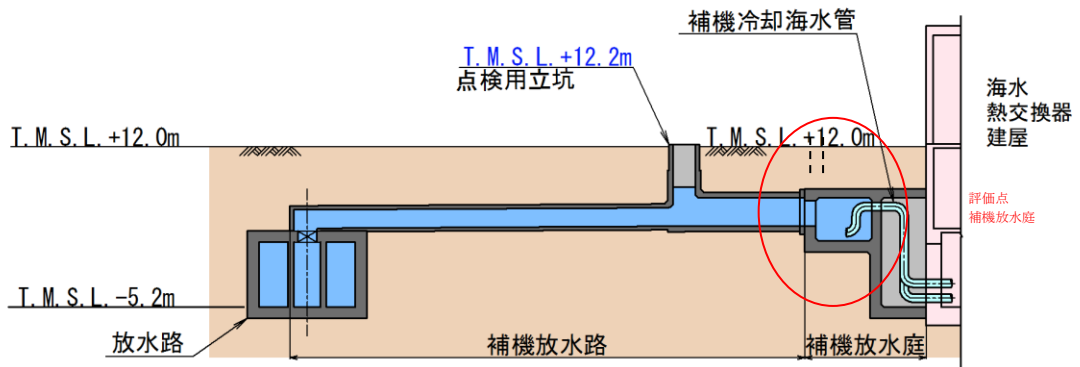
浸水防護施設の設計においては、入力津波が有する数値計算上の不確かさを考慮する。

入力津波が有する数値計算上の不確かさについては、各施設・設備の設置位置で算定された津波高さを安全側に評価することで考慮している。

今回、考慮の程度の妥当性について、数値計算上の不確かさの要因である、「敷地の地形および敷地周辺の人工構造物等のパラメータによる影響」(遡上解析におけるパラメータによる影響及び管路解析におけるパラメータによる影響) (以下「パラメータによる影響」という。)を考慮した数値計算上のばらつきについてパラメータスタディを実施し、入力津波への影響評価結果を比較することで確認をする。

(2) 検討の対象

検討の対象設備を表 1.5-1 に示す。

表 1.5-1 検討の対象設備

設置位置	設備名称	設備分類	対象
タービン建屋	取水槽閉止板	浸水防止設備	○
補機冷却用海水取水槽	取水槽水位計	津波監視設備	○

(3) 入力津波高さが有する数値計算上の不確かさについて

a. 入力津波高さに影響を与え得る要因

(a) 朔望平均潮位

水位上昇側に対しては朔望平均満潮位 T.M.S.L. +0.49m, 水位下降側に対しては朔望平均干潮位 T.M.S.L. +0.03m をそれぞれの初期条件として考慮し, 基準津波の水位を算出している。

(b) 入力津波の波源としている地震により生じる地殻変動

入力津波の波源としている地震により生じる地殻変動として, 水位上昇側の基準津波である基準津波 1 及び 3 に対しては 0.21m 及び 0.29m の沈降を考慮する。水位下降側の基準津波である基準津波 2 に対しては, 安全側の評価になるように 0.20m の沈降を考慮していない。地殻変動量については初期条件として考慮し, 基準津波の水位を算出している。

(c) 潮位のばらつき

水位上昇側に対しては+0.16m, 水位下降側に対しては-0.15m を潮位のばらつきとして考慮する。潮位のばらつきについては遡上解析により求めた津波水位に加えることで考慮している。

(d) パラメータによる影響

入力津波高さに影響を与える, 数値計算上の不確かさの要因である, 「パラメータによる影響」としては, 以下のものを考慮する。

<遡上解析におけるパラメータによる影響>

- ・地震による斜面崩壊・地盤変状
- ・地震による荒浜側防潮堤損傷
- ・地震による防波堤損傷

<管路解析におけるパラメータによる影響>

- ・スクリーン損失の有無
- ・貝付着の有無
- ・原子炉補機冷却海水ポンプ稼働の有無

管路解析におけるパラメータによる影響については, 上記のパラメータのうち影響を与え得るパラメータを管路毎に設定し, 影響を考慮する。

b. 数値計算上の不確かさの考慮の程度

パラメータによる影響を考慮した各施設・設備の設置位置における入力津波高さの算定式は以下の式で表される。

$$\text{入力津波高さ} = \text{①} + \text{②} + \text{③}$$

①：基準津波

- ・朔望平均潮位
- ・入力津波の波源としている地震により生じる地殻変動

②：潮位のばらつき

③：パラメータによる影響

表 1.5-2 及び表 1.5-3 に各施設・設備の設置位置における流入，遡上に伴う入力津波高さ，潮位のばらつき及び数値計算上の不確かさの要因である「パラメータによる影響」の考え方を示す。また，パラメータによる影響の入力津波高さに対する考慮の程度についても表 1.5-2 及び表 1.5-3 に合わせて示す。

表 1.5-2 各施設・設備の設置位置におけるパラメータによる影響の考慮の程度
(浸水防止設備及び津波監視設備)

設置位置	浸水防護施設	設備分類	入力津波高さ (水位上昇側)	パラメータによる影響の考慮の程度	パラメータによる影響で考慮した条件
タービン建屋 補機冷却用 海水取水槽	取水槽 閉止板	浸水防止 設備	<p>▽T.M.S.L. +8.4m 潮位のばらつき +0.16m ▽T.M.S.L. +8.2m パラメータによる影響 +1.8m ▽T.M.S.L. +6.4m 基準津波 1*による 水位</p>	+1.8m	<ul style="list-style-type: none"> ・防波堤の有無 ・スクリーン損失の有無 ・貝付着の有無 ・原子炉補機冷却海水ポンプ稼働の有無
	取水槽 水位計	津波監視 設備			

注記*：朔望平均潮位及び入力津波の波源としている地震により生じる地殻変動を初期条件として見込んだ上で入力津波高さを算定している。

表 1.5-3 各施設・設備の設置位置におけるパラメータによる影響の考慮の程度
(非常用海水冷却系の取水性)

設置位置	入力津波高さ (水位下降側)	パラメータによる影響の考慮の程度	パラメータによる影響で考慮した条件
タービン建屋 補機冷却用海水取水槽	<p>基準津波 2*1による 水位*2 ▽T.M.S.L. -3.7m 潮位のばらつき -0.15m ▽T.M.S.L. -3.9m パラメータによる影響 -0.1m ▽T.M.S.L. -4.0m</p>	-0.1m	<ul style="list-style-type: none"> ・防波堤の有無 ・スクリーン損失の有無 ・貝付着の有無 ・原子炉補機冷却海水ポンプ稼働の有無

注記*1：朔望平均潮位を初期条件として見込んだ上で入力津波高さを算定している。

注記*2：水位下降側の地殻変動量については安全側の評価になるように0.20mの沈降を考慮していない。

c. 数値計算上の不確かさに与える影響

(a) 遡上解析におけるパラメータによる影響

基準津波 1, 2 について斜面崩壊・地盤変状, 荒浜側防潮堤損傷及び防波堤損傷の有無を考慮し, パラメータスタディを実施した結果を表 1.5-4 及び表 1.5-5 にまとめる。これらの結果から入力津波の設定にあたり考慮する地形変化は以下のものとする。

イ. 地震による斜面崩壊・地盤変状

遡上解析の結果, 表 1.5-4 及び表 1.5-5 より大湊側敷地前面水位 (最高, 最低) に対しては, 斜面崩壊・地盤変状は現地形が保守的であり, 有意な影響を与えないことが確認された。このため入力津波のうち大湊側敷地前面水位の設定に当たっては, 現地形を代表条件とする。

ロ. 地震による荒浜側防潮堤損傷

遡上解析の結果, 表 1.5-4 及び表 1.5-5 より大湊側敷地前面水位 (最高, 最低) に対しては, 現地形 (荒浜側防潮堤が健全な状態) が保守的であり, 有意な影響がないことが確認された。このため入力津波のうち, 大湊側敷地前面水位の設定に当たっては, 現地形を代表条件とする。

ハ. 地震による防波堤損傷

防波堤の状態は, 港湾外の流況には有意な影響を与えないものと考えられる。このため入力津波のうち港湾外の流況の設定に当たっては, 現地形 (防波堤が健全な状態) を代表条件とする。

一方, 港湾外の流況を除く, 港湾内の流向や流速, 砂堆積高さ等に対しては有意な影響を与えるものと考えられるため, これらについては, 本要因 (及び他の要因) をパラメータとした遡上解析により得られるすべての結果を入力津波として取り扱い, 設計・評価を行うものとする。

表 1.5-4 遡上解析結果（最高水位）「基準津波 1」

波源	防波堤	防潮堤	地形	取水口前面水位 T. M. S. L. (m)						
				1号機	2号機	3号機	4号機	5号機	6号機	7号機
基準 津波 1	あり	あり	現地形	6.9	6.8	6.7	6.6	6.3	6.4	6.3
			1m 沈下+ 斜面崩壊	7.0	6.9	6.8	6.7	6.3	6.3	6.3
			2m 沈下+ 斜面崩壊	6.9	6.9	6.7	6.6	6.4	6.4	6.4
		なし	現地形	6.7	6.7	6.6	6.5	6.3	6.4	6.3
			1m 沈下+ 斜面崩壊	6.5	6.5	6.4	6.3	6.2	6.2	6.3
			2m 沈下+ 斜面崩壊	6.3	6.3	6.3	6.1	6.1	6.1	6.1
			2m 沈下, 護岸一部 削除+斜面崩壊	6.3	6.2	6.1	6.1	6.2	6.1	6.1
		なし	あり	現地形	6.5	6.3	6.2	6.2	7.4	7.5
	1m 沈下+ 斜面崩壊			6.5	6.3	6.2	6.2	7.4	7.6	7.4
	2m 沈下+ 斜面崩壊			6.4	6.2	6.2	6.1	7.4	7.6	7.4
	なし		現地形	6.4	6.2	6.1	6.1	7.3	7.5	7.2
			1m 沈下+ 斜面崩壊	6.3	6.1	6.2	6.2	7.3	7.6	7.5
			2m 沈下+ 斜面崩壊	6.2	6.1	6.2	6.3	7.2	7.4	7.5

表 1.5-5 遡上解析結果（最低水位）「基準津波 2」

波源	防波堤	防潮堤	地形	取水口前面水位 T. M. S. L. (m)						
				1号機	2号機	3号機	4号機	5号機	6号機	7号機
基準 津波 2	あり	あり	現地形	-5.4	-5.3	-5.4	-5.4	-3.0	-3.5	-3.5
			1m 沈下+ 斜面崩壊	-5.3	-5.3	-5.4	-5.4	-3.0	-3.5	-3.5
			2m 沈下+ 斜面崩壊	-5.3	-5.3	-5.4	-5.4	-3.0	-3.5	-3.5
		なし	現地形	-5.4	-5.3	-5.4	-5.4	-3.0	-3.5	-3.5
			1m 沈下+ 斜面崩壊	-5.3	-5.3	-5.4	-5.4	-3.0	-3.5	-3.5
			2m 沈下+ 斜面崩壊	-5.2	-5.3	-5.3	-5.4	-3.0	-3.5	-3.5
			2m 沈下, 護岸一部 削除+斜面崩壊	-5.1	-5.2	-5.2	-5.3	-3.0	-3.5	-3.5
		なし	あり	現地形	-5.4	-5.4	-5.5	-5.5	-3.0	-3.5
	1m 沈下+ 斜面崩壊			-5.4	-5.4	-5.5	-5.5	-3.0	-3.5	-3.5
	2m 沈下+ 斜面崩壊			-5.4	-5.4	-5.5	-5.5	-3.0	-3.5	-3.5
	なし		現地形	-5.4	-5.4	-5.5	-5.5	-3.0	-3.5	-3.5
			1m 沈下+ 斜面崩壊	-5.4	-5.4	-5.5	-5.5	-3.0	-3.5	-3.5
			2m 沈下+ 斜面崩壊	-5.3	-5.4	-5.4	-5.4	-3.0	-3.5	-3.5

(b) 管路解析におけるパラメータによる影響

管路解析の入力波形としては取水口前面における水位が最高となるケース（基準津波 1）を上昇側の評価に用い、水位が最低となるケース（基準津波 2）を下降側の評価に用いた。

イ. 取水路の管路解析にて考慮する条件による影響

取水路から補機冷却用海水取水槽に至る経路においては、「(a) 遡上解析におけるパラメータによる影響」にて考慮した防波堤の有無をはじめ、スクリーン損失の有無、貝付着の有無及び原子炉補機冷却海水ポンプ稼働の有無による影響をうけることから、これらを管路解析の条件として考慮する。取水路の管路解析にて考慮する条件による影響評価結果のうち上昇側最高水位、下降側最低水位一覧を表 1.5-6 及び表 1.5-7 に示す。

表 1.5-6 取水路の管路解析結果（上昇側最高水位）

「斜面崩壊・地盤変状：なし，荒浜側防潮堤損傷：なし」

波源	防波堤	スクリーン	貝代	ポンプ稼働	水位 T.M.S.L. (m)					
					取水口前面	補機取水槽 (A系)	補機取水槽 (B系北)	補機取水槽 (B系南) TSW	補機取水槽 (B系南) RSW	補機取水槽 (C系)
基準津波 1	あり	あり	あり	あり	+6.4	+6.5	+6.4	+6.5	+6.5	+6.8
				なし	+6.4	+6.8	+6.6	+6.7	+6.7	+6.8
			なし	あり	+6.4	+6.5	+6.4	+6.5	+6.5	+6.8
				なし	+6.4	+6.8	+6.6	+6.7	+6.7	+6.8
		なし	あり	あり	+6.4	+6.6	+6.4	+6.5	+6.5	+6.9
				なし	+6.4	+6.9	+6.6	+6.7	+6.7	+6.9
			なし	あり	+6.4	+6.6	+6.4	+6.6	+6.5	+6.9
				なし	+6.4	+6.9	+6.7	+6.7	+6.7	+7.0
	なし	あり	あり	あり	+7.5	+8.0	+8.0	+8.1	+8.1	+8.1
				なし	+7.5	+8.1	+8.3	+8.2	+8.2	+8.1
			なし	あり	+7.5	+8.1	+8.0	+8.1	+8.1	+8.1
				なし	+7.5	+8.1	+8.3	+8.2	+8.2	+8.1
		なし	あり	あり	+7.5	+8.2	+8.0	+8.1	+8.1	+8.4
				なし	+7.5	+8.3	+8.3	+8.2	+8.2	+8.3
なし			あり	+7.5	+8.3	+8.1	+8.2	+8.1	+8.4	
			なし	+7.5	+8.3	+8.3	+8.3	+8.3	+8.4	

：防波堤あり，なしの最高水位

表 1.5-7 取水路の管路解析結果（下降側最低水位）

「斜面崩壊・地盤変状：なし，荒浜側防潮堤損傷：なし」

波源	防波堤	スクリーン	貝代	ポンプ稼働	水位 T.M.S.L. (m)					
					取水口前面	補機取水槽 (A系)	補機取水槽 (B系北)	補機取水槽 (B系南) TSW	補機取水槽 (B系南) RSW	補機取水槽 (C系)
基準津波2	あり	あり	あり	あり	-3.5	-3.6	-3.7	-3.7	-3.7	-3.6
				なし	-3.5	-3.6	-3.7	-3.7	-3.7	-3.6
			なし	あり	-3.5	-3.6	-3.7	-3.7	-3.7	-3.6
				なし	-3.5	-3.6	-3.7	-3.7	-3.7	-3.6
		なし	あり	あり	-3.5	-3.6	-3.7	-3.7	-3.7	-3.6
				なし	-3.5	-3.6	-3.7	-3.7	-3.7	-3.6
			なし	あり	-3.5	-3.6	-3.7	-3.7	-3.7	-3.6
				なし	-3.5	-3.6	-3.7	-3.7	-3.7	-3.6
	なし	あり	あり	あり	-3.5	-3.7	-3.8	-3.8	-3.8	-3.7
				なし	-3.5	-3.7	-3.8	-3.8	-3.8	-3.7
			なし	あり	-3.5	-3.7	-3.8	-3.8	-3.8	-3.7
				なし	-3.5	-3.7	-3.8	-3.8	-3.8	-3.7
		なし	あり	あり	-3.5	-3.8	-4.0	-3.9	-3.9	-3.8
				なし	-3.5	-3.8	-3.9	-3.9	-3.9	-3.8
			なし	あり	-3.5	-3.8	-4.0	-3.9	-4.0	-3.8
				なし	-3.5	-3.8	-3.9	-3.9	-3.9	-3.8

：防波堤あり，なしの最低水位

(c) 数値計算上の不確かさに与える影響のまとめ

「(a) 遡上解析におけるパラメータによる影響」及び「(b) 管路解析におけるパラメータによる影響」の結果を踏まえ設定した各施設・設備の設置位置における設計又は評価に用いる入力津波高さを表 1.5-8 に示す。

表 1.5-8 各施設・設備の設置位置における設計又は評価に用いる入力津波高さ

区分	設定位置	入力津波高さ
上昇側水位	タービン建屋	T. M. S. L. +8.4m ^{*1}
下降側水位	補機冷却用海水取水槽	T. M. S. L. -4.0m ^{*2}

注記*1 : 朔望平均潮位及び入力津波の波源としている地震により生じる地殻変動を初期条件として見込んだ上で入力津波高さを算定し、潮位のばらつき+0.16m も考慮している。

注記*2 : 朔望平均潮位を初期条件として見込んだ上で入力津波高さを算定し、潮位のばらつき-0.15m も考慮している。水位下降側の地殻変動量については安全側の評価になるように 0.20m の沈降を考慮していない。

1.6 遡上解析のモデルについて

1.6 遡上解析のモデルについて

遡上解析に用いる数値計算モデルについては、平面二次元モデルを用いており、基礎方程式は非線形長波（浅水理論）に基づく。基礎方程式及び計算条件を図 1.6-1 に示す。なお、解析には基準津波の評価において妥当性を確認した遡上解析プログラム（解析コード「TSUNAMI」）を用いた。

計算領域については、対馬海峡付近から間宮海峡付近までの日本海全域である。東西方向約 1,100km、南北方向約 2,100km を設定した。

計算格子間隔については、土木学会(2016)を参考に、敷地に近づくにしたがって最大 1,440m から最小 5.0m まで徐々に細かい格子サイズを用い、津波の挙動が精度よく計算できるよう適切に設定した。敷地近傍及び敷地については、海底・海岸地形、敷地の構造物等の規模や形状を考慮し、格子サイズ 5.0m でモデル化している。なお、文献^{(1),(2)}によると「最小計算格子間隔は 10m 程度より小さくすることを目安とする」との記載があることから、格子サイズ 5.0m は妥当である。

地形のモデル化にあたっては、最新の地形データを用いることとし、海域では一般財団法人日本水路協会(2011)、一般財団法人日本水路協会(2008～2011)、深淺測量等による地形データを用い、陸域では、国土地理院(2013)等による地形データ等を用いた(表 1.6-1)。また、取水路・放水路等の諸元及び敷地標高については、発電所の竣工図等を用いた。なお、遡上域において実地形とモデル化した地形の比較を行い、実地形に概ね一致したモデル化が行われていることを確認している(図 1.6-2)。

遡上解析に用いた計算領域とその水深及び計算格子分割を図 1.6-3 に示し、津波水位評価地点の位置を図 1.6-4 に示す。

防波堤の越流および陸上の遡上を考慮し、防波堤については、水位がその天端を超える場合に本間公式(1940)を用い、発電所の護岸を遡上する場合については、相田公式(1977)を用いた。各計算方法について、図 1.6-5 に示す。

津波伝播計算の初期条件となる海底面の鉛直変位については、Mansinha and Smylie(1971)の方法によって計算した。

遡上解析のフローを図 1.6-6 に、地殻変動量の考慮について概念図を図 1.6-7 に示す。図 1.6-6 及び図 1.6-7 に示すとおり、潮位は初期条件として考慮し、地殻変動も地形に反映して遡上解析を実施している。

上記を用いた遡上解析手法及び数値解析プログラムについては、土木学会(2016)に基づき、既往津波である 1964 年新潟地震津波及び 1983 年日本海中部地震津波の再現性を確認し、津波の痕跡高と遡上解析による津波高との比から求める幾何平均 K 及び幾何標準偏差 κ が、再現性の指標である $0.95 < K < 1.05$ 、 $\kappa < 1.45$ を満足していることから妥当なものと判断した(図 1.6-8、図 1.6-9)。

■ 基礎方程式

$$\frac{\partial \eta}{\partial t} + \frac{\partial M}{\partial x} + \frac{\partial N}{\partial y} = 0$$

$$\frac{\partial M}{\partial t} + \frac{\partial}{\partial x} \left(\frac{M^2}{D} \right) + \frac{\partial}{\partial y} \left(\frac{MN}{D} \right) + gD \frac{\partial \eta}{\partial x} - K_h \left(\frac{\partial^2 M}{\partial x^2} + \frac{\partial^2 M}{\partial y^2} \right) + \gamma_h^2 \frac{M \sqrt{M^2 + N^2}}{D^2} = 0$$

$$\frac{\partial N}{\partial t} + \frac{\partial}{\partial x} \left(\frac{MN}{D} \right) + \frac{\partial}{\partial y} \left(\frac{N^2}{D} \right) + gD \frac{\partial \eta}{\partial y} - K_h \left(\frac{\partial^2 N}{\partial x^2} + \frac{\partial^2 N}{\partial y^2} \right) + \gamma_h^2 \frac{N \sqrt{M^2 + N^2}}{D^2} = 0$$

t : 時間 x, y : 平面座標
 η : 静水面から鉛直上方にとった水位変動量
 M : x 方向の線流量 N : y 方向の線流量
 h : 静水深 D : 全水深 ($D = h + \eta$) g : 重力加速度
 K_h : 水平渦動粘性係数
 γ_h^2 : 摩擦係数 ($=gn^2/D^{1.3}$), n : マニングの粗度係数

■ 計算条件

項目	計算条件
計算時間間隔	C.F.L.条件を満たすように0.1秒に設定
潮位条件	朔望平均満潮位に潮位のばらつきを考慮
基礎方程式及び数値計算スキーム	非線形長波理論(浅水理論)に基づく後藤・小川(1982)の方法
沖側境界条件	後藤・小川(1982)の自由透過の条件
陸側境界条件	敷地周辺:(計算格子間隔80m~5m)の領域は小谷ほか(1998)の陸上遊上境界条件 それ以外は完全反射条件
越流境界条件	越流は本間公式(1940)や相田公式(1977)で考慮
海底摩擦係数	マニングの粗度係数($n=0.03m^{-1/3}s$):土木学会(2016)
陸上摩擦係数	マニングの粗度係数($n=0.03m^{-1/3}s$):土木学会(2016)
水平渦動粘性係数	考慮していない($K_h=0$)
初期条件	Manshinha and Smylie(1971)の方法により海底面の鉛直変位分布を求めて初期水位として与える。
計算時間	4時間(第一波が到達してから十分な時間)

図 1.6-1 基礎方程式及び計算条件

表 1.6-1 地形データ

項目	データ
広域 海底地形	<ul style="list-style-type: none"> ➢ JTOP030v2 (2011.8) : 一般財団法人 日本水路協会 ➢ GEBCO_08 (2009.11) : IOC, IHO ➢ M7000シリーズ[*] (2008~2011) : 一般財団法人 日本水路協会
陸域, 発電所近傍, 港湾内	<ul style="list-style-type: none"> ➢ 基盤地図5mメッシュ(2013.7) : 国土地理院 ➢ 深浅測量(2014.4) ➢ 防波堤標高測量 (2013.10) ➢ 海水貯留堰の追加

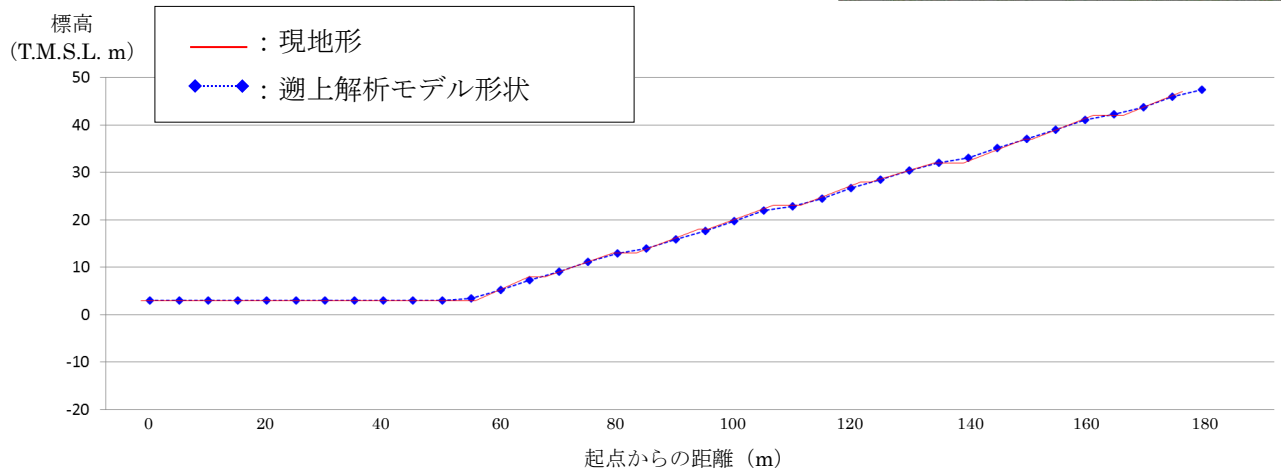
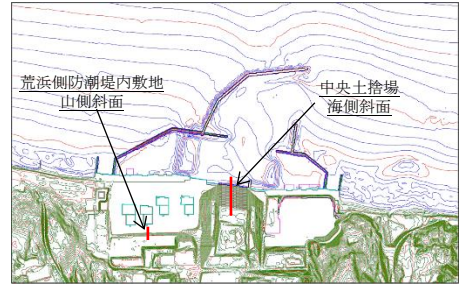

(1) 中央土捨場 海側斜面

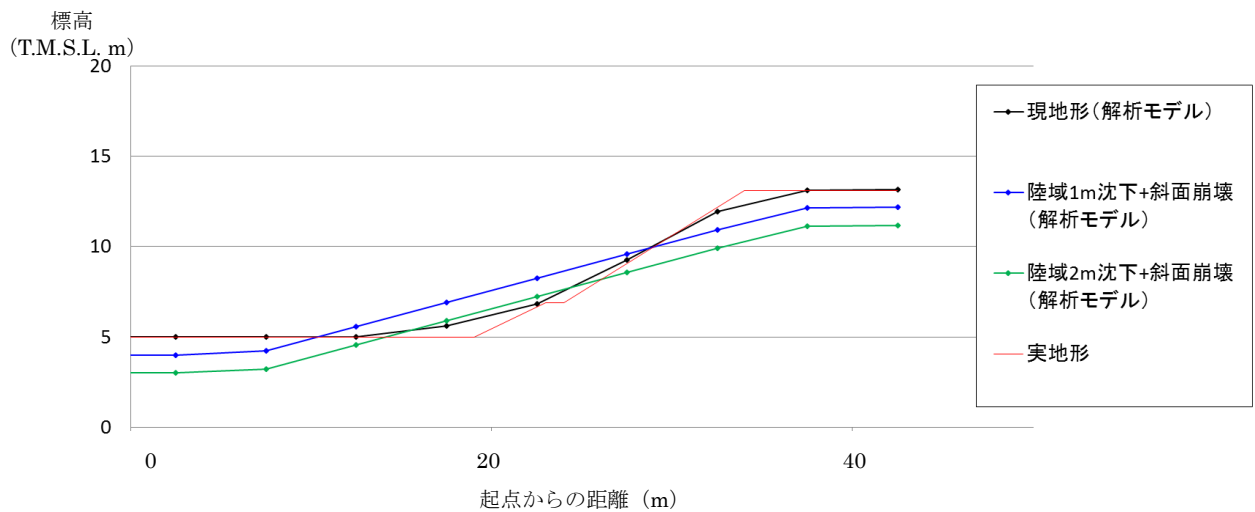

(2) 荒浜側防潮堤内敷地 山側斜面

図 1.6-2 実地形とモデル化した地形の比較



図 1.6-3 水深と計算格子分割図



図 1.6-4 津波水位評価地点

■本間公式（本間(1940)）

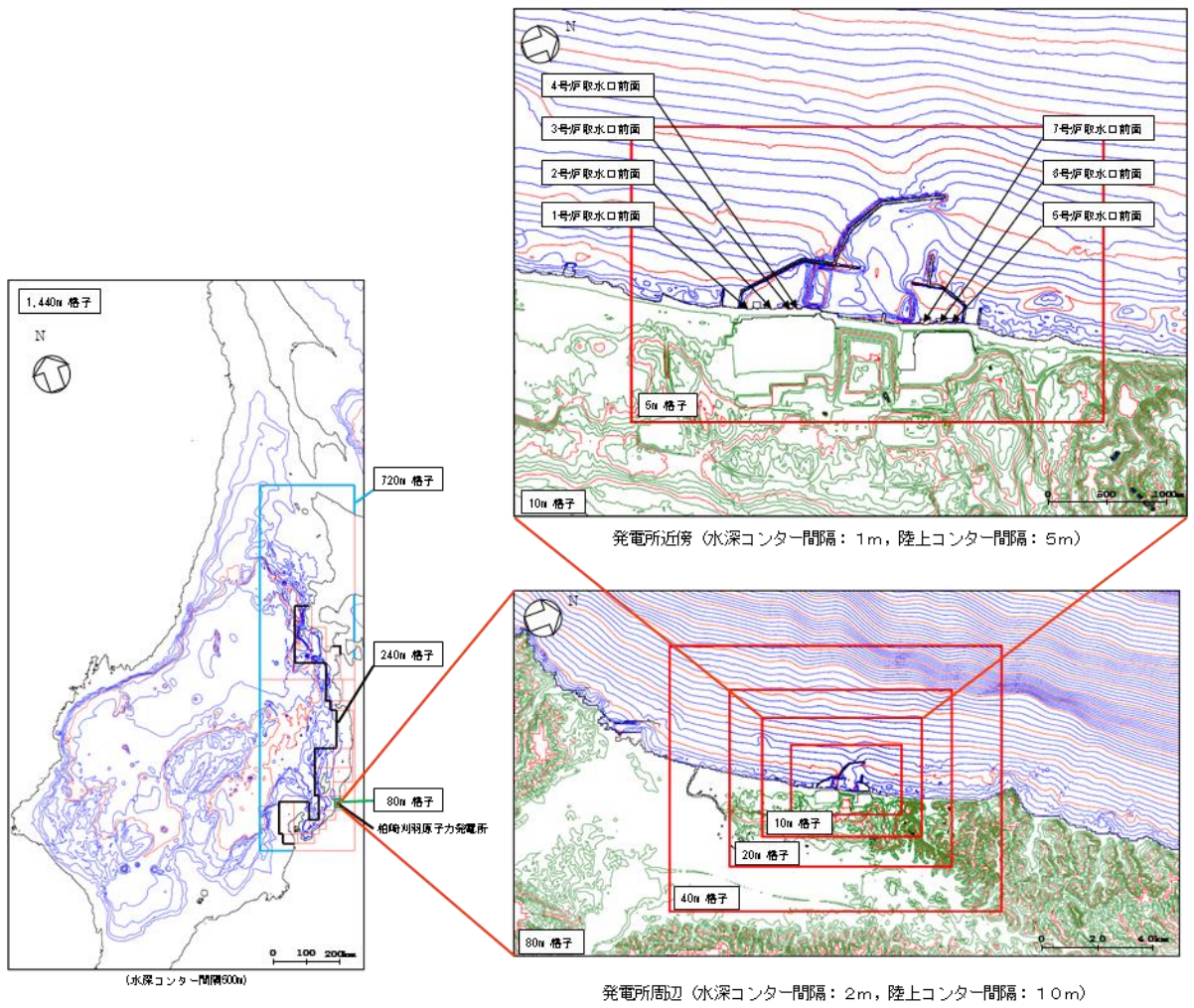
防波堤については、水位がその天端を超える場合に本間公式を用いて越流量を計算する。天端高を基準とした堤前後の水深を h_1 , h_2 ($h_1 > h_2$) としたとき、越流量 q は下記のとおりである。

$$q = \mu h_1 \sqrt{2gh_1} \quad h_2 \leq \frac{2}{3} h_1$$

(潜り越流)

$$q = \mu' h_2 \sqrt{2g(h_1 - h_2)} \quad h_2 > \frac{2}{3} h_1$$

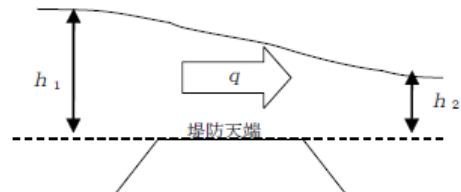

ここに、 $\mu = 0.35$, $\mu' = 2.6\mu$, 重力加速度 g

■相田公式（相田(1977)）

発電所の護岸を遡上する場合については、相田公式を用いて越流量を計算する。流量係数 C_1 を用いて、護岸内側への越流量 q は下記のとおりである。

$$q = C_1 H_1 \sqrt{g\Delta H}$$

ここに、 H_1 : 護岸上面からの水位
 ΔH : 不連続箇所での水位差
 $C_1 = 0.6$



図 1.6-5 本間公式及び相田公式



図 1.6-6 遡上解析のフロー図

- ①地震に伴う地殻変動（隆起・沈降）の発生
- ②海水面上昇または下降

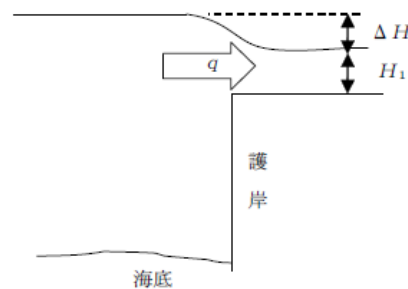

食い違いの弾性論により計算

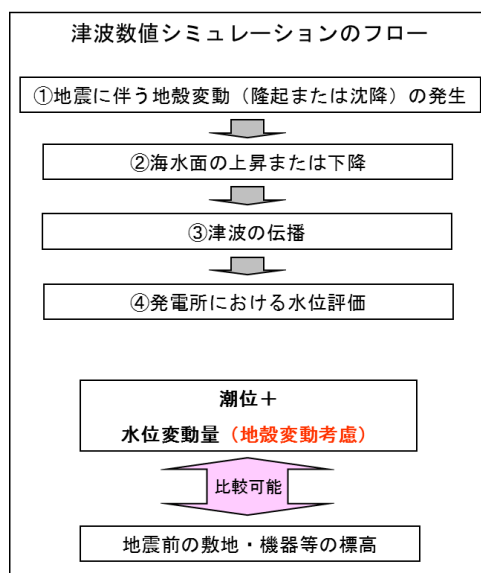
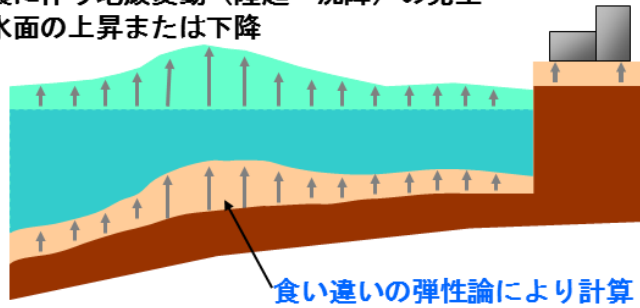
Mansinha and Smylie(1971)

- ③津波の伝播
- ④発電所における水位評価

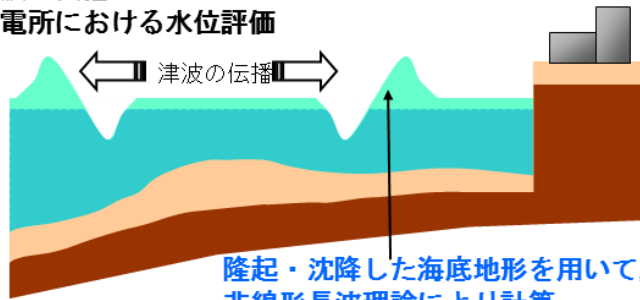

隆起・沈降した海底地形を用いて、
非線形長波理論により計算
浅水変形や回折も考慮



図 1.6-7 地殻変動量の概念図



1964年新潟地震津波

1983年日本海中部地震津波

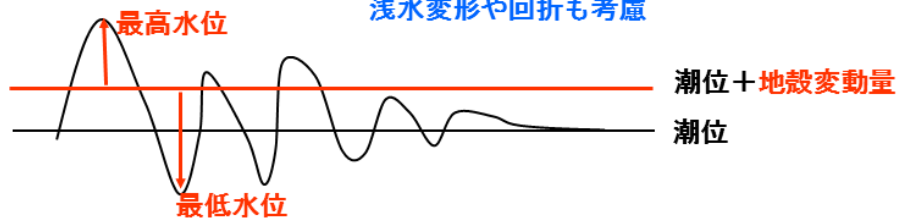
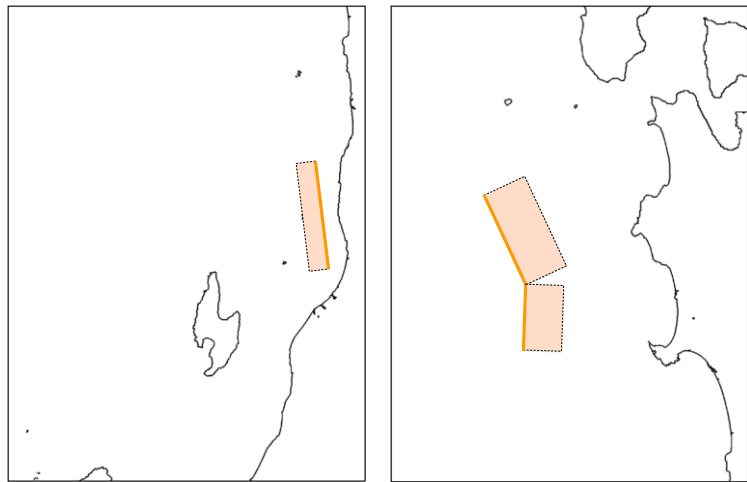
既往地震の断層モデル

	Mw	断層長さ L (km)	断層幅 W (km)	すべり量 D (m)	上縁深さ d (km)	走向 θ (°)	傾斜角 δ (°)	すべり角 λ (°)	備考
1964年 新潟地震	7.43	65	20	3.85	0.0	194	56	90	東電 オリジナル モデル
1983年 日本海 中部地震	7.74	40	30	7.60	2.0	22	40	90	相田 (1984) Model-10
		60	30	3.05	3.0	355	25	80	

図 1.6-8 既往地震の断層モデル

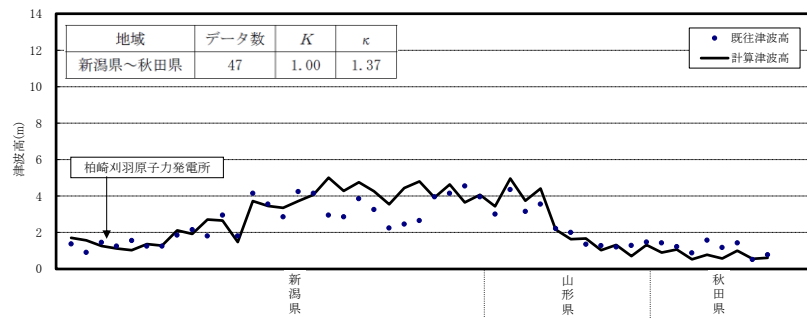

1964年新潟地震津波

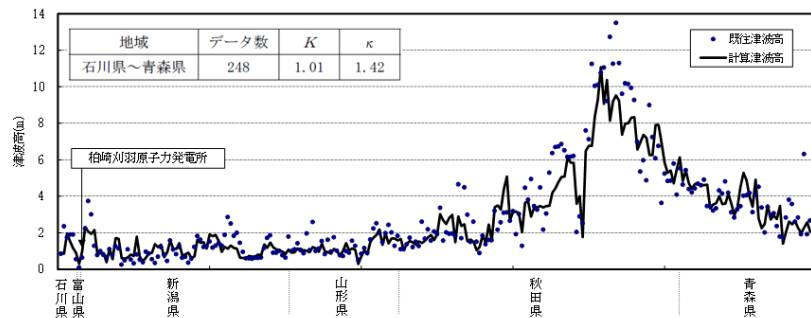

1983年日本海中部地震津波

図 1.6-9 既往津波の再現性

参考文献

- (1) 独立行政法人原子力安全基盤機構（2014）：確率論的手法に基づく基準津波算定手引き.
- (2) 国土交通省水管理・国土保全局海岸室他（2012）：津波浸水想定の設定の手引き.

2. 津波防護対象設備

2.1 津波防護対象設備の選定及び配置について

2.1 津波防護対象設備の選定及び配置について

(1) 設計基準対象施設

a. 概要

設置許可基準規則第五条では「設計基準対象施設は、基準津波に対して安全機能が損なわれるおそれがないものでなければならない」ことが要求されており、その解釈を定める同解釈別記3では、耐震Sクラスに属する設備（津波防護施設、浸水防止設備、津波監視設備を除く）について津波から防護すること、重要な安全機能への津波による影響を防止することが求められている。

このため、設計基準対象施設のうち津波から防護する設備を図2.1-1のフローに基づき選定する。

b. 防護対象範囲

基準津波に対して機能を維持すべき設備は、安全機能を有する設備（クラス1, 2, 3設備）及び耐震Sクラスに属する設備とし、安全機能を有する設備のうち重要な安全機能を有する設備（クラス1, 2設備）及び耐震Sクラスに属する設備（津波防護施設、浸水防止設備及び津波監視設備を除く。）は、基準津波から防護する設計とする。

また、安全機能を有する設備のうちクラス3設備については、安全評価上その機能を期待する設備は、その機能を維持できる設計とし、その他の設備は、基準津波に対して機能を維持するか、基準津波により損傷した場合を考慮して代替設備により必要な機能を確保する等の対応を行う設計とするとともに、上位の設備に波及的影響を及ぼさない設計とする。

なお、耐震Sクラスに属する設備のうち津波防護施設、浸水防止設備及び津波監視設備は、設備を津波から防護する機能を有する設備であり、設置許可基準規則解釈別記3において「入力津波に対して津波防護機能、浸水防止機能及び津波監視機能が保持できること」が要求されているものであり、これを満足するように設計する。

建屋及び区画の設定範囲について表2.1-1に示し、配置図を図2.1-2に示す。また、具体的な津波防護設備一覧を表2.1-2に示し、配置図を図2.1-3に示す。

なお、クラス3設備については主要な設備の一覧と配置をそれぞれ表2.1-3及び図2.1-4に示す。また、表2.1-3においてクラス3設備設置場所における浸水の有無、基準適合性（機能維持の方針と適合の根拠）及び上位の設備に波及的影響を及ぼす可能性の有無についても併せて示す。



図 2.1-1 設計基準対象施設の津波防護対象選定フロー

表 2.1-1 設計基準対象施設の津波防護対象設備を内包する建屋及び区画

設計基準対象施設の津波防護対象設備を内包する建屋および区画	周辺敷地高さ
<ul style="list-style-type: none"> ・ 6号機 原子炉建屋 ・ 6号機 タービン建屋 ・ 廃棄物処理建屋 (6号及び7号機共用) ・ コントロール建屋 (6号及び7号機共用) ・ 6号機 燃料設備の一部を敷設する区画 	T. M. S. L. +12m

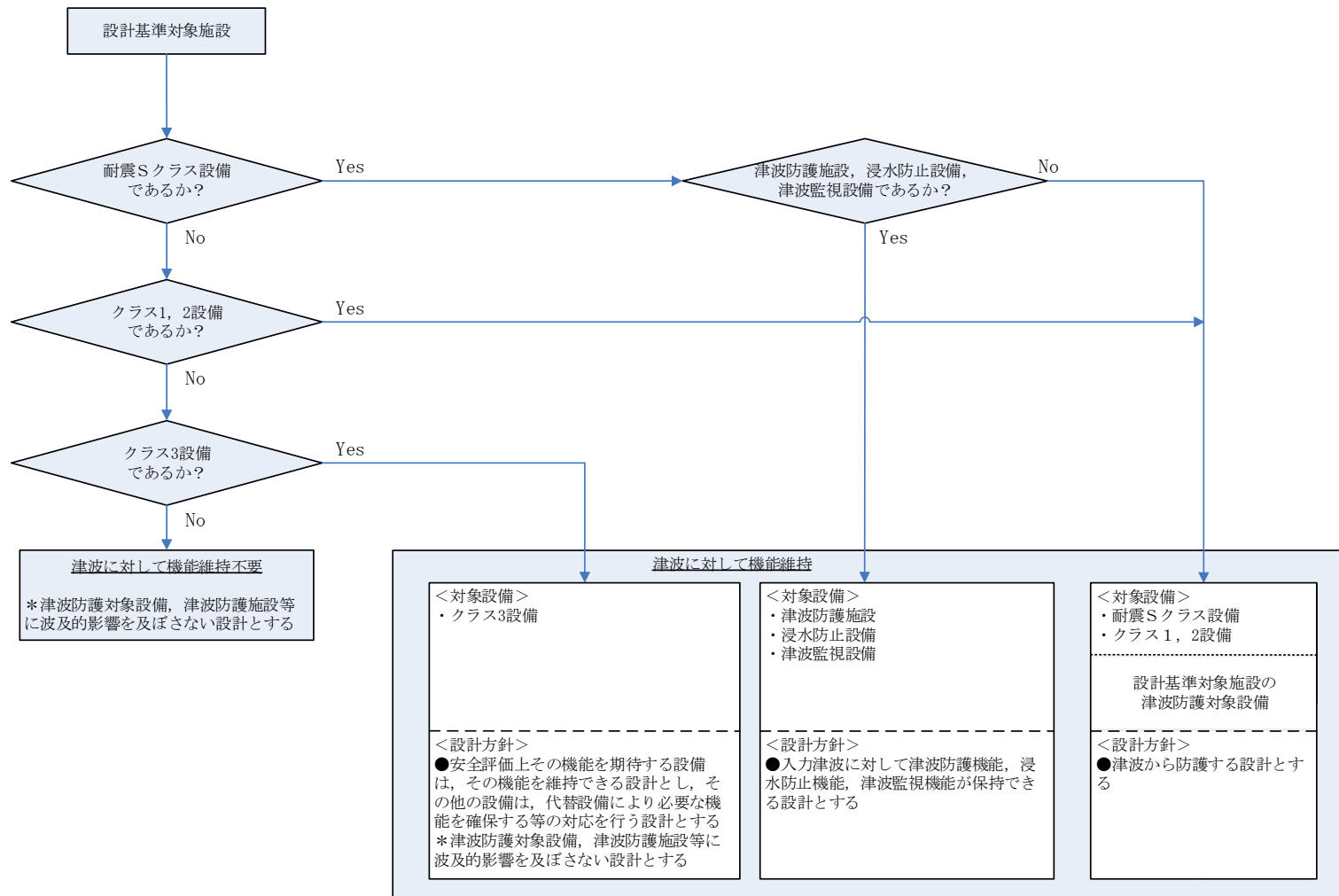

図 2.1-2 設計基準対象施設の津波防護対象設備を内包する建屋及び区画図

表 2.1-2 設計基準対象施設の津波防護設備一覧

機器名称	設置場所	設置フロア (T. M. S. L.)	図示番号	備考
1. 原子炉本体				
原子炉圧力容器	原子炉格納容器	+4.9m	6-1-1	
2. 核燃料物質の取扱施設及び貯蔵施設				
燃料取替機	原子炉建屋	+31.7m	6-2-1	
原子炉建屋クレーン	原子炉建屋	+38.2m	6-2-2	
使用済燃料貯蔵プール	原子炉建屋	+31.7m	6-2-3	
キャスクピット	原子炉建屋	+31.7m	6-2-4	
使用済燃料貯蔵ラック	原子炉建屋	+31.7m	6-2-5	
制御棒・破損燃料貯蔵ラック	原子炉建屋	+31.7m	6-2-6	
新燃料貯蔵設備	原子炉建屋	+31.7m	6-2-7	
制御棒貯蔵ハンガ	原子炉建屋	+31.7m	6-2-8	
使用済燃料貯蔵プール冷却浄化設備 主要弁	原子炉建屋	—	—	
使用済燃料貯蔵プール冷却浄化設備 主配管	原子炉建屋	—	—	
3. 原子炉冷却系統施設				
(1) 原子炉冷却材再循環設備				
原子炉冷却材再循環ポンプ	原子炉格納容器	+3.6m	6-3-1	
(2) 原子炉冷却材の循環設備				
主蒸気逃がし安全弁逃がし弁機能用アキュムレータ	原子炉格納容器	+12.3m	6-3-2	
主蒸気逃がし安全弁自動減圧機能用アキュムレータ	原子炉格納容器	+12.3m	6-3-3	
主蒸気逃がし安全弁	原子炉格納容器	+16.3m	6-3-4	
原子炉冷却材の循環設備 主要弁	原子炉建屋 タービン建屋	—	—	主蒸気系 復水給水系
原子炉冷却材の循環設備 主配管	原子炉建屋 タービン建屋	—	—	主蒸気系 復水給水系
(3) 残留熱除去設備				
残留熱除去系熱交換器	原子炉建屋	-8.2m	6-3-5	
残留熱除去系ポンプ	原子炉建屋	-8.2m	6-3-6	
残留熱除去系ストレーナ	原子炉建屋	-7.2m	6-3-7	
残留熱除去設備 主要弁	原子炉建屋	—	—	残留熱除去系
残留熱除去設備 主配管	原子炉建屋	—	—	残留熱除去系

表 2.1-2 設計基準対象施設の津波防護設備一覧

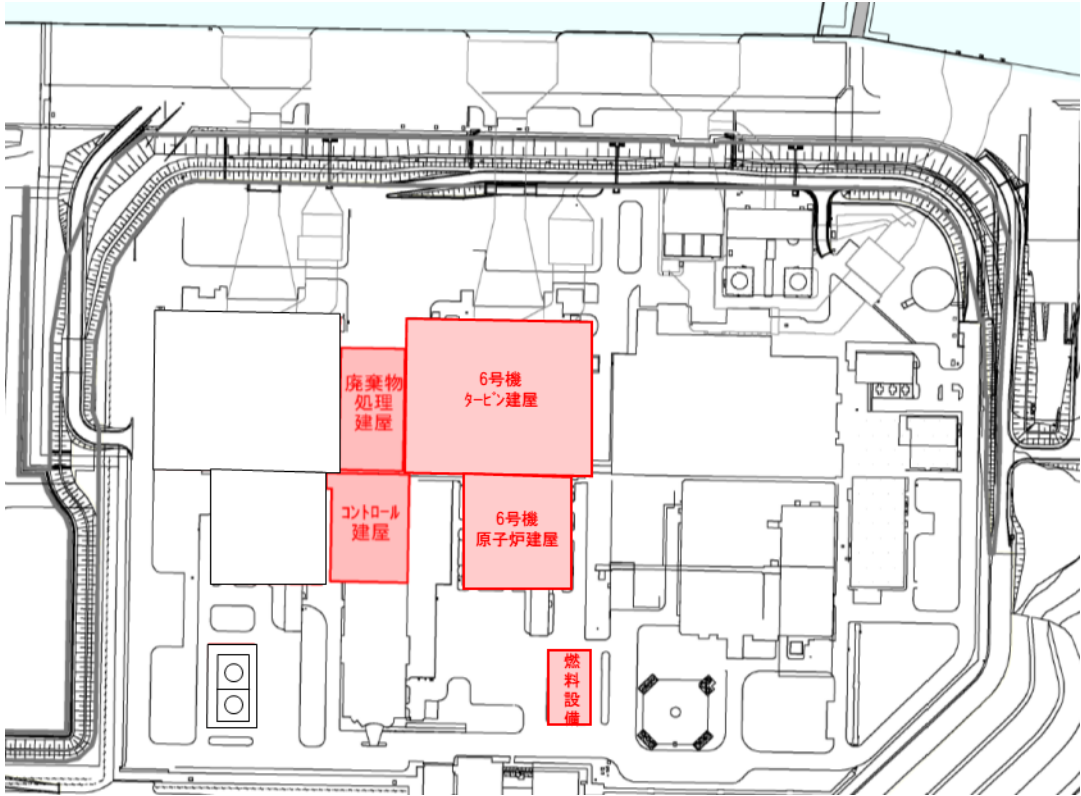
機器名称	設置場所	設置フロア (T. M. S. L.)	図示番号	備考
(4) 非常用炉心冷却設備その他原子炉注水設備				
高压炉心注水系ポンプ	原子炉建屋	-8.2m	6-3-8	
原子炉隔離時冷却系ポンプ (蒸気タービン含む)	原子炉建屋	-8.2m	6-3-9	
高压炉心注水系ストレーナ	原子炉建屋	-7.2m	6-3-10	
原子炉隔離時冷却系ストレーナ	原子炉建屋	-7.2m	6-3-11	
非常用炉心冷却設備その他原子炉注水設備 主要弁	原子炉建屋 廃棄物処理建屋	—	—	高压炉心注水系 原子炉隔離時冷却系
非常用炉心冷却設備その他原子炉注水設備 主配管	原子炉建屋 廃棄物処理建屋	—	—	高压炉心注水系 原子炉隔離時冷却系
(5) 原子炉冷却材補給設備				
復水貯蔵槽	廃棄物処理建屋	-1.1m	6-3-12	
(6) 原子炉補機冷却設備				
原子炉補機冷却水系熱交換器	タービン建屋	3.5m -4.8m	6-3-13	
原子炉補機冷却水ポンプ	タービン建屋	3.5m -4.8m	6-3-14	
原子炉補機冷却海水ポンプ	タービン建屋	3.5m	6-3-15	
原子炉補機冷却海水系ストレーナ	タービン建屋	3.5m -4.8m	6-3-16	
原子炉補機冷却設備 主要弁	原子炉建屋 タービン建屋	—	—	原子炉補機冷却水系 原子炉補機冷却海水系
原子炉補機冷却設備 主配管	原子炉建屋 タービン建屋	—	—	原子炉補機冷却水系 原子炉補機冷却海水系
(7) 原子炉冷却材浄化設備				
原子炉冷却材浄化系再生熱交換器	原子炉建屋	-1.7m	6-3-17	
原子炉冷却材浄化系非再生熱交換器	原子炉建屋	-8.2m	6-3-18	
原子炉冷却材浄化系ポンプ	原子炉建屋	-8.2m	6-3-19	
原子炉冷却材浄化系ろ過脱塩器	原子炉建屋	4.8m	6-3-20	
原子炉冷却材浄化設備 主要弁	原子炉建屋	—	—	原子炉冷却材浄化系
原子炉冷却材浄化設備 主配管	原子炉建屋	—	—	原子炉冷却材浄化系

表 2.1-2 設計基準対象施設の津波防護設備一覧

機器名称	設置場所	設置フロア (T. M. S. L.)	図示番号	備考
4. 計測制御系統施設				
(1) 制御材				
制御棒	原子炉格納容器	—	—	原子炉内
(2) 制御材駆動装置				
制御棒駆動機構	原子炉格納容器	—	6-4-1	
水圧制御ユニット	原子炉建屋	-8.2m	6-4-2	
制御棒駆動水圧設備 主要弁	原子炉建屋	—	—	制御棒駆動系
制御棒駆動水圧設備 主配管	原子炉建屋 タービン建屋 廃棄物処理建屋	—	—	制御棒駆動系
(3) ほう酸水注入設備				
ほう酸水注入系ポンプ	原子炉建屋	23.5m	6-4-3	
ほう酸水注入系貯蔵タンク	原子炉建屋	23.5m	6-4-4	
ほう酸水注入設備 主要弁	原子炉建屋	—	—	ほう酸水注入系
ほう酸水注入設備 主配管	原子炉建屋	—	—	ほう酸水注入系
(4) 計測装置				
出力領域計測装置	原子炉格納容器	—	—	原子炉内
起動領域計測装置	原子炉格納容器	—	—	原子炉内
水平方向地震加速度検出器 (原子炉建屋下部)	原子炉建屋	-8.2m	6-4-5	
鉛直方向地震加速度検出器 (原子炉建屋下部)	原子炉建屋	-8.2m	6-4-6	
水平方向地震加速度検出器 (原子炉建屋上部)	原子炉建屋	23.5m	6-4-7	
核計装記録計盤	コントロール建屋	17.3m	6-4-8	
原子炉系記録計盤	コントロール建屋	17.3m	6-4-9	
プロセス放射線モニタ盤	コントロール建屋	17.3m	6-4-10	
格納容器雰囲気モニタ盤	コントロール建屋	17.3m	6-4-11	
苛酷事故盤/格納容器補助盤	コントロール建屋	17.3m	6-4-12	
安全保護系盤 (区分 I ~IV)	コントロール建屋	17.3m	6-4-13	
ESF 盤	コントロール建屋	17.3m	6-4-14	
中央運転監視盤 1	コントロール建屋	17.3m	6-4-15	
中央運転監視盤 2	コントロール建屋	17.3m	6-4-16	
運転監視補助盤 1 (警報表示盤)	コントロール建屋	17.3m	6-4-17	

表 2.1-2 設計基準対象施設の津波防護設備一覧

機器名称	設置場所	設置フロア (T. M. S. L.)	図示番号	備考
運転監視補助盤 2 (系統監視盤)	コントロール建屋	17.3m	6-4-18	
運転監視補助盤 3 (大型スクリーン)	コントロール建屋	17.3m	6-4-19	
原子炉系計装ラック	原子炉建屋	4.8m	6-4-20	
炉心流量計装ラック	原子炉建屋	-8.2m	6-4-21	
主蒸気流量計装ラック	原子炉建屋	4.8m	6-4-22	
残留熱除去系計装ラック	原子炉建屋	-8.2m	6-4-23	
高圧炉心注水系計装ラック	原子炉建屋	-8.2m	6-4-24	
原子炉隔離時冷却系計装ラック	原子炉建屋	-8.2m	6-4-25	
ドライウェル圧力計器架台	原子炉建屋	27.2m 23.5m	6-4-26	
格納容器内雰囲気モニタサンプリングラック	原子炉建屋	27.2m 23.5m	6-4-27	
タービン主蒸気系計装ラック/原子炉保護用主蒸気圧力計器架台	タービン建屋	12.3m	6-4-28	
タービン蒸気加減弁急速閉圧力計器収納箱/原子炉保護用加減弁急閉計器ラック	タービン建屋	20.4m	6-4-29	
原子炉保護用復水器器内圧力計器架台	タービン建屋	20.4m	6-4-30	
制御棒充填水ライン圧力	原子炉建屋	-8.2m	6-4-31	
ほう酸水注入系ポンプ吐出圧力	原子炉建屋	23.5m	6-4-32	
残留熱除去系熱交換器入口温度	原子炉建屋	-8.2m	6-4-33	
残留熱除去系熱交換器出口温度	原子炉建屋	-1.7m	6-4-34	
主蒸気管トンネル温度	原子炉建屋 タービン建屋	18.1m 17.0m	6-4-35	
主蒸気止め弁原子炉保護用	タービン建屋	17.0m	6-4-36	
サプレッションプール水温度	原子炉格納容器	-6.3m	6-4-37	

表 2.1-2 設計基準対象施設の津波防護設備一覧

機器名称	設置場所	設置フロア (T. M. S. L.)	図示番号	備考
5. 放射性廃棄物の廃棄施設				
排気筒	原子炉建屋	38.2m	—	
気体廃棄物処理系活性炭式希ガスホールドアップ塔	タービン建屋	4.9m	6-5-1	
液体廃棄物処理設備 主要弁	原子炉建屋 タービン建屋 コントロール建屋 廃棄物処理建屋 サービス建屋	—	—	液体廃棄物処理系
液体廃棄物処理設備 主配管	原子炉建屋 タービン建屋 コントロール建屋 廃棄物処理建屋 サービス建屋	—	—	液体廃棄物処理系
6. 放射線管理施設				
(1) 放射線管理用計測装置				
主蒸気管放射線モニタ	原子炉建屋	23.5m	6-6-1	
格納容器内雰囲気放射線モニタ	原子炉建屋	14.7m 6.0m	6-6-2	
燃料取替エリア排気放射線モニタ	原子炉建屋	37.7m 36.2m	6-6-3	
原子炉区域換気空調系排気放射線モニタ	原子炉建屋	27.2m	6-6-4	
(2) 換気設備				
非常用ガス処理系排風機	原子炉建屋	23.5m	6-6-5	
非常用ガス処理系フィルタ	原子炉建屋	23.5m	6-6-6	
中央制御室送風機	コントロール建屋	17.3m	6-6-7	
中央制御室再循環送風機	コントロール建屋	12.3m	6-6-8	
中央制御室排風機	コントロール建屋	17.3m	6-6-9	
中央制御室再循環フィルタ	コントロール建屋	12.3m	6-6-10	
換気設備 主要弁	原子炉建屋 コントロール建屋	—	—	非常用ガス処理系 中央制御室換気空調系
換気設備 主配管	原子炉建屋 コントロール建屋	—	—	非常用ガス処理系 中央制御室換気空調系

表 2.1-2 設計基準対象施設の津波防護設備一覧

機器名称	設置場所	設置フロア (T. M. S. L.)	図示番号	備考
(3) 生体遮蔽装置				
原子炉遮へい壁	原子炉建屋	12.3m	6-6-11	
7. 原子炉格納施設				
(1) 原子炉格納容器				
原子炉格納容器	原子炉格納容器	—	—	
上部ドライウエル機器搬入用ハッチ	原子炉格納容器	19.1m	6-7-1	
下部ドライウエル機器搬入用ハッチ	原子炉格納容器	-0.9m	6-7-2	
サプレッションチェンバ出入口	原子炉格納容器	6.4m	6-7-3	
上部ドライウエル所員用エアロック	原子炉格納容器	19.1m	6-7-4	
下部ドライウエル所員用エアロック	原子炉格納容器	-0.8m	6-7-5	
配管貫通部	原子炉格納容器	—	—	
電気配線貫通部	原子炉格納容器	—	—	
(2) 原子炉建屋				
原子炉建屋原子炉区域	原子炉建屋	—	—	
原子炉建屋機器搬出入口	原子炉建屋	12.5m	6-7-6	
原子炉建屋エアロック	原子炉建屋	12.3m	6-7-7	
(3) 圧力低減設備その他の安全設備				
真空破壊弁	原子炉格納容器	6.1m	6-7-8	
ダイヤフラムフロア	原子炉格納容器	12.3m	6-7-9	
ベント管	原子炉格納容器	—	—	
原子炉格納容器スプレイ管 (ドライウエル側)	原子炉格納容器	20.6m	6-7-10	
原子炉格納容器スプレイ管 (サプレッションチェンバ側)	原子炉格納容器	10.8m	6-7-11	
可燃性ガス濃度制御系再結合装置加熱器	原子炉建屋	12.3m	6-7-12	
可燃性ガス濃度制御系再結合装置ブロワ	原子炉建屋	12.3m	6-7-13	
圧力低減設備その他の安全設備 主要弁	原子炉建屋 コントロール建屋	—	—	不活性ガス系 可燃性ガス濃度制御系
圧力低減設備その他の安全設備 主配管	原子炉建屋 コントロール建屋 サービス建屋	—	—	不活性ガス系 可燃性ガス濃度制御系

表 2.1-2 設計基準対象施設の津波防護設備一覧

機 器 名 称	設置場所	設置フロア (T. M. S. L.)	図示番号	備考
8. その他発電用原子炉の附属施設				
(1) 非常用電源設備				
非常用ディーゼル発電設備 内燃機関	原子炉建屋	12.3m	6-8-1	
非常用ディーゼル発電設備 燃料設備	原子炉建屋 屋外	12.3m 12.0m	6-8-2 —	・主配管含む ・屋外設置範囲は図 2.1-2 参照
非常用ディーゼル発電設備 発電機	原子炉建屋	12.3m	6-8-3	
バイタル交流電源装置	コントロール建屋	6.5m	6-8-4	
	コントロール建屋	6.5m 0.1m	6-8-5	
	原子炉建屋	4.8m	6-8-6	
	原子炉建屋 タービン建屋	4.8m, 12.3m 4.9m, -1.1m	6-8-7	
コントロールセンタ (非常用)	原子炉建屋 タービン建屋	4.8m, 12.3m 4.9m, -1.1m	6-8-8	
動力変圧器 (非常用)	原子炉建屋 タービン建屋	4.8m, 12.3m 4.9m, -1.1m	6-8-9	
所内母線負荷用 6.9kV 遮断器	原子炉建屋	4.8m	6-8-10	
ディーゼル発電機用 6.9kV 遮断器	原子炉建屋	4.8m	6-8-11	
非常用電源ケーブル	原子炉建屋 タービン建屋	—	—	



図 2.1-3 設計基準対象施設の津波防護対象設備の配置



図 2.1-3 設計基準対象施設の津波防護対象設備の配置

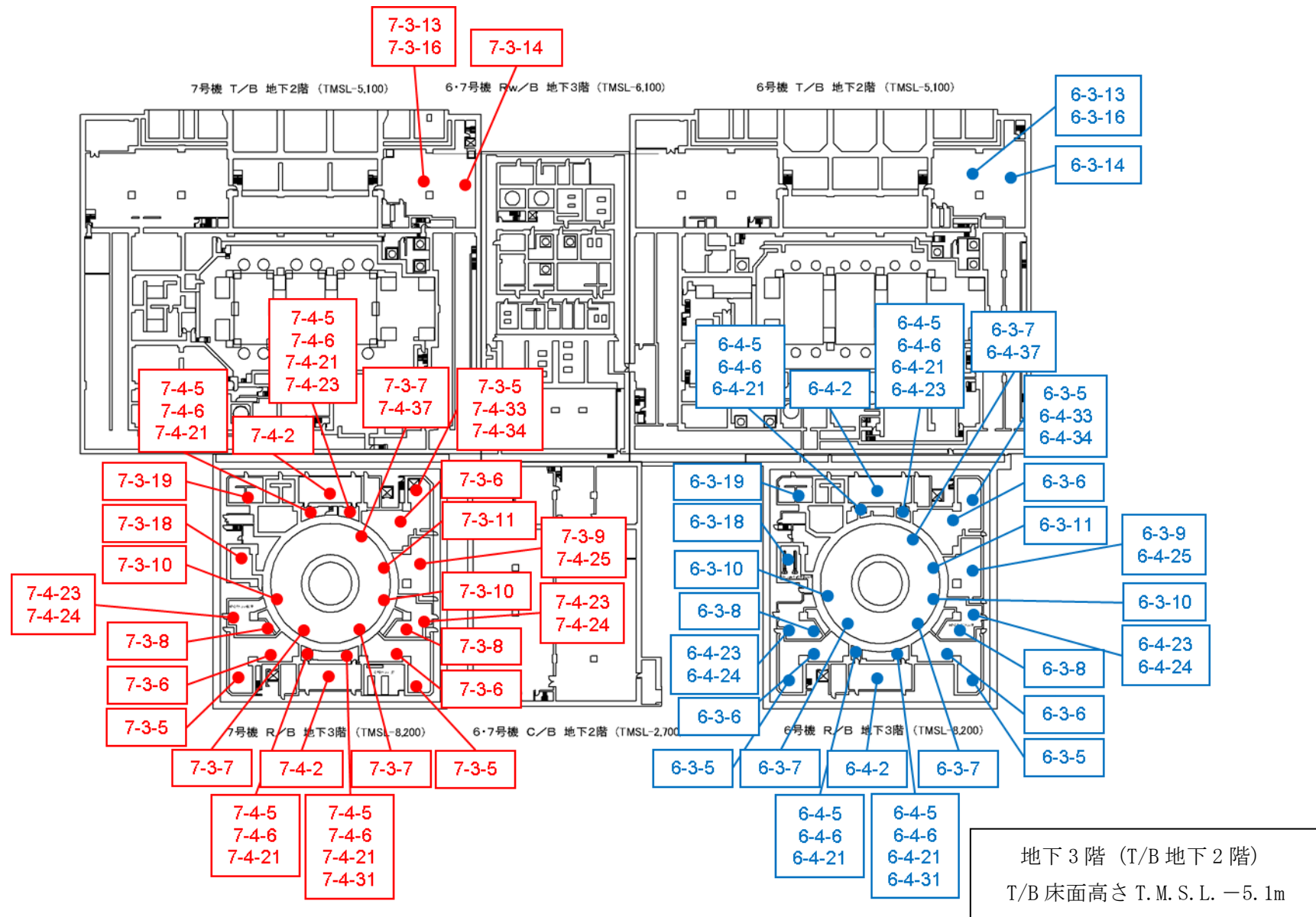

図 2.1-3 設計基準対象施設の津波防護対象設備の配置

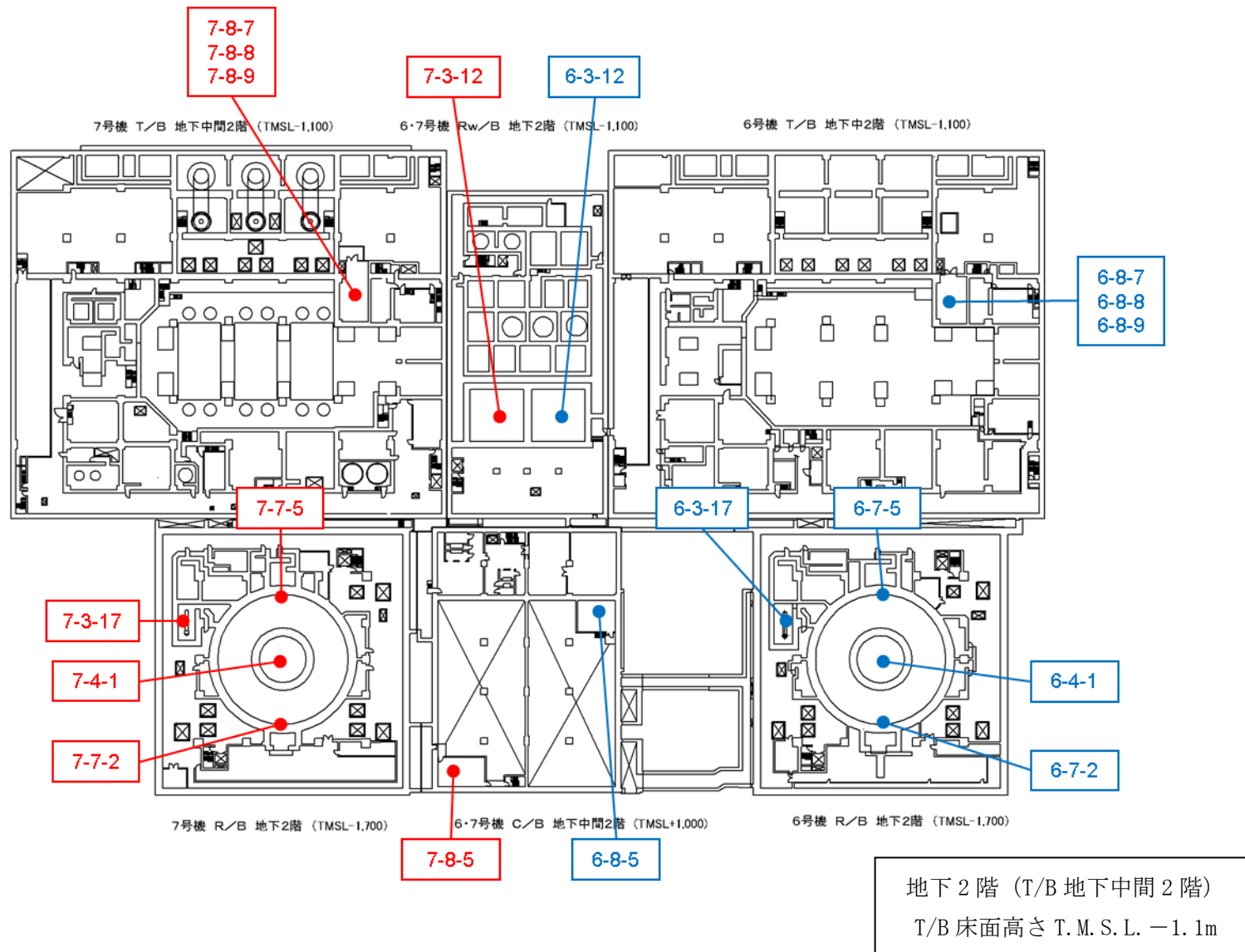

図 2.1-3 設計基準対象施設の津波防護対象設備の配置

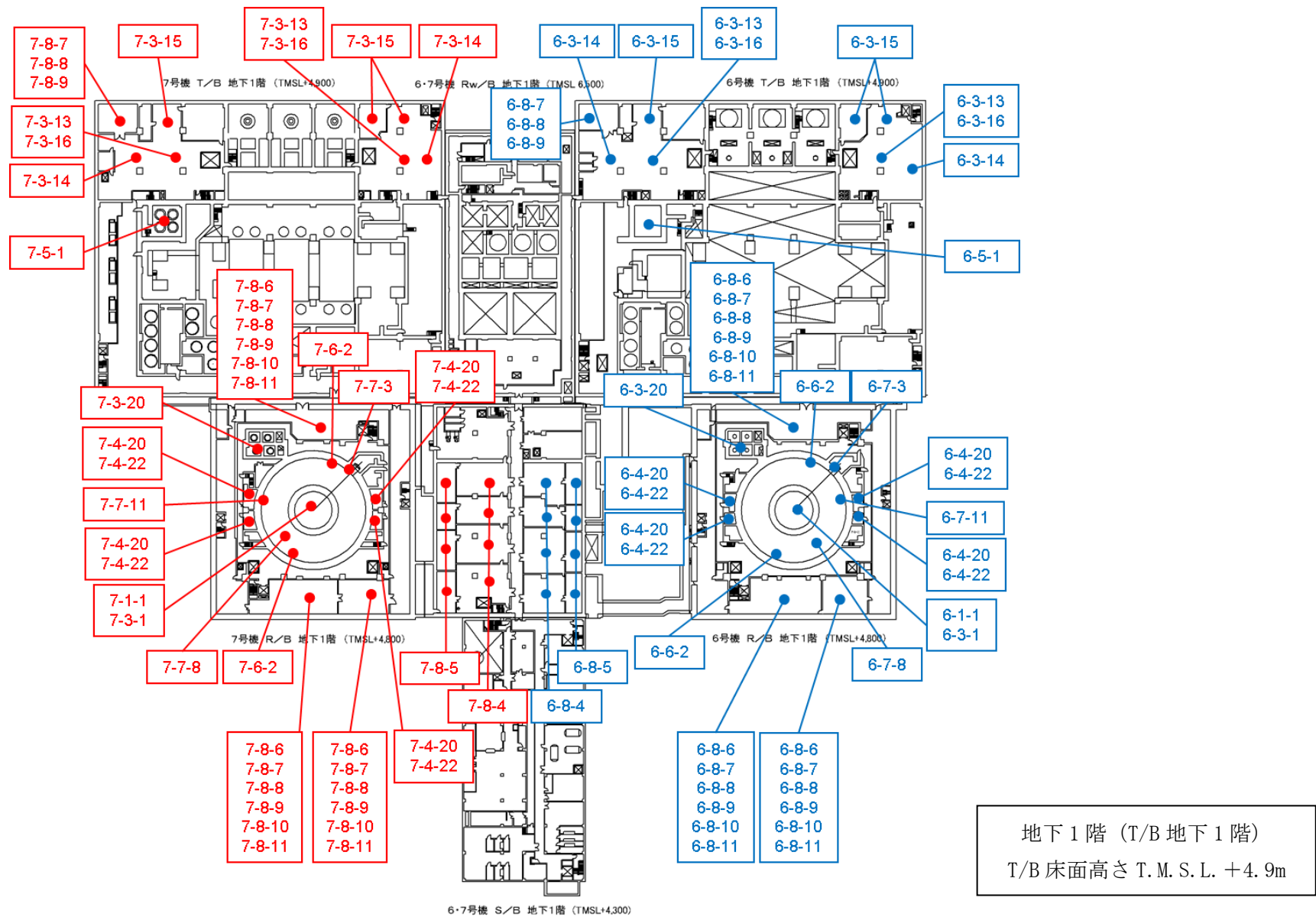

図 2.1-3 設計基準対象施設の津波防護対象設備の配置

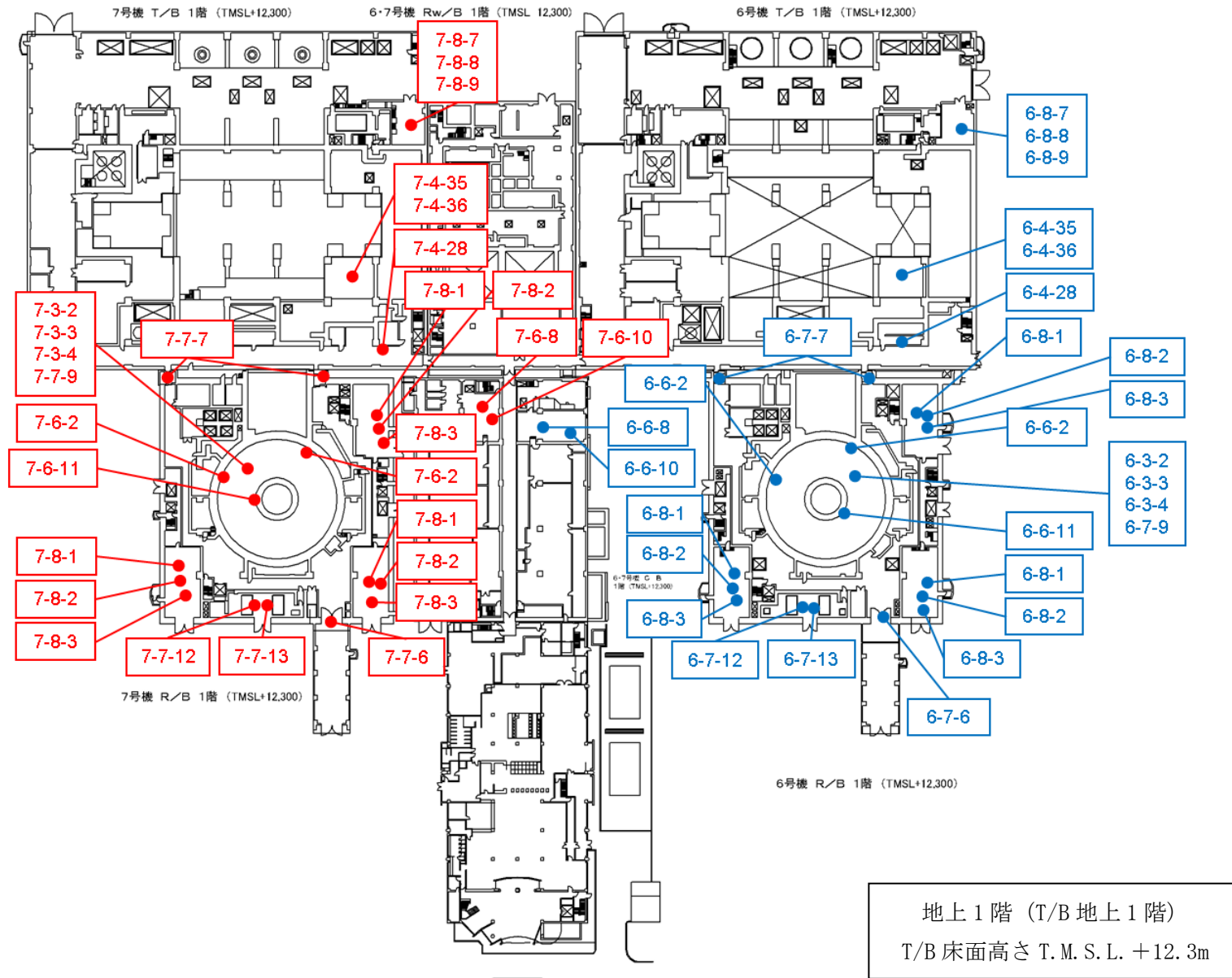

図 2.1-3 設計基準対象施設の津波防護対象設備の配置

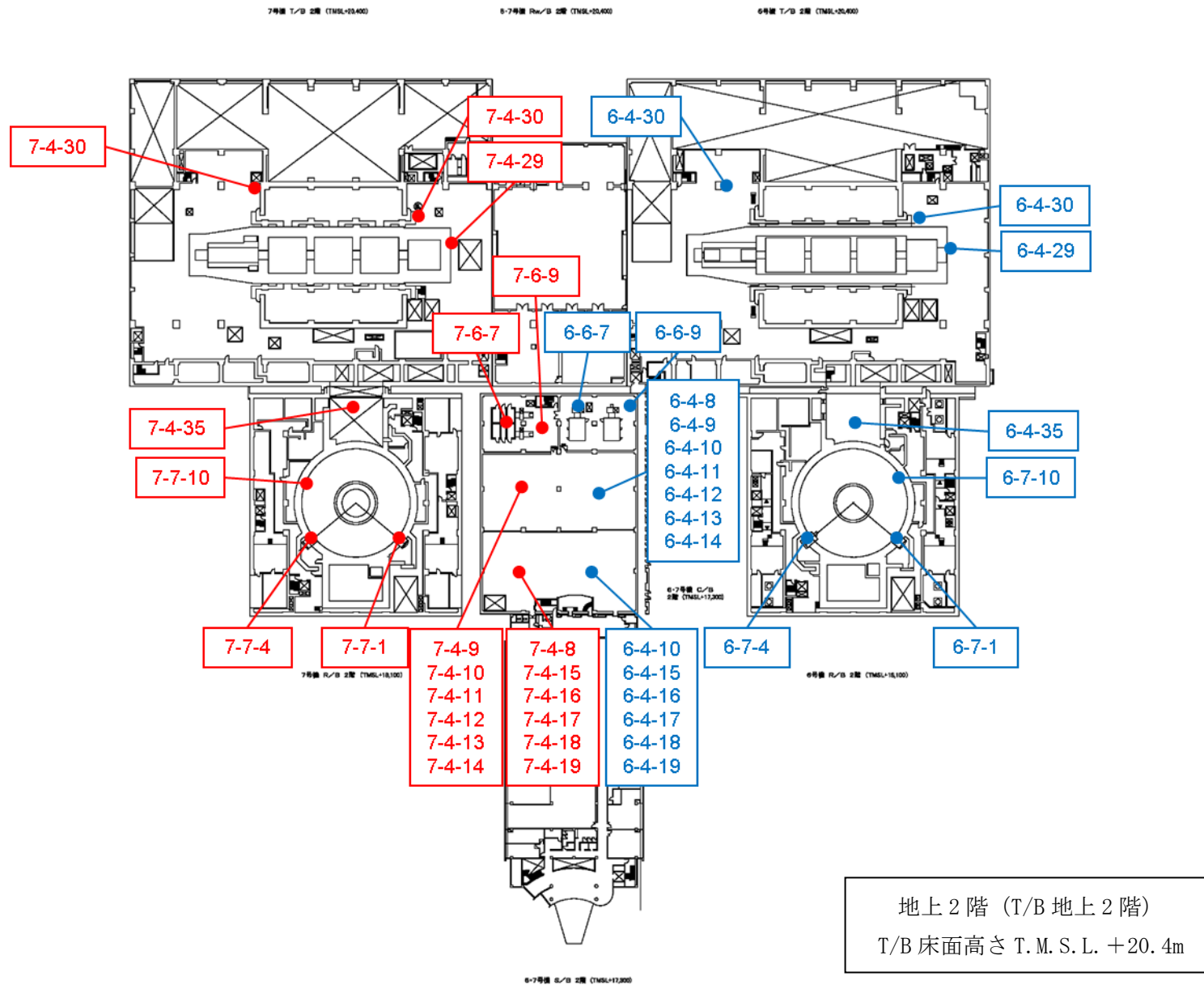

図 2.1-3 設計基準対象施設の津波防護対象設備の配置

表 2.1-3 クラス 3 設備の設置場所及び基準適合性一覧

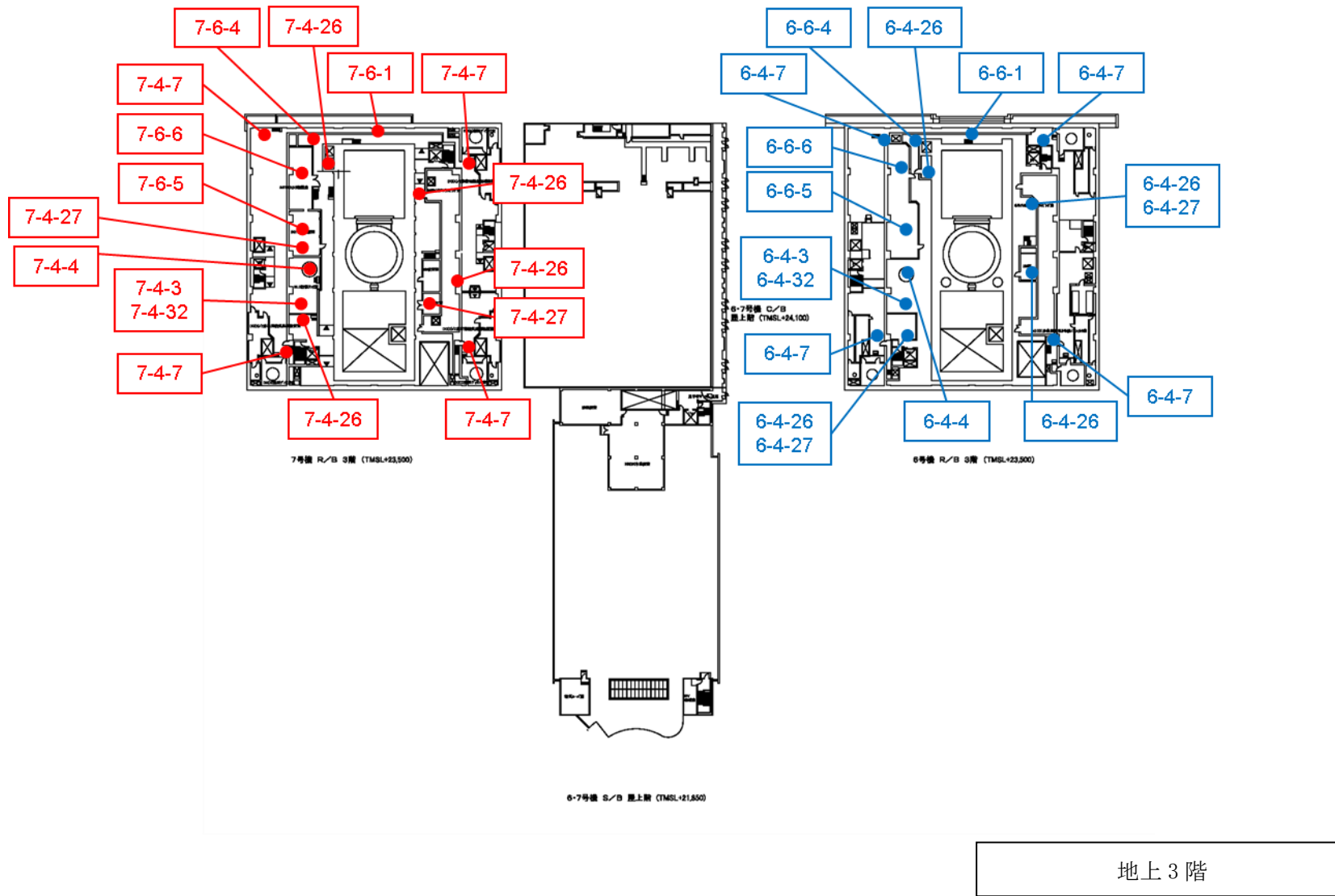
分類	機能(機器)名称	主要機器の設置場所		浸水有無	適合性		波及影響有無		備考	
		設置エリア*1	設置標高 (T.M.S.L.) *2		機能維持の方針	適合の根拠*3	有無	根拠*4		
1. 原子炉冷却材圧力バウンダリから除外される計装等の小口径配管, 弁【原子炉冷却材保持機能】										
PS3	計装配管, 弁	原子炉建屋	—	無	浸水を防止	A	無	a		
	試料採取系配管, 弁	原子炉建屋	—	無	浸水を防止	A	無	a		
	ドレン配管, 弁	原子炉建屋	—	無	浸水を防止	A	無	a		
	ベント配管, 弁	原子炉建屋	—	無	浸水を防止	A	無	a		
2. 原子炉再循環系【原子炉冷却材の循環機能】										
PS3	原子炉再循環ポンプ	原子炉建屋	+3.6m	無	浸水を防止	A	無	a		
3. 放射性廃棄物処理施設(放射能インベントリの小さいもの)【放射性物質の貯蔵機能】										
PS3	サブプレッションプール水排水系 (サブプレッションプール水サージタンク)	大湊側敷地	+12m	無	浸水を防止	A	無	a	5, 6, 7, 号機共用	
	復水貯蔵槽	廃棄物処理建屋	-1.1m	無	浸水を防止	A	無	a		
	液体廃棄物処理系	低伝導度廃液系	原子炉建屋 タービン建屋 廃棄物処理建屋	—	無	浸水を防止	A	無	a	6, 7 号機共用
		高伝導度廃液系	原子炉建屋 タービン建屋 廃棄物処理建屋 サービス建屋	—	無	浸水を防止	A	無	a	5, 6, 7 号機共用
	固体廃棄物処理系	冷却材浄化沈降分離槽, 使用済樹脂槽	廃棄物処理建屋	-1.1m	無	浸水を防止	A	無	a	6, 7 号機共用
		濃縮廃液タンク	廃棄物処理建屋	-6.1m	無	浸水を防止	A	無	a	5, 6, 7 号機共用
		固体廃棄物貯蔵庫	浸水を防止する敷地	+55m	無	浸水を防止	A	無	a	1~7 号機共用
	使用済燃料輸送容器保管建屋	荒浜側敷地	+5m	有	浸水に対しても機能維持	C	無	b	1~7 号機共用	
	焼却炉建屋	荒浜側敷地	+5m	有	浸水に対しても機能維持	C	無	b	1~7 号機共用	
	新燃料貯蔵庫	原子炉建屋	+26.5	無	浸水を防止	A	無	a		
	新燃料貯蔵ラック	原子炉建屋	+26.5	無	浸水を防止	A	無	a		

注記*1 : 浸水を防止する敷地内の建屋内に設置する設備については建屋名称等を記載する。また, 浸水を防止する敷地内の建屋外であって大湊側敷地に設置する設備は「大湊側敷地」と記載する。左記以外の設備であり, 浸水を防止する敷地内に設置する設備は「浸水を防止する敷地」と記載する。

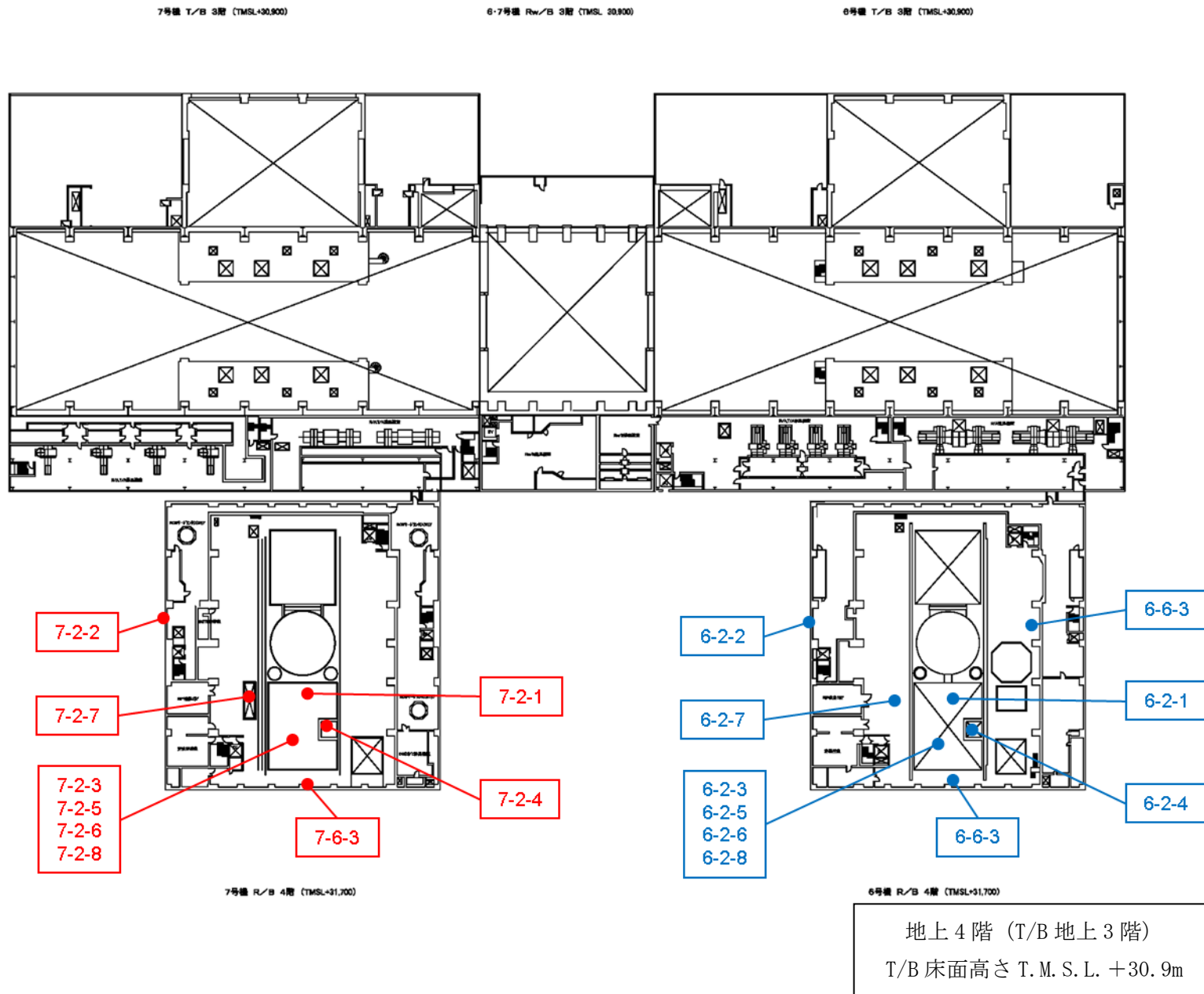
2 : 機器の設置エリアが複数にまたがる場合等には「—」を記載する。

3 : 適合の根拠は以下のとおり。

A : 「浸水を防止する敷地」あるいは基準津波が到達しない高所に設置するため, 基準津波の影響を受けない。 B : VI-1-1-3-2-4 参照 C : 津波時にも機能喪失しないため

4 : 波及的影響「無」とした理由は以下のとおり。

a : 浸水しないため, 漂流物化しない。 b : 周辺に漂流物による波及的影響を考慮すべき津波防護施設, 浸水防止設備が存在しない。 c : VI-1-1-3-2-4 参照

表 2.1-3 クラス 3 設備の設置場所及び基準適合性一覧

分類	機能(機器)名称		主要機器の設置場所		浸水有無	適合性		波及影響有無		備考
			設置エリア*1	設置標高 (T.M.S.L.)*2		機能維持の 方針	適合の 根拠*3	有無	根拠*4	
4. タービン, 発電機及びその励磁装置, 復水系 (復水器を含む), 給水系, 循環水系, 送電線, 変圧器, 開閉所【電源供給機能】										
PS3	発電機及びその励磁装置(発電機, 励磁機)		タービン建屋	+20.4m	無	浸水を防止	A	無	a	
	直接関連系 (発電機及び励磁 装置)	固定子冷却装置	タービン建屋	+12.3m	無	浸水を防止	A	無	a	
		発電機水素ガス冷却装置	タービン建屋	+12.3m	無	浸水を防止	A	無	a	発電機水素ガス乾燥機の設置標高を記載
		軸密封油装置	タービン建屋	+12.3m	無	浸水を防止	A	無	a	
		励磁電源系	タービン建屋	+12.3m	無	浸水を防止	A	無	a	
	蒸気タービン (主タービン, 主要弁, 配管)		タービン建屋	+20.4m	無	浸水を防止	A	無	a	主タービンの設置標高を記載
	直接関連系 (蒸気タービン)	主蒸気系 (主蒸気/駆動源)	原子炉建屋 タービン建屋	—	無	浸水を防止	A	無	a	
		タービン制御系	タービン建屋	-1.1m	無	浸水を防止	A	無	a	高圧制御油圧ユニットの設置標高を記載
		タービン潤滑油系	タービン建屋	+12.3m	無	浸水を防止	A	無	a	主油タンクの設置標高を記載
	復水系 (復水器を含む) (復水器, 復水ポンプ, 配管, 弁)		タービン建屋	-5.1m	無	浸水を防止	A	無	a	低圧復水ポンプの設置標高を記載
	直接関連系(復水系(復水器含む))	復水器空気抽出系 (蒸気式空気抽出系, 配管, 弁)	タービン建屋	+12.3m	無	浸水を防止	A	無	a	蒸気式空気抽出器の設置標高を記載
	給水系(電動駆動給水ポンプ, タービン駆動給水ポンプ, 給水加熱器, 配管, 弁)		タービン建屋	+4.9m	無	浸水を防止	A	無	a	電動駆動給水ポンプの設置標高を記載
直接関連系(給水系)	駆動用蒸気	タービン建屋	+20.4m	無	浸水を防止	A	無	a	湿分分離加熱器の設置標高を記載	
循環水系(循環水ポンプ, 配管, 弁)		タービン建屋	-1.1m	無	浸水を防止	A	無	a	循環水ポンプの設置標高を記載	
直接関連系(循環水系)	取水設備 (屋外トレンチを含む)	大湊側護岸部	—	有	浸水に対しても機能維持	B	無	c		

注記*1 : 浸水を防止する敷地内の建屋内に設置する設備については建屋名称等を記載する。また, 浸水を防止する敷地内の建屋外であって大湊側敷地に設置する設備は「大湊側敷地」と記載する。左記以外の設備であり, 浸水を防止する敷地内に設置する設備は「浸水を防止する敷地」と記載する。

2 : 機器の設置エリアが複数にまたがる場合等には「—」を記載する。

3 : 適合の根拠は以下のとおり。

A : 「浸水を防止する敷地」あるいは基準津波が到達しない高所に設置するため, 基準津波の影響を受けない。 B : VI-1-1-3-2-4 参照 C : 津波時にも機能喪失しないため

4 : 波及的影響「無」とした理由は以下のとおり。

a : 浸水しないため, 漂流物化しない。 b : 周辺に漂流物による波及的影響を考慮すべき津波防護施設, 浸水防止設備が存在しない。 c : VI-1-1-3-2-4 参照

表 2.1-3 クラス 3 設備の設置場所及び基準適合性一覧

分類	機能(機器)名称	主要機器の設置場所		浸水有無	適合性		波及影響有無		備考	
		設置エリア*1	設置標高 (T.M.S.L.) *2		機能維持の方針	適合の根拠*3	有無	根拠*4		
PS3	常用所内電源系（発電機又は外部電源系から所内負荷までの配電設備及び電路（MS-1 関連以外））	各主要建屋	—	無	浸水を防止	A	無	a		
	直流電源系（蓄電池、蓄電池から常用負荷までの配電設備及び電路（MS-1 関連以外））	各主要建屋	—	無	浸水を防止	A	無	a		
	計装制御電源系（電源装置から常用計測制御装置までの配電設備及び電路（MS-1 関連以外））	各主要建屋	—	無	浸水を防止	A	無	a		
	500kV 及び 154kV 送電線	浸水を防止する敷地	+12m 以上	無	浸水を防止	A	無	a	1~7 号機共用	
	起動用開閉所変圧器, 予備電源変圧器, 工事用変圧器	浸水を防止する敷地	+12m 以上	無	浸水を防止	A	無	a	1~7 号機共用	
		ケーブル洞道 (ケーブルを敷設)	+8.8m	無	浸水を防止	C	無	a	1~7 号機共用	
	直接関連系 (変圧器)	油劣化防止装置	浸水を防止する敷地	+12m 以上	無	浸水を防止	A	無	a	1~7 号機共用
		冷却装置	浸水を防止する敷地	+12m 以上	無	浸水を防止	A	無	a	1~7 号機共用
	起動変圧器	大湊側敷地	+12m	無	浸水を防止	A	無	a	6,7 号機共用	
	所内変圧器	大湊側敷地	+12m	無	浸水を防止	A	無	a	6,7 号機共用	
	直接関連系 (変圧器)	油劣化防止装置	大湊側敷地	+12m	無	浸水を防止	A	無	a	6,7 号機共用
		冷却装置	大湊側敷地	+12m	無	浸水を防止	A	無	a	6,7 号機共用
	共通用高圧母線, 共通用低圧母線	コントロール建屋	—	無	浸水を防止	A	無	a	6,7 号機共用	
開閉所（母線, 遮断器, 断路器, 電路）	浸水を防止する敷地	+12m 以上	無	浸水を防止	A	無	a	1~7 号機共用		
5. 原子炉制御系, 運転監視補助装置 (制御棒価値ミニマイザ), 原子炉核計装の一部, 原子炉プラントプロセス計装の一部【プラント計測・制御機能】										
PS3	原子炉制御系 (制御棒価値ミニマイザを含む), 原子炉核計装, 原子炉プラントプロセス計装	原子炉建屋 コントロール建屋	—	無	浸水を防止	A	無	a		

注記*1 : 浸水を防止する敷地内の建屋内に設置する設備については建屋名称等を記載する。また, 浸水を防止する敷地内の建屋外であって大湊側敷地に設置する設備は「大湊側敷地」と記載する。左記以外の設備であり, 浸水を防止する敷地内に設置する設備は「浸水を防止する敷地」と記載する。

2 : 機器の設置エリアが複数にまたがる場合等には「—」を記載する。

3 : 適合の根拠は以下のとおり。

A : 「浸水を防止する敷地」あるいは基準津波が到達しない高所に設置するため, 基準津波の影響を受けない。 B : VI-1-1-3-2-4 参照 C : 津波時にも機能喪失しないため

4 : 波及的影響「無」とした理由は以下のとおり。

a : 浸水しないため, 漂流物化しない。 b : 周辺に漂流物による波及的影響を考慮すべき津波防護施設, 浸水防止設備が存在しない。 c : VI-1-1-3-2-4 参照

表 2.1-3 クラス 3 設備の設置場所及び基準適合性一覧

分類	機能(機器)名称		主要機器の設置場所		浸水 有無	適合性		波及影響有無		備考
			設置エリア*1	設置標高 (T.M.S.L.) *2		機能維持の 方針	適合の 根拠*3	有無	根拠*4	
6. 補助ボイラ設備, 計装用圧縮空気系【プラント運転補助機能】										
PS3	補助ボイラ設備(補助ボイラ, 給水タンク, 給水ポンプ, 配管, 弁)		補助ボイラ建屋	+12.3m	無	浸水を防止	A	無	a	・補助ボイラの設置標高を記載 ・5, 6, 7号機共用
	直接関連系 (補助ボイラ設備)	補助ボイラ用変圧器から補助ボイラ給電部までの配電設備及び電路	補助ボイラ建屋	+12.3m	無	浸水を防止	A	無	a	・補助ボイラ変圧器の設置標高を記載 ・5, 6, 7号機共用
	所内蒸気系及び戻り系(ポンプ, 配管, 弁)		原子炉建屋 タービン建屋 廃棄物処理建屋 補助ボイラ建屋	—	無	浸水を防止	A	無	a	5, 6, 7号機共用
	計装用圧縮空気設備(空気圧縮機, 中間冷却器, 配管, 弁)		原子炉建屋 タービン建屋 廃棄物処理建屋 コントロール建屋 サービス建屋 補助ボイラ建屋	-1.1m	無	浸水を防止	A	無	a	計装用圧縮空気系空気圧縮機の設置標高を記載
	直接関連系 (計装用圧縮 空気設備)	後部冷却器	タービン建屋	-1.1m	無	浸水を防止	A	無	a	
		気水分離器	タービン建屋	-1.1m	無	浸水を防止	A	無	a	
		空気貯槽	タービン建屋	-1.1m	無	浸水を防止	A	無	a	
	原子炉補機冷却水系(MS-1)関連以外(配管, 弁)		原子炉建屋 タービン建屋 廃棄物処理建屋	—	無	浸水を防止	A	無	a	
タービン補機冷却水系(タービン補機冷却ポンプ, 熱交換器, 配管, 弁)		タービン建屋 コントロール建屋 サービス建屋	-5.1m	無	浸水を防止	A	無	a	タービン補機冷却水系熱交換器の設置標高を記載	

注記*1 : 浸水を防止する敷地内の建屋内に設置する設備については建屋名称等を記載する。また, 浸水を防止する敷地内の建屋外であって大湊側敷地に設置する設備は「大湊側敷地」と記載する。左記以外の設備であり, 浸水を防止する敷地内に設置する設備は「浸水を防止する敷地」と記載する。

2 : 機器の設置エリアが複数にまたがる場合等には「—」を記載する。

3 : 適合の根拠は以下のとおり。

A : 「浸水を防止する敷地」あるいは基準津波が到達しない高所に設置するため, 基準津波の影響を受けない。 B : VI-1-1-3-2-4 参照 C : 津波時にも機能喪失しないため

4 : 波及的影響「無」とした理由は以下のとおり。

a : 浸水しないため, 漂流物化しない。 b : 周辺に漂流物による波及的影響を考慮すべき津波防護施設, 浸水防止設備が存在しない。 c : VI-1-1-3-2-4 参照

表 2.1-3 クラス 3 設備の設置場所及び基準適合性一覧

分類	機能(機器)名称		主要機器の設置場所		浸水有無	適合性		波及影響有無		備考
			設置エリア*1	設置標高 (T.M.S.L.)*2		機能維持の方針	適合の根拠*3	有無	根拠*4	
PS3	直接関連系 (タービン補機冷却水系)	サージタンク	タービン建屋	+38.6m	無	浸水を防止	A	無	a	
	タービン補機冷却海水系(タービン補機冷却海水ポンプ, 配管, 弁, ストレーナ)		タービン建屋	+3.5m	無	浸水を防止	A	無	a	タービン補機冷却海水ポンプの設置標高を記載
	復水補給水系(復水移送ポンプ, 配管, 弁)		原子炉建屋 タービン建屋 廃棄物処理建屋	-6.1m	無	浸水を防止	A	無	a	復水移送ポンプの設置標高を記載
	直接関連系 (復水補給水系)	復水貯蔵槽	廃棄物処理建屋	-1.1m	無	浸水を防止	A	無	a	
7. 燃料被覆管【核分裂生成物の原子炉冷却材中の放散防止機能】										
PS3	燃料被覆管		原子炉建屋	—	無	浸水を防止	A	無	a	
	上/下部端栓		原子炉建屋	—	無	浸水を防止	A	無	a	
	タイロッド		原子炉建屋	—	無	浸水を防止	A	無	a	
8. 原子炉冷却材浄化系, 復水浄化系【原子炉冷却材の浄化機能】										
PS3	原子炉冷却材浄化系(再生熱交換器, 非再生熱交換器, ポンプ, ろ過脱塩装置, 配管, 弁)		原子炉建屋	-8.2m	無	浸水を防止	A	無	a	原子炉冷却材浄化ポンプの設置標高を記載
	復水浄化系(復水ろ過装置, 復水脱塩装置, 配管, 弁)		タービン建屋 廃棄物処理建屋	+4.5m	無	浸水を防止	A	無	a	復水ろ過器の設置標高を記載

注記*1 : 浸水を防止する敷地内の建屋内に設置する設備については建屋名称等を記載する。また, 浸水を防止する敷地内の建屋外であって大湊側敷地に設置する設備は「大湊側敷地」と記載する。左記以外の設備であり, 浸水を防止する敷地内に設置する設備は「浸水を防止する敷地」と記載する。

2 : 機器の設置エリアが複数にまたがる場合等には「—」を記載する。

3 : 適合の根拠は以下のとおり。

A : 「浸水を防止する敷地」あるいは基準津波が到達しない高所に設置するため, 基準津波の影響を受けない。 B : VI-1-1-3-2-4 参照 C : 津波時にも機能喪失しないため

4 : 波及的影響「無」とした理由は以下のとおり。

a : 浸水しないため, 漂流物化しない。 b : 周辺に漂流物による波及的影響を考慮すべき津波防護施設, 浸水防止設備が存在しない。 c : VI-1-1-3-2-4 参照

表 2.1-3 クラス 3 設備の設置場所及び基準適合性一覧

分類	機能(機器)名称		主要機器の設置場所		浸水有無	適合性		波及影響有無		備考
			設置エリア*1	設置標高 (T.M.S.L.) *2		機能維持の 方針	適合の 根拠*3	有無	根拠*4	
9. 逃がし安全弁(逃がし弁機能), タービンバイパス弁【原子炉圧力上昇の緩和機能】										
MS3	逃がし安全弁(逃がし弁機能)		原子炉建屋	—	無	浸水を防止	A	無	a	
	直接関連系 (逃がし安全弁(逃がし安全弁機能))	原子炉圧力容器から逃がし安全弁までの主蒸気配管	原子炉建屋	—	無	浸水を防止	A	無	a	
		駆動用窒素源(アキュムレータ, アキュムレータから逃がし安全弁までの配管, 弁)	原子炉建屋	—	無	浸水を防止	A	無	a	
	タービンバイパス弁		タービン建屋	+14.8m	無	浸水を防止	A	無	a	
	直接関連系 (タービンバイパス弁)	原子炉圧力容器からタービンバイパス弁までの主蒸気配管	原子炉建屋 タービン建屋	—	無	浸水を防止	A	無	a	
駆動用油圧源(アキュムレータ, アキュムレータからタービンバイパス弁までの配管, 弁)		タービン建屋	—	無	浸水を防止	A	無	a		
10. 原子炉冷却材再循環系(再循環ポンプトリップ機能), 制御棒引き抜き監視装置【出力上昇の抑制機能】										
MS3	原子炉再循環制御系, 制御棒引抜阻止インターロック, 選択制御棒挿入系の操作回路		コントロール建屋	—	無	浸水を防止	A	無	a	
11. 制御棒駆動水圧系, 原子炉隔離時冷却系【原子炉冷却材の補給機能】										
MS3	制御棒駆動水圧系(ポンプ, 復水貯蔵槽, 復水貯蔵槽から制御棒駆動機構までの配管及び弁)		原子炉建屋 タービン建屋 廃棄物処理建屋	-8.2m	無	浸水を防止	A	無	a	制御棒駆動水圧系ポンプの設置標高を記載
	直接関連系 (制御棒駆動水圧系)	ポンプサクシオンフィルタ	原子炉建屋	-8.2m	無	浸水を防止	A	無	a	
		ポンプミニマムフローライン配管, 弁	原子炉建屋	—	無	浸水を防止	A	無	a	

注記*1: 浸水を防止する敷地内の建屋内に設置する設備については建屋名称等を記載する。また, 浸水を防止する敷地内の建屋外であって大湊側敷地に設置する設備は「大湊側敷地」と記載する。左記以外の設備であり, 浸水を防止する敷地内に設置する設備は「浸水を防止する敷地」と記載する。

2: 機器の設置エリアが複数にまたがる場合等には「—」を記載する。

3: 適合の根拠は以下のとおり。

A: 「浸水を防止する敷地」あるいは基準津波が到達しない高所に設置するため, 基準津波の影響を受けない。 B: VI-1-1-3-2-4 参照 C: 津波時にも機能喪失しないため

4: 波及的影響「無」とした理由は以下のとおり。

a: 浸水しないため, 漂流物化しない。 b: 周辺に漂流物による波及的影響を考慮すべき津波防護施設, 浸水防止設備が存在しない。 c: VI-1-1-3-2-4 参照

表 2.1-3 クラス 3 設備の設置場所及び基準適合性一覧

分類	機能(機器)名称		主要機器の設置場所		浸水有無	適合性		波及影響有無		備考
			設置エリア*1	設置標高(T.M.S.L.)*2		機能維持の方針	適合の根拠*3	有無	根拠*4	
MS3	原子炉隔離時冷却系(ポンプ,タービン,復水貯蔵槽,復水貯蔵槽から注入先までの配管,弁)		原子炉建屋 廃棄物処理建屋	-8.2m	無	浸水を防止	A	無	a	原子炉隔離時冷却系ポンプの設置標高を記載
	直接関連系 (原子炉隔離時冷却系)	タービンへの蒸気供給配管,弁	原子炉建屋	—	無	浸水を防止	A	無	a	
		ポンプミニマムフローライン配管,弁	原子炉建屋	—	無	浸水を防止	A	無	a	
		潤滑油冷却器及びその冷却器までの冷却水供給配管	原子炉建屋	-8.2m	無	浸水を防止	A	無	a	潤滑油冷却器の設置標高を記載
12. 原子炉冷却材再循環ポンプ MG セット【原子炉冷却材の再循環流量低下の緩和機能】										
MS3	原子炉冷却材再循環ポンプ MG セット		廃棄物処理建屋	+20.4m	無	浸水を防止	A	無	a	
13. 原子力発電所緊急時対策所, 試料採取系, 通信連絡設備, 放射能監視設備, 事故時監視計器の一部, 消火系, 安全避難通路, 非常用照明【緊急時対策上重要なもの及び異常状態の把握機能】										
MS3	5号機原子炉建屋内緊急時対策所		5号機原子炉建屋	+12.3m以上	無	浸水を防止	A	無	a	6,7号機共用
	直接関連系 (5号機原子炉建屋内緊急時対策所)	情報収集設備	5号機原子炉建屋	+12.3m以上	無	浸水を防止	A	無	a	6,7号機共用
		通信連絡設備	5号機原子炉建屋	+12.3m以上	無	浸水を防止	A	無	a	6,7号機共用
		資料及び器材	5号機原子炉建屋	+12.3m以上	無	浸水を防止	A	無	a	6,7号機共用
		遮へい設備	5号機原子炉建屋	+12.3m以上	無	浸水を防止	A	無	a	6,7号機共用
		試料採取系(異常時に必要な下記の機能を有するもの,原子炉冷却材放射性物質濃度カウンタ分析,原子炉格納容器雰囲気放射性物質濃度カウンタ分析)	原子炉建屋	—	無	浸水を防止	A	無	a	

注記*1: 浸水を防止する敷地内の建屋内に設置する設備については建屋名称等を記載する。また, 浸水を防止する敷地内の建屋外であって大湊側敷地に設置する設備は「大湊側敷地」と記載する。左記以外の設備であり, 浸水を防止する敷地内に設置する設備は「浸水を防止する敷地」と記載する。

2: 機器の設置エリアが複数にまたがる場合等には「—」を記載する。

3: 適合の根拠は以下のとおり。

A: 「浸水を防止する敷地」あるいは基準津波が到達しない高所に設置するため, 基準津波の影響を受けない。 B: VI-1-1-3-2-4 参照 C: 津波時にも機能喪失しないため

4: 波及的影響「無」とした理由は以下のとおり。

a: 浸水しないため, 漂流物化しない。 b: 周辺に漂流物による波及的影響を考慮すべき津波防護施設, 浸水防止設備が存在しない。 c: VI-1-1-3-2-4 参照

表 2.1-3 クラス 3 設備の設置場所及び基準適合性一覧

分類	機能(機器)名称		主要機器の設置場所		浸水 有無	適合性		波及影響有無		備考
			設置エリア*1	設置標高 (T.M.S.L.) *2		機能維持の 方針	適合の 根拠*3	有無	根拠*4	
MS3	通信連絡設備	衛星電話設備, 無線連絡 設備, 携帯型音声呼出電 話設備	コントロール建屋 5号機原子炉建屋	—	無	浸水を防止	A	無	a	6, 7号機共用
		上記以外のもの	各主要建屋 荒浜側敷地 大湊側敷地	—	有	代替手段の 確保	C	無	b	1~7号機共用
	放射能監視設 備	固定モニタリング設備	浸水を防止する敷地	+12m以上	無	浸水を防止	A	無	a	1~7号機共用
		気象観測設備	荒浜側敷地周辺	+10m以上	無	浸水を防止	A	無	a	1~7号機共用 津波の最大遡上高さ T.M.S.L. +8.3m に対して, T.M.S.L. +10.3m の位置に設 置。機能喪失した場合でも可 搬型気象観測装置が利用可能
		焼却炉建屋排気筒モニタ 焼却炉建屋放射線モニタ	焼却炉建屋(荒浜側) 焼却炉建屋(大湊側)	+5m	有	津波時に機能 要求無し	C	無	b	1~7号機共用
		上記以外の設備	原子炉建屋 タービン建屋 廃棄物処理建屋 コントロール建屋 排気筒	—	無	浸水を防止	A	無	a	事故時のプラント操作のため の情報の把握機能を含む
	事故時監視計器の一部	原子炉建屋 コントロール建屋	—	無	浸水を防止	A	無	a		
	津波監視カメラ	原子炉建屋	+76m	無	浸水を防止	A	無	a	6, 7号機共用	
	消火系(水消火設備, 泡消火設備, 二酸化炭 素消火設備, 等)	原子炉建屋 タービン建屋 コントロール建屋 廃棄物処理建屋 サービス建屋 大湊側敷地 大湊側 DD ポンプ建屋	—	無	浸水を防止	A	無	a		

注記*1 : 浸水を防止する敷地内の建屋内に設置する設備については建屋名称等を記載する。また, 浸水を防止する敷地内の建屋外であって大湊側敷地に設置する設備は「大湊側敷地」と記載する。左記以外の設備であり, 浸水を防止する敷地内に設置する設備は「浸水を防止する敷地」と記載する。

2 : 機器の設置エリアが複数にまたがる場合等には「—」を記載する。

3 : 適合の根拠は以下のとおり。

A : 「浸水を防止する敷地」あるいは基準津波が到達しない高所に設置するため, 基準津波の影響を受けない。 B : VI-1-1-3-2-4 参照 C : 津波時にも機能喪失しないため

4 : 波及的影響「無」とした理由は以下のとおり。

a : 浸水しないため, 漂流物化しない。 b : 周辺に漂流物による波及的影響を考慮すべき津波防護施設, 浸水防止設備が存在しない。 c : VI-1-1-3-2-4 参照

表 2.1-3 クラス 3 設備の設置場所及び基準適合性一覧

分類	機能(機器)名称		主要機器の設置場所		浸水 有無	適合性		波及影響有無		備考
			設置エリア*1	設置標高 (T.M.S.L.) *2		機能維持の 方針	適合の 根拠*3	有無	根拠*4	
MS3	直接関連系 (消火系)	圧力調整用消火ポンプ, 電動駆動消火ポンプ, デ ィーゼル駆動消火ポン プ	給水建屋 大湊側 DD ポンプ建屋	+12.3m	無	浸水を防止	A	無	a	5~7号機共用
		ろ過水タンク	浸水を防止する敷地	+12m	無	浸水を防止	A	無	a	1~7号機共用
		火災検出装置(受信機含 む)	原子炉建屋 タービン建屋 コントロール建屋 廃棄物処理建屋 サービス建屋 大湊側敷地	—	無	浸水を防止	A	無	a	6,7号機共用
		防火扉, 防火ダンパ, 耐 火壁, 隔壁(消火設備の 機能を維持担保するた めに必要なもの)	原子炉建屋 タービン建屋 コントロール建屋 廃棄物処理建屋 サービス建屋	—	無	浸水を防止	A	無	a	6,7号機共用
	安全避難通路		各主要建屋	—	無	浸水を防止	A	無	a	6,7号機共用
	直接関連系 (安全避難通 路)	安全避難用扉	各主要建屋	—	無	浸水を防止	A	無	a	6,7号機共用
	非常用照明		各主要建屋	—	無	浸水を防止	A	無	a	6,7号機共用

注記*1 : 浸水を防止する敷地内の建屋内に設置する設備については建屋名称等を記載する。また、浸水を防止する敷地内の建屋外であって大湊側敷地に設置する設備は「大湊側敷地」と記載する。左記以外の設備であり、浸水を防止する敷地内に設置する設備は「浸水を防止する敷地」と記載する。

2 : 機器の設置エリアが複数にまたがる場合等には「—」を記載する。

3 : 適合の根拠は以下のとおり。

A : 「浸水を防止する敷地」あるいは基準津波が到達しない高所に設置するため、基準津波の影響を受けない。 B : VI-1-1-3-2-4 参照 C : 津波時にも機能喪失しないため

4 : 波及的影響「無」とした理由は以下のとおり。

a : 浸水しないため、漂流物化しない。 b : 周辺に漂流物による波及的影響を考慮すべき津波防護施設、浸水防止設備が存在しない。 c : VI-1-1-3-2-4 参照



図 2.1-4 設計基準対象施設の津波防護対象設備の配置

(2) 重大事故等対処施設

a. 概要

「設置許可基準規則第四十条（津波による損傷の防止）」においては、「重大事故等対処施設は、基準津波に対して重大事故等に対処するために必要な機能が損なわれるおそれがないものでなければならない」ことを要求している。また、同解釈では、同条の解釈に当たり「別記3に準ずる」ことが求められている。

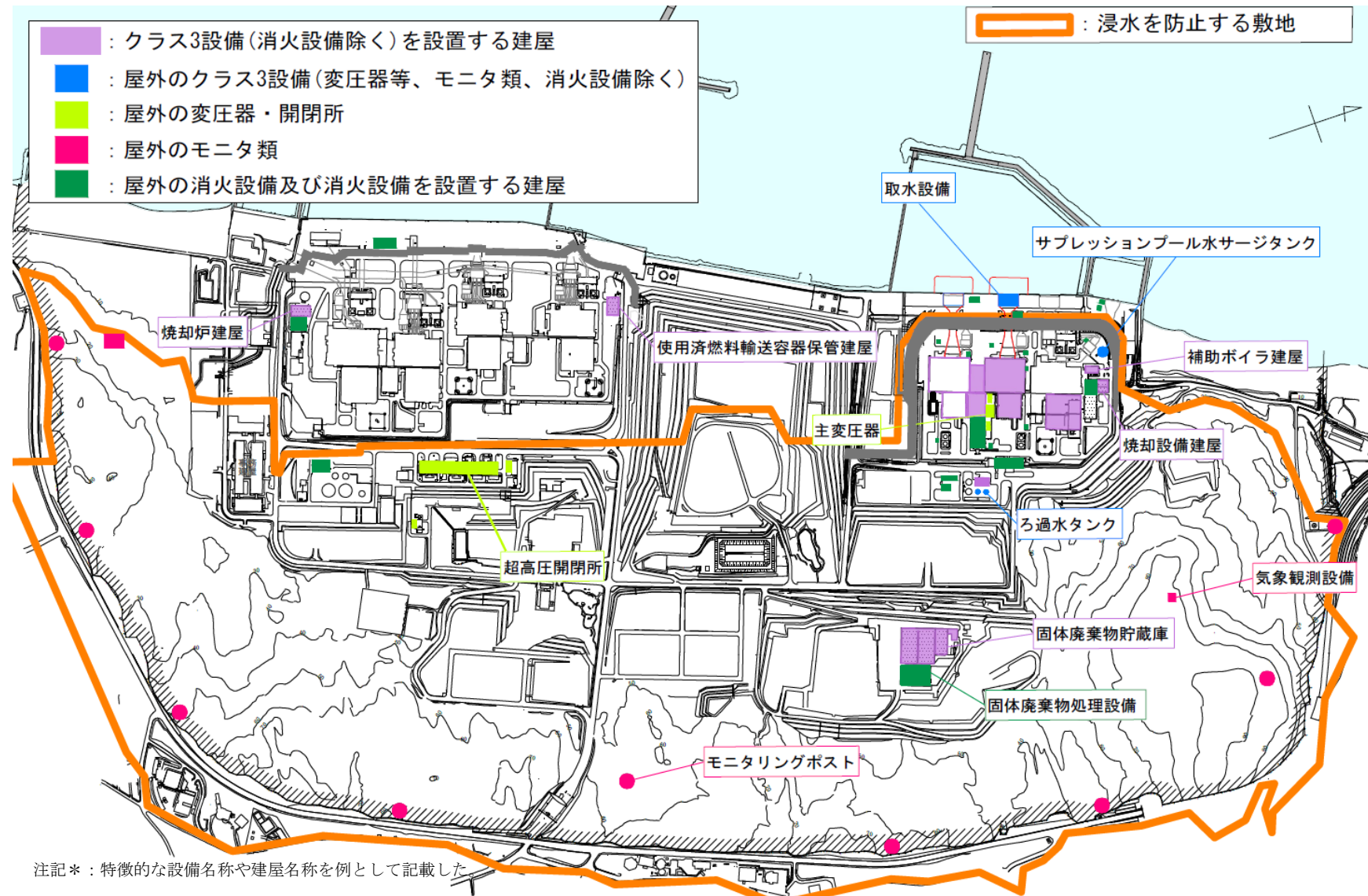
このため、津波から防護する設備は重大事故等対処設備とする。

b. 津波防護対象範囲

基準津波に対して機能を維持すべき設備は重大事故等対処設備とし、重大事故等対処設備は、基準津波から防護する設計とする。なお、可搬型重大事故等対処設備に関しては設置許可基準規則第四十三条において運搬等のための通路が確保できることが求められており、これを満足するように適切な措置を講じる方針とする。

重大事故等対処施設の津波防護対象設備を内包する建屋および区画は、図 2.1-5 に示すように、設計基準対象施設の津波防護対象設備が内包される建屋および区画に加え、5号機原子炉建屋内緊急時対策所を内包する5号機原子炉建屋、格納容器圧力逃がし装置及び常設代替交流電源設備を敷設する区画、5号機東側保管場所、5号機東側第二保管場所、大湊側高台保管場所及び荒浜側高台保管場所に設定する。

表 2.1-4 重大事故等対処施設の津波防護対象設備を内包する建屋及び区画

分類		該当する建屋・区画	
I	大湊側の敷地 (T.M.S.L. +12m) に設 置される建屋・区画	A : 設計基準対象施設の 津波防護対象設備の浸 水防護重点化範囲内	1) 原子炉建屋 2) タービン建屋 3) コントロール建屋 4) 廃棄物処理建屋 5) 燃料設備の一部(軽油タンク, 燃料移 送ポンプ) を敷設する区画
		B : 設計基準対象施設の 津波防護対象設備の浸 水防護重点化範囲外 (T.M.S.L. +12m の敷 地面上の区画)	1) 格納容器圧力逃がし装置を敷設する 区画
			2) 常設代替交流電源設備を敷設する 区画
			3) 5号機原子炉建屋(緊急時対策所を 設定する区画 : T.M.S.L. +27.8m)
			4) 5号機東側保管場所
5) 5号機東側第二保管場所			
II	大湊側の敷地よりも高所に設置される建屋・区画	1) 大湊側高台保管場所 (T.M.S.L. +35m)	
		2) 荒浜側高台保管場所 (T.M.S.L. +37m)	



図 2.1-5 重大事故等対処施設の津波防護対象設備を設置する範囲

表 2.1-5 重大事故等対処施設一覧及び配置

主要設備	設備分類	設置箇所	
		整理番号	箇所名称
ホイールローダ	可搬	II	高台保管場所
ATWS 緩和設備 (代替制御棒挿入機能)	常設	I A	原子炉建屋等
制御棒	常設	I A	原子炉建屋等
制御棒駆動機構 (水圧駆動)	常設	I A	原子炉建屋等
制御棒駆動系水圧制御ユニット	常設	I A	原子炉建屋等
制御棒駆動系配管 [流路]	常設	I A	原子炉建屋等
ATWS 緩和設備 (代替冷却材再循環ポンプ・トリップ機能)	常設	I A	原子炉建屋等
ほう酸水注入系ポンプ	常設	I A	原子炉建屋等
ほう酸水注入系貯蔵タンク	常設	I A	原子炉建屋等
ほう酸水注入系配管・弁 [流路]	常設	I A	原子炉建屋等
高压炉心注水系配管・弁・スパージャ [流路]	常設	I A	原子炉建屋等
高压代替注水系ポンプ	常設	I A	原子炉建屋等
高压代替注水系 (蒸気系) 配管・弁 [流路]	常設	I A	原子炉建屋等
主蒸気系配管・弁 [流路]	常設	I A	原子炉建屋等
原子炉隔離時冷却系 (蒸気系) 配管・弁 [流路]	常設	I A	原子炉建屋等
高压代替注水系 (注水系) 配管・弁 [流路]	常設	I A	原子炉建屋等
復水補給系配管 [流路]	常設	I A	原子炉建屋等
高压炉心注水系配管・弁 [流路]	常設	I A	原子炉建屋等
給水系配管・弁・スパージャ [流路]	常設	I A	原子炉建屋等
原子炉隔離時冷却系ポンプ	常設	I A	原子炉建屋等
原子炉隔離時冷却系 (注水系) 配管・弁・ストレーナ [流路]	常設	I A	原子炉建屋等
復水補給水系配管 [流路]	常設	I A	原子炉建屋等
高压炉心注水系ポンプ	常設	I A	原子炉建屋等
高压炉心注水系配管・弁・ストレーナ・スパージャ [流路]	常設	I A	原子炉建屋等
逃がし安全弁 [操作対象弁]	常設	I A	原子炉建屋等
逃がし弁機能用アキュムレータ	常設	I A	原子炉建屋等
自動減圧機能用アキュムレータ	常設	I A	原子炉建屋等
主蒸気系配管・クエンチャ [流路]	常設	I A	原子炉建屋等
代替自動減圧ロジック (代替自動減圧機能)	常設	I A	原子炉建屋等
自動減圧系の起動阻止スイッチ	常設	I A	原子炉建屋等
AM 用切替装置 (SRV)	常設	I A	原子炉建屋等

表 2.1-5 重大事故等対処施設一覧及び配置

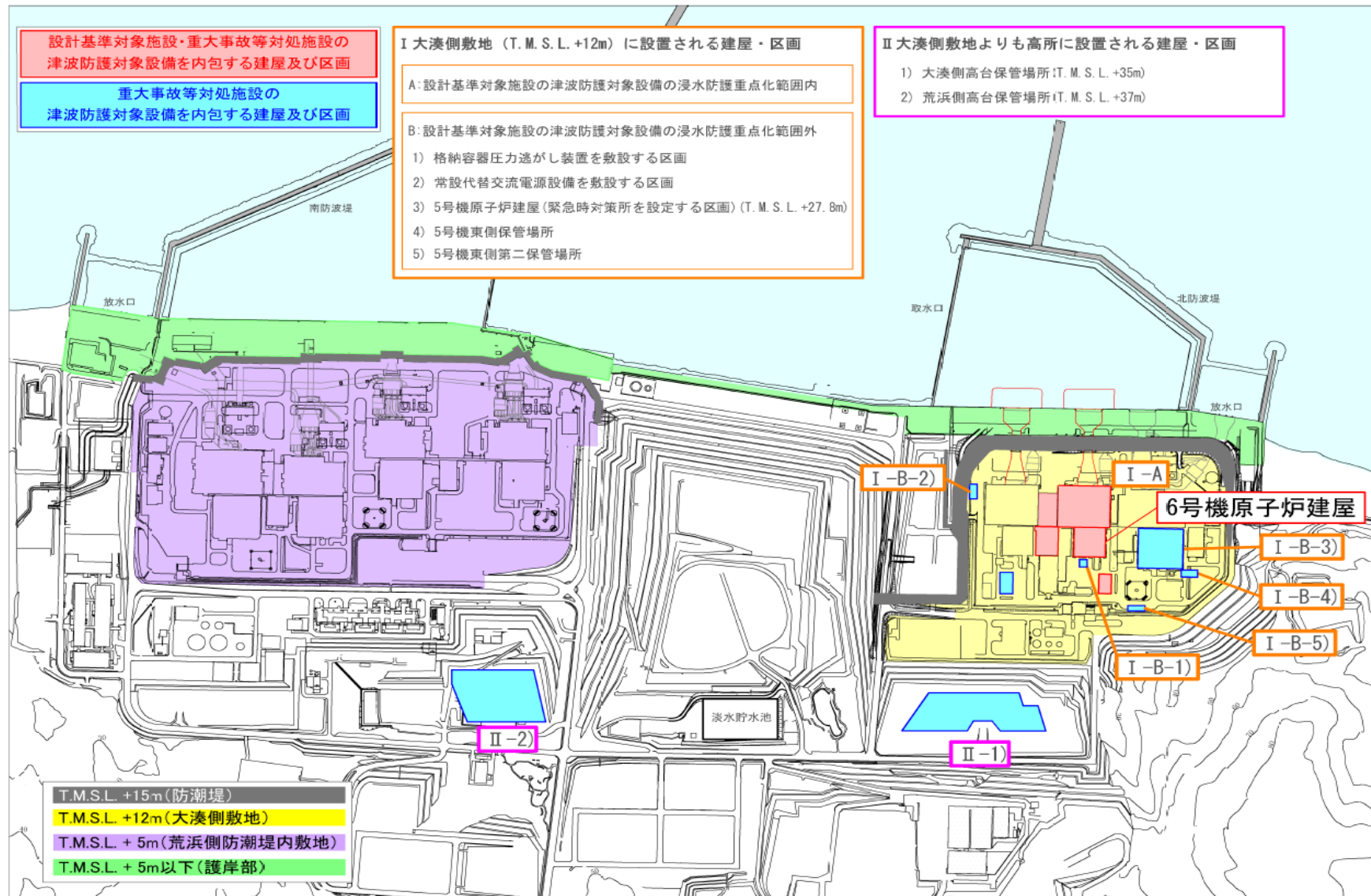
主要設備	設備分類	設置箇所	
		整理番号	箇所名称
逃がし安全弁用可搬型蓄電池	可搬	I A	原子炉建屋等
高圧窒素ガスボンベ	可搬	I A	原子炉建屋等
高圧窒素ガス供給系配管・弁 [流路]	常設	I A	原子炉建屋等
自動減圧機能用アキュムレータ [流路]	常設	I A	原子炉建屋等
逃がし弁機能用アキュムレータ [流路]	常設	I A	原子炉建屋等
高圧炉心注水系注入隔離弁	常設	I A	原子炉建屋等
原子炉建屋ブローアウトパネル	常設	I A	原子炉建屋等
復水移送ポンプ	常設	I A	原子炉建屋等
復水補給水系配管・弁 [流路]	常設	I A	原子炉建屋等
残留熱除去系配管・弁・スパージャ [流路]	常設	I A	原子炉建屋等
可搬型代替注水ポンプ (A-2 級)	可搬	II	高台保管場所
可搬型代替注水ポンプ (A-2 級)	可搬	I B5)	第二保管場所
ホース・接続口 [流路]	可搬	II	高台保管場所
ホース・接続口 [流路]	可搬	I B5)	第二保管場所
残留熱除去系ポンプ	常設	I A	原子炉建屋等
残留熱除去系配管・弁・ストレーナ・スパージャ [流路]	常設	I A	原子炉建屋等
残留熱除去系熱交換器	常設	I A	原子炉建屋等
熱交換器ユニット	可搬	II	高台保管場所
大容量送水車 (熱交換器ユニット用)	可搬	II	高台保管場所
代替原子炉補機冷却海水ストレーナ	可搬	II	高台保管場所
原子炉補機冷却系配管・弁・サージタンク [流路]	常設	I A	原子炉建屋等
残留熱除去系熱交換器 [流路]	常設	I A	原子炉建屋等
ホース [流路]	可搬	II	高台保管場所
遠隔手動弁操作設備	常設	I A	原子炉建屋等
遠隔空気駆動弁操作用ボンベ	可搬	I A	原子炉建屋等
不活性ガス系配管・弁 [流路]	常設	I A	原子炉建屋等
耐圧強化ベント系 (W/W) 配管・弁 [流路]	常設	I A	原子炉建屋等
耐圧強化ベント系 (D/W) 配管・弁 [流路]	常設	I A	原子炉建屋等
遠隔空気駆動弁操作設備配管・弁 [流路]	常設	I A	原子炉建屋等
非常用ガス処理系配管・弁 [流路]	常設	I A	原子炉建屋等
主排気筒 (内筒) [流路]	常設	I A	原子炉建屋等

表 2.1-5 重大事故等対処施設一覧及び配置

主要設備	設備分類	設置箇所	
		整理番号	箇所名称
原子炉補機冷却水ポンプ	常設	I A	原子炉建屋等
原子炉補機冷却海水ポンプ	常設	I A	原子炉建屋等
原子炉補機冷却水系熱交換器	常設	I A	原子炉建屋等
原子炉補機冷却系配管・弁・海水ストレーナ [流路]	常設	I A	原子炉建屋等
原子炉補機冷却系サージタンク [流路]	常設	I A	原子炉建屋等
残留熱除去系配管・弁 [流路]	常設	I A	原子炉建屋等
格納容器スプレィ・ヘッダ [流路]	常設	I A	原子炉建屋等
ホース・接続口	可搬	II	高台保管場所
ホース・接続口	可搬	I B5)	第二保管場所
残留熱除去系配管・弁・ストレーナ [流路]	常設	I A	原子炉建屋等
フィルタ装置	常設	I B1)	FCVS 敷設区画
よう素フィルタ	常設	I B1)	FCVS 敷設区画
ラプチャーディスク	常設	I B1)	FCVS 敷設区画
ラプチャーディスク	常設	I A	原子炉建屋等
ドレン移送ポンプ	常設	I B1)	FCVS 敷設区画
ドレンタンク	常設	I B1)	FCVS 敷設区画
スクラバ水 pH 制御設備	可搬	II	高台保管場所
フィルタベント遮蔽壁	常設	I B1)	FCVS 敷設区画
配管遮蔽	常設	I B1)	FCVS 敷設区画
耐圧強化ベント系配管・弁 [流路]	常設	I A	原子炉建屋等
格納容器圧力逃がし装置配管・弁 [流路]	常設	I A	原子炉建屋等
格納容器圧力逃がし装置配管・弁 [流路]	常設	I B1)	FCVS 敷設区画
残留熱除去系配管・弁・ストレーナ・ポンプ [流路]	常設	I A	原子炉建屋等
コリウムシールド	常設	I A	原子炉建屋等
不活性ガス系	常設	I A	原子炉建屋等
可搬型窒素供給装置	可搬	II	高台保管場所
サプレッションチェンバ	常設	I A	原子炉建屋等
格納容器内水素濃度 (SA)	常設	I A	原子炉建屋等
格納容器内水素濃度	常設	I A	原子炉建屋等
格納容器内酸素濃度	常設	I A	原子炉建屋等
静的触媒式水素再結合器	常設	I A	原子炉建屋等
静的触媒式水素再結合器動作監視装置	常設	I A	原子炉建屋等

表 2.1-5 重大事故等対処施設一覧及び配置

主要設備	設備分類	設置箇所	
		整理番号	箇所名称
原子炉建屋水素濃度	常設	I A	原子炉建屋等
可搬型代替注水ポンプ (A-1 級)	可搬	II	高台保管場所
常設スプレイヘッダ	常設	I A	原子炉建屋等
ホース・接続口 [流路]	可搬	I A	原子炉建屋等
燃料プール代替注水系配管・弁 [流路]	常設	I A	原子炉建屋等
可搬型スプレイヘッダ	可搬	I A	原子炉建屋等
使用済燃料貯蔵プール水位 (SA)	常設	I A	原子炉建屋等
使用済燃料貯蔵プール水位 (SA 広域)	常設	I A	原子炉建屋等
使用済燃料貯蔵プール温度 (SA)	常設	I A	原子炉建屋等
使用済燃料貯蔵プール温度 (SA 広域)	常設	I A	原子炉建屋等
使用済燃料貯蔵プール放射線モニタ (高レンジ・低レンジ)	常設	I A	原子炉建屋等
使用済燃料貯蔵プール監視カメラ (使用済燃料貯蔵プール監視カメラ用空冷装置を含む)	常設	I A	原子炉建屋等
燃料プール冷却浄化系ポンプ	常設	I A	原子炉建屋等
燃料プール冷却浄化系熱交換器	常設	I A	原子炉建屋等
燃料プール冷却浄化系配管・弁 [流路]	常設	I A	原子炉建屋等
燃料プール冷却浄化系スキマサージタンク [流路]	常設	I A	原子炉建屋等
燃料プール冷却浄化系ディフューザ [流路]	常設	I A	原子炉建屋等
大容量送水車 (原子炉建屋放水設備用)	可搬	II	高台保管場所
放水砲	可搬	II	高台保管場所
放射性物質吸着材	可搬	II	高台保管場所
汚濁防止膜	可搬	II	高台保管場所
小型船舶 (汚濁防止膜設置用)	可搬	II	高台保管場所
泡原液搬送車	可搬	II	高台保管場所
泡原液混合装置	可搬	II	高台保管場所
復水貯蔵槽	常設	I A	原子炉建屋等
サプレッション・チェンバ	常設	I A	原子炉建屋等
防火水槽	常設	—	大湊側敷地
淡水貯水池	常設	—	高台
CSP 外部補給配管・弁 [流路]	常設	I A	原子炉建屋等
大容量送水車 (海水取水用)	可搬	II	高台保管場所
第一ガスタービン発電機	常設	I B2)	第一 GTG 設置区画

表 2.1-5 重大事故等対処施設一覧及び配置

主要設備	設備分類	設置箇所	
		整理番号	箇所名称
軽油タンク	常設	I A	原子炉建屋等
タンクローリ (16kL)	可搬	II	高台保管場所
第一ガスタービン発電機用燃料タンク	常設	I B2)	第一 GTG 設置区画
第一ガスタービン発電機用燃料移送ポンプ	常設	I A	原子炉建屋等
軽油タンク出口ノズル・弁 [燃料流路]	常設	I A	原子炉建屋等
ホース [燃料流路]	可搬	II	高台保管場所
第一ガスタービン発電機用燃料移送系配管・弁 [燃料流路]	常設	I A	原子炉建屋等
第一ガスタービン発電機用燃料移送系配管・弁 [燃料流路]	常設	I B2)	第一 GTG 設置区画
第一ガスタービン発電機～非常用高圧母線 C 系及び D 系電路 [電路]	常設	I A	原子炉建屋等
第一ガスタービン発電機～非常用高圧母線 C 系及び D 系電路 [電路]	常設	I B2)	第一 GTG 設置区画
第一ガスタービン発電機～AM 用 MCC 電路 [電路]	常設	I A	原子炉建屋等
第一ガスタービン発電機～AM 用 MCC 電路 [電路]	常設	I B2)	第一 GTG 設置区画
電源車	可搬	II	高台保管場所
タンクローリ (4kL)	可搬	II	高台保管場所
タンクローリ (4kL)	可搬	I B5)	第二保管場所
電源車～緊急用電源切替箱接続装置電路 [電路]	可搬	II	高台保管場所
緊急用電源切替箱接続装置～非常用高圧母線 C 系及び D 系電路 [電路]	常設	I A	原子炉建屋等
電源車～動力変圧器 C 系電路 [電路]	可搬	II	高台保管場所
動力変圧器 C 系～非常用高圧母線 C 系及び D 系電路 [電路]	常設	I A	原子炉建屋等
緊急用電源切替箱接続装置～AM 用 MCC 電路 [電路]	常設	I A	原子炉建屋等
電源車～AM 用動力変圧器電路 [電路]	可搬	II	高台保管場所
AM 用動力変圧器～AM 用 MCC 電路 [電路]	常設	I A	原子炉建屋等
電源車～代替原子炉補機冷却系電路 [電路]	可搬	II	高台保管場所
号機間電力融通ケーブル (常設)	常設	I A	原子炉建屋等
号機間電力融通ケーブル (可搬型)	可搬	I A	原子炉建屋等
号機間電力融通ケーブル (可搬型)	可搬	II	高台保管場所

表 2.1-5 重大事故等対処施設一覧及び配置

主要設備	設備分類	設置箇所	
		整理番号	箇所名称
号機間電力融通ケーブル（常設）～非常用高圧母線 C 系及び D 系電路 [電路]	常設	I A	原子炉建屋等
号機間電力融通ケーブル（可搬型）～緊急用電源切替箱接続装置電路 [電路]	可搬	I A	原子炉建屋等
号機間電力融通ケーブル（可搬型）～緊急用電源切替箱接続装置電路 [電路]	可搬	II	高台保管場所
直流 125V 蓄電池 A	常設	I A	原子炉建屋等
直流 125V 蓄電池 A-2	常設	I A	原子炉建屋等
AM 用直流 125V 蓄電池	常設	I A	原子炉建屋等
直流 125V 充電器 A	常設	I A	原子炉建屋等
直流 125V 充電器 A-2	常設	I A	原子炉建屋等
AM 用直流 125V 充電器	常設	I A	原子炉建屋等
直流 125V 蓄電池及び充電器 A～直流母線電路 [電路]	常設	I A	原子炉建屋等
直流 125V 蓄電池及び充電器 A-2～直流母線電路 [電路]	常設	I A	原子炉建屋等
AM 用直流 125V 蓄電池及び充電器～直流母線電路 [電路]	常設	I A	原子炉建屋等
ホース [燃料流路]	可搬	II	高台保管場所
電源車～緊急用電源切替箱接続装置電路 [電路]	可搬	I B5)	第二保管場所
緊急用電源切替箱接続装置～直流母線電路 [電路]	常設	I A	原子炉建屋等
AM 用動力変圧器～直流母線電路 [電路]	常設	I A	原子炉建屋等
緊急用断路器	常設	I A	原子炉建屋等
緊急用電源切替箱断路器	常設	I A	原子炉建屋等
緊急用電源切替箱接続装置	常設	I A	原子炉建屋等
AM 用動力変圧器	常設	I A	原子炉建屋等
AM 用 MCC	常設	I A	原子炉建屋等
AM 用操作盤	常設	I A	原子炉建屋等
AM 用切替盤	常設	I A	原子炉建屋等
非常用高圧母線 C 系	常設	I A	原子炉建屋等
非常用高圧母線 D 系	常設	I A	原子炉建屋等
非常用ディーゼル発電機	常設	I A	原子炉建屋等
燃料移送ポンプ	常設	I A	原子炉建屋等

表 2.1-5 重大事故等対処施設一覧及び配置

主要設備	設備分類	設置箇所	
		整理番号	箇所名称
燃料ディタンク	常設	I A	原子炉建屋等
非常用ディーゼル発電機燃料移送系配管・弁 [燃料流路]	常設	I A	原子炉建屋等
非常用ディーゼル発電機～非常用高圧母線電路 [電路]	常設	I A	原子炉建屋等
直流 125V 蓄電池 B	常設	I A	原子炉建屋等
直流 125V 蓄電池 C	常設	I A	原子炉建屋等
直流 125V 蓄電池 D	常設	I A	原子炉建屋等
直流 125V 充電器 B	常設	I A	原子炉建屋等
直流 125V 充電器 C	常設	I A	原子炉建屋等
直流 125V 充電器 D	常設	I A	原子炉建屋等
直流 125V 蓄電池及び充電器 B～直流母線電路 [電路]	常設	I A	原子炉建屋等
直流 125V 蓄電池及び充電器 C～直流母線電路 [電路]	常設	I A	原子炉建屋等
直流 125V 蓄電池及び充電器 D～直流母線電路 [電路]	常設	I A	原子炉建屋等
原子炉圧力容器温度	常設	I A	原子炉建屋等
原子炉圧力	常設	I A	原子炉建屋等
原子炉圧力 (SA)	常設	I A	原子炉建屋等
原子炉水位 (広帯域)	常設	I A	原子炉建屋等
原子炉水位 (燃料域)	常設	I A	原子炉建屋等
原子炉水位 (SA)	常設	I A	原子炉建屋等
高圧代替注水系系統流量	常設	I A	原子炉建屋等
復水補給水系流量 (RHR A 系代替注水流量)	常設	I A	原子炉建屋等
復水補給水系流量 (RHR B 系代替注水流量)	常設	I A	原子炉建屋等
原子炉隔離時冷却系系統流量	常設	I A	原子炉建屋等
高圧炉心注水系系統流量	常設	I A	原子炉建屋等
残留熱除去系系統流量	常設	I A	原子炉建屋等
復水補給水系流量 (格納容器下部注水流量)	常設	I A	原子炉建屋等
ドライウェル雰囲気温度	常設	I A	原子炉建屋等
サプレッション・チェンバ気体温度	常設	I A	原子炉建屋等
サプレッション・チェンバ・プール水温度	常設	I A	原子炉建屋等
格納容器内圧力 (D/W)	常設	I A	原子炉建屋等

表 2.1-5 重大事故等対処施設一覧及び配置

主要設備	設備分類	設置箇所	
		整理番号	箇所名称
格納容器内圧力 (S/C)	常設	I A	原子炉建屋等
サプレッション・チェンバ・プール水位	常設	I A	原子炉建屋等
格納容器下部水位	常設	I A	原子炉建屋等
格納容器内雰囲気放射線レベル(D/W)	常設	I A	原子炉建屋等
格納容器内雰囲気放射線レベル(S/C)	常設	I A	原子炉建屋等
起動領域モニタ	常設	I A	原子炉建屋等
平均出力領域モニタ	常設	I A	原子炉建屋等
復水補給水系温度 (代替循環冷却)	常設	I A	原子炉建屋等
フィルタ装置水位	常設	I B5)	FCVS 敷設区画
フィルタ装置入口圧力	常設	I A	原子炉建屋等
フィルタ装置出口放射線モニタ	常設	I B5)	FCVS 敷設区画
フィルタ装置水素濃度	常設	I A	原子炉建屋等
フィルタ装置金属フィルタ差圧	常設	I B5)	FCVS 敷設区画
フィルタ装置スクラバ水 pH	常設	I B5)	FCVS 敷設区画
耐圧強化ベント系放射線モニタ	常設	I A	原子炉建屋等
残留熱除去系熱交換器入口温度	常設	I A	原子炉建屋等
残留熱除去系熱交換器出口温度	常設	I A	原子炉建屋等
高压炉心注水系ポンプ吐出圧力	常設	I A	原子炉建屋等
残留熱除去系ポンプ吐出圧力	常設	I A	原子炉建屋等
復水貯蔵槽水位 (SA)	常設	I A	原子炉建屋等
高压窒素ガス供給系 ADS 入口圧力	常設	I A	原子炉建屋等
高压窒素ガス供給系窒素ガスポンベ出口圧力	常設	I A	原子炉建屋等
RCW サージタンク水位	常設	I A	原子炉建屋等
原子炉補機冷却水系熱交換器出口冷却水温度	常設	I A	原子炉建屋等
ドレンタンク水位	常設	I B1)	FCVS 敷設区画
遠隔空気駆動弁操作用ポンベ出口圧力	常設	I A	原子炉建屋等
M/C C 電圧	常設	I A	原子炉建屋等
M/C D 電圧	常設	I A	原子炉建屋等
第一 GTG 発電機電圧	常設	I B2)	第一 GTG 設置区画
非常用 D/G 発電機電圧	常設	I A	原子炉建屋等
非常用 D/G 発電機電力	常設	I A	原子炉建屋等
非常用 D/G 発電機周波数	常設	I A	原子炉建屋等
非常用 D/G 発電機電圧 (他号機)	常設	I A	原子炉建屋等

表 2.1-5 重大事故等対処施設一覧及び配置

主要設備	設備分類	設置箇所	
		整理番号	箇所名称
非常用 D/G 発電機電力 (他号機)	常設	I A	原子炉建屋等
非常用 D/G 発電機周波数 (他号機)	常設	I A	原子炉建屋等
P/C C-1 電圧	常設	I A	原子炉建屋等
P/C D-1 電圧	常設	I A	原子炉建屋等
P/C C-1 電圧 (他号機)	常設	I A	原子炉建屋等
P/C D-1 電圧 (他号機)	常設	I A	原子炉建屋等
直流 125V 主母線盤 A 電圧	常設	I A	原子炉建屋等
直流 125V 主母線盤 B 電圧	常設	I A	原子炉建屋等
直流 125V 充電器盤 A-2 蓄電池電圧	常設	I A	原子炉建屋等
AM 用直流 125V 充電器盤蓄電池電圧	常設	I A	原子炉建屋等
第一 GTG 発電機周波数	常設	I B2)	第一 GTG 設置区画
電源車電圧	可搬	II	高台保管場所
電源車周波数	可搬	II	高台保管場所
M/C E 電圧	常設	I A	原子炉建屋等
P/C E-1 電圧	常設	I A	原子炉建屋等
直流 125V 主母線盤 C 電圧	常設	I A	原子炉建屋等
安全パラメータ表示システム (SPDS)	常設	I A	原子炉建屋等
可搬型計測器	可搬	I A	原子炉建屋等
中央制御室	常設	I A	原子炉建屋等
中央制御室待避室	常設	I A	原子炉建屋等
中央制御室遮蔽	常設	I A	原子炉建屋等
中央制御室待避室遮蔽 (常設)	常設	I A	原子炉建屋等
中央制御室待避室遮蔽 (可搬型)	可搬	I A	原子炉建屋等
中央制御室可搬型陽圧化空調機	可搬	I A	原子炉建屋等
中央制御室待避室陽圧化装置 (空気ボンベ)	可搬	I A	原子炉建屋等
データ表示装置 (待避室)	常設	I A	原子炉建屋等
差圧計	可搬	I A	原子炉建屋等
酸素濃度・二酸化炭素濃度計	可搬	I A	原子炉建屋等
中央制御室可搬型陽圧化空調機用仮設ダクト [流 路]	可搬	I A	原子炉建屋等
中央制御室待避室陽圧化装置 (配管・弁) [流 路]	常設	I A	原子炉建屋等

表 2.1-5 重大事故等対処施設一覧及び配置

主要設備	設備分類	設置箇所	
		整理番号	箇所名称
中央制御室換気空調系給排気隔離弁（MCR 外気取入ダンパ，MCR 非常用外気取入ダンパ，MCR 排気ダンパ）〔流路〕	常設	I A	原子炉建屋等
中央制御室換気空調系ダクト（MCR 外気取入ダクト，MCR 排気ダクト）〔流路〕	常設	I A	原子炉建屋等
可搬型蓄電池内蔵型照明	可搬	I A	原子炉建屋等
非常用ガス処理系排風機	常設	I A	原子炉建屋等
非常用ガス処理系フィルタ装置〔流路〕	常設	I A	原子炉建屋等
非常用ガス処理系乾燥装置〔流路〕	常設	I A	原子炉建屋等
主排気筒（内筒）〔流路〕	常設	I A	原子炉建屋等
可搬型モニタリングポスト	可搬	II	高台保管場所
可搬型モニタリングポスト	可搬	I B3)	5号機原子炉建屋
データ処理装置〔伝送路〕	常設	I B3)	5号機原子炉建屋
可搬型ダスト・よう素サンプラ	可搬	I B3)	5号機原子炉建屋
GM 汚染サーベイメータ	可搬	I B3)	5号機原子炉建屋
NaI シンチレーションサーベイメータ	可搬	I B3)	5号機原子炉建屋
可搬型気象観測装置	可搬	II	高台保管場所
電離箱サーベイメータ	可搬	I B3)	5号機原子炉建屋
小型船舶(海上モニタリング用)	可搬	II	高台保管場所
ZnS シンチレーションサーベイメータ	可搬	I B3)	5号機原子炉建屋
モニタリング・ポスト用発電機	常設	—	モニタリングポスト No. 2, 5, 8 エリア付近(T. M. S. L. +12m 以上)
5号機原子炉建屋内緊急時対策所（対策本部）	常設	I B3)	5号機原子炉建屋
5号機原子炉建屋内緊急時対策所（対策本部）高気密室	常設	I B3)	5号機原子炉建屋
5号機原子炉建屋内緊急時対策所（対策本部）遮蔽	常設	I B3)	5号機原子炉建屋
5号機原子炉建屋内緊急時対策所（対策本部）可搬型陽圧化空調機	可搬	I B3)	5号機原子炉建屋
5号機原子炉建屋内緊急時対策所（対策本部）可搬型外気取入送風機	可搬	I B3)	5号機原子炉建屋
5号機原子炉建屋内緊急時対策所（対策本部）陽圧化装置（空気ボンベ）	可搬	I B3)	5号機原子炉建屋

表 2.1-5 重大事故等対処施設一覧及び配置

主要設備	設備分類	設置箇所	
		整理番号	箇所名称
5号機原子炉建屋内緊急時対策所（対策本部）二酸化炭素吸収装置	常設	I B3)	5号機原子炉建屋
酸素濃度計（対策本部）	可搬	I B3)	5号機原子炉建屋
二酸化炭素濃度計（対策本部）	可搬	I B3)	5号機原子炉建屋
差圧計（対策本部）	可搬	I B3)	5号機原子炉建屋
可搬型エリアモニタ（対策本部）	可搬	I B3)	5号機原子炉建屋
5号機原子炉建屋内緊急時対策所（対策本部）可搬型陽圧化空調機用仮設ダクト〔流路〕	可搬	I B3)	5号機原子炉建屋
5号機原子炉建屋内緊急時対策所（対策本部）陽圧化装置（配管・弁）〔流路〕	常設	I B3)	5号機原子炉建屋
5号機原子炉建屋内緊急時対策所（待機場所）	常設	I B3)	5号機原子炉建屋
5号機原子炉建屋内緊急時対策所（待機場所）遮蔽	常設	I B3)	5号機原子炉建屋
5号機原子炉建屋内緊急時対策所（待機場所）室内遮蔽	常設	I B3)	5号機原子炉建屋
5号機原子炉建屋内緊急時対策所（待機場所）可搬型陽圧化空調機	可搬	I B3)	5号機原子炉建屋
5号機原子炉建屋内緊急時対策所（待機場所）陽圧化装置（空気ポンプ）	可搬	I B3)	5号機原子炉建屋
酸素濃度計（待機場所）	可搬	I B3)	5号機原子炉建屋
二酸化炭素濃度計（待機場所）	可搬	I B3)	5号機原子炉建屋
差圧計（待機場所）	可搬	I B3)	5号機原子炉建屋
可搬型エリアモニタ（待機場所）	可搬	I B3)	5号機原子炉建屋
5号機原子炉建屋内緊急時対策所（待機場所）可搬型陽圧化空調機用仮設ダクト〔流路〕	可搬	I B3)	5号機原子炉建屋
5号機原子炉建屋内緊急時対策所（待機場所）陽圧化装置（配管・弁）〔流路〕	常設	I B3)	5号機原子炉建屋
5号機原子炉建屋内緊急時対策所用可搬型電源設備	可搬	I B4)	5号機東側保管場所
5号機原子炉建屋内緊急時対策所用可搬型電源設備	可搬	II	高台保管場所
可搬ケーブル	可搬	I B3)	5号機原子炉建屋
負荷変圧器	常設	I B3)	5号機原子炉建屋
交流分電盤	常設	I B3)	5号機原子炉建屋
携帯型音声呼出電話設備	可搬	I A	原子炉建屋等
携帯型音声呼出電話設備	可搬	I B3)	5号機原子炉建屋
無線連絡設備（常設）	常設	I A	原子炉建屋等

表 2.1-5 重大事故等対処施設一覧及び配置

主要設備	設備分類	設置箇所	
		整理番号	箇所名称
無線連絡設備（常設）	常設	I B3)	5号機原子炉建屋
無線連絡設備（可搬型）	可搬	I B3)	5号機原子炉建屋
衛星電話設備（常設）	常設	I A	原子炉建屋等
衛星電話設備（常設）	常設	I B3)	5号機原子炉建屋
衛星電話設備（可搬型）	可搬	I B3)	5号機原子炉建屋
5号機屋外緊急連絡用インターフォン	常設	I B3)	5号機原子炉建屋
安全パラメータ表示システム（SPDS）	常設	I B3)	5号機原子炉建屋
無線連絡設備（屋外アンテナ）〔伝送路〕	常設	I A	原子炉建屋等
無線連絡設備（屋外アンテナ）〔伝送路〕	常設	I B3)	5号機原子炉建屋
衛星電話設備（屋外アンテナ）〔伝送路〕	常設	I A	原子炉建屋等
衛星電話設備（屋外アンテナ）〔伝送路〕	常設	I B3)	5号機原子炉建屋
無線通信装置〔伝送路〕	常設	I A	原子炉建屋等
無線通信装置〔伝送路〕	常設	I B3)	5号機原子炉建屋
有線（建屋内）（携帯型音声呼出電話設備，無線連絡設備（常設），衛星電話設備（常設），5号機屋外緊急連絡用インターフォンに係るもの）〔伝送路〕	常設	I A	原子炉建屋等
有線（建屋内）（携帯型音声呼出電話設備，無線連絡設備（常設），衛星電話設備（常設），5号機屋外緊急連絡用インターフォンに係るもの）〔伝送路〕	常設	I B3)	5号機原子炉建屋
有線（建屋内）（安全パラメータ表示システム（SPDS）に係るもの）〔伝送路〕	常設	I A	原子炉建屋等
有線（建屋内）（安全パラメータ表示システム（SPDS）に係るもの）〔伝送路〕	常設	I B3)	5号機原子炉建屋
統合原子力防災ネットワークを用いた通信連絡設備	常設	I B3)	5号機原子炉建屋
データ伝送設備	常設	I A	原子炉建屋等
データ伝送設備	常設	I B3)	5号機原子炉建屋
衛星無線通信装置〔伝送路〕	常設	I B3)	5号機原子炉建屋
有線（建屋内）（衛星電話設備（常設）に係るもの）〔伝送路〕	常設	I A	原子炉建屋等
有線（建屋内）（衛星電話設備（常設）に係るもの）〔伝送路〕	常設	I B3)	5号機原子炉建屋

表 2.1-5 重大事故等対処施設一覧及び配置

主要設備	設備分類	設置箇所	
		整理番号	箇所名称
有線（建屋内）（統合原子力防災ネットワークを用いた通信連絡設備，データ伝送設備に係るもの）〔伝送路〕	常設	I A	原子炉建屋等
有線（建屋内）（統合原子力防災ネットワークを用いた通信連絡設備，データ伝送設備に係るもの）〔伝送路〕	常設	I B3)	5号機原子炉建屋
原子炉圧力容器	常設	I A	原子炉建屋等
原子炉格納容器	常設	I A	原子炉建屋等
使用済燃料プール	常設	I A	原子炉建屋等
原子炉建屋原子炉区域	常設	I A	原子炉建屋等
海水貯留堰	常設	—	取水路付近
スクリーン室	常設	—	取水路付近
取水路	常設	—	取水路付近
補機冷却用海水取水路	常設	—	取水路付近
補機冷却用海水取水槽	常設	—	取水路付近

注：ハッチングは設計基準対象施設の津波防護対象設備の浸水防護重点化範囲内に設置される設備を表す。

2.2 タービン建屋における耐震Sクラス設備の浸水影響について

2.2 タービン建屋における耐震Sクラス設備の浸水影響について

6号機のタービン建屋内には浸水するエリアに静的な耐震Sクラス設備（配管及び電路）が存在する。そのため、それらの存在するエリアを浸水防護重点化範囲として設定し、以下方針に従い影響評価を行った。

(1) 静的な耐震Sクラス設備（配管及び電路）の浸水防護重点化範囲の設定について

以下「基準津波及び耐津波設計方針に係る審査ガイド」にある記載を踏まえ、静的な耐震Sクラスの設備についても浸水防護重点化範囲を設定することとする。

「基準津波及び耐津波設計方針に係る審査ガイド（抜粋）」

4.4 重要な安全機能を有する施設の隔離（内郭防護）

4.4.1 浸水防護重点化範囲の設定

【確認内容】

(1) 重要な安全機能を有する設備等（耐震Sクラスの機器・配管系）のうち、基本設計段階において位置が明示されているものについては、それらの設備等を内包する建屋、区画が津波防護重点範囲として設定されていることを確認する。

図 2.2-1 に静的な耐震Sクラスの設備の浸水防護重点化範囲を追加した6号機の浸水防護重点化範囲を示す。

設計基準対象施設・重大事故等対処施設の
津波防護対象設備を内包する建屋及び区画

取水槽及び補機取水槽

凡例

- タービン建屋内の主要なエリア
- ・CWP/A : 循環水ポンプを設置するエリア
- ・RSW/A : 非常用海水冷却系を設置するエリア
- ・C/A : 復水器を設置するエリア
- ・Hx/A : タービン補機冷却水系熱交換器を設置するエリア

* 地上1階以上については、保守的に浸水防護重点化範囲と設定

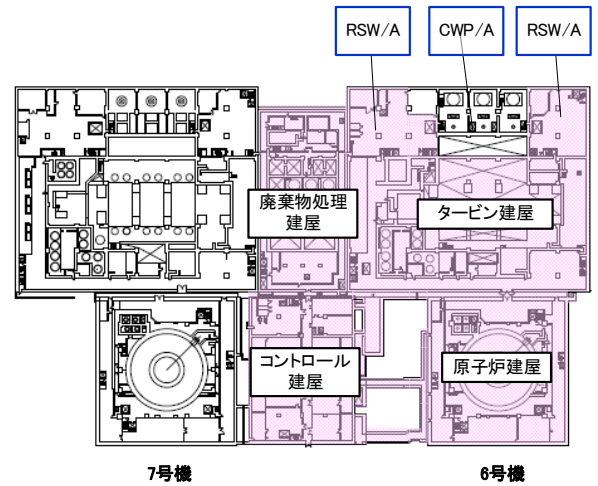
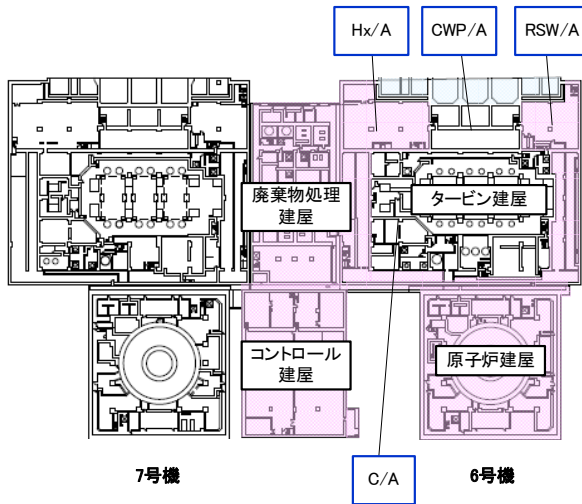

地下3階(タービン建屋地下2階)
* タービン建屋床面高さT.M.S.L.-5.1m

地下1階(タービン建屋地下1階)
* タービン建屋床面高さT.M.S.L.+4.9m

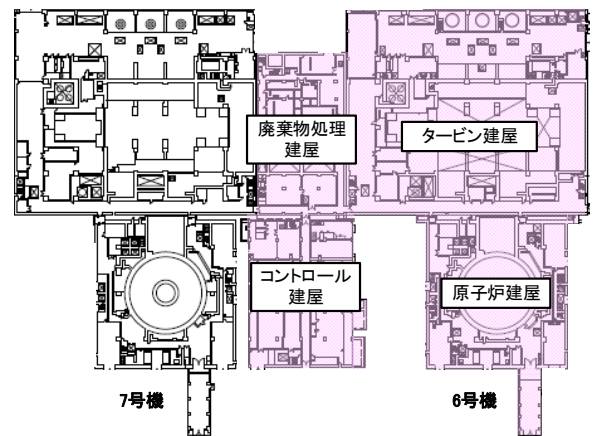
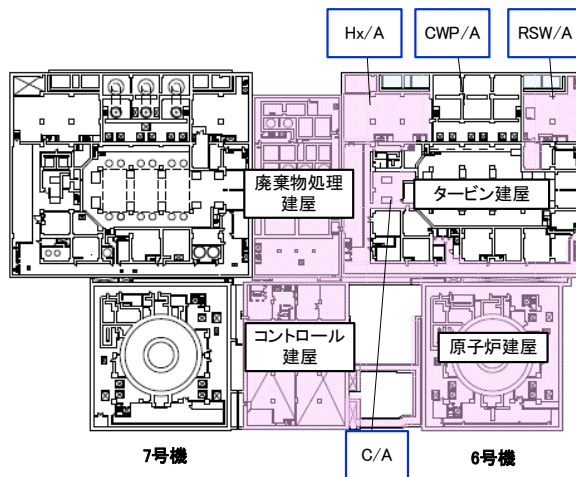

地下2階(タービン建屋地下中間2階)
* タービン建屋床面高さT.M.S.L.-1.1m

地上1階(タービン建屋地上1階)
* タービン建屋床面高さT.M.S.L.+12.3m

図 2.2-1 浸水防護重点化範囲

(2) 浸水防護重点化範囲の評価方針について

静的な耐震Sクラスの設備が設置されている浸水防護重点化範囲の一部については、地震に起因する溢水により浸水する。そのため、「耐津波設計方針に係る工認審査ガイド」に基づき範囲内への浸水が重要な安全機能を有する設備等の機能に影響を及ぼさないことを確認する。静的な耐震Sクラスの設備が設置され浸水を想定するエリアを図2.2-2及び図2.2-3に示す。

「耐津波設計方針に係る工認審査ガイド（抜粋）」

3.5 重要な安全機能を有する施設の隔離（内郭防護）

3.5.2 浸水防護重点化範囲の境界における浸水対策

【規制基準における要求事項等】

津波による溢水を考慮した浸水範囲、浸水量を安全側に想定すること。浸水範囲、浸水量の安全側の想定に基づき、浸水防護重点化範囲への浸水の可能性のある経路、浸水口（扉、開口部、貫通口等）を特定し、それらに対して浸水対策を施すこと。

【確認内容】

（中略）

(4) 浸水範囲への浸水が安全機能への影響がないことを確認するため、浸水防護重点化範囲への浸水量（漏水量）を確認するとともに、範囲内への浸水が重要な安全機能を有する設備等の機能に影響を及ぼさないことを確認する。浸水量評価及び安全評価の確認の詳細を「7. 浸水量評価に基づく安全性評価」に示す。

設計基準対象施設・重大事故等対処施設の
津波防護対象設備を内包する建屋及び区画

浸水防護重点化範囲
(浸水を想定するエリア)

取水槽及び補機取水槽

- 配管(Sクラス)
原子炉補機冷却水系
- 電路(Sクラス)
原子炉補機冷却水系
- U 上階へ

地下3階(タービン建屋地下2階)
*タービン建屋床面高さT.M.S.L.-5.1m



図 2.2-2 浸水防護重点化範囲詳細図 (タービン建屋地下2階)

設計基準対象施設・重大事故等対処施設の
津波防護対象設備を内包する建屋及び区画

浸水防護重点化範囲
(浸水を想定するエリア)

取水槽及び補機取水槽

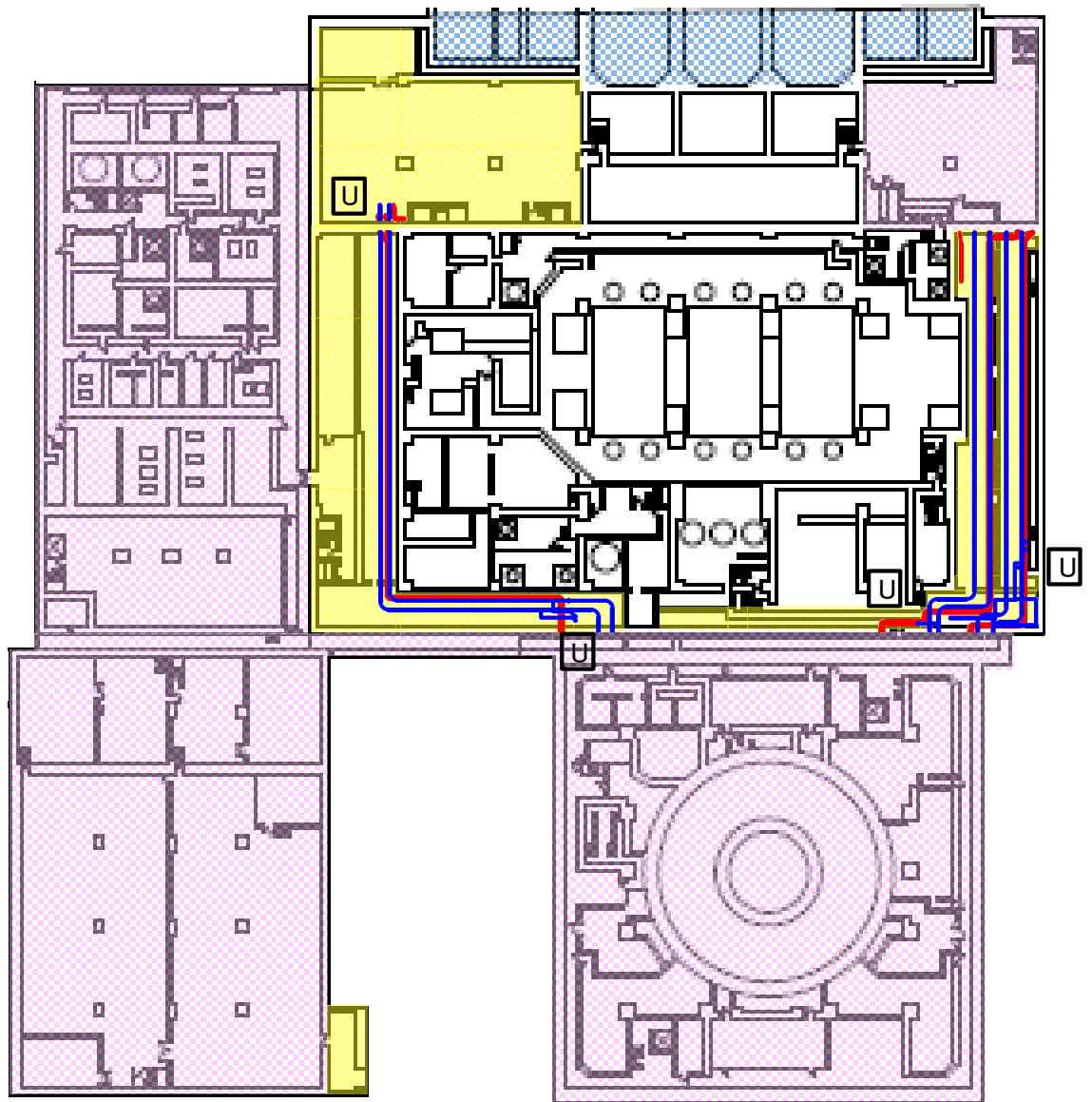
配管(Sクラス)
原子炉補機冷却水系

配管(Sクラス)
原子炉補機冷却水系

配管(Sクラス)
原子炉補機冷却水系

U 上階へ

地下2階(タービン建屋地下中間2階)
*タービン建屋床面高さT.M.S.L.-1.1m



図 2.2-2 浸水防護重点化範囲詳細図 (タービン建屋地下中 2 階)

□ : 浸水範囲

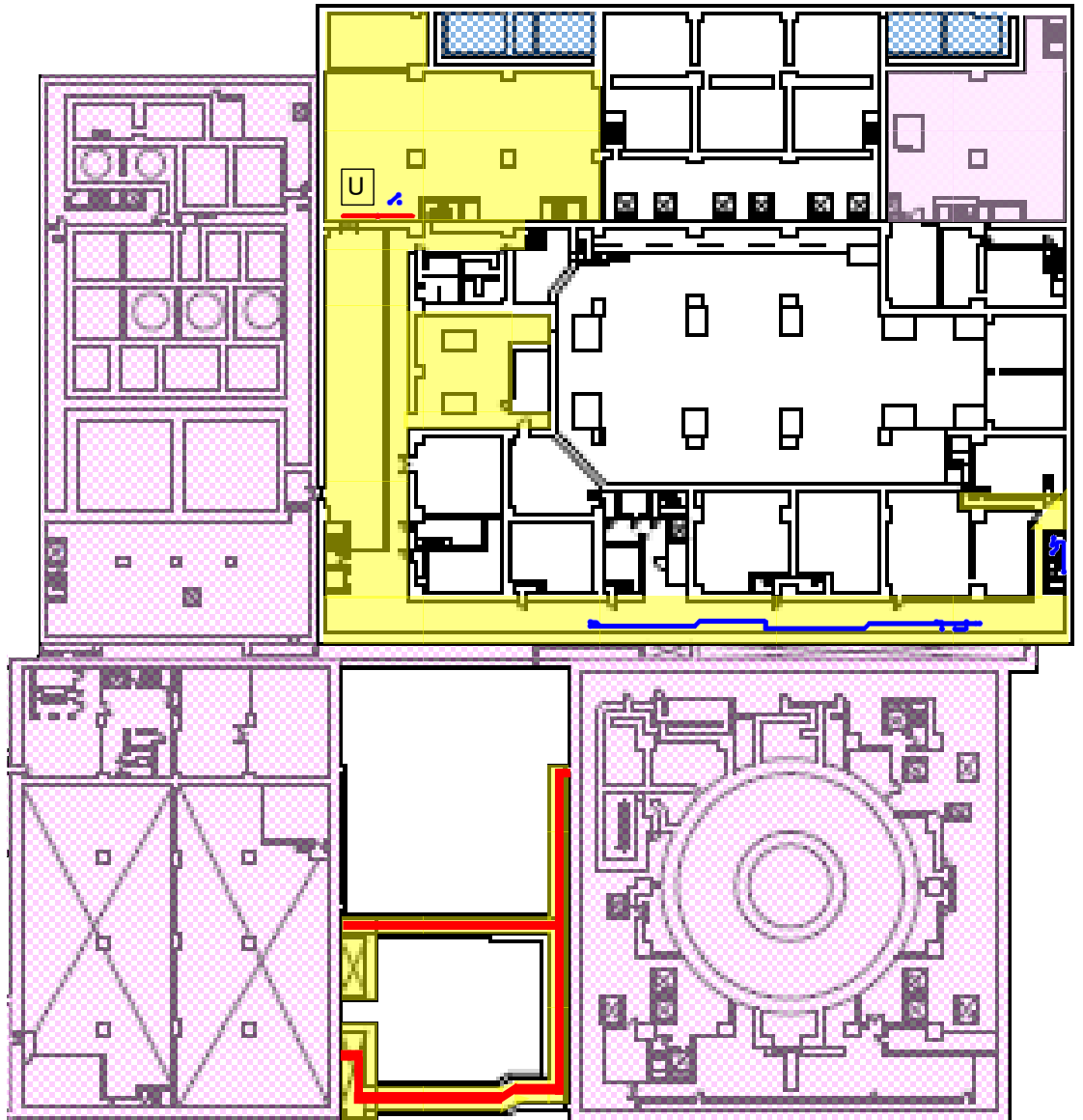

図2.2-3 浸水防護重点化範囲断面図

(3) 評価方法

タービン建屋内の復水器を設置するエリア（以下「復水器エリア」という。）及びタービン補機冷却水系熱交換器を設置するエリア（以下「タービン補機熱交換器エリア」という。）では、地震に起因する溢水（津波来襲前の隔離システムでの弁閉止までの伸縮継手部の破損箇所からの海水溢水及び低耐震クラス機器の破損による溢水）が発生するため、(2)で示した方針に基づき、Sクラス配管、電路（ケーブル）等への影響の有無を確認する。

影響評価は、下記表 2.2-1 に示すように、「① 水圧による損傷」及び「② 電気接続部の没水」の観点について配管及び電路（ケーブル）等に対して行う。

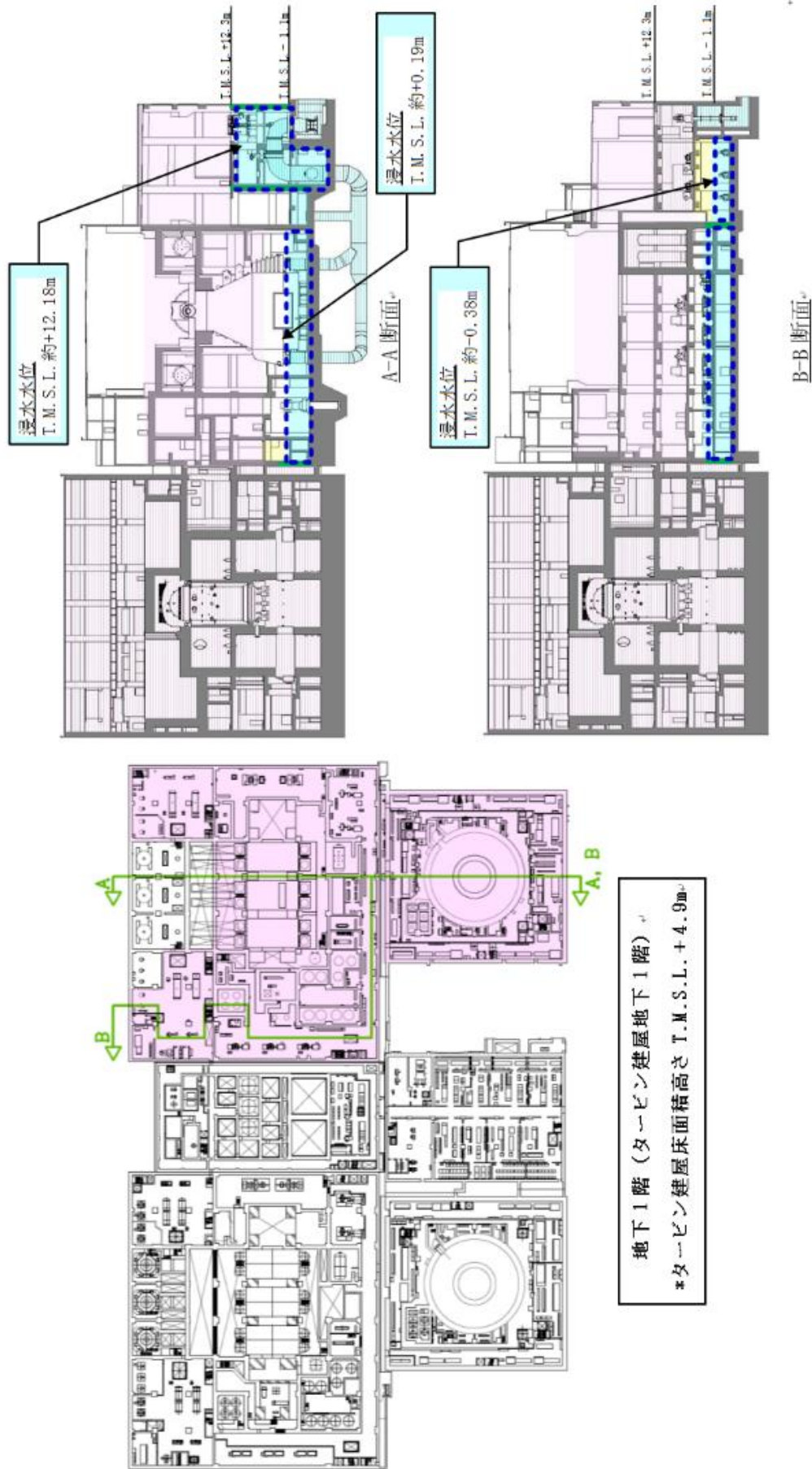
水圧の評価で使う溢水水位については、復水器エリアの溢水水位 T.M.S.L. 約+0.19m 及びタービン補機熱交換器エリアの溢水水位 T.M.S.L. 約-0.38m のうち保守的な評価となる復水器エリアの溢水水位 T.M.S.L. 約+0.19m を用いて評価を行う。

表 2.2-1 配管及び電路（ケーブル）等の影響評価方法

設備	系統	影響評価内容	
		① 水圧による損傷	② 電気接続部の没水
配管	原子炉補機冷却水系	・浸水による水頭圧（外圧）による配管の構造的損傷の可能性	—
電路（ケーブル）等	原子炉補機冷却水系	・浸水による水頭圧（外圧）による電路（ケーブル）の構造的損傷の可能性	・浸水する電路（ケーブル）の電気接続部の有無確認 ・電気接続部があれば、その没水による影響評価

(4) 評価結果

a. 配管

① 水圧による損傷評価（配管）

配管の外圧による許容圧力は「発電用原子力設備規格 設計・建設規格（2005 年版（2007 年追補含む）） J S M E S N C 1 - 2005 / 2007（（社）日本機械学会）」に基づき、下記式を用いて算出を行った。表 2.2-2 に示す結果より、配管の許容圧力が復水器エリアにおける溢水水位 T.M.S.L. 約+0.19m を上回ることを確認した。

配管については、保守的に外形(D₀)／板厚(t)が最大となる配管を代表として選定した。なお、評価では内圧は大気圧とした。

$$t_s = \frac{3P_e D_0}{4B}$$

$$P_e = \frac{4Bt_s}{3D_0} \quad (\text{上記式を变形})$$

表 2.2-2 ① 水圧による損傷評価（配管）

	原子炉補機冷却水系配管
外径 Do [mm]	609.6
板厚 t [mm]	9.5
製造上最小厚さ ts [mm]	
付録材料図 表 Part7 に より定まる値 B	21.9
材質	SM400C
許容圧力 Pe [MPa]	0.40
水頭圧 [MPa]	0.08 *1
許容圧力 > 水頭圧 判定	○

注記*1：タービン建屋最地下階床面（T.M.S.L. -5.1m）からタービン建屋溢水水位（T.M.S.L. 約+0.19m）までの水位の高さ（6.0m）の水頭圧を切り上げた値

b. 電路（ケーブル）等

① 水圧による損傷評価（電路（ケーブル））

電路（ケーブル）はシース（材料：難燃性特殊耐熱ビニル）で覆った構造であり，浸水時の水圧条件（静水圧換算：6.0m 以上）を考慮した設計であるため，没水時の外圧により機能喪失しない。また，海水に対する影響については，海水による浸水試験（試験時間：200 時間）を実施し，外観及び絶縁抵抗に影響がないことを確認している。

② 電気接続部の没水（電路（ケーブル）等）

没水する電路（ケーブル）等については溢水により機能を喪失する接続部（端子部）がないことを設備図書を用いて机上調査にて確認した。

タービン建屋内のケーブルの海水による浸水影響について

(1) ケーブルの浸水影響評価

タービン建屋内に設置している原子炉補機冷却水系等のケーブルは、原子炉建屋（格納容器外）に使用するケーブルを使用している。ケーブル仕様を表 2.3-参 1-1 に示す。これらのケーブルは、溢水により海水に没水する可能性があることからその健全性を確認する。

表 2.3-参 1-1 タービン建屋内に設置している原子炉補機冷却水系等のケーブル

名称	シース	絶縁体	系統
6600V 電力用架橋ポリエチレン絶縁 ノンコロシブビニルシースケーブル	難燃性ノン コロシブ ビニル	架橋 ポリエチレン	原子炉補機冷却水系
600V 制御用難燃性架橋ポリエチレン絶縁 難燃性ノンコロシブビニルシースケーブル		難燃性架橋 ポリエチレン	原子炉補機冷却海水系

(2) ケーブルの耐環境試験

タービン建屋内に設置している原子炉補機冷却水系等のケーブルに対し、設置区画の環境条件における 40 年間の運転期間を包絡する環境、さらに原子炉建屋（格納容器外）の事故時環境を模擬した劣化条件による耐環境試験を実施し、劣化による影響を確認する。

a. 試験条件

表 2.3-参 1-2 に示す劣化条件により、劣化を模擬したケーブルに対して、以下の試験条件でマンドレル耐電圧試験を行う。

試験条件：ケーブル外径の約 40 倍の直径を持つ金属円筒の周囲にケーブルを巻き付け、真水中に浸漬させた状態で絶縁体厚さに対し、50 (Hz) または 60 (Hz) の交流電圧を印加。

表 2.3-参 1-2 建屋内環境条件及び試験時の劣化条件

対象ケーブル設置区画 環境条件		試験時の劣化条件		
周囲温度 (°C)	放射線量 (Gy / 40 年)	加速熱劣化	放射線照射線量 (Gy)	事故時雰囲気曝 露
40	7.0×10^4	121°C 168 時間	5.0×10^5	最高 171°C 0.0017MPa 以上 約 25 時間

b. 試験結果

タービン建屋内に設置している原子炉補機冷却水系等のケーブルに対し、設置区画の環境条件における 40 年間の運転期間を包絡する環境、さらに原子炉建屋（格納容器外）の事故時環境を模擬した劣化条件による耐環境試験を実施し、機械的・電氣的な健全性を確認した。

(3) まとめ

タービン建屋内に設置している原子炉補機冷却水系等のケーブルに対し、設置区画の環境条件における 40 年間の運転時間を包絡する環境、さらに原子炉建屋（格納容器外）の事故時環境を模擬した劣化条件による耐環境試験を実施し、健全性を確認した。

耐環境試験におけるマンドレル耐電圧試験は、海水中ではなく真水中で行われているが、いずれも導電性を有する水中であり、浸水課電試験の絶縁抵抗測定結果に、水溶液による有意な違いがないことから、試験する水溶液によるマンドレル耐電圧試験結果への影響は十分小さい。

また、表 2.3-参 1-1 と同材料のケーブルにて、海水等による浸水過電試験を実施され影響は十分小さいことが確認されている。

したがって、タービン建屋内に設置している原子炉補機冷却水系等のケーブルは海水に没水しても健全性は維持される。

2.3 耐津波設計における浸水防護重点化範囲との境界について

2.3 耐津波設計における浸水防護重点化範囲との境界について

(1) 概要

本補足説明資料は、柏崎刈羽 6 号において設定を行ったタービン建屋内の浸水防護重点化範囲について、タービン建屋内で発生する内郭防護に関する溢水事象を考慮した上での、それぞれの浸水対策の位置付け及びその基準適合性の説明を行う。また、上記溢水事象において期待する溢水量低減のための内部溢水対策設備（「復水器水室出入口弁」及び「タービン補機冷却海水ポンプ吐出弁」：図 2.3-1）についても、耐津波設計における位置付けの整理を行う。

なお、地震を伴わない津波単独の襲来事象に対しては、タービン建屋内において津波浸水は発生しない。



図 2.3-1 「復水器水室出入口弁」及び「タービン補機冷却海水ポンプ吐出弁」設置概要図

(2) 浸水防護重点化範囲の設定について

防護対象となる重要な安全機能を有する設備等を区画単位にグルーピングした上で、当該単位を浸水防護重点化範囲として設定する。設定においては、静的なSクラス機器(配管、電路等)のみが存在するエリアについても浸水防護重点化範囲として設定する。

図 2.3-2 (1) に設置許可時と工事認可申請における浸水防護重点化範囲の変更点の図を示すとともに、図 2.3-2 (2) に工事認可申請における「浸水防護重点化範囲」を示す。

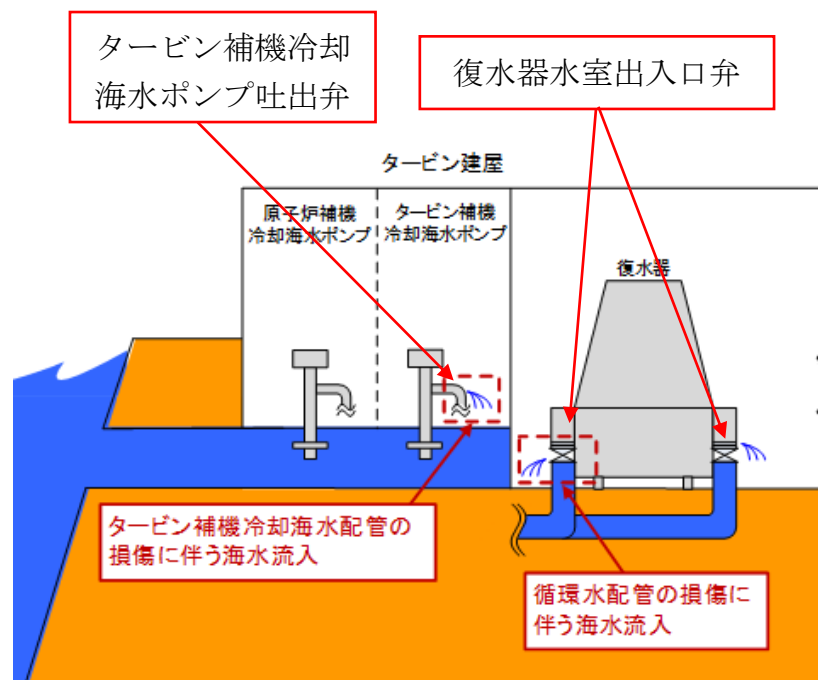
浸水防護重点化範囲
取水槽及び補機取水槽

- ・CWP/A : 循環水ポンプを設置するエリア
- ・RSW/A : 非常用海水冷却系を設置するエリア
- ・C/A : 復水器を設置するエリア
- ・Hx/A : タービン補機冷却水系統交換器を設置するエリア

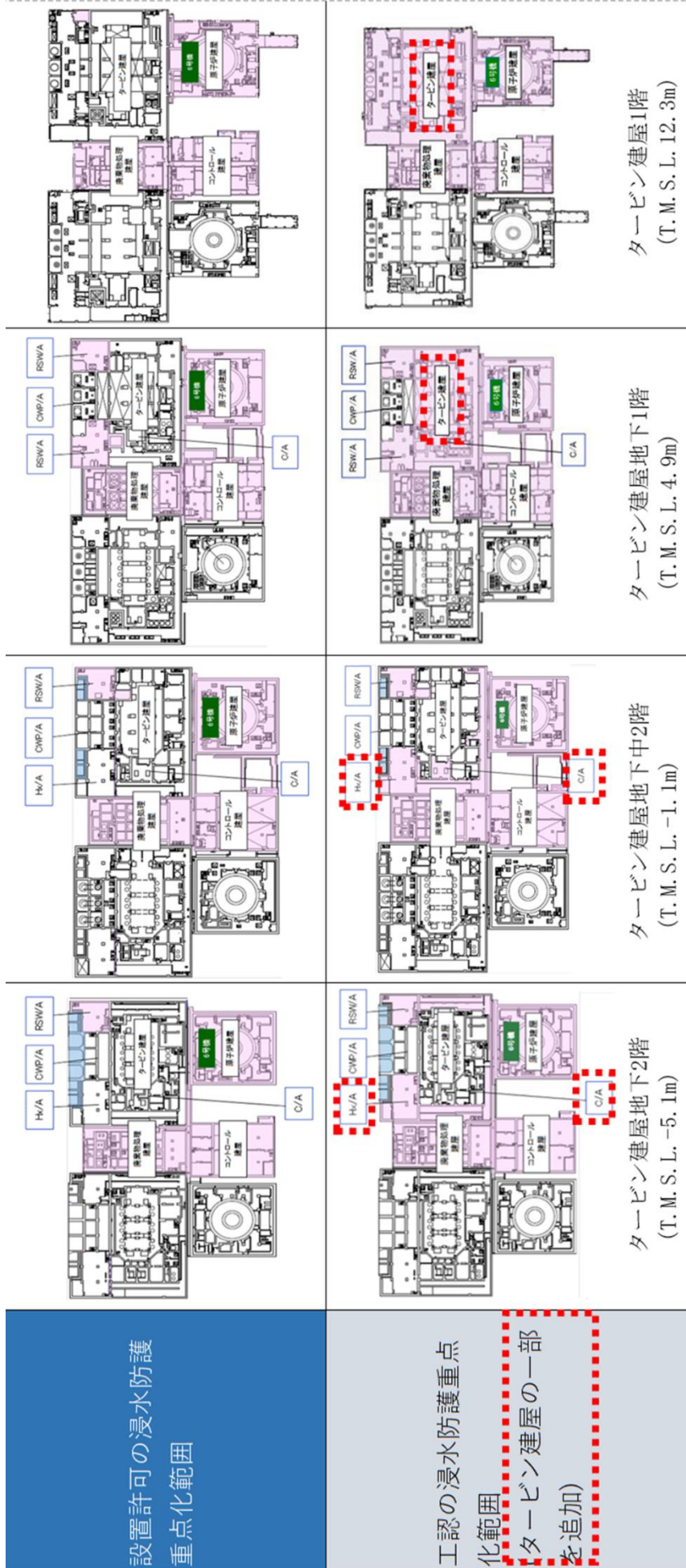

図 2.3-2 (1) 設置許可時と工事認可申請における浸水防護重点化範囲の変更点