

福島第一原子力発電所 特定原子力施設に係る実施計画変更比較表（第Ⅲ章 第1編）

変 更 前	変 更 後	変 更 理 由
<p>(保安に関する職務) 第5条 保安に関する職務のうち、本社組織の職務は次のとおり。 (1) 社長は、トップマネジメントとして、管理責任者を指揮し、品質マネジメントシステムの構築、実施、維持、改善に関して、保安活動を統轄するとともに、関係法令及び保安規定の遵守の意識を定着させるための活動並びに健全な安全文化を育成及び維持するための活動を統轄する。また、保安に関する組織（原子炉主任技術者を含む。）から適宜報告を求め、「原子力リスク管理基本マニュアル」及び「トラブル等の報告マニュアル」に基づき、原子力安全を最優先し必要な指示を行う。</p> <p>(中略)</p> <p>2. 保安に関する職務のうち、発電所組織の職務は次のとおり。なお、保全のために行う設計、建設・設置及び保守管理については、第68条（施設管理計画）に基づき実施する。 (1) 所長は、廃炉・汚染水対策最高責任者を補佐し、発電所における保安に関する業務を統括し、その際には主任技術者の意見を尊重する。</p> <p>(中略)</p> <p>(11) 敷地全般管理・対応プログラム部は、5号炉及び6号炉に係る原子炉施設、屋外エリアのプロジェクトの計画及び管理に関する業務（各プログラム部長が所管する業務を除く。）を行う。 (12) ALPS処理水プログラム部は、1～4号炉に係る安全確保設備等のうち、多核種除去設備等により、トリチウム以外の放射性物質を告示濃度限度比総和1未満まで浄化処理した水（以下、ALPS処理水という。）の海洋放出に関連する設備のプロジェクトの計画及び管理、運用方法の検討に関する業務並びにこれらに係る機械設備及び土木設備の設計及び建設・設置に関する業務を行う。また、ALPS処理水の分析の計画に関する業務を行う。 (13) 機械技術グループは、機械設備の設計に関する業務（機械技術GM以外の各プログラム部長及び各GMが所管する業務を除く。）を行う。</p> <p>(中略)</p> <p>(25) 5・6号当直は、5号炉及び6号炉に係る原子炉施設、その他安全確保設備等のうち、放射性固体廃棄物等の管理施設及び関連施設の運転管理に関する業務（5・6号当直長以外の各プログラム部長及び各GMが所管する業務を除く。）を行う。 (26) 水処理当直は、1～4号炉に係る安全確保設備等のうち、汚染水処理設備等、滞留水を貯留する建屋、多核種除去設備等及びサブドレン他水処理施設（地下水ドレン集水設備を除く。）の運転管理（運用支援GM、作業管理GM及び水処理計画GMが所管する業務を除く。）に関する業務を行う。 (27) 運用支援グループは、1～4号炉に係る安全確保設備等、5号炉及び6号炉に係る原子炉施設、その他安全確保設備等のうち、使用済燃料共用プール設備、放射性固体廃棄物等の管理施設及び関連施設（雑固体廃棄物焼却設備及び増設雑固体廃棄物焼却設備を除く。）の運転管理のうち、マニュアル・手順書及び設備管理に関する業務を行う。また、1～4号炉に係る安全確保設備等のうち、原子炉圧力容器・格納容器注水設備（ろ過水タンク、純水タンク及び原水地下タンク）、その他安全確保設備等のうち、放射性固体廃棄物等の管理施設及び関連施設（雑固体廃棄物焼却設備及び増設雑固体廃棄物焼却設備）、大型機器除染設備並びに減容処理設備の運用に関する業務を行う。</p> <p>(中略)</p>	<p>(保安に関する職務) 第5条 保安に関する職務のうち、本社組織の職務は次のとおり。 (1) 社長は、トップマネジメントとして、管理責任者を指揮し、品質マネジメントシステムの構築、実施、維持、改善に関して、保安活動を統轄するとともに、関係法令及び保安規定の遵守の意識を定着させるための活動並びに健全な安全文化を育成及び維持するための活動を統轄する。また、保安に関する組織（原子炉主任技術者を含む。）から適宜報告を求め、「原子力リスク管理基本マニュアル」及び「トラブル等の報告マニュアル」に基づき、原子力安全を最優先し必要な指示を行う。</p> <p>(中略)</p> <p>2. 保安に関する職務のうち、発電所組織の職務は次のとおり。なお、保全のために行う設計、建設・設置及び保守管理については、第68条（施設管理計画）に基づき実施する。 (1) 所長は、廃炉・汚染水対策最高責任者を補佐し、発電所における保安に関する業務を統括し、その際には主任技術者の意見を尊重する。</p> <p>(中略)</p> <p>(11) 敷地全般管理・対応プログラム部は、5号炉及び6号炉に係る原子炉施設、屋外エリアのプロジェクトの計画及び管理に関する業務（各プログラム部長が所管する業務を除く。）を行う。 (12) ALPS処理水プログラム部は、1～4号炉に係る安全確保設備等のうち、多核種除去設備等により、トリチウム以外の放射性物質を告示濃度限度比総和1未満まで浄化処理した水（以下、ALPS処理水という。）の海洋放出に関連する設備のプロジェクトの計画及び管理、運用方法の検討並びにALPS処理水希釈放出設備の運転計画に関する業務並びにこれらに係る機械設備及び土木設備の設計及び建設・設置に関する業務を行う。また、ALPS処理水の分析の計画に関する業務を行う。 (13) 機械技術グループは、機械設備の設計に関する業務（機械技術GM以外の各プログラム部長及び各GMが所管する業務を除く。）を行う。</p> <p>(中略)</p> <p>(25) 5・6号当直は、5号炉及び6号炉に係る原子炉施設、その他安全確保設備等のうち、放射性固体廃棄物等の管理施設及び関連施設の運転管理に関する業務（5・6号当直長以外の各プログラム部長及び各GMが所管する業務を除く。）を行う。 (26) 水処理当直は、1～4号炉に係る安全確保設備等のうち、汚染水処理設備等、滞留水を貯留する建屋、多核種除去設備等、サブドレン他水処理施設（地下水ドレン集水設備を除く。）及びALPS処理水希釈放出設備の運転管理（運用支援GM、作業管理GM及び水処理計画GMが所管する業務を除く。）に関する業務を行う。 (27) 運用支援グループは、1～4号炉に係る安全確保設備等、5号炉及び6号炉に係る原子炉施設、その他安全確保設備等のうち、使用済燃料共用プール設備、放射性固体廃棄物等の管理施設及び関連施設（雑固体廃棄物焼却設備及び増設雑固体廃棄物焼却設備を除く。）の運転管理のうち、マニュアル・手順書及び設備管理に関する業務を行う。また、1～4号炉に係る安全確保設備等のうち、原子炉圧力容器・格納容器注水設備（ろ過水タンク、純水タンク及び原水地下タンク）、その他安全確保設備等のうち、放射性固体廃棄物等の管理施設及び関連施設（雑固体廃棄物焼却設備及び増設雑固体廃棄物焼却設備）、大型機器除染設備並びに減容処理設備の運用に関する業務を行う。</p> <p>(中略)</p>	<p>ALPS処理水海洋放出運用体制変更に伴う変更</p>

福島第一原子力発電所 特定原子力施設に係る実施計画変更比較表（第Ⅲ章 第1編）

変更前	変更後	変更理由
<p>(34) 処理設備グループは、1～4号炉に係る安全確保設備等のうち、汚染水処理設備等及び多核種除去設備等に係る機械設備の建設・設置及び保守管理に関する業務（地下水対策設備GM、貯留設備GMが所管する業務を除く。）を行う。</p> <p>(35) 貯留設備グループは、1～4号炉に係る安全確保設備等のうち、汚染水処理設備等（貯留設備）の土木設備の保守管理、汚染水処理設備等（貯留設備の付帯設備）並びに雨水処理設備等の建設・設置及び保守管理に関する業務を行う。</p> <p>(36) 電気設備保守グループは、電気設備の保守管理並びに電源車の運用及び保守管理に関する業務（配電・電路GM及び建築設備保守GMが所管する業務を除く。）を行う。</p> <p>(37) 電気設備建設グループは、電気設備の建設・設置に関する業務（配電・電路GMが所管する業務を除く。）を行う。</p> <p>(38) 燃料計装設備グループは、計装設備の建設・設置及び保守管理に関する業務（燃料計装設備GM以外の各プログラム部長及び各GMが所管する業務を除く。）を行う。</p> <p>(39) 水処理計装設備グループは、1～4号炉に係る安全確保設備等のうち、汚染水処理設備等、滞留水を貯留する建屋、多核種除去設備等、サブドレン他水処理施設、油処理装置、3号機原子炉格納容器内取水設備、5号炉及び6号炉に係る原子炉施設のうち、5・6号炉仮設備（滞留水貯留設備）、その他安全確保設備等のうち、放射性固体廃棄物等の管理施設及び関連施設、放射性物質分析・研究施設第1棟、大型機器除染設備並びに減容処理設備に係る計装設備の建設・設置及び保守管理に関する業務を行う。<u>また、1～4号炉に係る安全確保設備等のうち、ALPS処理水の海洋放出に関連する設備に係る計装設備の建設・設置に関する業務を行う。</u></p> <p>(40) 土木基盤設備グループは、土木設備の建設・設置及び保守管理に関する業務（土木基盤設備GM以外の各プログラム部長及び各GMが所管する業務を除く。）を行う。</p> <p>(省略)</p>	<p>(34) 処理設備グループは、1～4号炉に係る安全確保設備等のうち、汚染水処理設備等及び多核種除去設備等に係る機械設備の建設・設置及び保守管理に関する業務（地下水対策設備GM、貯留設備GMが所管する業務を除く。）を行う。</p> <p>(35) 貯留設備グループは、1～4号炉に係る安全確保設備等のうち、汚染水処理設備等（貯留設備）の土木設備及びALPS処理水希釈放出設備の機械設備の保守管理並びに汚染水処理設備等（貯留設備の付帯設備）及び雨水処理設備等の建設・設置及び保守管理に関する業務を行う。</p> <p>(36) 電気設備保守グループは、電気設備の保守管理並びに電源車の運用及び保守管理に関する業務（配電・電路GM及び建築設備保守GMが所管する業務を除く。）を行う。</p> <p>(37) 電気設備建設グループは、電気設備の建設・設置に関する業務（配電・電路GMが所管する業務を除く。）を行う。</p> <p>(38) 燃料計装設備グループは、計装設備の建設・設置及び保守管理に関する業務（燃料計装設備GM以外の各プログラム部長及び各GMが所管する業務を除く。）を行う。</p> <p>(39) 水処理計装設備グループは、1～4号炉に係る安全確保設備等のうち、汚染水処理設備等、滞留水を貯留する建屋、多核種除去設備等、サブドレン他水処理施設、油処理装置、3号機原子炉格納容器内取水設備、<u>ALPS処理水希釈放出設備</u>、5号炉及び6号炉に係る原子炉施設のうち、5・6号炉仮設備（滞留水貯留設備）、その他安全確保設備等のうち、放射性固体廃棄物等の管理施設及び関連施設、放射性物質分析・研究施設第1棟、大型機器除染設備並びに減容処理設備に係る計装設備の建設・設置及び保守管理に関する業務を行う。</p> <p>(40) 土木基盤設備グループは、土木設備の建設・設置及び保守管理に関する業務（土木基盤設備GM以外の各プログラム部長及び各GMが所管する業務を除く。）を行う。</p> <p>(省略)</p>	<p>ALPS処理水海洋放出運用体制変更に伴う変更</p>

変 更 前	変 更 後	変 更 理 由
<p style="text-align: center;">附 則</p> <p>附則（令和4年10月27日 原規規発第2210277号） （施行期日） 第1条 <u>この規定は、令和4年11月4日から施行する。</u></p> <p>2. 第42条については、1号大型カバー換気設備の運用を開始した時点から適用することとし、それまでの間は従前の例による。</p> <p>附則（令和4年5月9日 原規規発第2205093号） （施行期日） 第1条</p> <p>2. 第4条、第5条、第52条、第56条及び第57条については、本実施計画変更認可申請書の認可を受けた日又は令和4年1月14日付にて申請した福島第一原子力発電所 特定原子力施設に係る実施計画（Ⅳ 特定核燃料物質の防護）変更認可申請書の認可を受けた日のいずれか遅い日より30日以内に施行することとし、それまでの間は従前の例による。</p> <p>（省略）</p>	<p style="text-align: center;">附 則</p> <p><u>附則（ （施行期日） 第1条 この規定は、原子力規制委員会の認可を受けた日から10日以内に施行する。 2. 第5条については、ALPS処理水希釈放出設備の運用を開始した時点から適用することとし、それまでの間は従前の例による。</u></p> <p>附則（令和4年10月27日 原規規発第2210277号） （施行期日） 第1条</p> <p>2. 第42条については、1号大型カバー換気設備の運用を開始した時点から適用することとし、それまでの間は従前の例による。</p> <p>附則（令和4年5月9日 原規規発第2205093号） （施行期日） 第1条</p> <p>2. 第4条、第5条、第52条、第56条及び第57条については、本実施計画変更認可申請書の認可を受けた日又は令和4年1月14日付にて申請した福島第一原子力発電所 特定原子力施設に係る実施計画（Ⅳ 特定核燃料物質の防護）変更認可申請書の認可を受けた日のいずれか遅い日より30日以内に施行することとし、それまでの間は従前の例による。</p> <p>（省略）</p>	

福島第一原子力発電所 特定原子力施設に係る実施計画変更比較表（第Ⅲ章 第2編）

変 更 前	変 更 後	変 更 理 由
<p>(保安に関する職務) 第5条 保安に関する職務のうち、本社組織の職務は次のとおり。 (1) 社長は、トップマネジメントとして、管理責任者を指揮し、品質マネジメントシステムの構築、実施、維持、改善に関して、保安活動を統轄するとともに、関係法令及び保安規定の遵守の意識を定着させるための活動並びに健全な安全文化を育成及び維持するための活動を統轄する。また、保安に関する組織（原子炉主任技術者を含む。）から適宜報告を求め、「原子力リスク管理基本マニュアル」及び「トラブル等の報告マニュアル」に基づき、原子力安全を最優先し必要な指示を行う。</p> <p>(中略)</p> <p>2. 保安に関する職務のうち、発電所組織の職務は次のとおり。なお、保全のために行う設計、建設・設置及び保守管理については、第107条（施設管理計画）に基づき実施する。 (1) 所長は、廃炉・汚染水対策最高責任者を補佐し、発電所における保安に関する業務を統括し、その際には主任技術者の意見を尊重する。</p> <p>(中略)</p> <p>(11) 敷地全般管理・対応プログラム部は、5号炉及び6号炉に係る原子炉施設、屋外エリアのプロジェクトの計画及び管理に関する業務（各プログラム部長が所管する業務を除く。）を行う。 (12) ALPS処理水プログラム部は、1～4号炉に係る安全確保設備等のうち、多核種除去設備等により、トリチウム以外の放射性物質を告示濃度限度比総和1未満まで浄化処理した水（以下、ALPS処理水という。）の海洋放出に関連する設備のプロジェクトの計画及び管理、運用方法の検討に関する業務並びにこれらに係る機械設備及び土木設備の設計及び建設・設置に関する業務を行う。また、ALPS処理水の分析の計画に関する業務を行う。 (13) 機械技術グループは、機械設備の設計に関する業務（機械技術GM以外の各プログラム部長及び各GMが所管する業務を除く。）を行う。</p> <p>(中略)</p> <p>(25) 5・6号当直は、5号炉及び6号炉に係る原子炉施設、その他安全確保設備等のうち、放射性固体廃棄物等の管理施設及び関連施設の運転管理に関する業務（5・6号当直長以外の各プログラム部長及び各GMが所管する業務を除く。）を行う。 (26) 水処理当直は、1～4号炉に係る安全確保設備等のうち、汚染水処理設備等、滞留水を貯留する建屋、多核種除去設備等及びサブドレン他水処理施設（地下水ドレン集水設備を除く。）の運転管理（運用支援GM、作業管理GM及び水処理計画GMが所管する業務を除く。）に関する業務を行う。 (27) 運用支援グループは、1～4号炉に係る安全確保設備等、5号炉及び6号炉に係る原子炉施設、その他安全確保設備等のうち、使用済燃料共用プール設備、放射性固体廃棄物等の管理施設及び関連施設（雑固体廃棄物焼却設備及び増設雑固体廃棄物焼却設備を除く。）の運転管理のうち、マニュアル・手順書及び設備管理に関する業務を行う。また、1～4号炉に係る安全確保設備等のうち、原子炉圧力容器・格納容器注水設備（ろ過水タンク、純水タンク及び原水地下タンク）、その他安全確保設備等のうち、放射性固体廃棄物等の管理施設及び関連施設（雑固体廃棄物焼却設備及び増設雑固体廃棄物焼却設備）、大型機器除染設備並びに減容処理設備の運用に関する業務を行う。</p> <p>(中略)</p>	<p>(保安に関する職務) 第5条 保安に関する職務のうち、本社組織の職務は次のとおり。 (1) 社長は、トップマネジメントとして、管理責任者を指揮し、品質マネジメントシステムの構築、実施、維持、改善に関して、保安活動を統轄するとともに、関係法令及び保安規定の遵守の意識を定着させるための活動並びに健全な安全文化を育成及び維持するための活動を統轄する。また、保安に関する組織（原子炉主任技術者を含む。）から適宜報告を求め、「原子力リスク管理基本マニュアル」及び「トラブル等の報告マニュアル」に基づき、原子力安全を最優先し必要な指示を行う。</p> <p>(中略)</p> <p>2. 保安に関する職務のうち、発電所組織の職務は次のとおり。なお、保全のために行う設計、建設・設置及び保守管理については、第107条（施設管理計画）に基づき実施する。 (1) 所長は、廃炉・汚染水対策最高責任者を補佐し、発電所における保安に関する業務を統括し、その際には主任技術者の意見を尊重する。</p> <p>(中略)</p> <p>(11) 敷地全般管理・対応プログラム部は、5号炉及び6号炉に係る原子炉施設、屋外エリアのプロジェクトの計画及び管理に関する業務（各プログラム部長が所管する業務を除く。）を行う。 (12) ALPS処理水プログラム部は、1～4号炉に係る安全確保設備等のうち、多核種除去設備等により、トリチウム以外の放射性物質を告示濃度限度比総和1未満まで浄化処理した水（以下、ALPS処理水という。）の海洋放出に関連する設備のプロジェクトの計画及び管理、運用方法の検討並びにALPS処理水希釈放出設備の運転計画に関する業務並びにこれらに係る機械設備及び土木設備の設計及び建設・設置に関する業務を行う。また、ALPS処理水の分析の計画に関する業務を行う。 (13) 機械技術グループは、機械設備の設計に関する業務（機械技術GM以外の各プログラム部長及び各GMが所管する業務を除く。）を行う。</p> <p>(中略)</p> <p>(25) 5・6号当直は、5号炉及び6号炉に係る原子炉施設、その他安全確保設備等のうち、放射性固体廃棄物等の管理施設及び関連施設の運転管理に関する業務（5・6号当直長以外の各プログラム部長及び各GMが所管する業務を除く。）を行う。 (26) 水処理当直は、1～4号炉に係る安全確保設備等のうち、汚染水処理設備等、滞留水を貯留する建屋、多核種除去設備等、サブドレン他水処理施設（地下水ドレン集水設備を除く。）及びALPS処理水希釈放出設備の運転管理（運用支援GM、作業管理GM及び水処理計画GMが所管する業務を除く。）に関する業務を行う。 (27) 運用支援グループは、1～4号炉に係る安全確保設備等、5号炉及び6号炉に係る原子炉施設、その他安全確保設備等のうち、使用済燃料共用プール設備、放射性固体廃棄物等の管理施設及び関連施設（雑固体廃棄物焼却設備及び増設雑固体廃棄物焼却設備を除く。）の運転管理のうち、マニュアル・手順書及び設備管理に関する業務を行う。また、1～4号炉に係る安全確保設備等のうち、原子炉圧力容器・格納容器注水設備（ろ過水タンク、純水タンク及び原水地下タンク）、その他安全確保設備等のうち、放射性固体廃棄物等の管理施設及び関連施設（雑固体廃棄物焼却設備及び増設雑固体廃棄物焼却設備）、大型機器除染設備並びに減容処理設備の運用に関する業務を行う。</p> <p>(中略)</p>	<p>ALPS処理水海洋放出運用体制変更に伴う変更</p>

福島第一原子力発電所 特定原子力施設に係る実施計画変更比較表（第Ⅲ章 第2編）

変 更 前	変 更 後	変 更 理 由
<p>(34) 処理設備グループは、1～4号炉に係る安全確保設備等のうち、汚染水処理設備等及び多核種除去設備等に係る機械設備の建設・設置及び保守管理に関する業務（地下水対策設備GM、貯留設備GMが所管する業務を除く。）を行う。</p> <p>(35) 貯留設備グループは、1～4号炉に係る安全確保設備等のうち、汚染水処理設備等（貯留設備）の土木設備の保守管理、汚染水処理設備等（貯留設備の付帯設備）<u>並びに</u>雨水処理設備等の建設・設置及び保守管理に関する業務を行う。</p> <p>(36) 電気設備保守グループは、電気設備の保守管理並びに電源車の運用及び保守管理に関する業務（配電・電路GM及び建築設備保守GMが所管する業務を除く。）を行う。</p> <p>(37) 電気設備建設グループは、電気設備の建設・設置に関する業務（配電・電路GMが所管する業務を除く。）を行う。</p> <p>(38) 燃料計装設備グループは、計装設備の建設・設置及び保守管理に関する業務（燃料計装設備GM以外の各プログラム部長及び各GMが所管する業務を除く。）を行う。</p> <p>(39) 水処理計装設備グループは、1～4号炉に係る安全確保設備等のうち、汚染水処理設備等、滞留水を貯留する建屋、多核種除去設備等、サブドレン他水処理施設、油処理装置、3号機原子炉格納容器内取水設備、5号炉及び6号炉に係る原子炉施設のうち、5・6号炉仮設備（滞留水貯留設備）、その他安全確保設備等のうち、放射性固体廃棄物等の管理施設及び関連施設、放射性物質分析・研究施設第1棟、大型機器除染設備並びに減容処理設備に係る計装設備の建設・設置及び保守管理に関する業務を行う。<u>また、1～4号炉に係る安全確保設備等のうち、ALPS処理水の海洋放出に関連する設備に係る計装設備の建設・設置に関する業務を行う。</u></p> <p>(40) 土木基盤設備グループは、土木設備の建設・設置及び保守管理に関する業務（土木基盤設備GM以外の各プログラム部長及び各GMが所管する業務を除く。）を行う。</p> <p>(省略)</p>	<p>(34) 処理設備グループは、1～4号炉に係る安全確保設備等のうち、汚染水処理設備等及び多核種除去設備等に係る機械設備の建設・設置及び保守管理に関する業務（地下水対策設備GM、貯留設備GMが所管する業務を除く。）を行う。</p> <p>(35) 貯留設備グループは、1～4号炉に係る安全確保設備等のうち、汚染水処理設備等（貯留設備）の土木設備<u>及びALPS処理水希釈放出設備の機械設備</u>の保守管理<u>並びに</u>汚染水処理設備等（貯留設備の付帯設備）<u>及び</u>雨水処理設備等の建設・設置及び保守管理に関する業務を行う。</p> <p>(36) 電気設備保守グループは、電気設備の保守管理並びに電源車の運用及び保守管理に関する業務（配電・電路GM及び建築設備保守GMが所管する業務を除く。）を行う。</p> <p>(37) 電気設備建設グループは、電気設備の建設・設置に関する業務（配電・電路GMが所管する業務を除く。）を行う。</p> <p>(38) 燃料計装設備グループは、計装設備の建設・設置及び保守管理に関する業務（燃料計装設備GM以外の各プログラム部長及び各GMが所管する業務を除く。）を行う。</p> <p>(39) 水処理計装設備グループは、1～4号炉に係る安全確保設備等のうち、汚染水処理設備等、滞留水を貯留する建屋、多核種除去設備等、サブドレン他水処理施設、油処理装置、3号機原子炉格納容器内取水設備、<u>ALPS処理水希釈放出設備</u>、5号炉及び6号炉に係る原子炉施設のうち、5・6号炉仮設備（滞留水貯留設備）、その他安全確保設備等のうち、放射性固体廃棄物等の管理施設及び関連施設、放射性物質分析・研究施設第1棟、大型機器除染設備並びに減容処理設備に係る計装設備の建設・設置及び保守管理に関する業務を行う。</p> <p>(40) 土木基盤設備グループは、土木設備の建設・設置及び保守管理に関する業務（土木基盤設備GM以外の各プログラム部長及び各GMが所管する業務を除く。）を行う。</p> <p>(省略)</p>	<p>ALPS処理水海洋放出運用体制変更に伴う変更</p>

変 更 前	変 更 後	変 更 理 由
<p style="text-align: center;">附 則</p> <p><u>附則（令和4年7月22日 原規規発第2207222号）</u> （施行期日） 第1条 <u>この規定は、令和4年8月1日から施行する。</u></p> <p>附則（令和4年5月9日 原規規発第2205093号） （施行期日） 第1条 <u>この規定は、令和4年5月16日から施行する。</u></p> <p>2. 第4条、第5条、第95条、第97条及び第98条については、本実施計画変更認可申請書の認可を受けた日又は令和4年1月14日付にて申請した福島第一原子力発電所 特定原子力施設に係る実施計画（Ⅳ 特定核燃料物質の防護）変更認可申請書の認可を受けた日のいずれか遅い日より30日以内に施行することとし、それまでの間は従前の例による。</p> <p>附則（令和3年11月11日 原規規発第2111112号） （施行期日） 第1条</p> <p>2. 第98条の図98、第101条の図101、添付1（管理区域図）の全体図における周辺監視区域境界及び添付2（管理対象区域図）の全体図における周辺監視区域境界については、放射性物質分析・研究施設第1棟の設置に伴う周辺監視区域柵の設置工事が終了した時点から適用することとし、それまでの間は従前の例による。</p> <p>3. 添付1（管理区域図）の全体図における放射性物質分析・研究施設第1棟及び放射性物質分析・研究施設第1棟の管理区域図面並びに添付2（管理対象区域図）の全体図における放射性物質分析・研究施設第1棟及び放射性物質分析・研究施設第1棟の管理対象区域図面の変更は、それぞれの区域の区域区分の変更をもって適用することとし、それまでの間は従前の例による。</p> <p>4. 添付1（管理区域図）における増設焼却炉建屋（1階・2階）の管理区域図面及び添付2（管理対象区域図）における増設焼却炉建屋（1階・2階）の管理対象区域図面の変更は、それぞれの区域の変更をもって適用することとし、それまでの間は従前の例による。</p> <p>（省略）</p>	<p style="text-align: center;">附 則</p> <p><u>附則（ （施行期日） 第1条</u> <u>この規定は、原子力規制委員会の認可を受けた日から10日以内に施行する。</u></p> <p><u>2. 第5条については、ALPS処理水希釈放出設備の運用を開始した時点から適用することとし、それまでの間は従前の例による。</u></p> <p>附則（令和4年5月9日 原規規発第2205093号） （施行期日） 第1条</p> <p>2. 第4条、第5条、第95条、第97条及び第98条については、本実施計画変更認可申請書の認可を受けた日又は令和4年1月14日付にて申請した福島第一原子力発電所 特定原子力施設に係る実施計画（Ⅳ 特定核燃料物質の防護）変更認可申請書の認可を受けた日のいずれか遅い日より30日以内に施行することとし、それまでの間は従前の例による。</p> <p>附則（令和3年11月11日 原規規発第2111112号） （施行期日） 第1条</p> <p>2. 第98条の図98、第101条の図101、添付1（管理区域図）の全体図における周辺監視区域境界及び添付2（管理対象区域図）の全体図における周辺監視区域境界については、放射性物質分析・研究施設第1棟の設置に伴う周辺監視区域柵の設置工事が終了した時点から適用することとし、それまでの間は従前の例による。</p> <p>3. 添付1（管理区域図）の全体図における放射性物質分析・研究施設第1棟及び放射性物質分析・研究施設第1棟の管理区域図面並びに添付2（管理対象区域図）の全体図における放射性物質分析・研究施設第1棟及び放射性物質分析・研究施設第1棟の管理対象区域図面の変更は、それぞれの区域の区域区分の変更をもって適用することとし、それまでの間は従前の例による。</p> <p>4. 添付1（管理区域図）における増設焼却炉建屋（1階・2階）の管理区域図面及び添付2（管理対象区域図）における増設焼却炉建屋（1階・2階）の管理対象区域図面の変更は、それぞれの区域の変更をもって適用することとし、それまでの間は従前の例による。</p> <p>（省略）</p>	

変 更 前	変 更 後	変 更 理 由
<p>2 放射性廃棄物等の管理に関する補足説明</p> <p>2.1 放射性廃棄物等の管理</p> <p>（中略）</p> <p>2.1.2 放射性液体廃棄物等の管理</p> <p>（中略）</p> <p>(5) 排水管理の方法</p> <p>（中略）</p> <p>なお、ALPS 処理水中のトリチウム以外の放射性核種の特定及びその後の測定・評価の対象とする放射性核種の選定の考え方は<u>以下</u>の通り。</p> <p><u>・多核種除去設備等処理水の主要 7 核種に炭素 14 及びテクネチウム 99 を加えた放射能濃度の分析結果の合計値と全β測定値において、現行の 64 核種以外の放射性核種の存在を疑わせるようなかい離は認められていないことや、ALPS 処理水を海洋放出する時点においては、十分に減衰して存在量が十分少なくなっている ALPS 除去対象核種も考えられること等から、トリチウム以外の放射性核種の告示濃度限度比総和 1 未満を満足すると考えている。</u></p> <p><u>・この上で、告示濃度限度比総和 1 未満を満足することを確実なものとするため、国内における廃止措置や埋設施設に関する知見を踏まえ、汚染水中に有意に存在するか徹底的に検証を実施した上で、測定・評価の対象とする放射性核種を選定する。</u></p> <p>（中略）</p> <p>2.1.2.4 添付資料</p> <p>添付資料－1 サブドレン他水処理施設の排水管理に関する運用について</p> <p>添付資料－2 サブドレン他水処理施設の排水に係る評価対象核種について</p> <p>添付資料－3 サブドレン他水処理施設の排水管理を行う核種選定実施のための確認対象核種について</p> <p>添付資料－4 確認対象核種の再選定について（事故発災から 5 年経過後の減衰等を考慮した見直し）</p> <p>（中略）</p> <p>（現行記載なし）</p>	<p>2 放射性廃棄物等の管理に関する補足説明</p> <p>2.1 放射性廃棄物等の管理</p> <p>（中略）</p> <p>2.1.2 放射性液体廃棄物等の管理</p> <p>（中略）</p> <p>(5) 排水管理の方法</p> <p>（中略）</p> <p>なお、ALPS 処理水中のトリチウム以外の放射性核種の特定及びその後の測定・評価の対象とする放射性核種の選定の考え方は<u>添付資料－5</u>の通り。</p> <p>（中略）</p> <p>2.1.2.4 添付資料</p> <p>添付資料－1 サブドレン他水処理施設の排水管理に関する運用について</p> <p>添付資料－2 サブドレン他水処理施設の排水に係る評価対象核種について</p> <p>添付資料－3 サブドレン他水処理施設の排水管理を行う核種選定実施のための確認対象核種について</p> <p>添付資料－4 確認対象核種の再選定について（事故発災から 5 年経過後の減衰等を考慮した見直し）</p> <p><u>添付資料－5 ALPS 処理水海洋放出時の測定・評価対象核種の選定について</u></p> <p>（中略）</p> <p><u>ALPS 処理水海洋放出時の測定・評価対象核種の選定について</u></p> <p>（新規記載）</p> <p>（以下省略）</p>	<p>ALPS 処理水海洋放出時の測定・評価対象核種の選定について、添付資料に記載するため、記載の変更及び削除。</p> <p>ALPS 処理水海洋放出時の測定・評価対象核種の選定についてを追加</p> <p><u>添付資料－5</u></p> <p>ALPS 処理水海洋放出時の測定・評価対象核種の選定についてを追加</p>

変更前	変更後	変更理由
<p>2.2 線量評価</p> <p>(中略)</p> <p>2.2.3 放射性液体廃棄物等の線量評価</p> <p>2.2.3.1 線量評価の方法</p> <p>(1) 評価対象核種</p> <p>ALPS 処理水については、トリチウム及びトリチウム以外の放射性核種を評価対象とする。なお、トリチウム以外の対象放射性核種の選定の考え方は、「3.2.1.2.3(5)排水管理の方法」を参照。</p> <p>(以下省略)</p>	<p>2.2 線量評価</p> <p>(中略)</p> <p>2.2.3 放射性液体廃棄物等の線量評価</p> <p>2.2.3.1 線量評価の方法</p> <p>(1) 評価対象核種</p> <p>ALPS 処理水については、トリチウム及びトリチウム以外の放射性核種を評価対象とする。なお、トリチウム以外の対象放射性核種の選定の考え方は、「Ⅲ 第3編 2.1.2 放射性液体廃棄物等の管理」を参照。</p> <p>(以下省略)</p>	<p>記載の適正化</p>

福島第一原子力発電所 特定原子力施設に係る実施計画変更比較表（参考資料）

変 更 前	変 更 後	変 更 理 由
<p>参考資料</p> <p>「東京電力ホールディングス株式会社福島第一原子力発電所における多核種除去設備等処理水の処分に関する基本方針」を踏まえた対応について</p> <p>(中略)</p> <p>上記⑥の人および環境への放射線の影響について、2022年 <u>4</u>月時点における<u>設計</u>段階の評価結果を添付する。</p> <p>(中略)</p> <p>添付資料－2 ALPS 処理水の海洋放出に係る放射線影響評価報告書 (<u>設計</u>段階・<u>改訂版</u>)</p>	<p>参考資料</p> <p>「東京電力ホールディングス株式会社福島第一原子力発電所における多核種除去設備等処理水の処分に関する基本方針」を踏まえた対応について</p> <p>(中略)</p> <p>上記⑥の人および環境への放射線の影響について、2022年 <u>11</u>月時点における<u>建設</u>段階の評価結果を添付する。</p> <p>(中略)</p> <p>添付資料－2 ALPS 処理水の海洋放出に係る放射線<u>環境</u>影響評価報告書 (<u>建設</u>段階)</p>	<p>放射線環境影響評価報告書改訂に伴う変更</p> <p>放射線環境影響評価報告書改訂に伴う変更</p>

福島第一原子力発電所 特定原子力施設に係る実施計画変更比較表（参考資料 添付資料1）

変更前	変更後	変更理由
<p style="text-align: right;">添付資料-1</p> <p style="text-align: center;">政府方針を踏まえた対応について</p> <p>(中略)</p> <p style="text-align: right;">別紙-2</p> <p style="text-align: center;">海洋放出初期の<u>少量放出の方法</u>の補足説明</p> <p>ALPS 処理水の海洋放出にあたって、測定・確認用設備において測定・確認済みの ALPS 処理水（約 1 万 m³/タンク群）ごとに、希釈放出することになっている。このとき、政府方針を踏まえて、初期段階では慎重に少量での放出から開始するが、<u>次の 2 段階で実施し、必要な検証を実施する。</u></p> <p>第 1 段階：ALPS 処理水希釈放出設備により、想定通り希釈できていることを確認することを目的に、放水立坑（上流水槽）を使用し、少量の ALPS 処理水等を希釈後、トリチウム濃度を直接確認した後に海洋放出する。<u>(1. 第 1 段階の運用方法 参照)</u></p> <p>第 2 段階：ALPS 処理水希釈放出設備及び関連施設の運用手順を確実に実施できることを確認すること、及び海洋放出により海水中のトリチウム濃度に想定以上の変化がないことを確認することを目的に、<u>ALPS 処理水の放出量および放出間隔を調整しながら</u>海洋放出する。<u>第 2 段階の放出方法については、放出開始初年度の放出計画で定める。</u></p> <p><u>なお、第 2 段階終了後は、測定・確認用設備において測定済みの ALPS 処理水約 1 万 m³/タンク群を連続放出、かつタンク群ごとの放出間隔を空けないで実施する。</u></p> <p>1. <u>第 1 段階の運用方法</u></p> <p>放水立坑（上流水槽）約 2,000m³ を空にした後、海水移送ポンプ 1 台を運転し、少量（20m³ 以下）の ALPS 処理水を流入させる。</p> <p>その後、放水立坑（上流水槽）から採水しトリチウム濃度を測定する。ALPS 処理水移送量と希釈海水量から求めた計算上のトリチウム濃度とこれを比較し、同程度であること <u>および</u> 1,500Bq/L 未満であることを確認した後、<u>再度希釈海水を流し海洋へ放出する。</u></p> <p>(中略)</p>	<p style="text-align: right;">添付資料-1</p> <p style="text-align: center;">政府方針を踏まえた対応について</p> <p>(中略)</p> <p style="text-align: right;">別紙-2</p> <p style="text-align: center;">海洋放出初期の<u>少量での放出</u>の補足説明</p> <p>ALPS 処理水の海洋放出にあたって、測定・確認用設備において測定・確認済みの ALPS 処理水（約 1 万 m³/タンク群）ごとに、希釈放出することになっている。このとき、政府方針を踏まえて、<u>通常放出に先立つ</u>初期段階では「慎重に少量での放出」から開始する <u>こととしており、必要な検証目的に応じて、次の 2 段階で実施する。</u></p> <p>第 1 段階：<u>「トリチウム濃度の直接確認」という。</u></p> <p>ALPS 処理水希釈放出設備により、想定通り希釈できていることを確認することを目的に、放水立坑（上流水槽）を使用し、<u>極</u>少量の ALPS 処理水を希釈後、トリチウム濃度を直接確認し海洋放出する。</p> <p>第 2 段階：<u>「設備健全性及び運用手順等の確認放出」という。</u></p> <p><u>第 1 段階に続き、</u>ALPS 処理水希釈放出設備及び関連施設の運用手順を確実に実施できることを確認すること、及び海洋放出により海水中のトリチウム濃度に想定以上の変化がないことを確認することを目的に、<u>測定・確認用設備に貯留している、第 1 段階放出後の残り（約 1 万 m³）の ALPS 処理水を所定の計画に基づく方法で</u>海洋放出する。</p> <p>1. 運用方法</p> <p>放水立坑（上流水槽）約 2,000m³ を空にした後、海水移送ポンプ 1 台を運転し、<u>極</u>少量（20m³ 以下）の ALPS 処理水を流入させる。</p> <p>その後、放水立坑（上流水槽）から採水しトリチウム濃度を測定する。ALPS 処理水移送量と希釈海水量から求めた計算上のトリチウム濃度とこれを比較し、同程度であること <u>及び</u> 1,500Bq/L 未満であることを確認する。<u>引き続き、第 2 段階として連続で海洋放出する。</u></p> <p>(中略)</p>	<p>運用方法の検討を踏まえた、記載の適正化</p>

変更前	変更後	変更理由
<div data-bbox="83 212 1142 613" data-label="Diagram"> </div> <p data-bbox="92 625 587 802">③放水立坑（上流水槽）が満水になる前にポンプを停止し、放水立坑（上流水槽）内の水を採水・測定する。<u>（結果が出るまで放出しない。）</u></p> <p data-bbox="608 625 1133 898">④トリチウム濃度を確認し、計算上のトリチウム濃度と実際の濃度が同程度であることを確認できた後、再度海水を流し、放水立坑（上流水槽）内の水を海洋へ放出する。</p> <p data-bbox="480 947 884 982">図－1 第1段階の運用イメージ</p> <p data-bbox="92 1157 231 1192">(以下省略)</p>	<div data-bbox="1308 212 2368 613" data-label="Diagram"> </div> <p data-bbox="1317 625 1813 751">③放水立坑（上流水槽）が満水になる前にポンプを停止し、放水立坑（上流水槽）内の水を採水・測定する。</p> <p data-bbox="1317 766 1813 942">④トリチウム濃度を確認し、計算上のトリチウム濃度と実際の濃度が同程度であることを確認する。</p> <p data-bbox="1834 625 2359 991">⑤引き続き第2段階に移行し、海水ポンプ2台以上を起動し海水流量が安定した後に、ALPS 処理水移送ポンプを起動し連続での海洋放出を行う。なお、第1段階で放水立坑（上流水槽）に貯留されていた水は、第2段階における海水ポンプ2台以上の起動により、放水設備に排水されることとなる。</p> <p data-bbox="1676 1039 2139 1075">図－1 少量での放出の運用イメージ</p> <p data-bbox="1317 1144 1457 1180">(以下省略)</p>	<p data-bbox="2525 625 2890 688">運用方法の検討を踏まえた、記載の適正化</p> <p data-bbox="2448 1075 2516 1110">以上</p>

福島第一原子力発電所 特定原子力施設に係る実施計画変更比較表（参考資料_添付資料2）

変 更 前	変 更 後	変 更 理 由
<p style="text-align: right;">添付資料-2</p> <p>多核種除去設備等処理水（ALPS 処理水）の海洋放出に係る 放射線影響評価報告書 <u>（設計段階・改訂版）</u></p> <p>2022 年 <u>4</u> 月 東京電力ホールディングス株式会社</p>	<p style="text-align: right;">添付資料-2</p> <p>多核種除去設備等処理水（ALPS 処理水）の海洋放出に係る 放射線<u>環境</u>影響評価報告書 <u>（建設段階）</u></p> <p>2022 年 <u>11</u> 月 東京電力ホールディングス株式会社</p>	<p>時点更新に伴う記載の適正化</p>

福島第一原子力発電所 特定原子力施設に係る実施計画変更比較表（参考資料_添付資料2）

変 更 前	変 更 後	変 更 理 由
<p>エグゼクティブサマリー</p> <p>(中略)</p> <p>次に、2013年に汚染水の貯蔵に伴うリスク問題が顕在化してから6年以上もの長い間、専門家間でALPS処理水の取扱いについて複数の案が検討されてきた経緯(2章)、本評価の目的(3章)、評価の考え方(4章)、ALPS <u>による対象核種の除去の仕組み</u>および <u>ALPS 処理水</u>放出設備の概要(5章)をそれぞれ説明いたします。</p> <p>続く6章および7章では、人および海生動植物への放射線影響評価に関して説明いたします。各章では、放射線影響評価の主要な構成要素であるソースターム、海水中の拡散・移行のモデリング、被ばく経路、代表的個人・標準動植物の設定に関する考え方が詳述されています。</p> <p>(中略)</p> <p>社内外の専門家による上記の合理的かつ保守的な想定に基づき得られた放射線影響に関する評価結果からは、①ALPS処理水が福島第一原子力発電所の沖合約1kmの海底から放出された場合に、放出点近傍の最も影響を受けると想定される人が受ける放射線による影響は、国際的なガイドラインに沿って定められている我が国の安全基準と比べて、およそ <u>3万分の1</u>～<u>3,000分の1</u>程度と十分に小さいこと、また、②福島第一原子力発電所周辺10km×10kmの海域に生息する動植物に与える影響も、ICRPが提唱する、その水準を超えると当該動植物種に何らかの影響が生じることが懸念されるとされるレベル(誘導考慮参考レベル)下限値のおよそ <u>50万分の1</u>～<u>2万分の1</u>程度にとどまること、さらに、③放出点から離れた地域に及ぼす影響(トランスバウンダリー・インパクト)は検知できないほど小さい、という評価が得られました。</p> <p>(中略)</p> <p>9章では、ALPS処理水の海洋放出に伴い実施するモニタリングの計画に関して説明いたします。これには、測定点、測定対象、頻度の増加など強化・拡充されたモニタリング計画が含まれ、7章までに実施した放射線影響評価の結果を踏まえて適切なものとなっています。</p> <p>(中略)</p> <p>本報告書の評価は、海洋放出に係る計画の設計段階で入手可能な情報を基に実施 <u>したものであり、昨年11月に報告書を公表</u>した後、当社における検討の進捗や意見募集により寄せられた意見、IAEAの専門家によるレビュー、原子力規制委員会との議論等を踏まえて、<u>評価を一部見直し、改訂したものです</u>。当社としては、今後、<u>測定対象核種の厳密な選定を含む設計・運用</u>に関する検討の進捗、各方面からの意見、第三者評価によるクロスチェックなどを通じて得られる知見を反映し、評価をさらに見直し、必要に応じてこの報告書を改訂するとともに、放出計画等の必要な事項に反映していく予定です。</p> <p>なお、当社は、ALPS処理水を放出する前に、希釈前のALPS処理水に含まれる放射性物質を分析し、その結果を公表いたします。また、海洋放出開始当初は海洋放出前に混合・希釈の状況を直接確認し、その結果も公表いたします。さらに、海洋放出の実施に当たっては、周辺環境に与える影響等を監視しつつ、慎重に少量での放出から開始する計画であり、万が一、故障や停電などにより希釈設備等が機能不全に陥った場合や、放出開始後のモニタリングにより <u>異常値が検出された</u>場合には、安全に放出できる状況が確立されたと確認できるまでの間、放出を停止することとし、人および海生動植物の安全確保に最善の努力を尽くします。</p>	<p>エグゼクティブサマリー</p> <p>(中略)</p> <p>次に、2013年に汚染水の貯蔵に伴うリスク問題が顕在化してから6年以上もの長い間、専門家間でALPS処理水の取扱いについて複数の案が検討されてきた経緯(2章)、本評価の目的(3章)、評価の考え方(4章)、ALPS <u>処理水等の水質、放出方法</u>および放出設備の概要(5章)をそれぞれ説明いたします。</p> <p>続く6章および7章では、人および海生動植物への放射線 <u>環境</u>影響評価に関して説明いたします。各章では、放射線 <u>環境</u>影響評価の主要な構成要素であるソースターム、海水中の拡散・移行のモデリング、被ばく経路、代表的個人・標準動植物の設定に関する考え方が詳述されています。</p> <p>(中略)</p> <p>社内外の専門家による上記の合理的かつ保守的な想定に基づき得られた放射線 <u>環境</u>影響に関する評価結果からは、①ALPS処理水が福島第一原子力発電所の沖合約1kmの海底から放出された場合に、放出点近傍の最も影響を受けると想定される人が受ける放射線による影響は、国際的なガイドラインに沿って定められている我が国の安全基準と比べて、およそ <u>50万分の1</u>～<u>5万分の1</u>程度と十分に小さいこと、また、②福島第一原子力発電所周辺10km×10kmの海域に生息する動植物に与える影響も、ICRPが提唱する、その水準を超えると当該動植物種に何らかの影響が生じることが懸念されるとされるレベル(誘導考慮参考レベル)下限値のおよそ <u>2,500万分の1</u>～<u>100万分の1</u>程度にとどまること、さらに、③放出点から離れた地域に及ぼす影響(トランスバウンダリー・インパクト)は検知できないほど小さい、という評価が得られました。</p> <p>(中略)</p> <p>9章では、ALPS処理水の海洋放出に伴い実施するモニタリングの計画に関して説明いたします。これには、測定点、測定対象、頻度の増加など強化・拡充されたモニタリング計画が含まれ、7章までに実施した放射線 <u>環境</u>影響評価の結果を踏まえて適切なものとなっています。</p> <p>(中略)</p> <p>本報告書の評価は、<u>2021年11月に</u>海洋放出に係る計画の設計段階で入手可能な情報を基に実施した後、当社における検討の進捗や意見募集により寄せられた意見、IAEAの専門家によるレビュー、原子力規制委員会との議論等を踏まえて、<u>2022年4月に評価を一部見直し、改訂しました。今回は、さらにその後開始された建設工事の進捗、以前のIAEAの専門家によるレビュー、原子力規制委員会との議論なども踏まえ、ALPS処理水海洋放出時の測定・評価対象核種を選定し、ソースタームを見直し、建設段階の評価として、評価を見直したものです</u>。当社としては、今後、運用に関する検討の進捗、各方面からの意見、第三者評価によるクロスチェックなどを通じて得られる知見を反映し、評価をさらに見直し、必要に応じてこの報告書を改訂するとともに、放出計画等の必要な事項に反映していく予定です。</p> <p>なお、当社は、ALPS処理水を放出する前に、希釈前のALPS処理水に含まれる放射性物質を分析し、その結果を公表いたします。また、海洋放出開始当初は海洋放出前に混合・希釈の状況を直接確認し、その結果も公表いたします。さらに、海洋放出の実施に当たっては、周辺環境に与える影響等を監視しつつ、慎重に少量での放出から開始する計画であり、万が一、故障や停電などにより希釈設備等が機能不全に陥った場合や、放出開始後のモニタリングにより、<u>ベースラインモニタリングの変動範囲と有意な差が見られた</u>場合には、安全に放出できる状況が確立されたと確認できるまでの間、放出を停止することとし、人および海生動植物の安全確保に最善の努力を尽くします。</p>	<p>記載の適正化</p> <p>測定・評価対象核種の選定に伴う記載の適正化</p> <p>記載の適正化</p> <p>時点更新及び測定・評価対象核種の選定に伴う記載の適正化</p>

変更前	変更後	変更理由
<p>目次</p> <p>エグゼクティブサマリー ES-i</p> <p>評価の概要 概要-i</p> <p>1. 背景 1</p> <p>2. ALPS 処理水の取扱いの検討 3</p> <p>3. 評価実施の目的 6</p> <p>4. 評価の考え方 7</p> <p>(1) 線量拘束値 7</p> <p>(2) トリチウムについて 8</p> <p>(3) トリチウム以外の核種の移行、蓄積の評価について 9</p> <p>5. ALPS 処理水等の水質と放出方法 12</p> <p>5-1. ALPS 処理水等の水質について 12</p> <p>5-2. 放出方法 14</p> <p>5-3. 放出設備 17</p> <p>5-3-1. 放出設備の概要 17</p> <p>5-3-2. 測定・確認用設備 19</p> <p>5-3-3. 移送設備 20</p> <p>5-3-4. 希釈設備 21</p> <p>5-3-5. 放水設備（関連施設） 22</p> <p>6. 人（公衆）の防護に関する評価 26</p> <p>6-1. 通常時の被ばく評価 26</p> <p>6-1-1. 評価手順 26</p> <p>6-1-2. 評価方法 27</p> <p>(1) ソースターム（核種ごとの年間放出量） 27</p> <p>(2) 放出後の拡散、移行のモデリング 37</p> <p>(3) 被ばく経路の設定 41</p> <p>a. 外部被ばく 42</p> <p>b. 内部被ばく 47</p> <p>(4) 被ばく評価の対象となる代表的個人の設定 70</p> <p>(5) 線量評価の方法 74</p> <p>6-1-3. 評価結果 75</p> <p>(1) 拡散シミュレーション結果 75</p> <p>(2) 評価に使用する核種ごとの海水中濃度 86</p> <p>(3) 被ばく評価結果 93</p> <p>6-2. 潜在被ばくの評価 98</p> <p>6-2-1. 評価方法 98</p> <p>(1) 潜在被ばくシナリオの特定と選択 98</p> <p>(2) ソースターム（核種ごとの日放出量） 100</p> <p>(3) 拡散、移行のモデリング、被ばく経路 112</p> <p>(4) 代表的個人の設定 112</p> <p>(5) 線量評価の方法 113</p> <p>6-2-2. 評価結果 114</p> <p>(1) 評価に使用する海水中濃度 114</p> <p>(2) 被ばく評価結果 122</p> <p>7. 環境防護に関する評価 123</p> <p>7-1. 評価の考え方 123</p> <p>7-1-1. 評価手順 123</p> <p>7-2. 評価方法 124</p> <p>7-2-1. ソースターム 124</p> <p>7-2-2. 放出後の拡散、移行のモデリング 124</p> <p>(1) 移行モデルの選定 124</p> <p>(2) 海域における移流、拡散の評価 124</p>	<p>目次</p> <p>エグゼクティブサマリー ES-i</p> <p>評価の概要 概要-i</p> <p>1. 背景 1</p> <p>2. ALPS 処理水の取扱いの検討 4</p> <p>3. 評価実施の目的 7</p> <p>4. 評価の考え方 8</p> <p>(1) 線量拘束値 8</p> <p>(2) トリチウムについて 9</p> <p>(3) トリチウム以外の核種の移行、蓄積の評価について 10</p> <p>5. ALPS 処理水等の水質と放出方法 13</p> <p>5-1. ALPS 処理水等の水質について 13</p> <p>5-2. 放出方法 16</p> <p>5-3. 放出設備 19</p> <p>5-3-1. 放出設備の概要 19</p> <p>5-3-2. 測定・確認用設備 21</p> <p>5-3-3. 移送設備 22</p> <p>5-3-4. 希釈設備 23</p> <p>5-3-5. 放水設備（関連施設） 24</p> <p>6. 人（公衆）の防護に関する評価 28</p> <p>6-1. 通常時の被ばく評価 28</p> <p>6-1-1. 評価手順 28</p> <p>6-1-2. 評価方法 29</p> <p>(1) ソースターム（核種ごとの年間放出量） 29</p> <p>(2) 放出後の拡散、移行のモデリング 36</p> <p>(3) 被ばく経路の設定 40</p> <p>a. 外部被ばく 42</p> <p>b. 内部被ばく 46</p> <p>(4) 被ばく評価の対象となる代表的個人の設定 60</p> <p>(5) 線量評価の方法 64</p> <p>6-1-3. 評価結果 65</p> <p>(1) 拡散シミュレーション結果 65</p> <p>(2) 評価に使用する核種ごとの海水中濃度 76</p> <p>(3) 被ばく評価結果 80</p> <p>6-2. 潜在被ばくの評価 85</p> <p>6-2-1. 評価方法 85</p> <p>(1) 潜在被ばくシナリオの特定と選択 85</p> <p>(2) ソースターム（核種ごとの日放出量） 87</p> <p>(3) 拡散、移行のモデリング、被ばく経路 94</p> <p>(4) 代表的個人の設定 97</p> <p>(5) 線量評価の方法 97</p> <p>6-2-2. 評価結果 98</p> <p>(1) 評価に使用する海水中濃度 98</p> <p>(2) 被ばく評価結果 103</p> <p>7. 環境防護に関する評価 105</p> <p>7-1. 評価の考え方 105</p> <p>7-1-1. 評価手順 105</p> <p>7-2. 評価方法 106</p> <p>7-2-1. ソースターム 106</p> <p>7-2-2. 放出後の拡散、移行のモデリング 106</p> <p>(1) 移行モデルの選定 106</p> <p>(2) 海域における移流、拡散の評価 106</p>	<p>記載の適正化</p>

福島第一原子力発電所 特定原子力施設に係る実施計画変更比較表（参考資料_添付資料2）

変更前		変更後		変更理由		
7-2-3.	被ばく経路の設定	124	7-2-3.	被ばく経路の設定	106	
7-2-4.	標準動物、標準植物（評価対象となる生物）の選定	127	7-2-4.	標準動物、標準植物（評価対象となる生物）の選定	109	
7-2-5.	線量評価	127	7-2-5.	線量評価	109	
7-3.	評価結果	137	7-3.	評価結果	115	
7-3-1.	評価に使用する海水中濃度	137	7-3-1.	評価に使用する海水中濃度	115	
7-3-2.	被ばく評価結果	145	7-3-2.	被ばく評価結果	120	
8.	評価に係る不確かさに関する考察	146	8.	評価に係る不確かさに関する考察	121	
8-1.	ソースタームの選択に含まれる不確かさ	146	8-1.	ソースタームの選択に含まれる不確かさ	121	
8-1-1.	核種組成の不確かさ（認識的不確かさ）	146	8-1-1.	核種組成の不確かさ（認識的不確かさ）	121	
8-1-2.	分析の不確かさ（偶然的な不確かさ）	147	8-1-2.	分析の不確かさ（偶然的な不確かさ）	122	
8-1-3.	ソースタームの不確かさのまとめ	147	8-1-3.	ソースタームの不確かさのまとめ	122	
8-2.	環境中での拡散、移行のモデリングに含まれる不確かさ	155	8-2.	環境中での拡散、移行のモデリングに含まれる不確かさ	128	
8-2-1.	気象、海象等の不確かさ（偶然的な不確かさ）	155	8-2-1.	気象、海象等の不確かさ（偶然的な不確かさ）	128	
8-2-2.	シミュレーションモデル自体の不確かさ（認識的不確かさ）	155	8-2-2.	シミュレーションモデル自体の不確かさ（認識的不確かさ）	128	
8-2-3.	移行経路の選定における不確かさ（認識的不確かさ）	155	8-2-3.	移行経路の選定における不確かさ（認識的不確かさ）	128	
8-2-4.	海産物の濃縮係数、海底土の分配係数における不確かさ（認識的不確かさ）	156	8-2-4.	海産物の濃縮係数、海底土の分配係数における不確かさ（認識的不確かさ）	129	
8-3.	被ばく経路の設定における不確かさ	156	8-3.	被ばく経路の設定における不確かさ	129	
8-3-1.	被ばく経路の選定における不確かさ（認識的不確かさ）	156	8-3-1.	被ばく経路の選定における不確かさ（認識的不確かさ）	129	
8-4.	代表的個人の選定における不確かさ	157	8-4.	代表的個人の選定における不確かさ	130	
8-4-1.	代表的個人の実際の生活における不確かさ（偶然的な不確かさ）	157	8-4-1.	代表的個人の実際の生活における不確かさ（偶然的な不確かさ）	130	
8-4-2.	代表的個人の選定における不確かさ（認識的不確かさ）	157	8-4-2.	代表的個人の選定における不確かさ（認識的不確かさ）	130	
8-4-3.	評価対象とする海域の範囲による不確かさ（認識的不確かさ）	158	8-4-3.	評価対象とする海域の範囲による不確かさ（認識的不確かさ）	131	
8-5.	不確かさに関するまとめ	158	8-5.	不確かさに関するまとめ	131	
9.	ALPS 処理水の海洋放出に伴い実施されるモニタリング	160	9.	ALPS 処理水の海洋放出に伴い実施されるモニタリング	133	
9-1.	福島第一原子力発電所における分析能力	160	9-1.	福島第一原子力発電所における分析能力	133	
9-1-1.	設備面における分析能力	160	9-1-1.	設備面における分析能力	133	
9-1-2.	力量面での分析能力	162	9-1-2.	力量面での分析能力	135	
9-1-3.	当社による管理および監督	165	9-1-3.	当社による管理および監督	138	
9-2.	福島第一原子力発電所の敷地内のモニタリング	167	9-2.	福島第一原子力発電所の敷地内のモニタリング	140	
9-2-1.	ソースモニタリング	168	9-2-1.	ソースモニタリング	141	
9-2-2.	放水立坑（上流水槽）でのモニタリング	173	9-2-2.	放水立坑（上流水槽）でのモニタリング	147	
9-2-3.	海水配管内でのモニタリング	174	9-2-3.	海水配管内でのモニタリング	148	
9-3.	敷地外のモニタリング	177	9-3.	敷地外のモニタリング	151	
9-3-1.	東京電力による福島第一原子力発電所周辺の海域モニタリング	178	9-3-1.	東京電力による福島第一原子力発電所周辺の海域モニタリング	152	
9-3-2.	国および福島県によるモニタリング	184	9-3-2.	国および福島県によるモニタリング	159	
(1)	従前の国および福島県が実施している海域モニタリング	184	(1)	従前の国および福島県が実施している海域モニタリング	159	
a.	海水	184	a.	海水	159	
b.	海底土	185	b.	海底土	160	
c.	海洋生物	185	c.	海洋生物	160	
(2)	国が ALPS 処理水の海洋放出を受けて強化・拡充する海域モニタリング	185	(2)	国が ALPS 処理水の海洋放出を受けて強化・拡充する海域モニタリング	160	
a.	海水	185	a.	海水	160	
b.	水生生物	186	b.	水生生物	161	
(3)	福島県が ALPS 処理水の海洋放出を受けて強化・拡充する海水モニタリング	189	(3)	福島県が ALPS 処理水の海洋放出を受けて強化・拡充する海水モニタリング	164	
(4)	国が実施する海域モニタリングに係る IAEA との協力、IAEA 海洋モニタリング	191	(4)	国が実施する海域モニタリングに係る IAEA との協力、IAEA 海洋モニタリング	166	
9-4.	異常時の措置	192	9-4.	異常時の措置	167	
9-5.	モニタリングに関するまとめ	193	9-5.	モニタリングに関するまとめ	168	
10.	まとめ	194	10.	まとめ	169	
参照文献		195	参照文献		170	
用語集		198	用語集		173	
作成メンバー		200	作成メンバー		175	

福島第一原子力発電所 特定原子力施設に係る実施計画変更比較表（参考資料_添付資料2）

変更前	変更後	変更理由
<p>添付資料</p> <p>添付 I ALPS <u>除去</u>対象核種選定の考え方 (中略)</p> <p>添付 XII 被ばく評価に使用する海水濃度の評価範囲による影響について</p> <p>参考資料</p> <p>参考 A 福島第一原子力発電所の敷地境界線量評価と日本国内法における告示濃度限度について 参考 B ALPS 処理水に関する各処分方法の検討経緯 参考 C 運用管理値の設定と仮想した ALPS 処理水による被ばく評価について 参考 D ALPS 処理水放出に係る放射線以外も含む環境影響の評価結果について 参考 E 国内外の利害関係者との協議の状況</p>	<p>添付資料</p> <p>添付 I ALPS <u>処理水海洋放出時の測定・評価</u>対象核種選定の考え方 (中略)</p> <p>添付 XII 被ばく評価に使用する海水濃度の評価範囲による影響について <u>添付 XIII ALPS 処理水の分析における不確かさの適用について</u></p> <p>参考資料</p> <p>参考 A 福島第一原子力発電所の敷地境界線量評価と日本国内法における告示濃度限度について 参考 B ALPS 処理水に関する各処分方法の検討経緯 参考 C <u>II</u>運用管理値の設定と仮想した ALPS 処理水による被ばく評価について 参考 D ALPS 処理水放出に係る放射線以外も含む環境影響の評価結果について 参考 E 国内外の利害関係者との協議の状況 <u>参考 F ALPS 除去対象核種選定の考え方</u> <u>参考 G 線量拘束値を踏まえた各核種の年間放出量上限および最適化評価結果</u></p>	<p>測定・評価対象核種の選定に伴う記載の適正化</p> <p>記載の充実</p> <p>測定・評価対象核種の選定に伴う記載の適正化</p> <p>測定・評価対象核種の選定に伴う ALPS 除去対象核種選定の考え方の記載位置変更及び記載の充実</p>

福島第一原子力発電所 特定原子力施設に係る実施計画変更比較表（参考資料_添付資料2）

変更前	変更後	変更理由
<p>評価の概要</p> <p>(中略)</p> <p>本報告書のとりまとめにあたっては、社内より放射線影響評価について知見を有する職員を選定・配置するとともに、人の放射線防護、環境防護、海洋拡散計算の3分野について、社外より専門家をメンバーとして招聘し、意見を聴取した。</p> <p>(中略)</p> <p><u>放射性核種と拡散の評価</u></p> <p>評価対象核種は、トリチウム (H-3)、炭素 14 (C-14) <u>および ALPS による除去対象 62 核種の合計 64 核種とした</u> (汚染水に存在する放射性物質を推定して、<u>62 核種を ALPS 除去対象核種として選定した</u>考え方は、<u>添付 I 「ALPS 除去対象核種選定の考え方」</u>参照)。また、ALPS 処理水の核種組成は、処理前の汚染水中に含まれる放射性物質の組成や濃度、ALPS における処理時点での各吸着材の寿命などによりタンク群²ごとに異なることから、評価に使用する ALPS 処理水の核種組成は、実際に <u>64 核種</u>の測定・評価が完了した3つのタンク群の核種組成とした (以上、6-1-2. (1))。</p> <p>(中略)</p> <p>なお、ALPS 処理水に含まれるトリチウム以外の核種の濃度は、希釈前であってもすでに規制基準以下の濃度であるが、海水希釈により、さらに濃度が低くなる。そのため、海水希釈後の放出水のトリチウム以外の <u>63 核種</u>による告示濃度比総和は 0.01 未満となり、放射線による影響はさらに低減することとなる (以上、5-2.)。</p> <p>(中略)</p> <p><u>新たな情報やモニタリングの結果を踏まえた変更</u></p> <p>本報告書の評価は、海洋放出に係る計画の設計段階にある現時点で入手可能な情報を基に実施したものであり、<u>昨年 11 月に報告書を公表</u>した後、意見募集により寄せられた意見、原子力規制委員会からの指摘、IAEA によるレビューの結果等を踏まえて評価を見直し、報告書を改訂した。当社としては、今後、<u>測定対象核種の厳密な選定を含む設計・運用に関する検討の進捗、各方面からの意見、IAEA の専門家によるレビュー、第三者評価によるクロスチェックなどを通じて得られる知見を反映し、必要に応じて本評価を見直し、この報告書をさらに改訂し、さらに必要な場合には放出計画等に反映させていく</u>予定である。</p> <p>また、当社は、ALPS 処理水を放出する前に、希釈前の ALPS 処理水に含まれる放射性核種を分析し、結果を公表する。また、海洋放出開始当初、海洋放出前に混合・希釈の状況を直接確認し、その結果も公表する。さらに、海洋放出の実施に当たっては、周辺環境に与える影響等を監視しつつ、慎重に少量での放出から開始する計画である。万が一、故障や停電などにより希釈設備等が機能不全に陥った場合や、放出開始後のモニタリングにより <u>異常値が検出された</u>場合には、安全に放出できる状況が確立されたと確認できるまでの間、放出を停止することとし、人および海生動植物の安全確保に最善の努力を尽くす。</p> <p>(中略)</p>	<p>評価の概要</p> <p>(中略)</p> <p>本報告書のとりまとめにあたっては、社内より放射線<u>環境</u>影響評価について知見を有する職員を選定・配置するとともに、人の放射線防護、環境防護、海洋拡散計算の3分野について、社外より専門家をメンバーとして招聘し、意見を聴取した。</p> <p>(中略)</p> <p><u>放射性核種と拡散の評価</u></p> <p>評価対象核種は、トリチウム (H-3) 、炭素 14 (C-14) <u>を含む合計 31 核種</u>とした (汚染水に存在する放射性物質を推定して、<u>トリチウム以外の 30 核種を ALPS 処理水海洋放出時の測定・評価対象核種として選定した</u>考え方は、<u>添付 I 「ALPS 処理水海洋放出時の測定・評価対象核種選定の考え方」</u>参照)。また、ALPS 処理水の核種組成は、処理前の汚染水中に含まれる放射性物質の組成や濃度、ALPS における処理時点での各吸着材の寿命などによりタンク群²ごとに異なることから、評価に使用する ALPS 処理水の核種組成は、実際に <u>ALPS 除去対象核種である 62 核種及びトリチウム、炭素 14</u>の測定・評価が完了した3つのタンク群に、<u>Se-79 など追加で分析した結果を考慮した</u>核種組成とした (以上、6-1-2. (1))。</p> <p>(中略)</p> <p>なお、ALPS 処理水に含まれるトリチウム以外の核種の濃度は、希釈前であってもすでに規制基準以下の濃度であるが、海水希釈により、さらに濃度が低くなる。そのため、海水希釈後の放出水のトリチウム以外の核種による告示濃度比総和は 0.01 未満となり、放射線による影響はさらに低減することとなる (以上、5-2.)。</p> <p>(中略)</p> <p><u>新たな情報やモニタリングの結果を踏まえた変更</u></p> <p>本報告書の評価は、<u>2021 年 11 月に</u>海洋放出に係る計画の設計段階にある現時点で入手可能な情報を基に実施した後、意見募集により寄せられた意見、原子力規制委員会からの指摘、IAEA によるレビューの結果等を踏まえて <u>2022 年 4 月に</u>評価を見直し、報告書を改訂した。<u>今回は、さらにその後開始された建設工事の進捗、以前の IAEA の専門家によるレビュー、原子力規制委員会との議論なども踏まえ、ALPS 処理水海洋放出時の測定・評価対象核種を選定し、ソースタームを見直し、建設段階の評価として、線量評価を見直した。</u>当社としては、今後、運用に関する検討の進捗、各方面からの意見、IAEA の専門家によるレビュー、第三者評価によるクロスチェックなどを通じて得られる知見を反映し、必要に応じて本評価を見直し、この報告書をさらに改訂し、さらに必要な場合には放出計画等に反映させていく予定である。</p> <p>また、当社は、ALPS 処理水を放出する前に、希釈前の ALPS 処理水に含まれる放射性核種を分析し、結果を公表する。また、海洋放出開始当初、海洋放出前に混合・希釈の状況を直接確認し、その結果も公表する。さらに、海洋放出の実施に当たっては、周辺環境に与える影響等を監視しつつ、慎重に少量での放出から開始する計画である。万が一、故障や停電などにより希釈設備等が機能不全に陥った場合や、放出開始後のモニタリングにより <u>ベースラインモニタリングの変動範囲と有意な差がみられた</u>場合には、安全に放出できる状況が確立されたと確認できるまでの間、放出を停止することとし、人および海生動植物の安全確保に最善の努力を尽くす。</p> <p>(中略)</p>	<p>記載の適正化</p> <p>測定・評価対象核種の選定に伴う記載の適正化</p> <p>時点更新に伴う記載の適正化</p> <p>記載の適正化</p>

福島第一原子力発電所 特定原子力施設に係る実施計画変更比較表（参考資料_添付資料2）

変更前	変更後	変更理由
<p>1. 背景</p> <p>(中略)</p> <p>当社は、重層的な対策¹⁶により、現在では汚染水が建屋外に漏えいしないよう管理するだけでなく、その発生量自体を、日量約 540m³（2014 年 5 月実績）から約 140m³（2020 年実績）まで低減し、さらに今後の発生量を 2025 年には同 100m³以下に抑制することを目標としている。</p> <p>(中略)</p> <p>なお、ALPS により一度処理を行ったものの告示濃度比総和が 1 未満となっていないものを「処理途上水」と呼び、「ALPS 処理水」と「処理途上水」をまとめて「ALPS 処理水等」と呼ぶ。2022 年 1 月時点で、ストロンチウム処理水（ALPS 処理前水）¹⁸と ALPS 処理水等を貯蔵するタンクは 1,047 基あり、容量約 137 万 m³に対し、保管量は約 129 万 m³となっている。汚染水発生抑制対策の効果や今後の汚染水発生量の予測について慎重に見極めていく必要はあるものの、2023 年夏以降には計画した容量に達する見込みである。</p> <p>(中略)</p> <p>今後、数十年に及ぶ廃炉作業を安全かつ着実に進めていくため、ALPS を含む水処理設備を用いて放射性物質を可能な限り取り除いた上で、人や海生動植物に実質的な影響を与えないような安全な方法で処分を実施し、今後行われる使用済み燃料の乾式キャスクによる仮保管設備での保管などを適切に行うことにより、引き続き発電所全体でのリスクを着実に低減させていく必要がある。</p> <p>(中略)</p>	<p>1. 背景</p> <p>(中略)</p> <p>当社は、重層的な対策¹⁶により、現在では汚染水が建屋外に漏えいしないよう管理するだけでなく、その発生量自体を、日量約 540m³（2014 年 5 月実績）から約 130m³（2021 年実績）まで低減し、さらに今後の発生量を 2025 年には同 100m³以下に抑制することを目標としている。</p> <p>(中略)</p> <p>なお、ALPS により一度処理を行ったものの告示濃度比総和が 1 未満となっていないものを「処理途上水」と呼び、「ALPS 処理水」と「処理途上水」をまとめて「ALPS 処理水等」と呼ぶ。2022 年 10 月時点で、ストロンチウム処理水（ALPS 処理前水）¹⁸と ALPS 処理水等を貯蔵するタンクは 1,066 基あり、容量約 137 万 m³に対し、保管量は約 132 万 m³となっている。汚染水発生抑制対策の効果や今後の汚染水発生量の予測について慎重に見極めていく必要はあるものの、2023 年夏以降には計画した容量に達する見込みである。</p> <p>(中略)</p> <p>今後、数十年に及ぶ廃炉作業を安全かつ着実に進めていくためには、ALPS 処理水等を長期的に保管し続けることは現実的ではなく（詳細については、参考 B「ALPS 処理水に関する各処分方法の検討経緯」参照）、ALPS を含む水処理設備を用いて放射性物質を可能な限り取り除いた上で、人や海生動植物に実質的な影響を与えないような安全な方法で処分を実施し、今後行われる使用済み燃料の乾式キャスクによる仮保管設備での保管などを適切に行うことにより、引き続き発電所全体でのリスクを着実に低減させていく必要がある。</p> <p>(中略)</p>	<p>時点更新に伴う記載の適正化</p> <p>記載の充実</p>

変 更 前	変 更 後	変 更 理 由
<p>3. 評価実施の目的</p> <p>本放射線影響評価の目的を以下のとおりとする。</p> <p>(中略)</p> <p>4. 評価の考え方</p> <p>(中略)</p> <p>(1) 線量拘束値</p> <p>(中略)</p> <p>当社も、かかる経緯を受け、上記「基本方針を踏まえた当社の対応」（2021年4月）に示すとおり、本報告書の評価条件としてトリチウムの年間放出量を 22 兆 Bq/年（$2.2E+13Bq/年$）と設定し、その上で放射線影響の評価を行うものである。</p> <p>(中略)</p> <p>(3) トリチウム以外の核種の移行、蓄積の評価について</p> <p>(中略)</p> <p>このような配慮により、本評価は 1 年間の被ばく評価であるが、長期間にわたる放出により、環境中で放射性物質が蓄積した状態での評価となっており、ピーク値がこれ以上高くなることはないと考えられる。</p> <p>(中略)</p>	<p>3. 評価実施の目的</p> <p>本放射線<u>環境</u>影響評価の目的を以下のとおりとする。</p> <p>(中略)</p> <p>4. 評価の考え方</p> <p>(中略)</p> <p>(1) 線量拘束値</p> <p>(中略)</p> <p>当社も、かかる経緯を受け、上記「基本方針を踏まえた当社の対応」（2021年4月）に示すとおり、本報告書の評価条件としてトリチウムの年間放出量を 22 兆 Bq/年（$2.2E+13Bq/年$）と設定し、その上で放射線<u>環境</u>影響の評価を行うものである。</p> <p>(中略)</p> <p>(3) トリチウム以外の核種の移行、蓄積の評価について</p> <p>(中略)</p> <p>このような配慮により、本評価は 1 年間の被ばく評価であるが、長期間にわたる放出により、環境中で放射性物質が蓄積した状態での評価となっており、ピーク値がこれ以上高くなることはないと考えられる。 <u>本報告書では、ソースタームの見直しを行ったが、被ばく評価における放射性物質の移流、拡散の考え方を変更する必要は無い。</u></p> <p>(中略)</p>	<p>記載の適正化</p> <p>測定・評価対象核種の選定に伴う新規記載</p>

福島第一原子力発電所 特定原子力施設に係る実施計画変更比較表（参考資料_添付資料2）

変更前	変更後	変更理由
<p>5. ALPS 処理水等の水質と放出方法 5-1. ALPS 処理水等の水質について</p> <p>(中略)</p> <p>ALPS による除去対象 62 核種選定の考え方を添付 I 「ALPS 除去対象核種選定の考え方」に示し、汚染水から放射性物質を除去する仕組みを添付 II 「ALPS 処理水等の水質について」に示した。</p> <p>(中略)</p> <p><u>本報告書では、すでに発電所内に貯留されている約 128 万 m³ の ALPS 処理水等だけでなく、海洋放出開始後に発生する汚染水も、ALPS を含む水処理設備により適切に浄化処理を行った後、ALPS 処理水として海洋放出を行っていく予定であることから、本報告書の評価対象として考慮している。</u></p> <p>(中略)</p>	<p>5. ALPS 処理水等の水質と放出方法 5-1. ALPS 処理水等の水質について</p> <p>(中略)</p> <p>ALPS による除去対象 62 核種選定の考え方を参考 F 「ALPS 除去対象核種選定の考え方」に示し、汚染水から放射性物質を除去する仕組みを添付 II 「ALPS 処理水等の水質について」に示した。</p> <p>(中略)</p> <p><u>一方、ALPS 除去対象核種の 62 核種は、震災 1 年後のインベントリデータを使用していることから、現在では十分に減衰して存在量が十分に小さくなっている核種の存在も考えられる。以上の状況を踏まえて、ALPS 処理水を海洋放出するに当たり、改めて徹底的に検証した上で測定核種の選定を行い、新たに測定・評価対象核種を 30 核種とした（表 5-1-2）。本報告書では、これにトリチウムを加えた 31 核種を線量評価対象核種として評価を行う。</u></p> <p>(中略)</p>	<p>測定・評価対象核種の選定に伴う記載の適正化</p>

変更前	変更後	変更理由																																																																																																
(現行記載なし)	<p style="text-align: center;">表 5-1-2 ALPS 処理水海洋放出時の測定・評価対象核種およびトリチウム</p> <table border="1" style="margin-left: auto; margin-right: auto;"> <thead> <tr> <th style="text-align: center;">-</th> <th style="text-align: center;">対象核種 (物理学的半減期)</th> <th style="text-align: center;">告示濃度限度 (Bq/L)</th> </tr> </thead> <tbody> <tr><td style="text-align: center;">1</td><td style="text-align: center;">H-3 (約 12 年)</td><td style="text-align: center;">6.0E+04</td></tr> <tr><td style="text-align: center;">2</td><td style="text-align: center;">C-14 (約 5700 年)</td><td style="text-align: center;">2.0E+03</td></tr> <tr><td style="text-align: center;">3</td><td style="text-align: center;">Mn-54 (約 310 日)</td><td style="text-align: center;">1.0E+03</td></tr> <tr><td style="text-align: center;">4</td><td style="text-align: center;">Co-60 (約 5.3 年)</td><td style="text-align: center;">2.0E+02</td></tr> <tr><td style="text-align: center;">5</td><td style="text-align: center;">Ni-63 (約 100 年)</td><td style="text-align: center;">6.0E+03</td></tr> <tr><td style="text-align: center;">6</td><td style="text-align: center;">Se-79 (約 30 万年)</td><td style="text-align: center;">2.0E+02</td></tr> <tr><td style="text-align: center;">7</td><td style="text-align: center;">Sr-90 (約 29 年)</td><td style="text-align: center;">3.0E+01</td></tr> <tr><td style="text-align: center;">8</td><td style="text-align: center;">Y-90 (約 64 時間)</td><td style="text-align: center;">3.0E+02</td></tr> <tr><td style="text-align: center;">9</td><td style="text-align: center;">Tc-99 (約 21 万年)</td><td style="text-align: center;">1.0E+03</td></tr> <tr><td style="text-align: center;">10</td><td style="text-align: center;">Ru-106 (約 370 日)</td><td style="text-align: center;">1.0E+02</td></tr> <tr><td style="text-align: center;">11</td><td style="text-align: center;">Cd-113m (約 14 年)</td><td style="text-align: center;">4.0E+01</td></tr> <tr><td style="text-align: center;">12</td><td style="text-align: center;">Sb-125 (約 2.8 年)</td><td style="text-align: center;">8.0E+02</td></tr> <tr><td style="text-align: center;">13</td><td style="text-align: center;">Te-125m (約 57 日)</td><td style="text-align: center;">9.0E+02</td></tr> <tr><td style="text-align: center;">14</td><td style="text-align: center;">I-129 (約 1600 万年)</td><td style="text-align: center;">9.0E+00</td></tr> <tr><td style="text-align: center;">15</td><td style="text-align: center;">Cs-134 (約 2.1 年)</td><td style="text-align: center;">6.0E+01</td></tr> <tr><td style="text-align: center;">16</td><td style="text-align: center;">Cs-137 (約 30 年)</td><td style="text-align: center;">9.0E+01</td></tr> <tr><td style="text-align: center;">17</td><td style="text-align: center;">Ce-144 (約 280 日)</td><td style="text-align: center;">2.0E+02</td></tr> <tr><td style="text-align: center;">18</td><td style="text-align: center;">Pm-147 (約 2.6 年)</td><td style="text-align: center;">3.0E+03</td></tr> <tr><td style="text-align: center;">19</td><td style="text-align: center;">Sm-151 (約 90 年)</td><td style="text-align: center;">8.0E+03</td></tr> <tr><td style="text-align: center;">20</td><td style="text-align: center;">Eu-154 (約 8.6 年)</td><td style="text-align: center;">4.0E+02</td></tr> <tr><td style="text-align: center;">21</td><td style="text-align: center;">Eu-155 (約 4.8 年)</td><td style="text-align: center;">3.0E+03</td></tr> <tr><td style="text-align: center;">22</td><td style="text-align: center;">U-234 (約 25 万年)</td><td style="text-align: center;">2.0E+01</td></tr> <tr><td style="text-align: center;">23</td><td style="text-align: center;">U-238 (約 45 億年)</td><td style="text-align: center;">2.0E+01</td></tr> <tr><td style="text-align: center;">24</td><td style="text-align: center;">Np-237 (約 210 万年)</td><td style="text-align: center;">9.0E+00</td></tr> <tr><td style="text-align: center;">25</td><td style="text-align: center;">Pu-238 (約 88 年)</td><td style="text-align: center;">4.0E+00</td></tr> <tr><td style="text-align: center;">26</td><td style="text-align: center;">Pu-239 (約 24000 年)</td><td style="text-align: center;">4.0E+00</td></tr> <tr><td style="text-align: center;">27</td><td style="text-align: center;">Pu-240 (約 6600 年)</td><td style="text-align: center;">4.0E+00</td></tr> <tr><td style="text-align: center;">28</td><td style="text-align: center;">Pu-241 (約 14 年)</td><td style="text-align: center;">2.0E+02</td></tr> <tr><td style="text-align: center;">29</td><td style="text-align: center;">Am-241 (約 430 年)</td><td style="text-align: center;">5.0E+00</td></tr> <tr><td style="text-align: center;">30</td><td style="text-align: center;">Cm-243 (約 29 年)</td><td style="text-align: center;">6.0E+00</td></tr> <tr><td style="text-align: center;">31</td><td style="text-align: center;">Cm-244 (約 18 年)</td><td style="text-align: center;">7.0E+00</td></tr> </tbody> </table> <p style="text-align: center;">※半減期は、ICRP Publication 107 “Nuclear Decay Data for Dosimetric Calculations” [16]を参考に有効数字 2 桁で記載</p>	-	対象核種 (物理学的半減期)	告示濃度限度 (Bq/L)	1	H-3 (約 12 年)	6.0E+04	2	C-14 (約 5700 年)	2.0E+03	3	Mn-54 (約 310 日)	1.0E+03	4	Co-60 (約 5.3 年)	2.0E+02	5	Ni-63 (約 100 年)	6.0E+03	6	Se-79 (約 30 万年)	2.0E+02	7	Sr-90 (約 29 年)	3.0E+01	8	Y-90 (約 64 時間)	3.0E+02	9	Tc-99 (約 21 万年)	1.0E+03	10	Ru-106 (約 370 日)	1.0E+02	11	Cd-113m (約 14 年)	4.0E+01	12	Sb-125 (約 2.8 年)	8.0E+02	13	Te-125m (約 57 日)	9.0E+02	14	I-129 (約 1600 万年)	9.0E+00	15	Cs-134 (約 2.1 年)	6.0E+01	16	Cs-137 (約 30 年)	9.0E+01	17	Ce-144 (約 280 日)	2.0E+02	18	Pm-147 (約 2.6 年)	3.0E+03	19	Sm-151 (約 90 年)	8.0E+03	20	Eu-154 (約 8.6 年)	4.0E+02	21	Eu-155 (約 4.8 年)	3.0E+03	22	U-234 (約 25 万年)	2.0E+01	23	U-238 (約 45 億年)	2.0E+01	24	Np-237 (約 210 万年)	9.0E+00	25	Pu-238 (約 88 年)	4.0E+00	26	Pu-239 (約 24000 年)	4.0E+00	27	Pu-240 (約 6600 年)	4.0E+00	28	Pu-241 (約 14 年)	2.0E+02	29	Am-241 (約 430 年)	5.0E+00	30	Cm-243 (約 29 年)	6.0E+00	31	Cm-244 (約 18 年)	7.0E+00	測定・評価対象核種の選定に伴う新規記載
-	対象核種 (物理学的半減期)	告示濃度限度 (Bq/L)																																																																																																
1	H-3 (約 12 年)	6.0E+04																																																																																																
2	C-14 (約 5700 年)	2.0E+03																																																																																																
3	Mn-54 (約 310 日)	1.0E+03																																																																																																
4	Co-60 (約 5.3 年)	2.0E+02																																																																																																
5	Ni-63 (約 100 年)	6.0E+03																																																																																																
6	Se-79 (約 30 万年)	2.0E+02																																																																																																
7	Sr-90 (約 29 年)	3.0E+01																																																																																																
8	Y-90 (約 64 時間)	3.0E+02																																																																																																
9	Tc-99 (約 21 万年)	1.0E+03																																																																																																
10	Ru-106 (約 370 日)	1.0E+02																																																																																																
11	Cd-113m (約 14 年)	4.0E+01																																																																																																
12	Sb-125 (約 2.8 年)	8.0E+02																																																																																																
13	Te-125m (約 57 日)	9.0E+02																																																																																																
14	I-129 (約 1600 万年)	9.0E+00																																																																																																
15	Cs-134 (約 2.1 年)	6.0E+01																																																																																																
16	Cs-137 (約 30 年)	9.0E+01																																																																																																
17	Ce-144 (約 280 日)	2.0E+02																																																																																																
18	Pm-147 (約 2.6 年)	3.0E+03																																																																																																
19	Sm-151 (約 90 年)	8.0E+03																																																																																																
20	Eu-154 (約 8.6 年)	4.0E+02																																																																																																
21	Eu-155 (約 4.8 年)	3.0E+03																																																																																																
22	U-234 (約 25 万年)	2.0E+01																																																																																																
23	U-238 (約 45 億年)	2.0E+01																																																																																																
24	Np-237 (約 210 万年)	9.0E+00																																																																																																
25	Pu-238 (約 88 年)	4.0E+00																																																																																																
26	Pu-239 (約 24000 年)	4.0E+00																																																																																																
27	Pu-240 (約 6600 年)	4.0E+00																																																																																																
28	Pu-241 (約 14 年)	2.0E+02																																																																																																
29	Am-241 (約 430 年)	5.0E+00																																																																																																
30	Cm-243 (約 29 年)	6.0E+00																																																																																																
31	Cm-244 (約 18 年)	7.0E+00																																																																																																

変更前	変更後	変更理由				
<p>5-2. 放出方法</p> <p>(中略)</p> <ul style="list-style-type: none"> ● 希釈放出前に、ALPS 処理水中の放射性物質濃度（トリチウム、<u>62 核種および C-14</u>）の濃度を測定・評価し、測定・評価した結果を毎回公開するとともに、第三者による測定・評価や公開等も実施、その結果も公開する。 <p>(中略)</p> <ul style="list-style-type: none"> ● 万一、故障や停電等により移送設備や希釈設備が計画している機能を発揮できない場合は、直ちに放出を停止する。また、海域モニタリングで<u>異常値が検出された</u>場合には、いったん放出を停止するとともに、その状況を調査する。放出を再開する際には、安全に放出できることを確認した上で実施する。 	<p>5-2. 放出方法</p> <p>(中略)</p> <ul style="list-style-type: none"> ● 希釈放出前に、ALPS 処理水中の放射性物質濃度（<u>測定・評価対象核種 30 核種およびトリチウム</u>）の濃度を測定・評価し、測定・評価した結果を毎回公開するとともに、第三者による測定・評価や公開等も実施、その結果も公開する。<u>また、ALPS 除去対象核種（62 核種）のうち、測定・評価対象核種に含まれない核種についても同様に測定し、公開する。</u> <p>(中略)</p> <ul style="list-style-type: none"> ● 万一、故障や停電等により移送設備や希釈設備が計画している機能を発揮できない場合は、直ちに放出を停止する。また、海域モニタリングで<u>ベースラインモニタリングの変動範囲と有意な差が見られた</u>場合には、いったん放出を停止するとともに、その状況を調査する。放出を再開する際には、安全に放出できることを確認した上で実施する。 	<p>測定・評価対象核種の選定に伴う記載の適正化</p> <p>記載の適正化</p>				
<p>表 5-2-1 具体的な実施事項</p>						
<table border="1"> <tr> <td data-bbox="83 756 359 909">処理途上水の二次処理</td> <td data-bbox="359 756 1299 909"> <ul style="list-style-type: none"> ● 処理途上水については、ALPS 等により二次処理を実施し、放出されるトリチウム以外の放射性物質が安全に関する規制基準値を確実に下回る（トリチウム以外の告示濃度比総和が 1 未満になっている）ことを確認し、放出される放射性物質の量を可能な限り低減する。 </td> </tr> </table>	処理途上水の二次処理	<ul style="list-style-type: none"> ● 処理途上水については、ALPS 等により二次処理を実施し、放出されるトリチウム以外の放射性物質が安全に関する規制基準値を確実に下回る（トリチウム以外の告示濃度比総和が 1 未満になっている）ことを確認し、放出される放射性物質の量を可能な限り低減する。 	<table border="1"> <tr> <td data-bbox="1299 756 1576 909">処理途上水の二次処理</td> <td data-bbox="1576 756 2531 909"> <ul style="list-style-type: none"> ● 処理途上水については、ALPS 等により二次処理を実施し、放出されるトリチウム以外の放射性物質が安全に関する規制基準値を確実に下回る（トリチウム以外の告示濃度比総和が 1 未満になっている）ことを確認し、放出される放射性物質の量を可能な限り低減する。 </td> </tr> </table>	処理途上水の二次処理	<ul style="list-style-type: none"> ● 処理途上水については、ALPS 等により二次処理を実施し、放出されるトリチウム以外の放射性物質が安全に関する規制基準値を確実に下回る（トリチウム以外の告示濃度比総和が 1 未満になっている）ことを確認し、放出される放射性物質の量を可能な限り低減する。 	
処理途上水の二次処理	<ul style="list-style-type: none"> ● 処理途上水については、ALPS 等により二次処理を実施し、放出されるトリチウム以外の放射性物質が安全に関する規制基準値を確実に下回る（トリチウム以外の告示濃度比総和が 1 未満になっている）ことを確認し、放出される放射性物質の量を可能な限り低減する。 					
処理途上水の二次処理	<ul style="list-style-type: none"> ● 処理途上水については、ALPS 等により二次処理を実施し、放出されるトリチウム以外の放射性物質が安全に関する規制基準値を確実に下回る（トリチウム以外の告示濃度比総和が 1 未満になっている）ことを確認し、放出される放射性物質の量を可能な限り低減する。 					
<table border="1"> <tr> <td data-bbox="83 909 359 1024">ALPS 処理水の分析</td> <td data-bbox="359 909 1299 1024"> <ul style="list-style-type: none"> ● 希釈前の ALPS 処理水中のトリチウム、<u>62 核種（ALPS 除去対象核種）および C-14</u> の放射性物質の濃度の測定・評価結果については、希釈放出前に毎回公開するとともに、第三者による測定・評価や公開等も実施する。 </td> </tr> </table>	ALPS 処理水の分析	<ul style="list-style-type: none"> ● 希釈前の ALPS 処理水中のトリチウム、<u>62 核種（ALPS 除去対象核種）および C-14</u> の放射性物質の濃度の測定・評価結果については、希釈放出前に毎回公開するとともに、第三者による測定・評価や公開等も実施する。 	<table border="1"> <tr> <td data-bbox="1299 909 1576 1024">ALPS 処理水の分析</td> <td data-bbox="1576 909 2531 1024"> <ul style="list-style-type: none"> ● 希釈前の ALPS 処理水中の<u>測定・評価対象核種 30 核種およびトリチウム、それに含まれない</u>ALPS 除去対象核種の濃度の測定・評価結果については、希釈放出前に毎回公開するとともに、第三者による測定・評価や公開等も実施する。 </td> </tr> </table>	ALPS 処理水の分析	<ul style="list-style-type: none"> ● 希釈前の ALPS 処理水中の<u>測定・評価対象核種 30 核種およびトリチウム、それに含まれない</u>ALPS 除去対象核種の濃度の測定・評価結果については、希釈放出前に毎回公開するとともに、第三者による測定・評価や公開等も実施する。 	<p>測定・評価対象核種の選定に伴う記載の適正化</p>
ALPS 処理水の分析	<ul style="list-style-type: none"> ● 希釈前の ALPS 処理水中のトリチウム、<u>62 核種（ALPS 除去対象核種）および C-14</u> の放射性物質の濃度の測定・評価結果については、希釈放出前に毎回公開するとともに、第三者による測定・評価や公開等も実施する。 					
ALPS 処理水の分析	<ul style="list-style-type: none"> ● 希釈前の ALPS 処理水中の<u>測定・評価対象核種 30 核種およびトリチウム、それに含まれない</u>ALPS 除去対象核種の濃度の測定・評価結果については、希釈放出前に毎回公開するとともに、第三者による測定・評価や公開等も実施する。 					
<table border="1"> <tr> <td data-bbox="83 1024 359 1507">希釈・放出 (緊急時の措置含む)</td> <td data-bbox="359 1024 1299 1507"> <ul style="list-style-type: none"> ● 除去が困難なトリチウムは、濃度が告示濃度限度を十分下回るよう、十分な量の海水を用いて希釈（100 倍以上）して放出する。これに伴い、放出水のトリチウム以外の核種による告示濃度比総和は、0.01 未満となる。 <ul style="list-style-type: none"> －トリチウム濃度は、地下水バイパスおよびサブドレン等の排水濃度の運用目標（1,500Bq/L 未満）と同じとする。 ● トリチウムの年間放出量は、当面、事故前の福島第一原子力発電所の放出管理値である年間 22 兆 Bq（2.2E+13Bq）を上限とし、これを下回る水準とする。なお、トリチウムの年間放出量は、廃炉の進捗等に応じて適宜見直す。 ● 故障や停電等により移送設備や希釈設備が計画する機能を発揮できない場合は、直ちに放出を停止する。 ● 海域モニタリングで<u>異常値が検出された</u>場合には、いったん放出を停止するとともに、その状況を調査する。放出を再開する際には、安全に放出できることを確認したうえで実施する。 </td> </tr> </table>	希釈・放出 (緊急時の措置含む)	<ul style="list-style-type: none"> ● 除去が困難なトリチウムは、濃度が告示濃度限度を十分下回るよう、十分な量の海水を用いて希釈（100 倍以上）して放出する。これに伴い、放出水のトリチウム以外の核種による告示濃度比総和は、0.01 未満となる。 <ul style="list-style-type: none"> －トリチウム濃度は、地下水バイパスおよびサブドレン等の排水濃度の運用目標（1,500Bq/L 未満）と同じとする。 ● トリチウムの年間放出量は、当面、事故前の福島第一原子力発電所の放出管理値である年間 22 兆 Bq（2.2E+13Bq）を上限とし、これを下回る水準とする。なお、トリチウムの年間放出量は、廃炉の進捗等に応じて適宜見直す。 ● 故障や停電等により移送設備や希釈設備が計画する機能を発揮できない場合は、直ちに放出を停止する。 ● 海域モニタリングで<u>異常値が検出された</u>場合には、いったん放出を停止するとともに、その状況を調査する。放出を再開する際には、安全に放出できることを確認したうえで実施する。 	<table border="1"> <tr> <td data-bbox="1299 1024 1576 1507">希釈・放出 (緊急時の措置含む)</td> <td data-bbox="1576 1024 2531 1507"> <ul style="list-style-type: none"> ● 除去が困難なトリチウムは、濃度が告示濃度限度を十分下回るよう、十分な量の海水を用いて希釈（100 倍以上）して放出する。これに伴い、放出水のトリチウム以外の核種による告示濃度比総和は、0.01 未満となる。 <ul style="list-style-type: none"> －トリチウム濃度は、地下水バイパスおよびサブドレン等の排水濃度の運用目標（1,500Bq/L 未満）と同じとする。 ● トリチウムの年間放出量は、当面、事故前の福島第一原子力発電所の放出管理値である年間 22 兆 Bq（2.2E+13Bq）を上限とし、これを下回る水準とする。なお、トリチウムの年間放出量は、廃炉の進捗等に応じて適宜見直す。 ● 故障や停電等により移送設備や希釈設備が計画する機能を発揮できない場合は、直ちに放出を停止する。 ● 海域モニタリングで<u>ベースラインモニタリングの変動範囲と有意な差が見られた</u>場合には、いったん放出を停止するとともに、その状況を調査する。放出を再開する際には、安全に放出できることを確認したうえで実施する。 </td> </tr> </table>	希釈・放出 (緊急時の措置含む)	<ul style="list-style-type: none"> ● 除去が困難なトリチウムは、濃度が告示濃度限度を十分下回るよう、十分な量の海水を用いて希釈（100 倍以上）して放出する。これに伴い、放出水のトリチウム以外の核種による告示濃度比総和は、0.01 未満となる。 <ul style="list-style-type: none"> －トリチウム濃度は、地下水バイパスおよびサブドレン等の排水濃度の運用目標（1,500Bq/L 未満）と同じとする。 ● トリチウムの年間放出量は、当面、事故前の福島第一原子力発電所の放出管理値である年間 22 兆 Bq（2.2E+13Bq）を上限とし、これを下回る水準とする。なお、トリチウムの年間放出量は、廃炉の進捗等に応じて適宜見直す。 ● 故障や停電等により移送設備や希釈設備が計画する機能を発揮できない場合は、直ちに放出を停止する。 ● 海域モニタリングで<u>ベースラインモニタリングの変動範囲と有意な差が見られた</u>場合には、いったん放出を停止するとともに、その状況を調査する。放出を再開する際には、安全に放出できることを確認したうえで実施する。 	<p>記載の適正化</p>
希釈・放出 (緊急時の措置含む)	<ul style="list-style-type: none"> ● 除去が困難なトリチウムは、濃度が告示濃度限度を十分下回るよう、十分な量の海水を用いて希釈（100 倍以上）して放出する。これに伴い、放出水のトリチウム以外の核種による告示濃度比総和は、0.01 未満となる。 <ul style="list-style-type: none"> －トリチウム濃度は、地下水バイパスおよびサブドレン等の排水濃度の運用目標（1,500Bq/L 未満）と同じとする。 ● トリチウムの年間放出量は、当面、事故前の福島第一原子力発電所の放出管理値である年間 22 兆 Bq（2.2E+13Bq）を上限とし、これを下回る水準とする。なお、トリチウムの年間放出量は、廃炉の進捗等に応じて適宜見直す。 ● 故障や停電等により移送設備や希釈設備が計画する機能を発揮できない場合は、直ちに放出を停止する。 ● 海域モニタリングで<u>異常値が検出された</u>場合には、いったん放出を停止するとともに、その状況を調査する。放出を再開する際には、安全に放出できることを確認したうえで実施する。 					
希釈・放出 (緊急時の措置含む)	<ul style="list-style-type: none"> ● 除去が困難なトリチウムは、濃度が告示濃度限度を十分下回るよう、十分な量の海水を用いて希釈（100 倍以上）して放出する。これに伴い、放出水のトリチウム以外の核種による告示濃度比総和は、0.01 未満となる。 <ul style="list-style-type: none"> －トリチウム濃度は、地下水バイパスおよびサブドレン等の排水濃度の運用目標（1,500Bq/L 未満）と同じとする。 ● トリチウムの年間放出量は、当面、事故前の福島第一原子力発電所の放出管理値である年間 22 兆 Bq（2.2E+13Bq）を上限とし、これを下回る水準とする。なお、トリチウムの年間放出量は、廃炉の進捗等に応じて適宜見直す。 ● 故障や停電等により移送設備や希釈設備が計画する機能を発揮できない場合は、直ちに放出を停止する。 ● 海域モニタリングで<u>ベースラインモニタリングの変動範囲と有意な差が見られた</u>場合には、いったん放出を停止するとともに、その状況を調査する。放出を再開する際には、安全に放出できることを確認したうえで実施する。 					
<table border="1"> <tr> <td data-bbox="83 1507 359 1856">海域モニタリング</td> <td data-bbox="359 1507 1299 1856"> <ul style="list-style-type: none"> ● 放出開始予定の約 1 年前から強化した計画にしたがい海域モニタリングを開始する。 ● 海水および魚類・海藻類のモニタリングを強化する。 <ul style="list-style-type: none"> －これまでの Cs-137 を中心としたものに加え、トリチウムも重点的に測定・評価する。 －測定試料は引き続き海水が中心であるが、加えて魚類、海藻類の採取数を増加させる。 ● 放出時の放射能測定結果は随時公開する。 <ul style="list-style-type: none"> －第三者による分析や公開等について検討する。 </td> </tr> </table>	海域モニタリング	<ul style="list-style-type: none"> ● 放出開始予定の約 1 年前から強化した計画にしたがい海域モニタリングを開始する。 ● 海水および魚類・海藻類のモニタリングを強化する。 <ul style="list-style-type: none"> －これまでの Cs-137 を中心としたものに加え、トリチウムも重点的に測定・評価する。 －測定試料は引き続き海水が中心であるが、加えて魚類、海藻類の採取数を増加させる。 ● 放出時の放射能測定結果は随時公開する。 <ul style="list-style-type: none"> －第三者による分析や公開等について検討する。 	<table border="1"> <tr> <td data-bbox="1299 1507 1576 1856">海域モニタリング</td> <td data-bbox="1576 1507 2531 1856"> <ul style="list-style-type: none"> ● 放出開始予定の約 1 年前から強化した計画にしたがい海域モニタリングを開始する。 ● 海水および魚類・海藻類のモニタリングを強化する。 <ul style="list-style-type: none"> －これまでの Cs-137 を中心としたものに加え、トリチウムも重点的に測定・評価する。 －測定試料は引き続き海水が中心であるが、加えて魚類、海藻類の採取数を増加させる。 ● 放出時の放射能測定結果は随時公開する。 <ul style="list-style-type: none"> －第三者による分析や公開等について検討する。 </td> </tr> </table>	海域モニタリング	<ul style="list-style-type: none"> ● 放出開始予定の約 1 年前から強化した計画にしたがい海域モニタリングを開始する。 ● 海水および魚類・海藻類のモニタリングを強化する。 <ul style="list-style-type: none"> －これまでの Cs-137 を中心としたものに加え、トリチウムも重点的に測定・評価する。 －測定試料は引き続き海水が中心であるが、加えて魚類、海藻類の採取数を増加させる。 ● 放出時の放射能測定結果は随時公開する。 <ul style="list-style-type: none"> －第三者による分析や公開等について検討する。 	
海域モニタリング	<ul style="list-style-type: none"> ● 放出開始予定の約 1 年前から強化した計画にしたがい海域モニタリングを開始する。 ● 海水および魚類・海藻類のモニタリングを強化する。 <ul style="list-style-type: none"> －これまでの Cs-137 を中心としたものに加え、トリチウムも重点的に測定・評価する。 －測定試料は引き続き海水が中心であるが、加えて魚類、海藻類の採取数を増加させる。 ● 放出時の放射能測定結果は随時公開する。 <ul style="list-style-type: none"> －第三者による分析や公開等について検討する。 					
海域モニタリング	<ul style="list-style-type: none"> ● 放出開始予定の約 1 年前から強化した計画にしたがい海域モニタリングを開始する。 ● 海水および魚類・海藻類のモニタリングを強化する。 <ul style="list-style-type: none"> －これまでの Cs-137 を中心としたものに加え、トリチウムも重点的に測定・評価する。 －測定試料は引き続き海水が中心であるが、加えて魚類、海藻類の採取数を増加させる。 ● 放出時の放射能測定結果は随時公開する。 <ul style="list-style-type: none"> －第三者による分析や公開等について検討する。 					

変更前	変更後	変更理由																																				
<p>これに加え、ALPS 処理水の放出前の運用管理として、<u>同じ告示濃度比の場合に魚介類による濃縮などの影響により</u>人への被ばく影響が相対的に大きくなる <u>8 核種について、自主的な希釈前における運用管理値を設け、さらなる放射線環境影響の低減を図る。運用管理値の検討内容は参考 C「運用管理値の設定と仮想した ALPS 処理水による被ばく評価について」に示した。運用管理対象核種と運用管理値を表 5-2-2 に示す。放出前の測定・確認用設備における分析の結果、これら 8 核種の濃度が運用管理値を超過していた場合には、放出を行わず、二次処理に回すこととする。なお、これら 8 核種については、今後行われる放出前の測定対象核種見直し時に、その見直し結果と併せて必要に応じて見直すものとする。</u></p> <p style="text-align: center;">表 5-2-2 運用管理値（希釈前）</p> <table border="1" data-bbox="249 525 1139 1136"> <thead> <tr> <th>対象核種</th> <th>告示濃度限度 (Bq/L)</th> <th>運用管理値 (Bq/L)</th> <th>告示濃度比</th> </tr> </thead> <tbody> <tr> <td>C-14</td> <td>2.0E+03</td> <td>5.0E+02</td> <td>2.5E-01</td> </tr> <tr> <td>Fe-59</td> <td>4.0E+02</td> <td>2.0E-01</td> <td>5.0E-04</td> </tr> <tr> <td>Ag-110m</td> <td>3.0E+02</td> <td>6.0E-02</td> <td>2.0E-04</td> </tr> <tr> <td>Cd-113m</td> <td>4.0E+01</td> <td>2.0E-01</td> <td>5.0E-03</td> </tr> <tr> <td>Cd-115m</td> <td>3.0E+02</td> <td>4.0E+00</td> <td>1.3E-02</td> </tr> <tr> <td>Sn-119m</td> <td>2.0E+03</td> <td>6.0E+01</td> <td>3.0E-02</td> </tr> <tr> <td>Sn-123</td> <td>4.0E+02</td> <td>8.0E+00</td> <td>2.0E-02</td> </tr> <tr> <td>Sn-126</td> <td>2.0E+02</td> <td>4.0E-01</td> <td>2.0E-03</td> </tr> </tbody> </table>	対象核種	告示濃度限度 (Bq/L)	運用管理値 (Bq/L)	告示濃度比	C-14	2.0E+03	5.0E+02	2.5E-01	Fe-59	4.0E+02	2.0E-01	5.0E-04	Ag-110m	3.0E+02	6.0E-02	2.0E-04	Cd-113m	4.0E+01	2.0E-01	5.0E-03	Cd-115m	3.0E+02	4.0E+00	1.3E-02	Sn-119m	2.0E+03	6.0E+01	3.0E-02	Sn-123	4.0E+02	8.0E+00	2.0E-02	Sn-126	2.0E+02	4.0E-01	2.0E-03	<p>これに加え、ALPS 処理水の放出前の運用管理として、人への被ばく影響が相対的に大きくなる核種について、<u>放出放射エネルギーによる</u>運用管理値を設け、さらなる放射線環境影響の低減を図る <u>ものとする。</u></p>	<p>測定・評価対象核種の選定に伴う記載の適正化</p>
対象核種	告示濃度限度 (Bq/L)	運用管理値 (Bq/L)	告示濃度比																																			
C-14	2.0E+03	5.0E+02	2.5E-01																																			
Fe-59	4.0E+02	2.0E-01	5.0E-04																																			
Ag-110m	3.0E+02	6.0E-02	2.0E-04																																			
Cd-113m	4.0E+01	2.0E-01	5.0E-03																																			
Cd-115m	3.0E+02	4.0E+00	1.3E-02																																			
Sn-119m	2.0E+03	6.0E+01	3.0E-02																																			
Sn-123	4.0E+02	8.0E+00	2.0E-02																																			
Sn-126	2.0E+02	4.0E-01	2.0E-03																																			

福島第一原子力発電所 特定原子力施設に係る実施計画変更比較表（参考資料_添付資料2）

変 更 前	変 更 後	変 更 理 由
<p>5-3. 放出設備</p> <p>「基本方針を踏まえた当社の対応」では、海洋放出設備の概念図（図 5-3-1）を示しているが、その後の設計詳細化により、以下に示すその後の海洋放出設備の検討状況を反映し、評価を行った。</p> <p>(中略)</p>	<p>5-3. 放出設備</p> <p>「基本方針を踏まえた当社の対応」では、海洋放出設備の概念図（図 5-3-1）を示しているが、その後の設計詳細化以降、IAEA レビューおよび原子力規制委員会審査会合を通じて設計を確定したことにより、以下に示すその後の海洋放出設備の検討状況を反映し、評価を行った。</p> <p><u>放出設備の詳細については、「福島第一原子力発電所 特定原子力施設に係る実施計画 変更認可申請書」[17]を参照のこと。</u></p> <p>(中略)</p>	<p>時点更新に伴う記載の適正化</p> <p>記載の充実</p>

福島第一原子力発電所 特定原子力施設に係る実施計画変更比較表（参考資料_添付資料2）

変更前	変更後	変更理由
<p>5-3-2. 測定・確認用設備</p> <p>測定・確認用設備は、ALPS 近傍の海拔 33.5m の敷地中央に設置された K4 タンクエリアに設置された 35 基のタンクのうち、30 基を転用して使用する。タンク 10 基約 1 万 m³分を 1 群として構成し、各タンク内に攪拌装置、タンク群ごとに循環装置を設けることにより、均質化した水を採取して分析できるものとする。同時に受入、測定・確認、放出の 3 用途が必要なため、タンク群は 3 群設けローテーションしながら運用する。</p> <p>(中略)</p> <p>(現行記載なし)</p> <p>5-3-3. 移送設備</p> <p>移送設備は、ALPS 処理水移送ポンプおよび移送配管等により構成される。</p> <p>移送設備のうち、ALPS 処理水移送ポンプは、<u>運転号機と予備機の 2 台構成とし</u>、海拔 33.5m の測定・確認用設備のタンクから希釈設備まで ALPS 処理水の移送を行うため、測定・確認用設備近傍の多核種移送設備建屋内に設置する。同建屋内には、浄化が不十分な水が放出されないよう、ガンマ線を検出して緊急隔離を行う目的で、放射線検出器を設ける。</p> <p>移送設備のうち移送配管は、海拔 33.5m の測定・確認用設備から海拔 2.5m の海水配管までを繋ぐように設置する。異常時に ALPS 処理水の移送を停止できるよう、移送配管には緊急遮断弁を 2 箇所設ける。1 箇所は異常時の ALPS 処理水の放出量を最少化するよう海水配管注入部手前に、もう 1 箇所は想定される日本海溝津波などによる水没等により前者の緊急遮断弁が機能しない場合に備え、海拔 11.5m に新設予定の防潮堤内側に設置する ALPS 電気品室内に設ける。同室内には、海水配管ヘッダに移送される ALPS 処理水の流量を計測するための流量計、および規定された流量に調整するための流量調節弁が併設される。</p> <p>(中略)</p> <p>5-3-4. 希釈設備</p> <p>(中略)</p> <p>希釈設備は、5、6 号機海側の海拔 2.5m の地点に設置する。大量の海水による希釈（100 倍以上）により、トリチウム濃度を 1,500Bq/L 未満とすることを確実にするため、海水移送配管には流量計を設ける。海水移送ポンプは、既存の 5 号機循環水ポンプ用の取水路を転用して設置するとともに、保守性を考慮し、3 台設置とする。海水による十分な希釈が出来るよう、海水移送ポンプの能力は流量測定可能な最大流量のポンプ <u>(約 17 万 m³/日/台) とする</u>。図 5-3-5 に希釈設備の概要図を示す。</p> <p>(中略)</p>	<p>5-3-2. 測定・確認用設備</p> <p>測定・確認用設備は、ALPS 近傍の海拔 33.5m の敷地中央に設置された K4 タンクエリアに設置された <u>1 基あたり 1,000m³の容量を持つ</u> 35 基のタンクのうち、30 基を転用して使用する。タンク 10 基・<u>公称容量約 1 万 m³分を 1 群として構成し、各タンク内に攪拌装置 1 台ずつで合計 30 台、ならびに</u>タンク群ごとに <u>1 基あたり 160m³/h の容量を持つ循環ポンプ 2 台を含む</u>循環装置を設け、<u>原則、これらの運転時間を測定・確認用タンク水量が 2 巡するのに要する時間以上確保する（実運用開始後にも適宜検証を行い、十分に循環・攪拌したことが確認できる場合には、この限りではない）</u> ことにより、均質化した水を採取して分析できるものとする。同時に受入、測定・確認、放出の 3 用途が必要なため、タンク群は 3 群設けローテーションしながら運用する。</p> <p>(中略)</p> <p><u>放出工程では、ALPS 処理水のトリチウム濃度を監視・制御装置に登録し、放出水中に含まれるトリチウム濃度が運用の上限値である 1,500Bq/L 未満になるよう、ALPS 処理水移送流量を最大 500m³/日（最小流量（年平均）は汚染水発生量以上）の範囲で設定する。</u></p> <p><u>測定・確認工程の分析において確認したトリチウム濃度は、ヒューマンエラー防止のためスキナ等により機械的に読み取り、監視・制御装置へ登録する。監視・制御装置は、登録したトリチウム濃度と海水流量から、ALPS 処理水移送流量を自動計算する。</u></p> <p>5-3-3. 移送設備</p> <p>移送設備は、ALPS 処理水移送ポンプおよび移送配管等により構成される。</p> <p>移送設備のうち、ALPS 処理水移送ポンプは、<u>1 台あたり 30m³/h の移送能力を持ち、運転号機と予備機の 2 台構成で、下流側に設置された ALPS 処理水流量調整弁および ALPS 処理水流量計等により流量を最大 500m³/日の範囲で運用を行う。このポンプは、</u>海拔 33.5m の測定・確認用設備のタンクから希釈設備まで ALPS 処理水の移送を行うため、測定・確認用設備近傍の多核種移送設備建屋内に設置する。同建屋内には、浄化が不十分な水が放出されないよう、ガンマ線を検出して緊急隔離を行う目的で、放射線検出器 <u>(シンチレーション検出器)</u> を設ける。</p> <p>移送設備のうち移送配管は、海拔 33.5m の測定・確認用設備から海拔 2.5m の海水配管までを繋ぐように設置する。異常発生時に ALPS 処理水の移送を <u>速やかに</u>停止できるよう、移送配管には緊急遮断弁を 2 箇所設ける。1 箇所は異常発生時の ALPS 処理水の放出量を最少化するよう海水配管注入部手前に、もう 1 箇所は想定される日本海溝津波などによる水没等により前者の緊急遮断弁が機能しない場合に備え、海拔 11.5m に新設予定の防潮堤内側に設置する ALPS 電気品室内に設ける。同室内には、海水配管ヘッダに移送される ALPS 処理水の流量を計測するための流量計、<u>ならびに最大 500m³/日の範囲</u>および規定された流量に調整するための流量調節弁が併設される。</p> <p>(中略)</p> <p>5-3-4. 希釈設備</p> <p>(中略)</p> <p>希釈設備は、5、6 号機海側の海拔 2.5m の地点に設置する。大量の海水による希釈（100 倍以上）により、トリチウム濃度を 1,500Bq/L 未満とすることを確実にするため、海水移送配管には流量計を設ける。海水移送ポンプは、既存の 5 号機循環水ポンプ用の取水路を転用して設置するとともに、保守性を考慮し、3 台設置 <u>(うち 1 台予備)</u> とする。海水による十分な希釈が出来るよう、海水移送ポンプの能力は流量測定可能な最大流量のポンプ <u>(1 台あたり 7,086m³/h) とし、流量調整は行わない</u>。図 5-3-5 に希釈設備の概要図を示す。</p> <p>(中略)</p>	<p>時点更新に伴う記載の適正化及び記載の充実</p>

福島第一原子力発電所 特定原子力施設に係る実施計画変更比較表（参考資料_添付資料2）

変更前	変更後	変更理由
<p>6. 人（公衆）の防護に関する評価 6-1. 通常時の被ばく評価</p> <p>（中略）</p> <p>6-1-2. 評価方法 (1) ソースターム</p> <p>ALPS 処理水の海洋放出に係る放射線影響評価の対象核種は、<u>トリチウム、C-14 および ALPS による除去対象 62 核種の合計 64 核種とした（表 5-1-1）</u>。このうち、トリチウムについては「基本方針を踏まえた当社の対応」において、年間放出量の上限を当面事故前の福島第一原子力発電所の放出管理値である 22 兆 Bq (2. 2E+13Bq) としている。</p> <p>トリチウム以外の <u>63 核種</u>の放出量は、ALPS 処理水の核種組成（核種ごとの濃度）と年間排水量の積によって算出する。ALPS 処理水の核種組成はタンク群ごとに異なるが、<u>現時点で 64 核種</u>すべての分析結果がそろっている K4、J1-C、J1-G の 3 つのタンク群の核種組成を <u>使って設定することとした</u>。</p> <p>i. K4 タンク群（トリチウム以外の <u>63 核種</u>の告示濃度比総和 <u>0.29</u>） ii. J1-C タンク群（トリチウム以外の <u>63 核種</u>の告示濃度比総和 <u>0.35</u>） iii. J1-G タンク群（トリチウム以外の <u>63 核種</u>の告示濃度比総和 <u>0.22</u>）</p> <p>（中略）</p> <p><u>一方、ALPS 除去対象核種の 62 核種は、震災 1 年後のインベントリデータを使用していることから、現在では十分に減衰して存在量が十分に小さくなっている核種の存在も考えられる。</u> <u>以上の状況を踏まえて、ALPS 処理水を海洋放出するに当たり、改めて徹底的に検証した上で測定核種の選定を行うこととしており、その場合には本評価を見直す予定である。新たな核種が追加される可能性もあるが、ALPS 処理水の主要 7 核種に C-14 と Tc-99 を加えた放射能濃度の分析結果の合計値と全 β 測定値において、現行の 64 核種以外の核種の存在を疑わせるようなかい離は認められていないこと、及び検討対象として今後加わるものとしては、低エネルギーの放射線のため人体への影響が小さい核種が予想されていることから、測定核種の見直しによる被ばく評価への影響はほとんどないものと考えている。</u></p>	<p>6. 人（公衆）の防護に関する評価 6-1. 通常時の被ばく評価</p> <p>（中略）</p> <p>6-1-2. 評価方法 (1) ソースターム</p> <p><u>5-1 で示したとおり、ALPS 処理水の海洋放出に係る放射線環境影響評価の対象核種は、これまで ALPS の除去対象核種である 62 核種に、トリチウム、C-14 を加えた 64 核種としてきたが、原子力規制委員会および IAEA の指摘を受けて、今般、あらためて測定・評価対象核種の選定を行い、30 核種を選定した（表 5-1-2）ことから、これにトリチウムを加えた 31 核種を線量評価対象核種として本放射線環境影響評価を行う。</u></p> <p>このうち、トリチウムについては「基本方針を踏まえた当社の対応」において、年間放出量の上限を当面事故前の福島第一原子力発電所の放出管理値である 22 兆 Bq (2. 2E+13Bq) としている。</p> <p>トリチウム以外の <u>30 核種</u>の放出量は、ALPS 処理水の核種組成（核種ごとの濃度）と年間排水量の積によって算出する。ALPS 処理水の核種組成はタンク群ごとに異なるが、<u>これまで評価対象核種としてきた 64 核種</u>すべての分析結果がそろっている K4、J1-C、J1-G の 3 つのタンク群の核種組成を、<u>引き続き使って設定することとした。なお、新たに測定・評価対象核種として選定した Se-79 については、今回核種選定にあたり追加で実施した測定では不検出であったが、現時点で 3 つのタンク群ごとの 64 核種の分析対象としていなかったため、ALPS 出口の濃度（検出下限値）を 3 つのタンク群全てに共通で用いるとともに、α 核種である U-234、U-238、Np-237 については、これまで同様全 α の分析結果から設定した。</u></p> <p>i. K4 タンク群（トリチウム以外の <u>30 核種</u>の告示濃度比総和 <u>0.28</u>） ii. J1-C タンク群（トリチウム以外の <u>30 核種</u>の告示濃度比総和 <u>0.23</u>） iii. J1-G タンク群（トリチウム以外の <u>30 核種</u>の告示濃度比総和 <u>0.12</u>）</p> <p>（中略）</p> <p>（削除）</p>	<p>測定・評価対象核種の選定に伴う記載の適正化</p>

変更前



図 6-1-2 ALPS 処理水の分析結果における主要 7 核種および Tc-99 の濃度分布 (2021 年 3 月末現在) と 3 タンク群の比較

※主要 7 核種告示濃度比総和 0.59 未満 (添付 II 参照) の分析結果 (80 基分) をプロット (二次処理試験水は除く)
 ※縦軸はタンクの数を示す (不検出の場合には検出下限値で計数)
 ※本図は測定時点の濃度でとりまとめたものであり、半減期補正はしていない

変更後

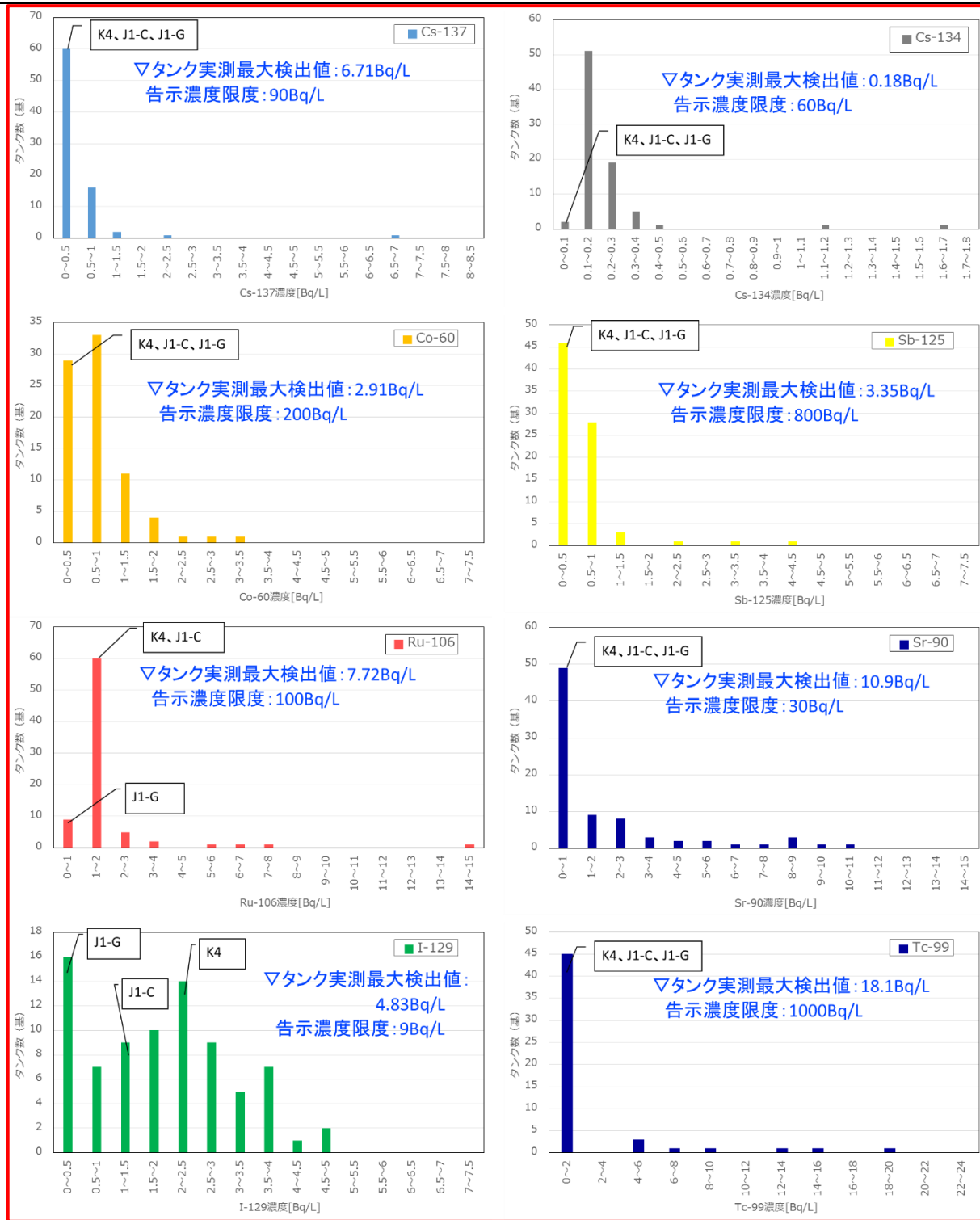

図 6-1-2 ALPS 処理水の分析結果における主要 7 核種および Tc-99 の濃度分布 (2021 年 3 月末現在) と 3 タンク群の比較

※主要 7 核種告示濃度比総和 0.59 未満 (添付 II 参照) の分析結果 (80 基分) をプロット (二次処理試験水は除く)
 ※縦軸はタンクの数を示す
 ※不検出の場合には検出下限値を使用して作成したため、一部の測定最大値は検出下限値である
 ※本図は測定時点の濃度でとりまとめたものであり、半減期補正はしていない

変更理由

記載の適正化

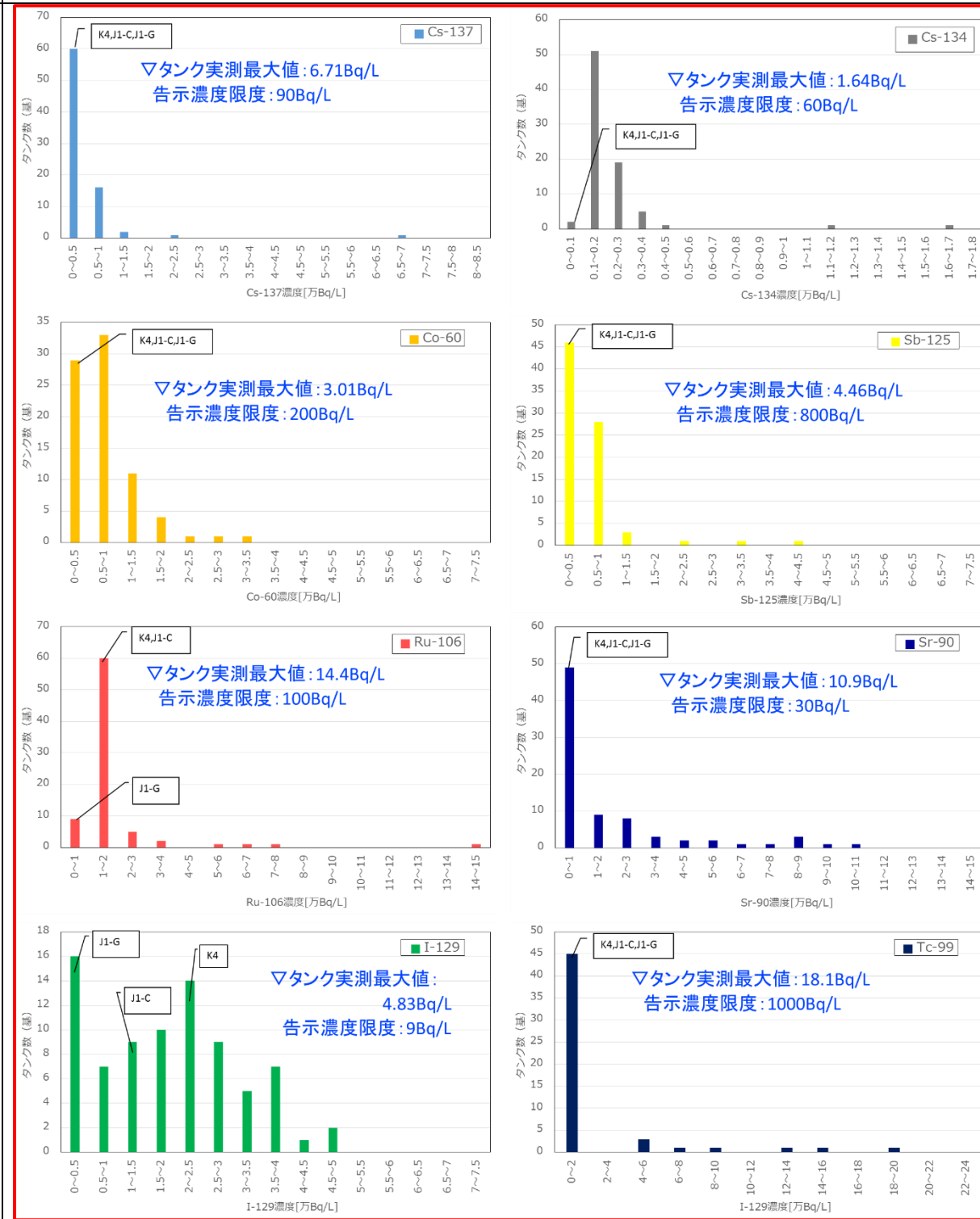
変更前	変更後	変更理由
<p>(中略)</p> <p>一方、保管されている ALPS 処理水等のトリチウム濃度には、図 6-1-3 のとおり幅があるため、想定される処理水の年間排水量は、放出する ALPS 処理水中に含まれるトリチウムの濃度によって変化する。年間排水量は、トリチウム濃度と逆比例の関係であり、トリチウム以外の <u>63</u> 核種の年間放出量は、トリチウム濃度が低い方が増加する。すなわち、下式に示す関係がある。</p> <p>(中略)</p> <p>① トリチウムの年間放出量は、上限である 22 兆 Bq (2.2E+13Bq) とする。 ② ①とトリチウム濃度から、年間排水量を求める。 ③ <u>63</u> 核種の濃度と②で求めた年間排水量の積により、核種ごとの年間放出量を求める。検出下限値未満の核種の中には、<u>短半減期核種のものも含まれ、事故後 11 年以上経過した現在では実際にはすでに減衰してしまっ</u>たものもあると考えられるが、保守的に検出下限値で存在するものとして評価する。</p> <p>(中略)</p>	<p>(中略)</p> <p>一方、保管されている ALPS 処理水等のトリチウム濃度には、図 6-1-3 のとおり幅があるため、想定される処理水の年間排水量は、放出する ALPS 処理水中に含まれるトリチウムの濃度によって変化する。年間排水量は、トリチウム濃度と逆比例の関係であり、トリチウム以外の <u>30</u> 核種の年間放出量は、トリチウム濃度が低い方が増加する。すなわち、下式に示す関係がある。</p> <p>(中略)</p> <p>① トリチウムの年間放出量は、上限である 22 兆 Bq (2.2E+13Bq) とする。 ② ①とトリチウム濃度から、年間排水量を求める。 ③ <u>31</u> 核種の濃度と②で求めた年間排水量の積により、核種ごとの年間放出量を求める。検出下限値未満の核種の中には、実際には<u>存在していない</u>ものもあると考えられるが、保守的に検出下限値で存在するものとして評価する。</p> <p>(中略)</p>	<p>測定・評価対象核種の選定に伴う記載の適正化</p>

変更前					変更後					変更理由
表 6-1-1 実測値 (K4 タンク群) の核種組成によるソースターム (年間放出量)					表 6-1-1 実測値 (K4 タンク群) の核種組成によるソースターム (年間放出量)					測定・評価対象核種の選定に伴う記載の適正化
対象核種	核種濃度 (Bq/L)	年間排水量 (L)	年間放出量 (Bq)	備考	対象核種	核種濃度 (Bq/L)	年間排水量 (L)	年間放出量 (Bq)	備考	
H-3	1.9E+05	1.2E+08	2.2E+13	・トリチウムの年間放出量は、年間放出量の上限値とした ・放出する際には、トリチウム濃度が1,500Bq/L未満となるよう、海水により100倍以上に希釈してから放出する	H-3	1.9E+05	1.2E+08	2.2E+13	・トリチウムの年間放出量は、年間放出量の上限値とした ・放出する際には、トリチウム濃度が1,500Bq/L未満となるよう、海水により100倍以上に希釈してから放出する	
C-14	1.5E+01		1.7E+09		C-14	1.5E+01		1.7E+09		
Mn-54	6.7E-03		7.8E+05		Mn-54	6.7E-03		7.8E+05		
<u>Fe-59</u>	<u>1.7E-02</u>		<u>2.0E+06</u>		<u>Co-58</u>	<u>8.0E-03</u>		<u>9.3E+05</u>		
Co-60	4.4E-01		5.1E+07		Ni-63	2.2E+00		2.5E+08		
Ni-63	2.2E+00		2.5E+08		<u>Zn-65</u>	<u>1.5E-02</u>		<u>1.7E+06</u>		
<u>Zn-65</u>	<u>1.5E-02</u>		<u>1.7E+06</u>		<u>Rb-86</u>	<u>1.9E-01</u>		<u>2.2E+07</u>		
<u>Rb-86</u>	<u>1.9E-01</u>		<u>2.2E+07</u>		<u>Sr-89</u>	<u>1.0E-01</u>		<u>1.2E+07</u>		
<u>Sr-89</u>	<u>1.0E-01</u>		<u>1.2E+07</u>		Sr-90	2.2E-01		2.5E+07		
Sr-90	2.2E-01		2.5E+07		Y-90	2.2E-01		2.5E+07		
Y-90	2.2E-01		2.5E+07		<u>Y-91</u>	<u>2.2E+00</u>		<u>2.5E+08</u>		
<u>Y-91</u>	<u>2.2E+00</u>		<u>2.5E+08</u>		<u>Nb-95</u>	<u>1.0E-02</u>		<u>1.2E+06</u>		
<u>Nb-95</u>	<u>1.0E-02</u>		<u>1.2E+06</u>		Tc-99	7.0E-01		8.1E+07		
Tc-99	7.0E-01		8.1E+07		<u>Ru-103</u>	<u>1.0E-02</u>		<u>1.2E+06</u>		
<u>Ru-103</u>	<u>1.0E-02</u>		<u>1.2E+06</u>		Ru-106	1.6E+00		1.9E+08		
Ru-106	1.6E+00		1.9E+08		<u>Rh-103m</u>	<u>1.0E-02</u>		<u>1.2E+06</u>		
<u>Rh-103m</u>	<u>1.0E-02</u>		<u>1.2E+06</u>		<u>Rh-106</u>	<u>1.6E+00</u>		<u>1.9E+08</u>		
<u>Rh-106</u>	<u>1.6E+00</u>		<u>1.9E+08</u>		<u>Ag-110m</u>	<u>5.6E-03</u>		<u>6.5E+05</u>		
<u>Ag-110m</u>	<u>5.6E-03</u>		<u>6.5E+05</u>		Cd-113m	1.8E-02		2.1E+06		
Cd-113m	1.8E-02		2.1E+06		<u>Cd-115m</u>	<u>6.4E-01</u>		<u>7.4E+07</u>		
<u>Cd-115m</u>	<u>6.4E-01</u>		<u>7.4E+07</u>		<u>Sn-119m</u>	<u>1.7E-01</u>		<u>2.0E+07</u>		
<u>Sn-119m</u>	<u>1.7E-01</u>		<u>2.0E+07</u>		<u>Sn-123</u>	<u>1.2E+00</u>		<u>1.4E+08</u>		
<u>Sn-123</u>	<u>1.2E+00</u>		<u>1.4E+08</u>		<u>Sn-126</u>	<u>2.7E-02</u>		<u>3.1E+06</u>		
<u>Sn-126</u>	<u>2.7E-02</u>		<u>3.1E+06</u>		<u>Sb-124</u>	<u>9.5E-03</u>		<u>1.1E+06</u>		
<u>Sb-124</u>	<u>9.5E-03</u>		<u>1.1E+06</u>		Sb-125	3.3E-01		3.8E+07		
Sb-125	3.3E-01		3.8E+07		<u>Te-123m</u>	<u>9.2E-03</u>		<u>1.1E+06</u>		
<u>Te-123m</u>	<u>9.2E-03</u>		<u>1.1E+06</u>		Te-125m	3.3E-01		3.8E+07		
Te-125m	3.3E-01		3.8E+07		<u>Te-127</u>	<u>3.2E-01</u>		<u>3.7E+07</u>		
<u>Te-127</u>	<u>3.2E-01</u>		<u>3.7E+07</u>		<u>Te-127m</u>	<u>3.2E-01</u>		<u>3.7E+07</u>		
<u>Te-127m</u>	<u>3.2E-01</u>		<u>3.7E+07</u>		<u>Te-129</u>	<u>8.1E-02</u>		<u>9.4E+06</u>		
<u>Te-129</u>	<u>8.1E-02</u>	<u>9.4E+06</u>	<u>Te-129m</u>	<u>3.2E-01</u>	<u>3.7E+07</u>					
<u>Te-129m</u>	<u>3.2E-01</u>	<u>3.7E+07</u>	I-129	2.1E+00	2.4E+08					
I-129	2.1E+00	2.4E+08	Cs-134	4.5E-02	5.2E+06					
Cs-134	4.5E-02	5.2E+06	<u>Cs-135</u>	<u>2.5E-06</u>	<u>2.9E+02</u>					
<u>Cs-135</u>	<u>2.5E-06</u>	<u>2.9E+02</u>	<u>Cs-136</u>	<u>3.0E-02</u>	<u>3.5E+06</u>					
<u>Cs-136</u>	<u>3.0E-02</u>	<u>3.5E+06</u>	Cs-137	4.2E-01	4.9E+07					
Cs-137	4.2E-01	4.9E+07	<u>Ba-137m</u>	<u>4.2E-01</u>	<u>4.9E+07</u>					
<u>Ba-137m</u>	<u>4.2E-01</u>	<u>4.9E+07</u>	<u>Ba-140</u>	<u>9.5E-02</u>	<u>1.1E+07</u>					
<u>Ba-140</u>	<u>9.5E-02</u>	<u>1.1E+07</u>								

変更前				変更後		変更理由
<u>Ce-141</u>	<u>2.5E-02</u>		<u>2.9E+06</u>			測定・評価対象核種の選定に伴う記載の適正化
Ce-144	6.3E-02		7.3E+06			
<u>Pr-144</u>	<u>6.3E-02</u>		<u>7.3E+06</u>			
<u>Pr-144m</u>	<u>6.3E-02</u>		<u>7.3E+06</u>			
<u>Pm-146</u>	<u>9.8E-02</u>		<u>1.1E+07</u>			
Pm-147	1.9E-01		2.2E+07			
<u>Pm-148</u>	<u>5.0E-01</u>		<u>5.8E+07</u>			
<u>Pm-148m</u>	<u>8.4E-03</u>		<u>9.7E+05</u>			
Sm-151	9.0E-04		1.0E+05			
<u>Eu-152</u>	<u>2.8E-02</u>		<u>3.2E+06</u>			
Eu-154	1.2E-02		1.4E+06			
Eu-155	3.3E-02		3.8E+06			
<u>Gd-153</u>	<u>3.2E-02</u>		<u>3.7E+06</u>			
<u>Tb-160</u>	<u>2.8E-02</u>		<u>3.2E+06</u>			
Pu-238	6.3E-04		7.3E+04			
Pu-239	6.3E-04		7.3E+04			
Pu-240	6.3E-04		7.3E+04			
Pu-241	2.8E-02		3.2E+06			
Am-241	6.3E-04		7.3E+04			
<u>Am-242m</u>	<u>3.9E-05</u>		<u>4.5E+03</u>			
<u>Am-243</u>	<u>6.3E-04</u>		<u>7.3E+04</u>			
<u>Cm-242</u>	<u>6.3E-04</u>		<u>7.3E+04</u>			
Cm-243	6.3E-04		7.3E+04			
Cm-244	6.3E-04		7.3E+04			

変更前					変更後					変更理由
表 6-1-2 実測値 (J1-C タンク群) の核種組成によるソースターム (年間放出量)					表 6-1-2 実測値 (J1-C タンク群) の核種組成によるソースターム (年間放出量)					測定・評価対象核種の選定に伴う記載の適正化
対象核種	核種濃度 (Bq/L)	年間排水量 (L)	年間放出量 (Bq)	備考	対象核種	核種濃度 (Bq/L)	年間排水量 (L)	年間放出量 (Bq)	備考	
H-3	8.2E+05	2.7E+07	2.2E+13	・トリチウムの年間放出量は、年間放出量の上限値とした ・放出する際には、トリチウム濃度が1,500Bq/L未満となるよう、海水により100倍以上に希釈してから放出する	H-3	8.2E+05	2.7E+07	2.2E+13	・トリチウムの年間放出量は、年間放出量の上限値とした ・放出する際には、トリチウム濃度が1,500Bq/L未満となるよう、海水により100倍以上に希釈してから放出する	
C-14	1.8E+01		4.8E+08		C-14	1.8E+01		4.8E+08		
Mn-54	3.8E-02		1.0E+06		Mn-54	3.8E-02		1.0E+06		
<u>Fe-59</u>	<u>8.7E-02</u>		<u>2.3E+06</u>		<u>Co-58</u>	<u>4.1E-02</u>		<u>1.1E+06</u>		
Co-60	3.3E-01		8.9E+06		Ni-63	8.5E+00		2.3E+08		
Ni-63	8.5E+00		2.3E+08		<u>Zn-65</u>	<u>9.4E-02</u>		<u>2.5E+06</u>		
<u>Zn-65</u>	<u>9.4E-02</u>		<u>2.5E+06</u>		<u>Rb-86</u>	<u>5.0E-01</u>		<u>1.3E+07</u>		
<u>Rb-86</u>	<u>5.0E-01</u>		<u>1.3E+07</u>		<u>Sr-89</u>	<u>5.4E-02</u>		<u>1.4E+06</u>		
<u>Sr-89</u>	<u>5.4E-02</u>		<u>1.4E+06</u>		Sr-90	3.6E-02		9.7E+05		
Sr-90	3.6E-02		9.7E+05		Y-90	3.6E-02		9.7E+05		
Y-90	3.6E-02		9.7E+05		<u>Y-91</u>	<u>1.7E+01</u>		<u>4.6E+08</u>		
<u>Y-91</u>	<u>1.7E+01</u>		<u>4.6E+08</u>		<u>Nb-95</u>	<u>5.0E-02</u>		<u>1.3E+06</u>		
<u>Nb-95</u>	<u>5.0E-02</u>		<u>1.3E+06</u>		Tc-99	1.2E+00		3.2E+07		
Tc-99	1.2E+00		3.2E+07		<u>Ru-103</u>	<u>5.3E-02</u>		<u>1.4E+06</u>		
<u>Ru-103</u>	<u>5.3E-02</u>		<u>1.4E+06</u>		Ru-106	1.4E+00		3.8E+07		
Ru-106	1.4E+00		3.8E+07		<u>Rh-103m</u>	<u>5.3E-02</u>		<u>1.4E+06</u>		
<u>Rh-103m</u>	<u>5.3E-02</u>		<u>1.4E+06</u>		<u>Rh-106</u>	<u>1.4E+00</u>		<u>3.8E+07</u>		
<u>Rh-106</u>	<u>1.4E+00</u>		<u>3.8E+07</u>		<u>Ag-110m</u>	<u>4.3E-02</u>		<u>1.2E+06</u>		
<u>Ag-110m</u>	<u>4.3E-02</u>		<u>1.2E+06</u>		Cd-113m	8.5E-02		2.3E+06		
Cd-113m	8.5E-02		2.3E+06		<u>Cd-115m</u>	<u>2.7E+00</u>		<u>7.2E+07</u>		
<u>Cd-115m</u>	<u>2.7E+00</u>		<u>7.2E+07</u>		<u>Sn-119m</u>	<u>4.2E+01</u>		<u>1.1E+09</u>		
<u>Sn-119m</u>	<u>4.2E+01</u>		<u>1.1E+09</u>		<u>Sn-123</u>	<u>6.6E+00</u>		<u>1.8E+08</u>		
<u>Sn-123</u>	<u>6.6E+00</u>		<u>1.8E+08</u>		<u>Sn-126</u>	<u>2.9E-01</u>		<u>7.8E+06</u>		
<u>Sn-126</u>	<u>2.9E-01</u>		<u>7.8E+06</u>		<u>Sb-124</u>	<u>9.7E-02</u>		<u>2.6E+06</u>		
<u>Sb-124</u>	<u>9.7E-02</u>		<u>2.6E+06</u>		Sb-125	2.3E-01		6.2E+06		
Sb-125	2.3E-01		6.2E+06		<u>Te-123m</u>	<u>9.2E-02</u>		<u>2.5E+06</u>		
<u>Te-123m</u>	<u>9.2E-02</u>		<u>2.5E+06</u>		Te-125m	2.3E-01		6.2E+06		
Te-125m	2.3E-01		6.2E+06		<u>Te-127</u>	<u>4.7E+00</u>		<u>1.3E+08</u>		
<u>Te-127</u>	<u>4.7E+00</u>		<u>1.3E+08</u>		<u>Te-127m</u>	<u>4.9E+00</u>		<u>1.3E+08</u>		
<u>Te-127m</u>	<u>4.9E+00</u>		<u>1.3E+08</u>		<u>Te-129</u>	<u>6.2E-01</u>		<u>1.7E+07</u>		
<u>Te-129</u>	<u>6.2E-01</u>	<u>1.7E+07</u>	<u>Te-129m</u>	<u>1.4E+00</u>	<u>3.8E+07</u>					
<u>Te-129m</u>	<u>1.4E+00</u>	<u>3.8E+07</u>	I-129	1.2E+00	3.2E+07					
I-129	1.2E+00	3.2E+07	Cs-134	7.6E-02	2.0E+06					
Cs-134	7.6E-02	2.0E+06	<u>Cs-135</u>	<u>1.2E-06</u>	<u>3.2E+01</u>					
<u>Cs-135</u>	<u>1.2E-06</u>	<u>3.2E+01</u>	<u>Cs-136</u>	<u>4.7E-02</u>	<u>1.3E+06</u>					
<u>Cs-136</u>	<u>4.7E-02</u>	<u>1.3E+06</u>	Cs-137	1.9E-01	5.1E+06					
Cs-137	1.9E-01	5.1E+06	<u>Ba-137m</u>	<u>1.9E-01</u>	<u>5.1E+06</u>					
<u>Ba-137m</u>	<u>1.9E-01</u>	<u>5.1E+06</u>	<u>Ba-140</u>	<u>2.0E-01</u>	<u>5.4E+06</u>					
<u>Ba-140</u>	<u>2.0E-01</u>	<u>5.4E+06</u>								

変更前				変更後		変更理由
<u>Ce-141</u>	<u>2.6E-01</u>		<u>7.0E+06</u>			測定・評価対象核種の選定に伴う記載の適正化
Ce-144	5.7E-01		1.5E+07			
<u>Pr-144</u>	<u>5.7E-01</u>		<u>1.5E+07</u>			
<u>Pr-144m</u>	<u>5.7E-01</u>		<u>1.5E+07</u>			
<u>Pm-146</u>	<u>6.7E-02</u>		<u>1.8E+06</u>			
Pm-147	8.0E-01		2.1E+07			
<u>Pm-148</u>	<u>2.3E-01</u>		<u>6.2E+06</u>			
<u>Pm-148m</u>	<u>4.8E-02</u>		<u>1.3E+06</u>			
Sm-151	1.1E-02		3.0E+05			
<u>Eu-152</u>	<u>2.8E-01</u>		<u>7.5E+06</u>			
Eu-154	1.1E-01		3.0E+06			
Eu-155	3.4E-01		9.1E+06			
<u>Gd-153</u>	<u>2.6E-01</u>		<u>7.0E+06</u>			
<u>Tb-160</u>	<u>1.4E-01</u>		<u>3.8E+06</u>			
Pu-238	3.3E-02		8.9E+05			
Pu-239	3.3E-02		8.9E+05			
Pu-240	3.3E-02		8.9E+05			
Pu-241	1.2E+00		3.2E+07			
Am-241	3.3E-02		8.9E+05			
<u>Am-242m</u>	<u>5.9E-04</u>		<u>1.6E+04</u>			
<u>Am-243</u>	<u>3.3E-02</u>		<u>8.9E+05</u>			
<u>Cm-242</u>	<u>3.3E-02</u>		<u>8.9E+05</u>			
Cm-243	3.3E-02		8.9E+05			
Cm-244	3.3E-02		8.9E+05			

変更前

変更後

変更理由

表 6-1-3 実測値（J1-G タンク群）の核種組成によるソースターム（年間放出量）

表 6-1-3 実測値（J1-G タンク群）の核種組成によるソースターム（年間放出量）

対象核種	核種濃度 (Bq/L)	年間排水量 (L)	年間放出量 (Bq)	備考
H-3	2.7E+05	8.1E+07	2.2E+13	・トリチウムの年間放出量は、年間放出量の上限値とした ・放出する際には、トリチウム濃度が1,500Bq/L未満となるよう、海水により100倍以上に希釈してから放出する
C-14	1.6E+01		1.3E+09	
Mn-54	3.8E-02		3.1E+06	
<u>Fe-59</u>	<u>7.2E-02</u>		<u>5.9E+06</u>	
<u>Co-58</u>	<u>3.7E-02</u>		<u>3.0E+06</u>	
Co-60	2.3E-01		1.9E+07	
Ni-63	8.8E+00		7.2E+08	
<u>Zn-65</u>	<u>8.0E-02</u>		<u>6.5E+06</u>	
<u>Rb-86</u>	<u>4.7E-01</u>		<u>3.8E+07</u>	
<u>Sr-89</u>	<u>4.5E-02</u>		<u>3.7E+06</u>	
Sr-90	3.2E-02		2.6E+06	
Y-90	3.2E-02		2.6E+06	
<u>Y-91</u>	<u>1.2E+01</u>		<u>9.8E+08</u>	
<u>Nb-95</u>	<u>4.7E-02</u>		<u>3.8E+06</u>	
Tc-99	1.3E+00		1.1E+08	
<u>Ru-103</u>	<u>5.1E-02</u>		<u>4.2E+06</u>	
Ru-106	4.8E-01		3.9E+07	
<u>Rh-103m</u>	<u>5.1E-02</u>		<u>4.2E+06</u>	
<u>Rh-106</u>	<u>4.8E-01</u>		<u>3.9E+07</u>	
<u>Ag-110m</u>	<u>4.0E-02</u>		<u>3.3E+06</u>	
Cd-113m	8.6E-02		7.0E+06	
<u>Cd-115m</u>	<u>2.3E+00</u>		<u>1.9E+08</u>	
<u>Sn-119m</u>	<u>4.0E+01</u>		<u>3.3E+09</u>	
<u>Sn-123</u>	<u>6.3E+00</u>		<u>5.1E+08</u>	
<u>Sn-126</u>	<u>1.5E-01</u>		<u>1.2E+07</u>	
<u>Sb-124</u>	<u>8.4E-02</u>		<u>6.8E+06</u>	
Sb-125	1.4E-01		1.1E+07	
<u>Te-123m</u>	<u>6.7E-02</u>		<u>5.5E+06</u>	
Te-125m	1.4E-01	1.1E+07		
<u>Te-127</u>	<u>4.3E+00</u>	<u>3.5E+08</u>		
<u>Te-127m</u>	<u>4.5E+00</u>	<u>3.7E+08</u>		
<u>Te-129</u>	<u>5.9E-01</u>	<u>4.8E+07</u>		
<u>Te-129m</u>	<u>1.2E+00</u>	<u>9.8E+07</u>		
I-129	3.3E-01	2.7E+07		
Cs-134	6.7E-02	5.5E+06		
<u>Cs-135</u>	<u>2.1E-06</u>	<u>1.7E+02</u>		
<u>Cs-136</u>	<u>3.6E-02</u>	<u>2.9E+06</u>		
Cs-137	3.3E-01	2.7E+07		
<u>Ba-137m</u>	<u>3.3E-01</u>	<u>2.7E+07</u>		
<u>Ba-140</u>	<u>1.7E-01</u>	<u>1.4E+07</u>		

対象核種	核種濃度 (Bq/L)	年間排水量 (L)	年間放出量 (Bq)	備考
H-3	2.7E+05	8.1E+07	2.2E+13	・トリチウムの年間放出量は、年間放出量の上限値とした ・放出する際には、トリチウム濃度が1,500Bq/L未満となるよう、海水により100倍以上に希釈してから放出する
C-14	1.6E+01		1.3E+09	
Mn-54	3.8E-02		3.1E+06	
Co-60	2.3E-01		1.9E+07	
Ni-63	8.8E+00		7.2E+08	
<u>Se-79</u>	<u>1.5E+00</u>		<u>1.2E+08</u>	
Sr-90	3.2E-02		2.6E+06	
Y-90	3.2E-02		2.6E+06	
Tc-99	1.3E+00		1.1E+08	
Ru-106	4.8E-01		3.9E+07	
Cd-113m	8.6E-02		7.0E+06	
Sb-125	1.4E-01		1.1E+07	
Te-125m	1.4E-01		1.1E+07	
I-129	3.3E-01		2.7E+07	
Cs-134	6.7E-02		5.5E+06	
Cs-137	3.3E-01		2.7E+07	
Ce-144	5.5E-01		4.5E+07	
Pm-147	7.2E-01		5.9E+07	
Sm-151	1.0E-02		8.1E+05	
Eu-154	1.0E-01		8.1E+06	
Eu-155	1.8E-01		1.5E+07	
<u>U-234</u>	<u>2.8E-02</u>		<u>2.3E+06</u>	
<u>U-238</u>	<u>2.8E-02</u>		<u>2.3E+06</u>	
<u>Np-237</u>	<u>2.8E-02</u>		<u>2.3E+06</u>	
Pu-238	2.8E-02		2.3E+06	
Pu-239	2.8E-02		2.3E+06	
Pu-240	2.8E-02		2.3E+06	
Pu-241	1.0E+00		8.1E+07	
Am-241	2.8E-02		2.3E+06	
Cm-243	2.8E-02		2.3E+06	
Cm-244	2.8E-02		2.3E+06	

測定・評価対象核種の選定に伴う記載の適正化

変 更 前				変 更 後		変 更 理 由
<u>Ce-141</u>	<u>1.2E-01</u>		<u>9.8E+06</u>			測定・評価対象核種の選定に伴う記載の適正化
Ce-144	5.5E-01		4.5E+07			
<u>Pr-144</u>	<u>5.5E-01</u>		<u>4.5E+07</u>			
<u>Pr-144m</u>	<u>5.5E-01</u>		<u>4.5E+07</u>			
<u>Pm-146</u>	<u>6.3E-02</u>		<u>5.1E+06</u>			
Pm-147	7.2E-01		5.9E+07			
<u>Pm-148</u>	<u>4.5E-01</u>		<u>3.7E+07</u>			
<u>Pm-148m</u>	<u>4.1E-02</u>		<u>3.3E+06</u>			
Sm-151	1.0E-02		8.1E+05			
<u>Eu-152</u>	<u>1.9E-01</u>		<u>1.5E+07</u>			
Eu-154	1.0E-01		8.1E+06			
Eu-155	1.8E-01		1.5E+07			
<u>Gd-153</u>	<u>1.9E-01</u>		<u>1.5E+07</u>			
<u>Tb-160</u>	<u>1.4E-01</u>		<u>1.1E+07</u>			
Pu-238	2.8E-02		2.3E+06			
Pu-239	2.8E-02		2.3E+06			
Pu-240	2.8E-02		2.3E+06			
Pu-241	1.0E+00		8.1E+07			
Am-241	2.8E-02		2.3E+06			
<u>Am-242m</u>	<u>5.1E-04</u>		<u>4.2E+04</u>			
<u>Am-243</u>	<u>2.8E-02</u>		<u>2.3E+06</u>			
<u>Cm-242</u>	<u>2.8E-02</u>		<u>2.3E+06</u>			
Cm-243	2.8E-02		2.3E+06			
Cm-244	2.8E-02		2.3E+06			

変更前	変更後	変更理由
<p>(2) 放出後の拡散、移行のモデリング</p> <p>(中略)</p> <p>②海域における移流、拡散の評価 海域における放射性物質の拡散計算には、領域海洋モデル「ROMS:Regional Ocean Modeling System」を一般財団法人電力中央研究所にて福島沖に適用したモデルを使用する。本モデルは、福島第一原子力発電所事故によって海洋に漏えいしたセシウムの拡散について、過去の実気象、海象のデータにより海水中セシウム濃度の再現計算を実施し、実測データとの比較によって再現性が高いことを確認した(Tsumune et al., 2020) [4]モデルであり、2020年3月24日公表の「多核種除去設備等処理水の取扱いに関する小委員会報告書を受けた当社の検討素案について」 [17]でも使用している。このモデルを元に、放出地点および発電所港湾設備をより正確に設定するために、発電所近傍海域を高解像度化したモデルにより濃度を計算した。高解像度化によって、福島第一原子力発電所事故によって漏えいした海水中セシウム濃度の再現性が向上することを確認している。拡散シミュレーションの妥当性については、添付 VII「拡散シミュレーションの妥当性について」にて考察を行った。</p> <p>(中略)</p> <ul style="list-style-type: none"> 海表面の駆動力には、気象庁短期気象予測データ（JMA-GSM）をメソスケール気象モデル（Weather Research and Forecasting model(WRF), Skamarock, et al, 2008 [18]）を用いて内挿する短期気象予測システム（Numerical Weather Forecasting and Analysis System (NuWFAS), 橋本ら、2010) [19]による再解析結果（風速・短波・長波・気圧・気温・湿度・降水量）を使用した。NuWFAS のアウトプットの時間解像度が1時間ごとであり、水平解像度が5 kmであるため、シミュレーションでは時間方向、水平方向に内挿した結果を与えた。 外洋の境界条件およびデータ同化（ナッジング）²⁸ の元データとして、リアルタイムに更新されている海洋海流の再解析データ（Japan Coastal Ocean Prediction Experiment 2 (JCOPE2, Miyazawa et al., 2009) ²⁹ [20]の結果（水温、塩分、海面高度）を使用した。 <p>(中略)</p> <p>(3) 被ばく経路の設定</p> <p>(中略)</p> <p>a. 外部被ばく</p> <p>①海水面からの外部被ばく</p> <p>(中略)</p> <p>海水面からのγ線による実効線量換算係数³⁰は、廃止措置工事環境影響評価ハンドブック [21]（以下、「廃止措置ハンドブック」）の値を使用した。実効線量換算係数の算出は、点減衰核積分法を用いた簡易遮へい計算コード QAD-CGGP2 が使用されている。廃止措置ハンドブックに示されていない核種は、$\beta \cdot \gamma$核種については Co-60、α核種については Am-243 とそれぞれ保守的に最も大きい値を用いた（表 6-1-5）。</p> <p>(中略)</p> <p>②船体からの外部被ばく</p> <p>(中略)</p>	<p>(2) 放出後の拡散、移行のモデリング</p> <p>(中略)</p> <p>②海域における移流、拡散の評価 海域における放射性物質の拡散計算には、領域海洋モデル「ROMS:Regional Ocean Modeling System」を一般財団法人電力中央研究所にて福島沖に適用したモデルを使用する。本モデルは、福島第一原子力発電所事故によって海洋に漏えいしたセシウムの拡散について、過去の実気象、海象のデータにより海水中セシウム濃度の再現計算を実施し、実測データとの比較によって再現性が高いことを確認した(Tsumune et al., 2020) [4]モデルであり、2020年3月24日公表の「多核種除去設備等処理水の取扱いに関する小委員会報告書を受けた当社の検討素案について」 [18]でも使用している。このモデルを元に、放出地点および発電所港湾設備をより正確に設定するために、発電所近傍海域を高解像度化したモデルにより濃度を計算した。高解像度化によって、福島第一原子力発電所事故によって漏えいした海水中セシウム濃度の再現性が向上することを確認している。拡散シミュレーションの妥当性については、添付 VII「拡散シミュレーションの妥当性について」にて考察を行った。</p> <p>(中略)</p> <ul style="list-style-type: none"> 海表面の駆動力には、気象庁短期気象予測データ（JMA-GSM）をメソスケール気象モデル（Weather Research and Forecasting model(WRF), Skamarock, et al, 2008 [19]）を用いて内挿する短期気象予測システム（Numerical Weather Forecasting and Analysis System (NuWFAS), 橋本ら、2010) [20]による再解析結果（風速・短波・長波・気圧・気温・湿度・降水量）を使用した。NuWFAS のアウトプットの時間解像度が1時間ごとであり、水平解像度が5 kmであるため、シミュレーションでは時間方向、水平方向に内挿した結果を与えた。 外洋の境界条件およびデータ同化（ナッジング）²⁸ の元データとして、リアルタイムに更新されている海洋海流の再解析データ（Japan Coastal Ocean Prediction Experiment 2 (JCOPE2, Miyazawa et al., 2009) ²⁹ [21]の結果（水温、塩分、海面高度）を使用した。 <p>(中略)</p> <p>(3) 被ばく経路の設定</p> <p>(中略)</p> <p>a. 外部被ばく</p> <p>①海水面からの外部被ばく</p> <p>(中略)</p> <p>海水面からのγ線による実効線量換算係数³⁰は、廃止措置工事環境影響評価ハンドブック [22]（以下、「廃止措置ハンドブック」）の値を使用した。実効線量換算係数の算出は、点減衰核積分法を用いた簡易遮へい計算コード QAD-CGGP2 が使用されている。廃止措置ハンドブックに示されていない核種は、$\beta \cdot \gamma$核種については Co-60、α核種については Am-243 とそれぞれ保守的に最も大きい値を用いた（表 6-1-5）。</p> <p>(中略)</p> <p>②船体からの外部被ばく</p> <p>(中略)</p>	<p>参照文献の追加に伴う記載の適正化</p>

福島第一原子力発電所 特定原子力施設に係る実施計画変更比較表（参考資料_添付資料2）

変更前	変更後	変更理由
<p>船体に付着した放射性物質からのγ線による実効線量換算係数³¹は、廃止措置ハンドブックの値を使用した。実効線量換算係数の算出は、点減衰核積分法を用いた簡易遮へい計算コードQAD-CGGP2が使用されている。廃止措置ハンドブックに示されていない核種は、$\beta \cdot \gamma$核種についてはCo-60、α核種についてはAm-243とそれぞれ保守的に最も大きい値を用いた（表6-1-6）。船体への移行係数³²は、「六ヶ所事業所再処理事業指定申請書」（日本原燃サービス、1989）[22]より100((Bq/m²)/(Bq/L))で海水中濃度と常に平衡状態であると仮定した。</p> <p>（中略）</p> <p>b. 内部被ばく</p> <p>（中略）</p> <p>⑦海水の水しぶきの吸入による内部被ばく 海浜においては、波による海水の水しぶきを吸入することが考えられることから、水しぶきの吸入による内部被ばくを評価する。評価手法は、IAEA-TECDOC-1759 ” Determining the Suitability of Materials for Disposal at Sea under the London Convention 1972 and London Protocol 1996: A Radiological Assessment Procedure” [23]（以下、「TECDOC-1759」）を参考とした。</p> <p>（中略）</p> <p><i>Rs</i> は呼吸率であり、「発電用軽水型原子炉施設周辺の線量目標値に対する評価指針」[24]より、成人0.925m³/h、幼児0.363m³/h、乳児0.119m³/hを使用</p> <p>（中略）</p> <p>⑧海産物の摂取による内部被ばく</p> <p>（中略）</p> <p>海産物の濃縮係数³⁶は、IAEA Technical Reports Series No.422 ” Sediment Distribution Coefficients and Concentration Factors for Biota in the Marine Environment” [25]（以下、「TRS-422」）およびUCRL-50564 Rev.1 ” CONCENTRATION FACTORS OF CHEMICAL ELEMENTS IN EDIBLE AQUATIC ORGANISMS” [26]（以下、「UCRL-50564 Rev.1」）に定める係数を使用した（表6-1-12）。</p> <p>（中略）</p>	<p>船体に付着した放射性物質からのγ線による実効線量換算係数³¹は、廃止措置ハンドブックの値を使用した。実効線量換算係数の算出は、点減衰核積分法を用いた簡易遮へい計算コードQAD-CGGP2が使用されている。廃止措置ハンドブックに示されていない核種は、$\beta \cdot \gamma$核種についてはCo-60、α核種についてはAm-243とそれぞれ保守的に最も大きい値を用いた（表6-1-6）。船体への移行係数³²は、「六ヶ所事業所再処理事業指定申請書」（日本原燃サービス、1989）[23]より100((Bq/m²)/(Bq/L))で海水中濃度と常に平衡状態であると仮定した。</p> <p>（中略）</p> <p>b. 内部被ばく</p> <p>（中略）</p> <p>⑦海水の水しぶきの吸入による内部被ばく 海浜においては、波による海水の水しぶきを吸入することが考えられることから、水しぶきの吸入による内部被ばくを評価する。評価手法は、IAEA-TECDOC-1759 ” Determining the Suitability of Materials for Disposal at Sea under the London Convention 1972 and London Protocol 1996: A Radiological Assessment Procedure” [24]（以下、「TECDOC-1759」）を参考とした。</p> <p>（中略）</p> <p><i>Rs</i> は呼吸率であり、「発電用軽水型原子炉施設周辺の線量目標値に対する評価指針」[25]より、成人0.925m³/h、幼児0.363m³/h、乳児0.119m³/hを使用</p> <p>（中略）</p> <p>⑧海産物の摂取による内部被ばく</p> <p>（中略）</p> <p>海産物の濃縮係数³⁶は、IAEA Technical Reports Series No.422 ” Sediment Distribution Coefficients and Concentration Factors for Biota in the Marine Environment” [26]（以下、「TRS-422」）に定める係数を使用した（表6-1-12）。</p> <p>（中略）</p>	<p>参照文献の追加に伴う記載の適正化</p> <p>参照文献の追加及び測定・評価対象核種の選定に伴う記載の適正化</p>

変更前			変更後			変更理由
表 6-1-5 海水面からの放射線による実効線量換算係数 (廃止措置ハンドブック [21]、それ以外は備考に付記)			表 6-1-5 海水面からの放射線による実効線量換算係数 (廃止措置ハンドブック [22]、それ以外は備考に付記)			参照文献の追加及び測定・評価対象核種の選定に伴う記載の適正化
核種	実効線量換算係数 (mSv/h)/(Bq/L)	備考	核種	実効線量換算係数 (mSv/h)/(Bq/L)	備考	
H-3	0.0E+00	純β核種であるため0とした	H-3	0.0E+00	純β核種であるため0とした	
C-14	0.0E+00	純β核種であるため0とした	C-14	0.0E+00	純β核種であるため0とした	
Mn-54	1.7E-07		Mn-54	1.7E-07		
Fe-59	3.2E-11	—	Co-60	5.0E-07		
Co-58	2.0E-07	—	Ni-63	0.0E+00	純β核種であるため0とした	
Co-60	5.0E-07		Se-79	4.8E-12	—	
Ni-63	0.0E+00	純β核種であるため0とした	Sr-90	1.6E-09		
Zn-65	1.2E-07	—	Y-90	—	親核種 Sr-90 に含まれる	
Rb-86	5.0E-07	出典元で数値が与えられていない核種であるため、保守的に Co-60 と同じ値とした	Tc-99	1.5E-11		
Sr-89	5.0E-07	出典元で数値が与えられていない核種であるため、保守的に Co-60 と同じ値とした	Ru-106	4.5E-08		
Sr-90	1.6E-09		Cd-113m	7.4E-11		
Y-90	—	親核種 Sr-90 に含まれる	Sb-125	8.7E-08		
Y-91	5.0E-07	出典元で数値が与えられていない核種であるため、保守的に Co-60 と同じ値とした	Te-125m	6.6E-09		
Nb-95	5.0E-07	出典元で数値が与えられていない核種であるため、保守的に Co-60 と同じ値とした	I-129	4.6E-09		
Tc-99	1.5E-11		Cs-134	3.1E-07		
Ru-103	5.0E-07	出典元で数値が与えられていない核種であるため、保守的に Co-60 と同じ値とした	Cs-137	1.2E-07		
Ru-106	4.5E-08		Ce-144	1.3E-08		
Rh-103m	—	親核種 Ru-103 に含まれる	Pm-147	8.2E-12		
Rh-106	—	親核種 Ru-106 に含まれる	Sm-151	1.7E-12		
Ag-110m	5.0E-07	保守的に Co-60 と同じ値とした	Eu-154	2.5E-07		
Cd-113m	7.4E-11		Eu-155	5.0E-07	出典元で数値が与えられていない核種であるため、保守的に Co-60 と同じ値とした	
Cd-115m	5.0E-07	出典元で数値が与えられていない核種であるため、保守的に Co-60 と同じ値とした	U-234	5.9E-11	—	
Sn-119m	5.0E-07	出典元で数値が与えられていない核種であるため、保守的に Co-60 と同じ値とした	U-238	5.2E-09	—	
Sn-123	5.0E-07	出典元で数値が与えられていない核種であるため、保守的に Co-60 と同じ値とした	Np-237	4.4E-08	—	
Sn-126	1.1E-08	—	Pu-238	4.7E-11		
Sb-124	5.0E-07	出典元で数値が与えられていない核種であるため、保守的に Co-60 と同じ値とした	Pu-239	2.6E-11		
Sb-125	8.7E-08		Pu-240	4.6E-11		
Te-123m	5.0E-07	出典元で数値が与えられていない核種であるため、保守的に Co-60 と同じ値とした	Pu-241	2.9E-08		
Te-125m	6.6E-09		Am-241	4.6E-09		
Te-127	5.0E-07	出典元で数値が与えられていない核種であるため、保守的に Co-60 と同じ値とした	Cm-243	4.4E-08	出典元で数値が与えられていない核種であるため、保守的に Am-243 と同じ値とした	
			Cm-244	4.5E-11		

福島第一原子力発電所 特定原子力施設に係る実施計画変更比較表 (参考資料_添付資料 2)

変更前			変更後	変更理由
Te-127m	5.0E-07	出典元で数値が与えられていない核種であるため、保守的に Co-60 と同じ値とした		測定・評価対象核種の選定に伴う記載の適正化
Te-129	—	親核種 Te-129m に含まれる		
Te-129m	5.0E-07	出典元で数値が与えられていない核種であるため、保守的に Co-60 と同じ値とした		
I-129	4.6E-09			
Cs-134	3.1E-07			
Cs-135	5.0E-07	出典元で数値が与えられていない核種であるため、保守的に Co-60 と同じ値とした		
Cs-136	5.0E-07	出典元で数値が与えられていない核種であるため、保守的に Co-60 と同じ値とした		
Cs-137	1.2E-07			
Ba-137m	—	親核種 Cs-137 に含まれる		
Ba-140	5.0E-07	出典元で数値が与えられていない核種であるため、保守的に Co-60 と同じ値とした		
Ce-141	5.0E-07	出典元で数値が与えられていない核種であるため、保守的に Co-60 と同じ値とした		
Ce-144	1.3E-08			
Pr-144	—	親核種 Ce-144 に含まれる		
Pr-144m	—	親核種 Ce-144 に含まれる		
Pm-146	5.0E-07	出典元で数値が与えられていない核種であるため、保守的に Co-60 と同じ値とした		
Pm-147	8.2E-12			
Pm-148	5.0E-07	出典元で数値が与えられていない核種であるため、保守的に Co-60 と同じ値とした		
Pm-148m	5.0E-07	出典元で数値が与えられていない核種であるため、保守的に Co-60 と同じ値とした		
Sm-151	1.7E-12			
Eu-152	2.3E-07	—		
Eu-154	2.5E-07			
Eu-155	5.0E-07	出典元で数値が与えられていない核種であるため、保守的に Co-60 と同じ値とした		
Gd-153	5.0E-07	出典元で数値が与えられていない核種であるため、保守的に Co-60 と同じ値とした		
Tb-160	5.0E-07	出典元で数値が与えられていない核種であるため、保守的に Co-60 と同じ値とした		
Pu-238	4.7E-11			
Pu-239	2.6E-11			
Pu-240	4.6E-11			
Pu-241	2.9E-08			
Am-241	4.6E-09			
Am-242m	3.1E-09	—		
Am-243	4.4E-08	—		
Cm-242	4.8E-11	—		

福島第一原子力発電所 特定原子力施設に係る実施計画変更比較表 (参考資料_添付資料 2)

変 更 前			変 更 後	変 更 理 由
Cm-243	4.4E-08	出典元で数値が与えられていない核種であるため、保守的に Am-243 と同じ値とした		
Cm-244	4.5E-11			

変更前			変更後			変更理由
表 6-1-6 船体からの放射線による実効線量換算係数 (廃止措置ハンドブック [21]、それ以外は備考に付記)			表 6-1-6 船体からの放射線による実効線量換算係数 (廃止措置ハンドブック [22]、それ以外は備考に付記)			参照文献の追加及び測定・評価対象核種の選定に伴う記載の適正化
核種	実効線量換算係数 (mSv/h)/(Bq/m ²)	備考	核種	実効線量換算係数 (mSv/h)/(Bq/m ²)	備考	
H-3	0.0E+00	純β核種であるため0とした	H-3	0.0E+00	純β核種であるため0とした	
C-14	0.0E+00	純β核種であるため0とした	C-14	0.0E+00	純β核種であるため0とした	
Mn-54	1.4E-09		Mn-54	1.4E-09		
<u>Fe-59</u>	<u>4.2E-12</u>	—	Co-60	3.5E-09		
<u>Co-58</u>	<u>1.6E-09</u>	—	Ni-63	0.0E+00	純β核種であるため0とした	
Co-60	3.5E-09		<u>Se-79</u>	<u>1.5E-12</u>	—	
Ni-63	0.0E+00	純β核種であるため0とした	Sr-90	5.8E-11		
<u>Zn-65</u>	<u>1.0E-09</u>	—	Y-90	—	親核種 Sr-90 に含まれる	
<u>Rb-86</u>	<u>3.5E-09</u>	出典元で数値が与えられていない核種であるため、保守的に Co-60 と同じ値とした	Tc-99	2.8E-12		
<u>Sr-89</u>	<u>3.5E-09</u>	出典元で数値が与えられていない核種であるため、保守的に Co-60 と同じ値とした	Ru-106	4.0E-10		
Sr-90	5.8E-11		Cd-113m	7.2E-12		
Y-90	—	親核種 Sr-90 に含まれる	Sb-125	8.3E-10		
<u>Y-91</u>	<u>3.5E-09</u>	出典元で数値が与えられていない核種であるため、保守的に Co-60 と同じ値とした	Te-125m	4.4E-10		
<u>Nb-95</u>	<u>3.5E-09</u>	出典元で数値が与えられていない核種であるため、保守的に Co-60 と同じ値とした	I-129	3.0E-10		
Tc-99	2.8E-12		Cs-134	2.4E-09		
<u>Ru-103</u>	<u>3.5E-09</u>	出典元で数値が与えられていない核種であるため、保守的に Co-60 と同じ値とした	Cs-137	9.5E-10		
Ru-106	4.0E-10		Ce-144	1.6E-10		
<u>Rh-103m</u>	—	親核種 Ru-103 に含まれる	Pm-147	1.9E-12		
<u>Rh-106</u>	—	親核種 Ru-106 に含まれる	Sm-151	8.7E-13		
<u>Ag-110m</u>	<u>3.5E-09</u>	出典元で数値が与えられていない核種であるため、保守的に Co-60 と同じ値とした	Eu-154	1.8E-09		
Cd-113m	7.2E-12		Eu-155	3.5E-09	出典元で数値が与えられていない核種であるため、保守的に Co-60 と同じ値とした	
<u>Cd-115m</u>	<u>3.5E-09</u>	出典元で数値が与えられていない核種であるため、保守的に Co-60 と同じ値とした	<u>U-234</u>	<u>9.4E-11</u>	—	
<u>Sn-119m</u>	<u>3.5E-09</u>	出典元で数値が与えられていない核種であるため、保守的に Co-60 と同じ値とした	<u>U-238</u>	<u>2.5E-10</u>	—	
<u>Sn-123</u>	<u>3.5E-09</u>	出典元で数値が与えられていない核種であるため、保守的に Co-60 と同じ値とした	<u>Np-237</u>	<u>1.4E-09</u>	—	
<u>Sn-126</u>	<u>2.3E-10</u>	—	Pu-238	1.1E-10		
<u>Sb-124</u>	<u>3.5E-09</u>	出典元で数値が与えられていない核種であるため、保守的に Co-60 と同じ値とした	Pu-239	3.9E-11		
Sb-125	8.3E-10		Pu-240	1.0E-10		
<u>Te-123m</u>	<u>3.5E-09</u>	出典元で数値が与えられていない核種であるため、保守的に Co-60 と同じ値とした	Pu-241	7.7E-10		
Te-125m	4.4E-10		Am-241	2.0E-10		
<u>Te-127</u>	<u>3.5E-09</u>	出典元で数値が与えられていない核種であるため、保守的に Co-60 と同じ値とした	Cm-243	1.1E-09	出典元で数値が与えられていない核種であるため、保守的に Am-243 と同じ値とした	
			Cm-244	1.0E-10		

福島第一原子力発電所 特定原子力施設に係る実施計画変更比較表（参考資料_添付資料2）

変更前			変更後	変更理由
		<u>め、保守的に Co-60 と同じ値とした</u>		測定・評価対象核種の選定に伴う記載の適正化
<u>Te-127m</u>	<u>3.5E-09</u>	<u>出典元で数値が与えられていない核種であるため、保守的に Co-60 と同じ値とした</u>		
<u>Te-129</u>	<u>—</u>	<u>親核種 Te-129m に含まれる</u>		
<u>Te-129m</u>	<u>3.5E-09</u>	<u>出典元で数値が与えられていない核種であるため、保守的に Co-60 と同じ値とした</u>		
I-129	3.0E-10			
Cs-134	2.4E-09			
<u>Cs-135</u>	<u>3.5E-09</u>	<u>出典元で数値が与えられていない核種であるため、保守的に Co-60 と同じ値とした</u>		
<u>Cs-136</u>	<u>3.5E-09</u>	<u>出典元で数値が与えられていない核種であるため、保守的に Co-60 と同じ値とした</u>		
Cs-137	9.5E-10			
<u>Ba-137m</u>	<u>—</u>	<u>親核種 Cs-137 に含まれる</u>		
<u>Ba-140</u>	<u>3.5E-09</u>	<u>出典元で数値が与えられていない核種であるため、保守的に Co-60 と同じ値とした</u>		
<u>Ce-141</u>	<u>3.5E-09</u>	<u>出典元で数値が与えられていない核種であるため、保守的に Co-60 と同じ値とした</u>		
Ce-144	1.6E-10			
<u>Pr-144</u>	<u>—</u>	<u>親核種 Ce-144 に含まれる</u>		
<u>Pr-144m</u>	<u>—</u>	<u>親核種 Ce-144 に含まれる</u>		
<u>Pm-146</u>	<u>3.5E-09</u>	<u>出典元で数値が与えられていない核種であるため、保守的に Co-60 と同じ値とした</u>		
Pm-147	1.9E-12			
<u>Pm-148</u>	<u>3.5E-09</u>	<u>出典元で数値が与えられていない核種であるため、保守的に Co-60 と同じ値とした</u>		
<u>Pm-148m</u>	<u>3.5E-09</u>	<u>出典元で数値が与えられていない核種であるため、保守的に Co-60 と同じ値とした</u>		
Sm-151	8.7E-13			
<u>Eu-152</u>	<u>1.8E-09</u>	<u>—</u>		
Eu-154	1.8E-09			
Eu-155	3.5E-09	出典元で数値が与えられていない核種であるため、保守的に Co-60 と同じ値とした		
<u>Gd-153</u>	<u>3.5E-09</u>	<u>出典元で数値が与えられていない核種であるため、保守的に Co-60 と同じ値とした</u>		
<u>Tb-160</u>	<u>3.5E-09</u>	<u>出典元で数値が与えられていない核種であるため、保守的に Co-60 と同じ値とした</u>		
Pu-238	1.1E-10			
Pu-239	3.9E-11			
Pu-240	1.0E-10			
Pu-241	7.7E-10			
Am-241	2.0E-10			
<u>Am-242m</u>	<u>8.3E-10</u>	<u>—</u>		
<u>Am-243</u>	<u>1.1E-09</u>	<u>—</u>		
<u>Cm-242</u>	<u>1.1E-10</u>	<u>—</u>		

福島第一原子力発電所 特定原子力施設に係る実施計画変更比較表 (参考資料_添付資料 2)

変 更 前			変 更 後	変 更 理 由
Cm-243	1.1E-09	出典元で数値が与えられていない核種であるため、保守的に Am-243 と同じ値とした		
Cm-244	1.0E-10			

変更前			変更後			変更理由
表 6-1-7 遊泳、海中作業における海水からの放射線による実効線量換算係数 (廃止措置ハンドブック [21]、それ以外は備考に付記)			表 6-1-7 遊泳、海中作業における海水からの放射線による実効線量換算係数 (廃止措置ハンドブック [22]、それ以外は備考に付記)			参照文献の追加及び測定・評価対象核種の選定に伴う記載の適正化
核種	実効線量換算係数 ((mSv/h)/(Bq/L))	備考	核種	実効線量換算係数 ((mSv/h)/(Bq/L))	備考	
H-3	0.0E+00		H-3	0.0E+00		
C-14	0.0E+00		C-14	0.0E+00		
Mn-54	4.8E-07		Mn-54	4.8E-07		
<u>Fe-59</u>	<u>6.8E-07</u>	—	Co-60	1.4E-06		
<u>Co-58</u>	<u>4.7E-07</u>	—	Ni-63	0.0E+00		
Co-60	1.4E-06		<u>Se-79</u>	<u>0.0E+00</u>	—	
Ni-63	0.0E+00		Sr-90	7.2E-13		
<u>Zn-65</u>	<u>3.3E-07</u>	—	Y-90	—	親核種 Sr-90 に含まれる	
<u>Rb-86</u>	<u>1.4E-06</u>	出典元で数値が与えられていない核種であるため、保守的に Co-60 と同じ値とした	Tc-99	4.0E-13		
<u>Sr-89</u>	<u>1.4E-06</u>	出典元で数値が与えられていない核種であるため、保守的に Co-60 と同じ値とした	Ru-106	1.2E-07		
Sr-90	7.2E-13		Cd-113m	4.2E-11		
Y-90	—	親核種 Sr-90 に含まれる	Sb-125	2.5E-07		
<u>Y-91</u>	<u>1.4E-06</u>	出典元で数値が与えられていない核種であるため、保守的に Co-60 と同じ値とした	Te-125m	2.0E-08		
<u>Nb-95</u>	<u>1.4E-06</u>	出典元で数値が与えられていない核種であるため、保守的に Co-60 と同じ値とした	I-129	1.4E-08		
Tc-99	4.0E-13		Cs-134	9.0E-07		
<u>Ru-103</u>	<u>1.4E-06</u>	出典元で数値が与えられていない核種であるため、保守的に Co-60 と同じ値とした	Cs-137	3.4E-07		
Ru-106	1.2E-07		Ce-144	2.8E-08		
<u>Rh-103m</u>	—	親核種 Ru-103 に含まれる	Pm-147	2.5E-12		
<u>Rh-106</u>	—	親核種 Ru-106 に含まれる	Sm-151	8.3E-12		
<u>Ag-110m</u>	<u>1.4E-06</u>	出典元で数値が与えられていない核種であるため、保守的に Co-60 と同じ値とした	Eu-154	6.4E-07		
Cd-113m	4.2E-11		Eu-155	1.4E-06	出典元で数値が与えられていない核種であるため、保守的に Co-60 と同じ値とした	
<u>Cd-115m</u>	<u>1.4E-06</u>	出典元で数値が与えられていない核種であるため、保守的に Co-60 と同じ値とした	<u>U-234</u>	<u>1.0E-09</u>	—	
<u>Sn-119m</u>	<u>1.4E-06</u>	出典元で数値が与えられていない核種であるため、保守的に Co-60 と同じ値とした	<u>U-238</u>	<u>1.6E-08</u>	—	
<u>Sn-123</u>	<u>1.4E-06</u>	出典元で数値が与えられていない核種であるため、保守的に Co-60 と同じ値とした	<u>Np-237</u>	<u>1.5E-07</u>	—	
<u>Sn-126</u>	<u>3.2E-08</u>	—	Pu-238	1.1E-09		
<u>Sb-124</u>	<u>1.4E-06</u>	出典元で数値が与えられていない核種であるため、保守的に Co-60 と同じ値とした	Pu-239	5.2E-10		
Sb-125	2.5E-07		Pu-240	9.9E-10		
<u>Te-123m</u>	<u>1.4E-06</u>	出典元で数値が与えられていない核種であるため、保守的に Co-60 と同じ値とした	Pu-241	8.1E-08		
Te-125m	2.0E-08		Am-241	1.9E-08		
<u>Te-127</u>	<u>1.4E-06</u>	出典元で数値が与えられていない核種であるため、保守的に Co-60 と同じ値とした	Cm-243	1.4E-07	出典元で数値が与えられていない核種であるため、保守的に Am-243 と同じ値とした	
<u>Te-127m</u>	<u>1.4E-06</u>	出典元で数値が与えられていない核種であるため、保守的に Co-60 と同じ値とした	Cm-244	9.0E-10		

福島第一原子力発電所 特定原子力施設に係る実施計画変更比較表（参考資料_添付資料2）

変更前			変更後	変更理由
<u>Te-129</u>	—	親核種 Te-129m に含まれる		測定・評価対象核種の選定に伴う記載の適正化
<u>Te-129m</u>	<u>1.4E-06</u>	出典元で数値が与えられていない核種であるため、保守的に Co-60 と同じ値とした		
I-129	1.4E-08			
Cs-134	9.0E-07			
<u>Cs-135</u>	<u>1.4E-06</u>	出典元で数値が与えられていない核種であるため、保守的に Co-60 と同じ値とした		
<u>Cs-136</u>	<u>1.4E-06</u>	出典元で数値が与えられていない核種であるため、保守的に Co-60 と同じ値とした		
Cs-137	3.4E-07			
<u>Ba-137m</u>	—	親核種 Cs-137 に含まれる		
<u>Ba-140</u>	<u>1.4E-06</u>	出典元で数値が与えられていない核種であるため、保守的に Co-60 と同じ値とした		
<u>Ce-141</u>	<u>1.4E-06</u>	出典元で数値が与えられていない核種であるため、保守的に Co-60 と同じ値とした		
Ce-144	2.8E-08			
<u>Pr-144</u>	—	親核種 Ce-144 に含まれる		
<u>Pr-144m</u>	—	親核種 Ce-144 に含まれる		
<u>Pm-146</u>	<u>1.4E-06</u>	出典元で数値が与えられていない核種であるため、保守的に Co-60 と同じ値とした		
Pm-147	2.5E-12			
<u>Pm-148</u>	<u>1.4E-06</u>	出典元で数値が与えられていない核種であるため、保守的に Co-60 と同じ値とした		
<u>Pm-148m</u>	<u>1.4E-06</u>	出典元で数値が与えられていない核種であるため、保守的に Co-60 と同じ値とした		
Sm-151	8.3E-12			
<u>Eu-152</u>	<u>6.6E-07</u>	—		
Eu-154	6.4E-07			
Eu-155	1.4E-06	出典元で数値が与えられていない核種であるため、保守的に Co-60 と同じ値とした		
<u>Gd-153</u>	<u>1.4E-06</u>	出典元で数値が与えられていない核種であるため、保守的に Co-60 と同じ値とした		
<u>Tb-160</u>	<u>1.4E-06</u>	出典元で数値が与えられていない核種であるため、保守的に Co-60 と同じ値とした		
Pu-238	1.1E-09			
Pu-239	5.2E-10			
Pu-240	9.9E-10			
Pu-241	8.1E-08			
Am-241	1.9E-08			
<u>Am-242m</u>	<u>1.4E-08</u>	—		
<u>Am-243</u>	<u>1.4E-07</u>	—		
<u>Cm-242</u>	<u>1.1E-09</u>	—		
Cm-243	1.4E-07	出典元で数値が与えられていない核種であるため、保守的に Am-243 と同じ値とした		
Cm-244	9.0E-10			

変更前			変更後			変更理由
表 6-1-8 海浜砂からの放射線による実効線量換算係数 (「廃止措置工事環境影響ハンドブック」 [21]、それ以外は備考に付記)			表 6-1-8 海浜砂からの放射線による実効線量換算係数 (「廃止措置工事環境影響ハンドブック」 [22]、それ以外は備考に付記)			参考文献の追加及び測定・評価対象核種の選定に伴う記載の適正化
核種	実効線量換算係数 (mSv/h)/(Bq/kg)	備考	核種	実効線量換算係数 (mSv/h)/(Bq/kg)	備考	
H-3	0.0E+00	純β核種であるため0とした	H-3	0.0E+00	純β核種であるため0とした	
C-14	0.0E+00	純β核種であるため0とした	C-14	0.0E+00	純β核種であるため0とした	
Mn-54	1.6E-07		Mn-54	1.6E-07		
<u>Fe-59</u>	<u>1.6E-11</u>	—	Co-60	4.7E-07		
<u>Co-58</u>	<u>1.9E-07</u>	—	Ni-63	0.0E+00	純β核種であるため0とした	
Co-60	4.7E-07		<u>Se-79</u>	<u>1.8E-12</u>	—	
Ni-63	0.0E+00	純β核種であるため0とした	Sr-90	1.2E-09		
<u>Zn-65</u>	<u>1.1E-07</u>	—	Y-90	—	親核種 Sr90 に含める	
<u>Rb-86</u>	<u>4.7E-07</u>	出典元で数値が与えられていない核種であるため、保守的に Co-60 と同じ値とした	Tc-99	6.3E-12		
<u>Sr-89</u>	<u>4.7E-07</u>	出典元で数値が与えられていない核種であるため、保守的に Co-60 と同じ値とした	Ru-106	4.3E-08		
Sr-90	1.2E-09		Cd-113m	4.1E-11		
Y-90	—	親核種 Sr-90 に含まれる	Sb-125	8.3E-08		
<u>Y-91</u>	<u>4.7E-07</u>	出典元で数値が与えられていない核種であるため、保守的に Co-60 と同じ値とした	Te-125m	1.9E-09		
<u>Nb-95</u>	<u>4.7E-07</u>	出典元で数値が与えられていない核種であるため、保守的に Co-60 と同じ値とした	I-129	1.3E-09		
Tc-99	6.3E-12		Cs-134	3.1E-07		
<u>Ru-103</u>	<u>4.7E-07</u>	出典元で数値が与えられていない核種であるため、保守的に Co-60 と同じ値とした	Cs-137	1.2E-07		
Ru-106	4.3E-08		Ce-144	1.0E-08		
<u>Rh-103m</u>	—	親核種 Ru-103 に含まれる	Pm-147	3.5E-12		
<u>Rh-106</u>	—	親核種 Ru-106 に含まれる	Sm-151	6.3E-13		
<u>Ag-110m</u>	<u>4.7E-07</u>	出典元で数値が与えられていない核種であるため、保守的に Co-60 と同じ値とした	Eu-154	2.3E-07		
Cd-113m	4.1E-11		Eu-155	4.7E-07	出典元で数値が与えられていない核種であるため、保守的に Co-60 と同じ値とした	
<u>Cd-115m</u>	<u>4.7E-07</u>	出典元で数値が与えられていない核種であるため、保守的に Co-60 と同じ値とした	<u>U-234</u>	<u>4.1E-11</u>	—	
<u>Sn-119m</u>	<u>4.7E-07</u>	出典元で数値が与えられていない核種であるため、保守的に Co-60 と同じ値とした	<u>U-238</u>	<u>3.9E-09</u>	—	
<u>Sn-123</u>	<u>4.7E-07</u>	出典元で数値が与えられていない核種であるため、保守的に Co-60 と同じ値とした	<u>Np-237</u>	<u>3.7E-08</u>	—	
<u>Sn-126</u>	<u>5.2E-09</u>		Pu-238	3.6E-11		
<u>Sb-124</u>	<u>4.7E-07</u>	出典元で数値が与えられていない核種であるため、保守的に Co-60 と同じ値とした	Pu-239	2.1E-11		
Sb-125	8.3E-08		Pu-240	3.5E-11		
<u>Te-123m</u>	<u>4.7E-07</u>	出典元で数値が与えられていない核種であるため、保守的に Co-60 と同じ値とした	Pu-241	2.0E-08		
Te-125m	1.9E-09		Am-241	1.7E-09		
<u>Te-127</u>	<u>4.7E-07</u>	出典元で数値が与えられていない核種である	Cm-243	3.1E-08	出典元で数値が与えられていない核種であるため、保守的に Am-243 と同じ値とした	
			Cm-244	3.6E-11		

福島第一原子力発電所 特定原子力施設に係る実施計画変更比較表（参考資料_添付資料2）

変更前			変更後	変更理由
		<u>ため、保守的に Co-60 と同じ値とした</u>		測定・評価対象核種の選定に伴う記載の適正化
<u>Te-127m</u>	<u>4.7E-07</u>	<u>出典元で数値が与えられていない核種であるため、保守的に Co-60 と同じ値とした</u>		
<u>Te-129</u>	<u>—</u>	<u>親核種 Te-129m に含まれる</u>		
<u>Te-129m</u>	<u>4.7E-07</u>	<u>出典元で数値が与えられていない核種であるため、保守的に Co-60 と同じ値とした</u>		
I-129	1.3E-09			
Cs-134	3.1E-07			
<u>Cs-135</u>	<u>4.7E-07</u>	<u>出典元で数値が与えられていない核種であるため、保守的に Co-60 と同じ値とした</u>		
<u>Cs-136</u>	<u>4.7E-07</u>	<u>出典元で数値が与えられていない核種であるため、保守的に Co-60 と同じ値とした</u>		
Cs-137	1.2E-07			
<u>Ba-137m</u>	<u>—</u>	<u>親核種 Cs-137 に含まれる</u>		
<u>Ba-140</u>	<u>4.7E-07</u>	<u>出典元で数値が与えられていない核種であるため、保守的に Co-60 と同じ値とした</u>		
<u>Ce-141</u>	<u>4.7E-07</u>	<u>出典元で数値が与えられていない核種であるため、保守的に Co-60 と同じ値とした</u>		
Ce-144	1.0E-08			
<u>Pr-144</u>	<u>—</u>	<u>親核種 Ce-144 に含まれる</u>		
<u>Pr-144m</u>	<u>—</u>	<u>親核種 Ce-144 に含まれる</u>		
<u>Pm-146</u>	<u>4.7E-07</u>	<u>出典元で数値が与えられていない核種であるため、保守的に Co-60 と同じ値とした</u>		
Pm-147	3.5E-12			
<u>Pm-148</u>	<u>4.7E-07</u>	<u>出典元で数値が与えられていない核種であるため、保守的に Co-60 と同じ値とした</u>		
<u>Pm-148m</u>	<u>4.7E-07</u>	<u>出典元で数値が与えられていない核種であるため、保守的に Co-60 と同じ値とした</u>		
Sm-151	6.3E-13			
<u>Eu-152</u>	<u>2.1E-07</u>	<u>—</u>		
Eu-154	2.3E-07			
Eu-155	4.7E-07	出典元で数値が与えられていない核種であるため、保守的に Co-60 と同じ値とした		
<u>Gd-153</u>	<u>4.7E-07</u>	<u>出典元で数値が与えられていない核種であるため、保守的に Co-60 と同じ値とした</u>		
<u>Tb-160</u>	<u>4.7E-07</u>	<u>出典元で数値が与えられていない核種であるため、保守的に Co-60 と同じ値とした</u>		
Pu-238	3.6E-11			
Pu-239	2.1E-11			
Pu-240	3.5E-11			
Pu-241	2.0E-08			
Am-241	1.7E-09			
<u>Am-242m</u>	<u>2.0E-09</u>	<u>—</u>		
<u>Am-243</u>	<u>3.1E-08</u>	<u>—</u>		
<u>Cm-242</u>	<u>3.7E-11</u>	<u>—</u>		

福島第一原子力発電所 特定原子力施設に係る実施計画変更比較表 (参考資料_添付資料 2)

変 更 前			変 更 後	変 更 理 由
Cm-243	3.1E-08	出典元で数値が与えられていない核種であるため、保守的に Am-243 と同じ値とした		
Cm-244	3.6E-11			

変更前			変更後			変更理由																																																																																																																																																																																													
<p>表 6-1-9 漁網からの放射線による実効線量換算係数 （「廃止措置工事環境影響ハンドブック」[21]、その他は備考に付記）</p> <table border="1"> <thead> <tr> <th>核種</th> <th>実効線量換算係数 ((mSv/h)/(Bq/kg))</th> <th>備考</th> </tr> </thead> <tbody> <tr><td>H-3</td><td>0.0E+00</td><td>純β核種であるため0とした</td></tr> <tr><td>C-14</td><td>0.0E+00</td><td>純β核種であるため0とした</td></tr> <tr><td>Mn-54</td><td>3.2E-08</td><td></td></tr> <tr><td>Fe-59</td><td>2.2E-12</td><td>—</td></tr> <tr><td>Co-58</td><td>3.7E-08</td><td>—</td></tr> <tr><td>Co-60</td><td>9.9E-08</td><td></td></tr> <tr><td>Ni-63</td><td>0.0E+00</td><td>純β核種であるため0とした</td></tr> <tr><td>Zn-65</td><td>2.3E-08</td><td>—</td></tr> <tr><td>Rb-86</td><td>9.9E-08</td><td>出典元で数値が与えられていない核種であるため、保守的に Co-60 と同じ値とした</td></tr> <tr><td>Sr-89</td><td>9.9E-08</td><td>出典元で数値が与えられていない核種であるため、保守的に Co-60 と同じ値とした</td></tr> <tr><td>Sr-90</td><td>2.1E-10</td><td></td></tr> <tr><td>Y-90</td><td>—</td><td>親核種 Sr-90 に含まれる</td></tr> <tr><td>Y-91</td><td>9.9E-08</td><td>出典元で数値が与えられていない核種であるため、保守的に Co-60 と同じ値とした</td></tr> <tr><td>Nb-95</td><td>9.9E-08</td><td>出典元で数値が与えられていない核種であるため、保守的に Co-60 と同じ値とした</td></tr> <tr><td>Tc-99</td><td>7.9E-13</td><td></td></tr> <tr><td>Ru-103</td><td>9.9E-08</td><td>出典元で数値が与えられていない核種であるため、保守的に Co-60 と同じ値とした</td></tr> <tr><td>Ru-106</td><td>8.2E-09</td><td></td></tr> <tr><td>Rh-103m</td><td>—</td><td>親核種 Ru-103 に含まれる</td></tr> <tr><td>Rh-106</td><td>—</td><td>親核種 Ru-106 に含まれる</td></tr> <tr><td>Ag-110m</td><td>9.9E-08</td><td>出典元で数値が与えられていない核種であるため、保守的に Co-60 と同じ値とした</td></tr> <tr><td>Cd-113m</td><td>5.9E-12</td><td></td></tr> <tr><td>Cd-115m</td><td>9.9E-08</td><td>出典元で数値が与えられていない核種であるため、保守的に Co-60 と同じ値とした</td></tr> <tr><td>Sn-119m</td><td>9.9E-08</td><td>出典元で数値が与えられていない核種であるため、保守的に Co-60 と同じ値とした</td></tr> <tr><td>Sn-123</td><td>9.9E-08</td><td>出典元で数値が与えられていない核種であるため、保守的に Co-60 と同じ値とした</td></tr> <tr><td>Sn-126</td><td>7.0E-10</td><td>—</td></tr> <tr><td>Sb-124</td><td>9.9E-08</td><td>出典元で数値が与えられていない核種であるため、保守的に Co-60 と同じ値とした</td></tr> <tr><td>Sb-125</td><td>1.5E-08</td><td></td></tr> <tr><td>Te-123m</td><td>9.9E-08</td><td>出典元で数値が与えられていない核種であるため、保守的に Co-60 と同じ値とした</td></tr> <tr><td>Te-125m</td><td>2.3E-10</td><td></td></tr> <tr><td>Te-127</td><td>9.9E-08</td><td>出典元で数値が与えられていない核種である</td></tr> </tbody> </table>			核種	実効線量換算係数 ((mSv/h)/(Bq/kg))	備考	H-3	0.0E+00	純β核種であるため0とした	C-14	0.0E+00	純β核種であるため0とした	Mn-54	3.2E-08		Fe-59	2.2E-12	—	Co-58	3.7E-08	—	Co-60	9.9E-08		Ni-63	0.0E+00	純β核種であるため0とした	Zn-65	2.3E-08	—	Rb-86	9.9E-08	出典元で数値が与えられていない核種であるため、保守的に Co-60 と同じ値とした	Sr-89	9.9E-08	出典元で数値が与えられていない核種であるため、保守的に Co-60 と同じ値とした	Sr-90	2.1E-10		Y-90	—	親核種 Sr-90 に含まれる	Y-91	9.9E-08	出典元で数値が与えられていない核種であるため、保守的に Co-60 と同じ値とした	Nb-95	9.9E-08	出典元で数値が与えられていない核種であるため、保守的に Co-60 と同じ値とした	Tc-99	7.9E-13		Ru-103	9.9E-08	出典元で数値が与えられていない核種であるため、保守的に Co-60 と同じ値とした	Ru-106	8.2E-09		Rh-103m	—	親核種 Ru-103 に含まれる	Rh-106	—	親核種 Ru-106 に含まれる	Ag-110m	9.9E-08	出典元で数値が与えられていない核種であるため、保守的に Co-60 と同じ値とした	Cd-113m	5.9E-12		Cd-115m	9.9E-08	出典元で数値が与えられていない核種であるため、保守的に Co-60 と同じ値とした	Sn-119m	9.9E-08	出典元で数値が与えられていない核種であるため、保守的に Co-60 と同じ値とした	Sn-123	9.9E-08	出典元で数値が与えられていない核種であるため、保守的に Co-60 と同じ値とした	Sn-126	7.0E-10	—	Sb-124	9.9E-08	出典元で数値が与えられていない核種であるため、保守的に Co-60 と同じ値とした	Sb-125	1.5E-08		Te-123m	9.9E-08	出典元で数値が与えられていない核種であるため、保守的に Co-60 と同じ値とした	Te-125m	2.3E-10		Te-127	9.9E-08	出典元で数値が与えられていない核種である	<p>表 6-1-9 漁網からの放射線による実効線量換算係数 （「廃止措置工事環境影響ハンドブック」[22]、その他は備考に付記）</p> <table border="1"> <thead> <tr> <th>核種</th> <th>実効線量換算係数 ((mSv/h)/(Bq/kg))</th> <th>備考</th> </tr> </thead> <tbody> <tr><td>H-3</td><td>0.0E+00</td><td>純β核種であるため0とした</td></tr> <tr><td>C-14</td><td>0.0E+00</td><td>純β核種であるため0とした</td></tr> <tr><td>Mn-54</td><td>3.2E-08</td><td></td></tr> <tr><td>Co-60</td><td>9.9E-08</td><td></td></tr> <tr><td>Ni-63</td><td>0.0E+00</td><td>純β核種であるため0とした</td></tr> <tr><td>Se-79</td><td>2.0E-13</td><td></td></tr> <tr><td>Sr-90</td><td>2.1E-10</td><td>親核種 Sr-90 に含まれる</td></tr> <tr><td>Y-90</td><td>—</td><td></td></tr> <tr><td>Tc-99</td><td>7.9E-13</td><td></td></tr> <tr><td>Ru-106</td><td>8.2E-09</td><td></td></tr> <tr><td>Cd-113m</td><td>5.9E-12</td><td></td></tr> <tr><td>Sb-125</td><td>1.5E-08</td><td></td></tr> <tr><td>Te-125m</td><td>2.3E-10</td><td></td></tr> <tr><td>I-129</td><td>1.6E-10</td><td></td></tr> <tr><td>Cs-134</td><td>5.9E-08</td><td></td></tr> <tr><td>Cs-137</td><td>2.2E-08</td><td></td></tr> <tr><td>Ce-144</td><td>2.0E-09</td><td></td></tr> <tr><td>Pm-147</td><td>4.2E-13</td><td></td></tr> <tr><td>Sm-151</td><td>5.8E-14</td><td></td></tr> <tr><td>Eu-154</td><td>4.7E-08</td><td></td></tr> <tr><td>Eu-155</td><td>9.9E-08</td><td>出典元で数値が与えられていない核種であるため、保守的に Co-60 と同じ値とした</td></tr> <tr><td>U-234</td><td>2.9E-12</td><td>—</td></tr> <tr><td>U-238</td><td>7.1E-10</td><td>—</td></tr> <tr><td>Np-237</td><td>6.2E-09</td><td>—</td></tr> <tr><td>Pu-238</td><td>1.7E-12</td><td></td></tr> <tr><td>Pu-239</td><td>1.9E-12</td><td></td></tr> <tr><td>Pu-240</td><td>1.8E-12</td><td></td></tr> <tr><td>Pu-241</td><td>3.1E-09</td><td></td></tr> <tr><td>Am-241</td><td>2.1E-10</td><td></td></tr> <tr><td>Cm-243</td><td>4.8E-09</td><td>出典元で数値が与えられていない核種であるため、保守的に Am-243 と同じ値とした</td></tr> <tr><td>Cm-244</td><td>2.1E-12</td><td></td></tr> </tbody> </table>			核種	実効線量換算係数 ((mSv/h)/(Bq/kg))	備考	H-3	0.0E+00	純β核種であるため0とした	C-14	0.0E+00	純β核種であるため0とした	Mn-54	3.2E-08		Co-60	9.9E-08		Ni-63	0.0E+00	純β核種であるため0とした	Se-79	2.0E-13		Sr-90	2.1E-10	親核種 Sr-90 に含まれる	Y-90	—		Tc-99	7.9E-13		Ru-106	8.2E-09		Cd-113m	5.9E-12		Sb-125	1.5E-08		Te-125m	2.3E-10		I-129	1.6E-10		Cs-134	5.9E-08		Cs-137	2.2E-08		Ce-144	2.0E-09		Pm-147	4.2E-13		Sm-151	5.8E-14		Eu-154	4.7E-08		Eu-155	9.9E-08	出典元で数値が与えられていない核種であるため、保守的に Co-60 と同じ値とした	U-234	2.9E-12	—	U-238	7.1E-10	—	Np-237	6.2E-09	—	Pu-238	1.7E-12		Pu-239	1.9E-12		Pu-240	1.8E-12		Pu-241	3.1E-09		Am-241	2.1E-10		Cm-243	4.8E-09	出典元で数値が与えられていない核種であるため、保守的に Am-243 と同じ値とした	Cm-244	2.1E-12		<p>参照文献の追加及び測定・評価対象核種の選定に伴う記載の適正化</p>
核種	実効線量換算係数 ((mSv/h)/(Bq/kg))	備考																																																																																																																																																																																																	
H-3	0.0E+00	純β核種であるため0とした																																																																																																																																																																																																	
C-14	0.0E+00	純β核種であるため0とした																																																																																																																																																																																																	
Mn-54	3.2E-08																																																																																																																																																																																																		
Fe-59	2.2E-12	—																																																																																																																																																																																																	
Co-58	3.7E-08	—																																																																																																																																																																																																	
Co-60	9.9E-08																																																																																																																																																																																																		
Ni-63	0.0E+00	純β核種であるため0とした																																																																																																																																																																																																	
Zn-65	2.3E-08	—																																																																																																																																																																																																	
Rb-86	9.9E-08	出典元で数値が与えられていない核種であるため、保守的に Co-60 と同じ値とした																																																																																																																																																																																																	
Sr-89	9.9E-08	出典元で数値が与えられていない核種であるため、保守的に Co-60 と同じ値とした																																																																																																																																																																																																	
Sr-90	2.1E-10																																																																																																																																																																																																		
Y-90	—	親核種 Sr-90 に含まれる																																																																																																																																																																																																	
Y-91	9.9E-08	出典元で数値が与えられていない核種であるため、保守的に Co-60 と同じ値とした																																																																																																																																																																																																	
Nb-95	9.9E-08	出典元で数値が与えられていない核種であるため、保守的に Co-60 と同じ値とした																																																																																																																																																																																																	
Tc-99	7.9E-13																																																																																																																																																																																																		
Ru-103	9.9E-08	出典元で数値が与えられていない核種であるため、保守的に Co-60 と同じ値とした																																																																																																																																																																																																	
Ru-106	8.2E-09																																																																																																																																																																																																		
Rh-103m	—	親核種 Ru-103 に含まれる																																																																																																																																																																																																	
Rh-106	—	親核種 Ru-106 に含まれる																																																																																																																																																																																																	
Ag-110m	9.9E-08	出典元で数値が与えられていない核種であるため、保守的に Co-60 と同じ値とした																																																																																																																																																																																																	
Cd-113m	5.9E-12																																																																																																																																																																																																		
Cd-115m	9.9E-08	出典元で数値が与えられていない核種であるため、保守的に Co-60 と同じ値とした																																																																																																																																																																																																	
Sn-119m	9.9E-08	出典元で数値が与えられていない核種であるため、保守的に Co-60 と同じ値とした																																																																																																																																																																																																	
Sn-123	9.9E-08	出典元で数値が与えられていない核種であるため、保守的に Co-60 と同じ値とした																																																																																																																																																																																																	
Sn-126	7.0E-10	—																																																																																																																																																																																																	
Sb-124	9.9E-08	出典元で数値が与えられていない核種であるため、保守的に Co-60 と同じ値とした																																																																																																																																																																																																	
Sb-125	1.5E-08																																																																																																																																																																																																		
Te-123m	9.9E-08	出典元で数値が与えられていない核種であるため、保守的に Co-60 と同じ値とした																																																																																																																																																																																																	
Te-125m	2.3E-10																																																																																																																																																																																																		
Te-127	9.9E-08	出典元で数値が与えられていない核種である																																																																																																																																																																																																	
核種	実効線量換算係数 ((mSv/h)/(Bq/kg))	備考																																																																																																																																																																																																	
H-3	0.0E+00	純β核種であるため0とした																																																																																																																																																																																																	
C-14	0.0E+00	純β核種であるため0とした																																																																																																																																																																																																	
Mn-54	3.2E-08																																																																																																																																																																																																		
Co-60	9.9E-08																																																																																																																																																																																																		
Ni-63	0.0E+00	純β核種であるため0とした																																																																																																																																																																																																	
Se-79	2.0E-13																																																																																																																																																																																																		
Sr-90	2.1E-10	親核種 Sr-90 に含まれる																																																																																																																																																																																																	
Y-90	—																																																																																																																																																																																																		
Tc-99	7.9E-13																																																																																																																																																																																																		
Ru-106	8.2E-09																																																																																																																																																																																																		
Cd-113m	5.9E-12																																																																																																																																																																																																		
Sb-125	1.5E-08																																																																																																																																																																																																		
Te-125m	2.3E-10																																																																																																																																																																																																		
I-129	1.6E-10																																																																																																																																																																																																		
Cs-134	5.9E-08																																																																																																																																																																																																		
Cs-137	2.2E-08																																																																																																																																																																																																		
Ce-144	2.0E-09																																																																																																																																																																																																		
Pm-147	4.2E-13																																																																																																																																																																																																		
Sm-151	5.8E-14																																																																																																																																																																																																		
Eu-154	4.7E-08																																																																																																																																																																																																		
Eu-155	9.9E-08	出典元で数値が与えられていない核種であるため、保守的に Co-60 と同じ値とした																																																																																																																																																																																																	
U-234	2.9E-12	—																																																																																																																																																																																																	
U-238	7.1E-10	—																																																																																																																																																																																																	
Np-237	6.2E-09	—																																																																																																																																																																																																	
Pu-238	1.7E-12																																																																																																																																																																																																		
Pu-239	1.9E-12																																																																																																																																																																																																		
Pu-240	1.8E-12																																																																																																																																																																																																		
Pu-241	3.1E-09																																																																																																																																																																																																		
Am-241	2.1E-10																																																																																																																																																																																																		
Cm-243	4.8E-09	出典元で数値が与えられていない核種であるため、保守的に Am-243 と同じ値とした																																																																																																																																																																																																	
Cm-244	2.1E-12																																																																																																																																																																																																		

福島第一原子力発電所 特定原子力施設に係る実施計画変更比較表 (参考資料_添付資料2)

変更前			変更後	変更理由
		<u>ため、保守的に Co-60 と同じ値とした</u>		測定・評価対象核種の選定に伴う記載の適正化
<u>Te-127m</u>	<u>9.9E-08</u>	<u>出典元で数値が与えられていない核種であるため、保守的に Co-60 と同じ値とした</u>		
<u>Te-129</u>	<u>—</u>	<u>親核種 Te-129m に含まれる</u>		
<u>Te-129m</u>	<u>9.9E-08</u>	<u>出典元で数値が与えられていない核種であるため、保守的に Co-60 と同じ値とした</u>		
I-129	1.6E-10			
Cs-134	5.9E-08			
<u>Cs-135</u>	<u>9.9E-08</u>	<u>出典元で数値が与えられていない核種であるため、保守的に Co-60 と同じ値とした</u>		
<u>Cs-136</u>	<u>9.9E-08</u>	<u>出典元で数値が与えられていない核種であるため、保守的に Co-60 と同じ値とした</u>		
Cs-137	2.2E-08			
<u>Ba-137m</u>	<u>—</u>	<u>親核種 Cs-137 に含まれる</u>		
<u>Ba-140</u>	<u>9.9E-08</u>	<u>出典元で数値が与えられていない核種であるため、保守的に Co-60 と同じ値とした</u>		
<u>Ce-141</u>	<u>9.9E-08</u>	<u>出典元で数値が与えられていない核種であるため、保守的に Co-60 と同じ値とした</u>		
Ce-144	2.0E-09			
<u>Pr-144</u>	<u>—</u>	<u>親核種 Ce-144 に含まれる</u>		
<u>Pr-144m</u>	<u>—</u>	<u>親核種 Ce-144 に含まれる</u>		
<u>Pm-146</u>	<u>9.9E-08</u>	<u>出典元で数値が与えられていない核種であるため、保守的に Co-60 と同じ値とした</u>		
Pm-147	4.2E-13			
<u>Pm-148</u>	<u>9.9E-08</u>	<u>出典元で数値が与えられていない核種であるため、保守的に Co-60 と同じ値とした</u>		
<u>Pm-148m</u>	<u>9.9E-08</u>	<u>出典元で数値が与えられていない核種であるため、保守的に Co-60 と同じ値とした</u>		
Sm-151	5.8E-14			
<u>Eu-152</u>	<u>4.3E-08</u>	<u>—</u>		
Eu-154	4.7E-08			
Eu-155	9.9E-08	出典元で数値が与えられていない核種であるため、保守的に Co-60 と同じ値とした		
<u>Gd-153</u>	<u>9.9E-08</u>	<u>出典元で数値が与えられていない核種であるため、保守的に Co-60 と同じ値とした</u>		
<u>Tb-160</u>	<u>9.9E-08</u>	<u>出典元で数値が与えられていない核種であるため、保守的に Co-60 と同じ値とした</u>		
Pu-238	1.7E-12			
Pu-239	1.9E-12			
Pu-240	1.8E-12			
Pu-241	3.1E-09			
Am-241	2.1E-10			
<u>Am-242m</u>	<u>2.7E-10</u>	<u>—</u>		
<u>Am-243</u>	<u>4.8E-09</u>	<u>—</u>		
<u>Cm-242</u>	<u>1.8E-12</u>	<u>—</u>		

福島第一原子力発電所 特定原子力施設に係る実施計画変更比較表 (参考資料_添付資料 2)

変 更 前			変 更 後	変 更 理 由
Cm-243	4.8E-09	出典元で数値が与えられていない核種であるため、保守的に Am-243 と同じ値とした		
Cm-244	2.1E-12			

変更前

表 6-1-10 経口摂取による実効線量係数 (GSR Part 3 [13])

対象核種	実効線量係数 (mSv/Bq)			備考
	成人	幼児	乳児	
H-3 (THO)	1.8E-08	3.1E-08	6.4E-08	飲水の評価に使用
H-3 (OBT 考慮)	2.0E-08	3.5E-08	7.0E-08	摂取するトリチウムの 10%が OBT と仮定、海産物摂取の評価に使用
C-14	5.8E-07	9.9E-07	1.4E-06	
Mn-54	7.1E-07	1.9E-06	5.4E-06	
<u>Fe-59</u>	<u>1.8E-06</u>	<u>7.5E-06</u>	<u>3.9E-05</u>	—
<u>Co-58</u>	<u>7.4E-07</u>	<u>2.6E-06</u>	<u>7.3E-06</u>	—
Co-60	3.4E-06	1.7E-05	5.4E-05	
Ni-63	1.5E-07	4.6E-07	1.6E-06	
<u>Zn-65</u>	<u>3.9E-06</u>	<u>9.7E-06</u>	<u>3.6E-05</u>	—
<u>Rb-86</u>	<u>2.8E-06</u>	<u>9.9E-06</u>	<u>3.1E-05</u>	—
<u>Sr-89</u>	<u>2.6E-06</u>	<u>8.9E-06</u>	<u>3.6E-05</u>	—
Sr-90	2.8E-05	4.7E-05	2.3E-04	子孫核種の影響を含む
Y-90	2.7E-06	1.0E-05	3.1E-05	
<u>Y-91</u>	<u>2.4E-06</u>	<u>8.8E-06</u>	<u>2.8E-05</u>	—
<u>Nb-95</u>	<u>5.8E-07</u>	<u>1.8E-06</u>	<u>4.6E-06</u>	—
Tc-99	6.4E-07	2.3E-06	1.0E-05	
<u>Ru-103</u>	<u>7.3E-07</u>	<u>2.4E-06</u>	<u>7.1E-06</u>	子孫核種の影響を含む
Ru-106	7.0E-06	2.5E-05	8.4E-05	子孫核種の影響を含む
<u>Rh-103m</u>	<u>3.8E-09</u>	<u>1.3E-08</u>	<u>4.7E-08</u>	—
<u>Rh-106</u>	—	—	—	半減期が十分短い (約 30 秒) ので 単独での取り込みは考慮しない
<u>Ag-110m</u>	<u>2.8E-06</u>	<u>7.8E-06</u>	<u>2.4E-05</u>	—
Cd-113m	2.3E-05	3.9E-05	1.2E-04	
<u>Cd-115m</u>	<u>3.3E-06</u>	<u>9.7E-06</u>	<u>4.1E-05</u>	—
<u>Sn-119m</u>	<u>3.4E-07</u>	<u>1.3E-06</u>	<u>4.1E-06</u>	—
<u>Sn-123</u>	<u>2.1E-06</u>	<u>7.8E-06</u>	<u>2.5E-05</u>	—
<u>Sn-126</u>	<u>4.7E-06</u>	<u>1.6E-05</u>	<u>5.0E-05</u>	—
<u>Sb-124</u>	<u>2.5E-06</u>	<u>8.4E-06</u>	<u>2.5E-05</u>	—
Sb-125	1.1E-06	3.4E-06	1.1E-05	
<u>Te-123m</u>	<u>1.4E-06</u>	<u>4.9E-06</u>	<u>1.9E-05</u>	—
Te-125m	8.7E-07	3.3E-06	1.3E-05	
<u>Te-127</u>	<u>1.7E-07</u>	<u>6.2E-07</u>	<u>1.5E-06</u>	—
<u>Te-127m</u>	<u>2.3E-06</u>	<u>9.5E-06</u>	<u>4.1E-05</u>	—
<u>Te-129</u>	<u>6.3E-08</u>	<u>2.1E-07</u>	<u>7.5E-07</u>	—
<u>Te-129m</u>	<u>3.0E-06</u>	<u>1.2E-05</u>	<u>4.4E-05</u>	子孫核種の影響を含む
I-129	1.1E-04	1.7E-04	1.8E-04	
Cs-134	1.9E-05	1.3E-05	2.6E-05	
<u>Cs-135</u>	<u>2.0E-06</u>	<u>1.7E-06</u>	<u>4.1E-06</u>	—

変更後

表 6-1-10 経口摂取による実効線量係数 (GSR Part 3 [13])

対象核種	実効線量係数 (mSv/Bq)			備考
	成人	幼児	乳児	
H-3 (THO)	1.8E-08	3.1E-08	6.4E-08	飲水の評価に使用
H-3 (OBT 考慮)	2.0E-08	3.5E-08	7.0E-08	摂取するトリチウムの 10%が OBT と仮定、海産物摂取の評価に使用
C-14	5.8E-07	9.9E-07	1.4E-06	
Mn-54	7.1E-07	1.9E-06	5.4E-06	
Co-60	3.4E-06	1.7E-05	5.4E-05	
Ni-63	1.5E-07	4.6E-07	1.6E-06	
<u>Se-79</u>	<u>2.9E-06</u>	<u>1.9E-05</u>	<u>4.1E-05</u>	—
Sr-90	2.8E-05	4.7E-05	2.3E-04	
Y-90	2.7E-06	1.0E-05	3.1E-05	
Tc-99	6.4E-07	2.3E-06	1.0E-05	
Ru-106	7.0E-06	2.5E-05	8.4E-05	
Cd-113m	2.3E-05	3.9E-05	1.2E-04	
Sb-125	1.1E-06	3.4E-06	1.1E-05	
Te-125m	8.7E-07	3.3E-06	1.3E-05	
I-129	1.1E-04	1.7E-04	1.8E-04	
Cs-134	1.9E-05	1.3E-05	2.6E-05	
Cs-137	1.3E-05	9.6E-06	2.1E-05	
Ce-144	5.2E-06	1.9E-05	6.6E-05	
Pm-147	2.6E-07	9.6E-07	3.6E-06	
Sm-151	9.8E-08	3.3E-07	1.5E-06	
Eu-154	2.0E-06	6.5E-06	2.5E-05	
Eu-155	3.2E-07	1.1E-06	4.3E-06	
<u>U-234</u>	<u>4.9E-05</u>	<u>8.8E-05</u>	<u>3.7E-04</u>	—
<u>U-238</u>	<u>4.5E-05</u>	<u>8.0E-05</u>	<u>3.4E-04</u>	—
<u>Np-237</u>	<u>1.1E-04</u>	<u>1.4E-04</u>	<u>2.0E-03</u>	—
Pu-238	2.3E-04	3.1E-04	4.0E-03	
Pu-239	2.5E-04	3.3E-04	4.2E-03	
Pu-240	2.5E-04	3.3E-04	4.2E-03	
Pu-241	4.8E-06	5.5E-06	5.6E-05	
Am-241	2.0E-04	2.7E-04	3.7E-03	
Cm-243	1.5E-04	2.2E-04	3.2E-03	
Cm-244	1.2E-04	1.9E-04	2.9E-03	

変更理由

測定・評価対象核種の選定に伴う記載の適正化

福島第一原子力発電所 特定原子力施設に係る実施計画変更比較表 (参考資料_添付資料 2)

変更前					変更後	変更理由
<u>Cs-136</u>	<u>3.0E-06</u>	<u>6.1E-06</u>	<u>1.5E-05</u>	—		測定・評価対象核種の選定に伴う記載の適正化
Cs-137	1.3E-05	9.6E-06	2.1E-05	子孫核種の影響を含む		
<u>Ba-137m</u>	—	—	—	半減期が十分短い(約 2.6 分)ので単独での取り込みは考慮しない		
<u>Ba-140</u>	<u>2.6E-06</u>	<u>9.2E-06</u>	<u>3.2E-05</u>	—		
<u>Ce-141</u>	<u>7.1E-07</u>	<u>2.6E-06</u>	<u>8.1E-06</u>	—		
Ce-144	5.2E-06	1.9E-05	6.6E-05	子孫核種の影響を含む		
<u>Pr-144</u>	<u>5.0E-08</u>	<u>1.7E-07</u>	<u>6.4E-07</u>	—		
<u>Pr-144m</u>	—	—	—	半減期が十分短い(約 7.2 分)ので単独での取り込みは考慮しない		
<u>Pm-146</u>	<u>9.0E-07</u>	<u>2.8E-06</u>	<u>1.0E-05</u>	—		
Pm-147	2.6E-07	9.6E-07	3.6E-06			
<u>Pm-148</u>	<u>2.7E-06</u>	<u>9.7E-06</u>	<u>3.0E-05</u>	—		
<u>Pm-148m</u>	<u>1.7E-06</u>	<u>5.5E-06</u>	<u>1.5E-05</u>	—		
Sm-151	9.8E-08	3.3E-07	1.5E-06			
<u>Eu-152</u>	<u>1.4E-06</u>	<u>4.1E-06</u>	<u>1.6E-05</u>	—		
Eu-154	2.0E-06	6.5E-06	2.5E-05			
Eu-155	3.2E-07	1.1E-06	4.3E-06			
<u>Gd-153</u>	<u>2.7E-07</u>	<u>9.4E-07</u>	<u>2.9E-06</u>	—		
<u>Tb-160</u>	<u>1.6E-06</u>	<u>5.4E-06</u>	<u>1.6E-05</u>	—		
Pu-238	2.3E-04	3.1E-04	4.0E-03			
Pu-239	2.5E-04	3.3E-04	4.2E-03			
Pu-240	2.5E-04	3.3E-04	4.2E-03			
Pu-241	4.8E-06	5.5E-06	5.6E-05			
Am-241	2.0E-04	2.7E-04	3.7E-03			
<u>Am-242m</u>	<u>1.9E-04</u>	<u>2.3E-04</u>	<u>3.1E-03</u>	—		
<u>Am-243</u>	<u>2.0E-04</u>	<u>2.7E-04</u>	<u>3.6E-03</u>	—		
<u>Cm-242</u>	<u>1.2E-05</u>	<u>3.9E-05</u>	<u>5.9E-04</u>	—		
Cm-243	1.5E-04	2.2E-04	3.2E-03			
Cm-244	1.2E-04	1.9E-04	2.9E-03			

変更前

表 6-1-11 吸入摂取による実効線量係数 (GSR Part 3 [13])

対象核種	実効線量係数 (mSv/Bq)			備考
	成人	幼児	乳児	
H-3	1.8E-08	3.1E-08	6.4E-08	トリチウム蒸気の換算係数を使用
C-14	5.8E-06	1.1E-05	1.9E-05	
Mn-54	1.5E-06	3.8E-06	7.5E-06	
<u>Fe-59</u>	<u>4.0E-06</u>	<u>8.1E-06</u>	<u>2.1E-05</u>	—
<u>Co-58</u>	<u>2.1E-06</u>	<u>4.5E-06</u>	<u>9.0E-06</u>	—
Co-60	3.1E-05	5.9E-05	9.2E-05	
Ni-63	1.3E-06	2.7E-06	4.8E-06	
<u>Zn-65</u>	<u>2.2E-06</u>	<u>5.7E-06</u>	<u>1.5E-05</u>	—
<u>Rb-86</u>	<u>9.3E-07</u>	<u>3.4E-06</u>	<u>1.2E-05</u>	—
<u>Sr-89</u>	<u>7.9E-06</u>	<u>1.7E-05</u>	<u>3.9E-05</u>	—
Sr-90	1.6E-04	2.7E-04	4.2E-04	子孫核種の影響を含む
Y-90	1.5E-06	4.2E-06	1.3E-05	
<u>Y-91</u>	<u>8.9E-06</u>	<u>1.9E-05</u>	<u>4.3E-05</u>	—
<u>Nb-95</u>	<u>1.8E-06</u>	<u>3.6E-06</u>	<u>7.7E-06</u>	—
Tc-99	1.3E-05	2.4E-05	4.1E-05	
<u>Ru-103</u>	<u>3.0E-06</u>	<u>6.0E-06</u>	<u>1.3E-05</u>	子孫核種の影響を含む
Ru-106	6.6E-05	1.4E-04	2.6E-04	子孫核種の影響を含む
<u>Rh-103m</u>	<u>2.7E-09</u>	<u>6.7E-09</u>	<u>2.0E-08</u>	—
<u>Rh-106</u>	—	—	—	半減期が十分短い(約30秒)ので単独での取り込みは考慮しない
<u>Ag-110m</u>	<u>1.2E-05</u>	<u>2.6E-05</u>	<u>4.6E-05</u>	—
Cd-113m	1.1E-04	1.8E-04	3.0E-04	
<u>Cd-115m</u>	<u>7.7E-06</u>	<u>1.7E-05</u>	<u>4.6E-05</u>	—
<u>Sn-119m</u>	<u>2.2E-06</u>	<u>4.7E-06</u>	<u>1.0E-05</u>	—
<u>Sn-123</u>	<u>8.1E-06</u>	<u>1.8E-05</u>	<u>4.0E-05</u>	—
<u>Sn-126</u>	<u>2.8E-05</u>	<u>6.2E-04</u>	<u>1.2E-04</u>	—
<u>Sb-124</u>	<u>8.6E-06</u>	<u>1.8E-05</u>	<u>3.9E-05</u>	—
Sb-125	1.2E-05	2.4E-05	4.2E-05	
<u>Te-123m</u>	<u>5.1E-06</u>	<u>9.8E-06</u>	<u>2.0E-05</u>	—
Te-125m	4.2E-06	7.8E-06	1.7E-05	
<u>Te-127</u>	<u>1.4E-07</u>	<u>3.9E-07</u>	<u>1.2E-06</u>	—
<u>Te-127m</u>	<u>9.8E-06</u>	<u>2.0E-05</u>	<u>4.1E-05</u>	—
<u>Te-129</u>	<u>3.9E-08</u>	<u>1.0E-07</u>	<u>3.5E-07</u>	—
<u>Te-129m</u>	<u>7.9E-06</u>	<u>1.7E-05</u>	<u>3.8E-05</u>	子孫核種の影響を含む
I-129	3.6E-05	6.1E-05	7.2E-05	
Cs-134	2.0E-05	4.1E-05	7.0E-05	
<u>Cs-135</u>	<u>8.6E-06</u>	<u>1.6E-05</u>	<u>2.7E-05</u>	—
<u>Cs-136</u>	<u>2.8E-06</u>	<u>6.0E-06</u>	<u>1.5E-05</u>	—
Cs-137	3.9E-05	7.0E-05	1.1E-04	子孫核種の影響を含む

変更後

表 6-1-11 吸入摂取による実効線量係数 (GSR Part 3 [13])

対象核種	実効線量係数 (mSv/Bq)			備考
	成人	幼児	乳児	
H-3	1.8E-08	3.1E-08	6.4E-08	トリチウム蒸気の換算係数を使用
C-14	5.8E-06	1.1E-05	1.9E-05	
Mn-54	1.5E-06	3.8E-06	7.5E-06	
Co-60	3.1E-05	5.9E-05	9.2E-05	
Ni-63	1.3E-06	2.7E-06	4.8E-06	
<u>Se-79</u>	<u>6.8E-06</u>	<u>1.3E-05</u>	<u>2.3E-05</u>	—
Sr-90	1.6E-04	2.7E-04	4.2E-04	
Y-90	1.5E-06	4.2E-06	1.3E-05	
Tc-99	1.3E-05	2.4E-05	4.1E-05	
Ru-106	6.6E-05	1.4E-04	2.6E-04	
Cd-113m	1.1E-04	1.8E-04	3.0E-04	
Sb-125	1.2E-05	2.4E-05	4.2E-05	
Te-125m	4.2E-06	7.8E-06	1.7E-05	
I-129	3.6E-05	6.1E-05	7.2E-05	
Cs-134	2.0E-05	4.1E-05	7.0E-05	
Cs-137	3.9E-05	7.0E-05	1.1E-04	
Ce-144	5.3E-05	1.4E-04	3.6E-04	
Pm-147	5.0E-06	1.1E-05	2.1E-05	
Sm-151	4.0E-06	6.7E-06	1.1E-05	
Eu-154	5.3E-05	9.7E-05	1.6E-04	
Eu-155	6.9E-06	1.4E-05	2.6E-05	
<u>U-234</u>	<u>9.4E-03</u>	<u>1.9E-02</u>	<u>3.3E-02</u>	—
<u>U-238</u>	<u>8.0E-03</u>	<u>1.6E-02</u>	<u>2.9E-02</u>	—
<u>Np-237</u>	<u>5.0E-02</u>	<u>6.0E-02</u>	<u>9.8E-02</u>	—
Pu-238	1.1E-01	1.4E-01	2.0E-01	
Pu-239	1.2E-01	1.5E-01	2.1E-01	
Pu-240	1.2E-01	1.5E-01	2.1E-01	
Pu-241	2.3E-03	2.6E-03	2.8E-03	
Am-241	9.6E-02	1.2E-01	1.8E-01	
Cm-243	6.9E-02	9.5E-02	1.6E-01	
Cm-244	5.7E-02	8.3E-02	1.5E-01	

変更理由

測定・評価対象核種の選定に伴う記載の適正化

福島第一原子力発電所 特定原子力施設に係る実施計画変更比較表 (参考資料_添付資料2)

変更前					変更後	変更理由
<u>Ba-137m</u>	—	—	—	<u>半減期が十分短い(約2.6分)ので単独での取り込みは考慮しない</u>		測定・評価対象核種の選定に伴う記載の適正化
<u>Ba-140</u>	<u>5.8E-06</u>	<u>1.2E-05</u>	<u>2.9E-05</u>	—		
<u>Ce-141</u>	<u>3.8E-06</u>	<u>7.1E-06</u>	<u>1.6E-05</u>	—		
Ce-144	5.3E-05	1.4E-04	3.6E-04	子孫核種の影響を含む		
<u>Pr-144</u>	<u>1.8E-08</u>	<u>5.2E-08</u>	<u>1.9E-07</u>			
<u>Pr-144m</u>	—	—	—	<u>半減期が十分短い(約7.2分)ので単独での取り込みは考慮しない</u>		
<u>Pm-146</u>	<u>2.1E-05</u>	<u>3.9E-05</u>	<u>6.4E-05</u>	—		
Pm-147	5.0E-06	1.1E-05	2.1E-05			
<u>Pm-148</u>	<u>2.2E-06</u>	<u>5.5E-06</u>	<u>1.5E-05</u>	—		
<u>Pm-148m</u>	<u>5.7E-06</u>	<u>1.2E-05</u>	<u>2.5E-05</u>	—		
Sm-151	4.0E-06	6.7E-06	1.1E-05			
<u>Eu-152</u>	<u>4.2E-05</u>	<u>7.0E-05</u>	<u>1.1E-04</u>	—		
Eu-154	5.3E-05	9.7E-05	1.6E-04			
Eu-155	6.9E-06	1.4E-05	2.6E-05			
<u>Gd-153</u>	<u>2.1E-06</u>	<u>6.5E-06</u>	<u>1.5E-05</u>	—		
<u>Tb-160</u>	<u>7.0E-06</u>	<u>1.5E-05</u>	<u>3.2E-05</u>	—		
Pu-238	1.1E-01	1.4E-01	2.0E-01			
Pu-239	1.2E-01	1.5E-01	2.1E-01			
Pu-240	1.2E-01	1.5E-01	2.1E-01			
Pu-241	2.3E-03	2.6E-03	2.8E-03			
Am-241	9.6E-02	1.2E-01	1.8E-01			
<u>Am-242m</u>	<u>9.2E-02</u>	<u>1.1E-01</u>	<u>1.6E-01</u>	—		
<u>Am-243</u>	<u>9.6E-02</u>	<u>1.2E-01</u>	<u>1.8E-01</u>	—		
<u>Cm-242</u>	<u>5.9E-03</u>	<u>1.2E-02</u>	<u>2.7E-02</u>	—		
Cm-243	6.9E-02	9.5E-02	1.6E-01			
Cm-244	5.7E-02	8.3E-02	1.5E-01			

変更前					変更後					変更理由
表 6-1-12 海産物に対する濃縮係数 (TRS-422 [25]、それ以外は備考に付記)					表 6-1-12 海産物に対する濃縮係数 (TRS-422 [26]、それ以外は備考に付記)					参照文献の追加及び測定・評価対象核種の選定に伴う記載の適正化
対象核種	濃縮係数 ((Bq/kg) / (Bq/L))			備考	対象核種	濃縮係数 ((Bq/kg) / (Bq/L))			備考	
	魚類	無脊椎動物	海藻			魚類	無脊椎動物	海藻		
H-3	1.0E+00	1.0E+00	1.0E+00		H-3	1.0E+00	1.0E+00	1.0E+00		
C-14	2.0E+04	2.0E+04	1.0E+04		C-14	2.0E+04	2.0E+04	1.0E+04		
Mn-54	1.0E+03	5.0E+04	6.0E+03		Mn-54	1.0E+03	5.0E+04	6.0E+03		
<u>Fe-59</u>	<u>3.0E+04</u>	<u>5.0E+05</u>	<u>2.0E+04</u>		Co-60	7.0E+02	2.0E+04	6.0E+03		
<u>Co-58</u>	<u>7.0E+02</u>	<u>2.0E+04</u>	<u>6.0E+03</u>		Ni-63	1.0E+03	2.0E+03	2.0E+03		
Co-60	7.0E+02	2.0E+04	6.0E+03		<u>Se-79</u>	<u>1.0E+04</u>	<u>1.0E+04</u>	<u>1.0E+03</u>	—	
Ni-63	1.0E+03	2.0E+03	2.0E+03		Sr-90	3.0E+00	1.0E+01	1.0E+01		
<u>Zn-65</u>	<u>1.0E+03</u>	<u>8.0E+04</u>	<u>2.0E+03</u>		Y-90	—	—	—	親核種 Sr-90 と平衡状態とする	
<u>Rb-86</u>	<u>9.0E+00</u>	<u>1.7E+01</u>	<u>1.7E+01</u>	UCRL-50564 Rev.1 より引用	Tc-99	8.0E+01	1.0E+03	3.0E+04		
<u>Sr-89</u>	<u>3.0E+00</u>	<u>1.0E+01</u>	<u>1.0E+01</u>		Ru-106	2.0E+00	5.0E+02	2.0E+03		
Sr-90	3.0E+00	1.0E+01	1.0E+01		Cd-113m	5.0E+03	8.0E+04	2.0E+04		
Y-90	—	—	—	親核種 Sr-90 と平衡状態とする	Sb-125	6.0E+02	3.0E+02	2.0E+01		
<u>Y-91</u>	<u>2.0E+01</u>	<u>1.0E+03</u>	<u>1.0E+03</u>	—	Te-125m	1.0E+03	1.0E+03	1.0E+04	親核種 Sb-125 と平衡状態とする	
<u>Nb-95</u>	<u>3.0E+01</u>	<u>1.0E+03</u>	<u>3.0E+03</u>	—	I-129	9.0E+00	1.0E+01	1.0E+04		
Tc-99	8.0E+01	5.0E+02	3.0E+04		Cs-134	1.0E+02	6.0E+01	5.0E+01		
<u>Ru-103</u>	<u>2.0E+00</u>	<u>5.0E+02</u>	<u>2.0E+03</u>	—	Cs-137	1.0E+02	6.0E+01	5.0E+01		
Ru-106	2.0E+00	5.0E+02	2.0E+03		Ce-144	5.0E+01	2.0E+03	5.0E+03		
<u>Rh-103m</u>	—	—	—	親核種 Ru-103 と平衡状態とする	Pm-147	3.0E+02	7.0E+03	3.0E+03		
<u>Rh-106</u>	—	—	—	親核種 Ru-106 と平衡状態とする	Sm-151	3.0E+02	7.0E+03	3.0E+03		
<u>Ag-110m</u>	<u>1.0E+04</u>	<u>6.0E+04</u>	<u>5.0E+03</u>	—	Eu-154	3.0E+02	7.0E+03	3.0E+03		
Cd-113m	5.0E+03	8.0E+04	2.0E+04		Eu-155	3.0E+02	7.0E+03	3.0E+03		
<u>Cd-115m</u>	<u>5.0E+03</u>	<u>8.0E+04</u>	<u>2.0E+04</u>	—	<u>U-234</u>	<u>1.0E+00</u>	<u>3.0E+01</u>	<u>1.0E+02</u>	—	
<u>Sn-119m</u>	<u>5.0E+05</u>	<u>5.0E+05</u>	<u>2.0E+05</u>	—	<u>U-238</u>	<u>1.0E+00</u>	<u>3.0E+01</u>	<u>1.0E+02</u>	—	
<u>Sn-123</u>	<u>5.0E+05</u>	<u>5.0E+05</u>	<u>2.0E+05</u>	—	<u>Np-237</u>	<u>1.0E+00</u>	<u>4.0E+02</u>	<u>5.0E+01</u>	—	
<u>Sn-126</u>	<u>5.0E+05</u>	<u>5.0E+05</u>	<u>2.0E+05</u>	—	Pu-238	1.0E+02	3.0E+03	4.0E+03		
<u>Sb-124</u>	<u>6.0E+02</u>	<u>3.0E+02</u>	<u>2.0E+01</u>	—	Pu-239	1.0E+02	3.0E+03	4.0E+03		
Sb-125	6.0E+02	3.0E+02	2.0E+01		Pu-240	1.0E+02	3.0E+03	4.0E+03		
<u>Te-123m</u>	<u>1.0E+03</u>	<u>1.0E+03</u>	<u>1.0E+04</u>	—	Pu-241	1.0E+02	3.0E+03	4.0E+03		
Te-125m	1.0E+03	1.0E+03	1.0E+04		Am-241	1.0E+02	1.0E+03	8.0E+03		
<u>Te-127</u>	<u>1.0E+03</u>	<u>1.0E+03</u>	<u>1.0E+04</u>	—	Cm-243	1.0E+02	1.0E+03	5.0E+03		
<u>Te-127m</u>	<u>1.0E+03</u>	<u>1.0E+03</u>	<u>1.0E+04</u>	—	Cm-244	1.0E+02	1.0E+03	5.0E+03		
<u>Te-129</u>	—	—	—	親核種 Te-129m と平衡状態とする	※無脊椎動物としては、軟体動物（頭足類を除く）の値を使用した。					
<u>Te-129m</u>	<u>1.0E+03</u>	<u>1.0E+03</u>	<u>1.0E+04</u>	—						
I-129	9.0E+00	1.0E+01	1.0E+04							
Cs-134	1.0E+02	6.0E+01	5.0E+01							
<u>Cs-135</u>	<u>1.0E+02</u>	<u>6.0E+01</u>	<u>5.0E+01</u>	—						
<u>Cs-136</u>	<u>1.0E+02</u>	<u>6.0E+01</u>	<u>5.0E+01</u>	—						
Cs-137	1.0E+02	6.0E+01	5.0E+01							
<u>Ba-137m</u>	—	—	—	親核種 Cs-137 と平衡状態とする						

福島第一原子力発電所 特定原子力施設に係る実施計画変更比較表 (参考資料_添付資料2)

変更前					変更後	変更理由
<u>Ba-140</u>	<u>1.0E+01</u>	<u>1.0E+01</u>	<u>7.0E+01</u>	—		測定・評価対象核種の選定に伴う記載の適正化
<u>Ce-141</u>	<u>5.0E+01</u>	<u>2.0E+03</u>	<u>5.0E+03</u>	—		
Ce-144	5.0E+01	2.0E+03	5.0E+03			
<u>Pr-144</u>	—	—	—	親核種 Ce-144 と平衡状態とする		
<u>Pr-144m</u>	—	—	—	親核種 Ce-144 と平衡状態とする		
<u>Pm-146</u>	<u>3.0E+02</u>	<u>7.0E+03</u>	<u>3.0E+03</u>	—		
Pm-147	3.0E+02	7.0E+03	3.0E+03			
<u>Pm-148</u>	<u>3.0E+02</u>	<u>7.0E+03</u>	<u>3.0E+03</u>	—		
<u>Pm-148m</u>	<u>3.0E+02</u>	<u>7.0E+03</u>	<u>3.0E+03</u>	—		
Sm-151	3.0E+02	7.0E+03	3.0E+03			
<u>Eu-152</u>	<u>3.0E+02</u>	<u>7.0E+03</u>	<u>3.0E+03</u>	—		
Eu-154	3.0E+02	7.0E+03	3.0E+03			
Eu-155	3.0E+02	7.0E+03	3.0E+03			
<u>Gd-153</u>	<u>3.0E+02</u>	<u>7.0E+03</u>	<u>3.0E+03</u>	—		
<u>Tb-160</u>	<u>6.0E+01</u>	<u>3.0E+03</u>	<u>2.0E+03</u>	—		
Pu-238	1.0E+02	3.0E+03	4.0E+03			
Pu-239	1.0E+02	3.0E+03	4.0E+03			
Pu-240	1.0E+02	3.0E+03	4.0E+03			
Pu-241	1.0E+02	3.0E+03	4.0E+03			
Am-241	1.0E+02	1.0E+03	8.0E+03			
<u>Am-242m</u>	<u>1.0E+02</u>	<u>1.0E+03</u>	<u>8.0E+03</u>	—		
<u>Am-243</u>	<u>1.0E+02</u>	<u>1.0E+03</u>	<u>8.0E+03</u>	—		
<u>Cm-242</u>	<u>1.0E+02</u>	<u>1.0E+03</u>	<u>5.0E+03</u>	—		
Cm-243	1.0E+02	1.0E+03	5.0E+03			
Cm-244	1.0E+02	1.0E+03	5.0E+03			

※無脊椎動物としては、軟体動物（頭足類を除く）の値を使用した。

福島第一原子力発電所 特定原子力施設に係る実施計画変更比較表（参考資料_添付資料2）

変更前	変更後	変更理由
<p>(4) 被ばく評価の対象となる代表的個人の設定</p> <p>(中略)</p> <p>②代表的個人の特性</p> <p>(中略)</p> <p>i. 海産物を平均的に摂取する個人 20歳以上の平均摂取量を成人の値とし、幼児（5歳を想定）、乳児（1歳を想定）は「発電用軽水型原子炉施設周辺の線量目標値に対する評価指針」[24]より成人のそれぞれ 1/2、1/5 の摂取量とした。</p> <p>(中略)</p> <p>i. 海水面からの外部被ばく、および船体からの外部被ばく 発電所周辺の最寄りの漁港は、南北ともに発電所から5km以上離れた場所にある。漁業は、漁港から船舶により出港し、漁港を中心に発電所周辺を含めた海域で広く行われるが、評価にあたっては、保守的に発電所南北5km、沖合10km（発電所周辺10km×10kmの範囲（図6-1-11））の範囲で行われるものとし、評価に使用する海水濃度は、日常的に漁業が行われていないエリア内も含めた発電所周辺10km×10km圏内の海表面（最上層）の年間平均濃度とした。</p> <p>ii. 遊泳等における海水からの外部被ばく、海浜砂からの外部被ばく、海水の飲水による内部被ばく、および海水の水しぶきの吸入による内部被ばく <u>これらはすべて、砂浜滞在時の被ばくとして想定した。</u>発電所周辺の海岸は、帰還困難区域となっており、中間貯蔵施設も設置されているが、北側の居住可能なエリアには、砂浜が広がっている。<u>そのため、評価地点を発電所北側の最寄りの砂浜とし、評価に使用する海水濃度は、砂浜前の海水（全層）の年間平均濃度とした。</u>なお、海岸付近は水深が5mに満たないため上下層の混合が顕著であることから、表層濃度と全層濃度の違いがほとんどない。</p> <p>iii. 漁網からの外部被ばく、および海産物摂取による内部被ばく 海水から漁網へは、漁業を行う際に放射性物質が移行することが考えられる。また、魚は漁業によって捕獲され、海産物として食卓に届けられる。そのため、評価点の考え方はi.と同じく保守的に発電所周辺10km×10kmの<u>漁業が範囲内のみで行われるもの</u>とするが、魚は表層から底層まで分布すること、漁網は捕獲対象とする魚に合わせた深さで使用することから、評価に使用する海水濃度は10km×10km圏内の海水（全層）の年間平均濃度とした。</p> <p>(中略)</p>	<p>(4) 被ばく評価の対象となる代表的個人の設定</p> <p>(中略)</p> <p>②代表的個人の特性</p> <p>(中略)</p> <p>i. 海産物を平均的に摂取する個人 20歳以上の平均摂取量を成人の値とし、幼児（5歳を想定）、乳児（1歳を想定）は「発電用軽水型原子炉施設周辺の線量目標値に対する評価指針」[25]より成人のそれぞれ 1/2、1/5 の摂取量とした。</p> <p>(中略)</p> <p>i. 海水面からの外部被ばく、および船体からの外部被ばく 発電所周辺の最寄りの漁港は、南北ともに発電所から5km以上離れた場所にある。漁業は、漁港から船舶により出港し、漁港を中心に発電所周辺を含めた海域で広く行われる。<u>従って、海水面からの外部被ばく、船体へ付着した放射性物質からの外部被ばくを評価するには、漁港を中心とした海域全体で評価することが適切と考えるが、本評価においては、保守的に発電所南北それぞれ5km、沖合10km（発電所周辺10km×10kmの範囲（図6-1-11））を評価地点とした。また、</u>評価に使用する海水濃度は、日常的に漁業が行われていないエリア内も含めた発電所周辺10km×10km圏内の海表面（最上層）の年間平均濃度とした。</p> <p>ii. 遊泳等における海水からの外部被ばく、海浜砂からの外部被ばく、海水の飲水による内部被ばく、および海水の水しぶきの吸入による内部被ばく 発電所周辺の海岸は、帰還困難区域となっており、中間貯蔵施設も設置されているが、北側の居住可能なエリアには、砂浜が広がっている。<u>拡散評価の結果では、当該の砂浜付近の海水中放射性物質の年間平均濃度が高くなっていることから、これらの経路の被ばく</u>評価地点を発電所北側の最寄りの砂浜とし、評価に使用する海水濃度は、砂浜前の海水（全層）の年間平均濃度とした。なお、海岸付近は水深が5mに満たないため上下層の混合が顕著であることから、表層濃度と全層濃度の違いがほとんどない。</p> <p>iii. 漁網からの外部被ばく、および海産物摂取による内部被ばく 海水から漁網へは、漁業を行う際に放射性物質が移行することが考えられる。また、魚は漁業によって捕獲され、海産物として食卓に届けられる。そのため、評価点の考え方はi.と同じく、保守的に発電所周辺10km×10kmの範囲内のみとし、<u>評価に使用する海水濃度は、</u>魚は表層から底層まで分布すること、漁網は捕獲対象とする魚に合わせた深さで使用することから、評価に使用する海水濃度は、10km×10km圏内の海水（全層）の年間平均濃度とした。</p> <p>(中略)</p>	<p>参考文献の追加に伴う記載の適正化</p> <p>記載の充実</p>

変更前	変更後	変更理由
<p>6-1-3. 評価結果 (1) 拡散シミュレーション結果 6-1-2. (2)に示したモデルを用いて、発電所沖合約1kmの海底から、年間22兆Bq (2.2E+13Bq)のトリチウムを、年間を通じて均等に放出し続ける条件で、移流、拡散による海水中トリチウム濃度の計算を実施した。気象、海象条件は、2014年および2019年の2年分実施した。2年間の結果に大きな違いはないが、発電所周辺の平均濃度が相対的に高い2019年の気象、海象条件による計算結果を評価に使用することとした。計算結果を図6-1-12～6-1-16に示す。図6-1-12は広域の海表面の年間平均濃度、図6-1-13は発電所周辺の海表面の年間平均濃度を図示したものである。海表面で1Bq/Lを超える濃度範囲は、発電所周辺の3km範囲程度となっている。</p> <p>(中略)</p> <p>なお、年ごとの気象、海象データのばらつきによる影響を確認するため、2015年～2018年および2020年の気象、海象データを使用してシミュレーション計算を実施した。2014年～2020年までの7年間の計算結果を、表6-1-15および図6-1-19に示す。7年間の計算は1年ごとに計算したものであり、7年間連続で計算したものではないが、海域の流れは日々変化し、蓄積するような傾向は見られない。一方で、発電所周辺10km×10kmの範囲の平均濃度や拡散範囲の年変動は小さく、2019年の計算結果を長期的な評価に使用することに問題はないものとする。</p> <p>また、上記7年間の計算結果から、計算領域境界部の濃度について確認したところ、計算領域の境界における日平均濃度の最大値は1.4E-02Bq/Lであった。また、年間平均濃度の最大値は、領域の東側境界部で最大で2.6E-04Bq/L（2015年、最上層）であった。この濃度は、日本周辺海域における海水中トリチウム濃度（0.1～1Bq/L程度）と比較して3～4桁小さいこと、発電所周辺10km×10kmの評価結果と比較しても2～3桁小さく、また年ごとの濃度の大きなばらつきも見られないことから、計算領域の大きさは十分であり、本評価の計算領域の外側における放射線影響は十分小さい。表6-1-16に評価年ごとのモデル境界における最大濃度を示す。</p> <p>(中略)</p>	<p>6-1-3. 評価結果 (1) 拡散シミュレーション結果 6-1-2. (2)に示したモデルを用いて、発電所沖合約1kmの海底から、年間22兆Bq (2.2E+13Bq)のトリチウムを、年間を通じて均等に放出し続ける条件で、移流、拡散による海水中トリチウム濃度の計算を実施した。気象、海象条件は、2014年および2019年の2年分実施した。2年間の結果に大きな違いはないが、発電所周辺の平均濃度が相対的に高い2019年の気象、海象条件による計算結果を評価に使用することとした。計算結果を図6-1-12～6-1-18に示す。図6-1-12は広域の海表面の年間平均濃度、図6-1-13は発電所周辺の海表面の年間平均濃度を図示したものである。海表面で1Bq/Lを超える濃度範囲は、発電所周辺の3km範囲程度となっている。</p> <p>(中略)</p> <p>なお、年ごとの気象、海象データのばらつきによる影響を確認するため、2015年～2018年および2020年の気象、海象データを使用してシミュレーション計算を実施した。2014年～2020年までの7年間の計算結果を、表6-1-15および図6-1-19に示す。7年間の計算は1年ごとに計算したものであり、7年間連続で計算したものではないが、海域の流れは日々変化し、<u>各年の計算において</u>蓄積するような傾向は見られない。一方で、発電所周辺10km×10kmの範囲の平均濃度や拡散範囲の年変動は小さく、2019年の計算結果を長期的な評価に使用することに問題はないものとする。</p> <p>また、上記7年間の計算結果から、計算領域境界部の濃度について確認したところ、計算領域の境界における日平均濃度の最大値は1.4E-02Bq/Lであった。また、<u>計算領域境界部の</u>年間平均濃度の最大値は、領域の東側境界部で最大で2.6E-04Bq/L（2015年、最上層）であった。この濃度は、日本周辺海域における海水中トリチウム濃度（0.1～1Bq/L程度）と比較して3～4桁小さいこと、発電所周辺10km×10kmの評価結果と比較しても2～3桁小さく、また年ごとの濃度の大きなばらつきも見られないことから、計算領域の大きさは十分であり、本評価の計算領域の外側における放射線環境影響は十分小さい。表6-1-16に評価年ごとの<u>計算領域境界部</u>における<u>年間平均濃度の最大値</u>を示す。</p> <p>(中略)</p>	<p>記載の適正化</p>

変更前

(2) 評価に使用する核種ごとの海水中濃度

(中略)

表 6-1-18 評価に使用する海水濃度 (K4 タンク群の核種組成によるソースターム)

対象核種	年間放出量 (Bq)	評価に使用する海水濃度 (Bq/L)		
		10km×10km 圏内 全層平均	10km×10km 圏内 最上層平均	砂浜評価地点 全層平均
H-3	2.2E+13	5.6E-02	1.2E-01	8.8E-01
C-14	1.7E+09	4.4E-06	9.5E-06	6.9E-05
Mn-54	7.8E+05	2.0E-09	4.2E-09	3.1E-08
<u>Fe-59</u>	<u>2.0E+06</u>	<u>5.0E-09</u>	<u>1.1E-08</u>	<u>7.9E-08</u>
<u>Co-58</u>	<u>9.3E+05</u>	<u>2.4E-09</u>	<u>5.1E-09</u>	<u>3.7E-08</u>
Co-60	5.1E+07	1.3E-07	2.8E-07	2.0E-06
Ni-63	2.5E+08	6.5E-07	1.4E-06	1.0E-05
<u>Zn-65</u>	<u>1.7E+06</u>	<u>4.4E-09</u>	<u>9.5E-09</u>	<u>6.9E-08</u>
<u>Rb-86</u>	<u>2.2E+07</u>	<u>5.6E-08</u>	<u>1.2E-07</u>	<u>8.8E-07</u>
<u>Sr-89</u>	<u>1.2E+07</u>	<u>2.9E-08</u>	<u>6.3E-08</u>	<u>4.6E-07</u>
Sr-90	2.5E+07	6.5E-08	1.4E-07	1.0E-06
Y-90	2.5E+07	6.5E-08	1.4E-07	1.0E-06
<u>Y-91</u>	<u>2.5E+08</u>	<u>6.5E-07</u>	<u>1.4E-06</u>	<u>1.0E-05</u>
<u>Nb-95</u>	<u>1.2E+06</u>	<u>2.9E-09</u>	<u>6.3E-09</u>	<u>4.6E-08</u>
Tc-99	8.1E+07	2.1E-07	4.4E-07	3.2E-06
<u>Ru-103</u>	<u>1.2E+06</u>	<u>2.9E-09</u>	<u>6.3E-09</u>	<u>4.6E-08</u>
Ru-106	1.9E+08	4.7E-07	1.0E-06	7.4E-06
<u>Rh-103m</u>	<u>1.2E+06</u>	<u>2.9E-09</u>	<u>6.3E-09</u>	<u>4.6E-08</u>
<u>Rh-106</u>	<u>1.9E+08</u>	<u>4.7E-07</u>	<u>1.0E-06</u>	<u>7.4E-06</u>
<u>Ag-110m</u>	<u>6.5E+05</u>	<u>1.7E-09</u>	<u>3.5E-09</u>	<u>2.6E-08</u>
Cd-113m	2.1E+06	5.3E-09	1.1E-08	8.3E-08
<u>Cd-115m</u>	<u>7.4E+07</u>	<u>1.9E-07</u>	<u>4.0E-07</u>	<u>3.0E-06</u>
<u>Sn-119m</u>	<u>2.0E+07</u>	<u>5.0E-08</u>	<u>1.1E-07</u>	<u>7.9E-07</u>
<u>Sn-123</u>	<u>1.4E+08</u>	<u>3.5E-07</u>	<u>7.6E-07</u>	<u>5.6E-06</u>
<u>Sn-126</u>	<u>3.1E+06</u>	<u>8.0E-09</u>	<u>1.7E-08</u>	<u>1.3E-07</u>
<u>Sb-124</u>	<u>1.1E+06</u>	<u>2.8E-09</u>	<u>6.0E-09</u>	<u>4.4E-08</u>
Sb-125	3.8E+07	9.7E-08	2.1E-07	1.5E-06
<u>Te-123m</u>	<u>1.1E+06</u>	<u>2.7E-09</u>	<u>5.8E-09</u>	<u>4.3E-08</u>
Te-125m	3.8E+07	9.7E-08	2.1E-07	1.5E-06
<u>Te-127</u>	<u>3.7E+07</u>	<u>9.4E-08</u>	<u>2.0E-07</u>	<u>1.5E-06</u>
<u>Te-127m</u>	<u>3.7E+07</u>	<u>9.4E-08</u>	<u>2.0E-07</u>	<u>1.5E-06</u>
<u>Te-129</u>	<u>3.7E+07</u>	<u>9.4E-08</u>	<u>2.0E-07</u>	<u>1.5E-06</u>
<u>Te-129m</u>	<u>3.7E+07</u>	<u>9.4E-08</u>	<u>2.0E-07</u>	<u>1.5E-06</u>
I-129	2.4E+08	6.2E-07	1.3E-06	9.7E-06
Cs-134	5.2E+06	1.3E-08	2.8E-08	2.1E-07
<u>Cs-135</u>	<u>2.9E+02</u>	<u>7.4E-13</u>	<u>1.6E-12</u>	<u>1.2E-11</u>

変更後

(2) 評価に使用する核種ごとの海水中濃度

(中略)

表 6-1-18 評価に使用する海水濃度 (K4 タンク群の核種組成によるソースターム)

対象核種	年間放出量 (Bq)	評価に使用する海水濃度 (Bq/L)		
		10km×10km 圏内 全層平均	10km×10km 圏内 最上層平均	砂浜評価地点 全層平均
H-3	2.2E+13	5.6E-02	1.2E-01	8.8E-01
C-14	1.7E+09	4.4E-06	9.5E-06	6.9E-05
Mn-54	7.8E+05	2.0E-09	4.2E-09	3.1E-08
Co-60	5.1E+07	1.3E-07	2.8E-07	2.0E-06
Ni-63	2.5E+08	6.5E-07	1.4E-06	1.0E-05
<u>Se-79</u>	<u>1.7E+08</u>	<u>4.4E-07</u>	<u>9.5E-07</u>	<u>6.9E-06</u>
Sr-90	2.5E+07	6.5E-08	1.4E-07	1.0E-06
Y-90	2.5E+07	6.5E-08	1.4E-07	1.0E-06
Tc-99	8.1E+07	2.1E-07	4.4E-07	3.2E-06
Ru-106	1.9E+08	4.7E-07	1.0E-06	7.4E-06
Cd-113m	2.1E+06	5.3E-09	1.1E-08	8.3E-08
Sb-125	3.8E+07	9.7E-08	2.1E-07	1.5E-06
Te-125m	3.8E+07	9.7E-08	2.1E-07	1.5E-06
I-129	2.4E+08	6.2E-07	1.3E-06	9.7E-06
Cs-134	5.2E+06	1.3E-08	2.8E-08	2.1E-07
Cs-137	4.9E+07	1.2E-07	2.7E-07	1.9E-06
Ce-144	7.3E+06	1.9E-08	4.0E-08	2.9E-07
Pm-147	2.2E+07	5.6E-08	1.2E-07	8.8E-07
Sm-151	1.0E+05	2.7E-10	5.7E-10	4.2E-09
Eu-154	1.4E+06	3.5E-09	7.6E-09	5.6E-08
Eu-155	3.8E+06	9.7E-09	2.1E-08	1.5E-07
<u>U-234</u>	<u>7.3E+04</u>	<u>1.9E-10</u>	<u>4.0E-10</u>	<u>2.9E-09</u>
<u>U-238</u>	<u>7.3E+04</u>	<u>1.9E-10</u>	<u>4.0E-10</u>	<u>2.9E-09</u>
<u>Np-237</u>	<u>7.3E+04</u>	<u>1.9E-10</u>	<u>4.0E-10</u>	<u>2.9E-09</u>
Pu-238	7.3E+04	1.9E-10	4.0E-10	2.9E-09
Pu-239	7.3E+04	1.9E-10	4.0E-10	2.9E-09
Pu-240	7.3E+04	1.9E-10	4.0E-10	2.9E-09
Pu-241	3.2E+06	8.3E-09	1.8E-08	1.3E-07
Am-241	7.3E+04	1.9E-10	4.0E-10	2.9E-09
Cm-243	7.3E+04	1.9E-10	4.0E-10	2.9E-09
Cm-244	7.3E+04	1.9E-10	4.0E-10	2.9E-09
Cm-2437.3E+04 Cm-2447.3E+04 対 象とする 被ばく評価		漁網から 海産物摂取	海水面から 船体から	遊泳中 海浜砂から 飲水 しぶき吸入

測定・評価対象核種の選定に伴う記載の適正化

福島第一原子力発電所 特定原子力施設に係る実施計画変更比較表 (参考資料_添付資料 2)

変更前					変更後					変更理由
<u>Cs-136</u>	<u>3.5E+06</u>	<u>8.8E-09</u>	<u>1.9E-08</u>	<u>1.4E-07</u>						測定・評価対象核種の選定に伴う記載の適正化
Cs-137	4.9E+07	1.2E-07	2.7E-07	1.9E-06						
<u>Ba-137m</u>	<u>4.9E+07</u>	<u>1.2E-07</u>	<u>2.7E-07</u>	<u>1.9E-06</u>						
<u>Ba-140</u>	<u>1.1E+07</u>	<u>2.8E-08</u>	<u>6.0E-08</u>	<u>4.4E-07</u>						
<u>Ce-141</u>	<u>2.9E+06</u>	<u>7.4E-09</u>	<u>1.6E-08</u>	<u>1.2E-07</u>						
Ce-144	7.3E+06	1.9E-08	4.0E-08	2.9E-07						
<u>Pr-144</u>	<u>7.3E+06</u>	<u>1.9E-08</u>	<u>4.0E-08</u>	<u>2.9E-07</u>						
<u>Pr-144m</u>	<u>7.3E+06</u>	<u>1.9E-08</u>	<u>4.0E-08</u>	<u>2.9E-07</u>						
<u>Pm-146</u>	<u>1.1E+07</u>	<u>2.9E-08</u>	<u>6.2E-08</u>	<u>4.5E-07</u>						
Pm-147	2.2E+07	5.6E-08	1.2E-07	8.8E-07						
<u>Pm-148</u>	<u>5.8E+07</u>	<u>1.5E-07</u>	<u>3.2E-07</u>	<u>2.3E-06</u>						
<u>Pm-148m</u>	<u>9.7E+05</u>	<u>2.5E-09</u>	<u>5.3E-09</u>	<u>3.9E-08</u>						
Sm-151	1.0E+05	2.7E-10	5.7E-10	4.2E-09						
<u>Eu-152</u>	<u>3.2E+06</u>	<u>8.3E-09</u>	<u>1.8E-08</u>	<u>1.3E-07</u>						
Eu-154	1.4E+06	3.5E-09	7.6E-09	5.6E-08						
Eu-155	3.8E+06	9.7E-09	2.1E-08	1.5E-07						
<u>Gd-153</u>	<u>3.7E+06</u>	<u>9.4E-09</u>	<u>2.0E-08</u>	<u>1.5E-07</u>						
<u>Tb-160</u>	<u>3.2E+06</u>	<u>8.3E-09</u>	<u>1.8E-08</u>	<u>1.3E-07</u>						
Pu-238	7.3E+04	1.9E-10	4.0E-10	2.9E-09						
Pu-239	7.3E+04	1.9E-10	4.0E-10	2.9E-09						
Pu-240	7.3E+04	1.9E-10	4.0E-10	2.9E-09						
Pu-241	3.2E+06	8.3E-09	1.8E-08	1.3E-07						
Am-241	7.3E+04	1.9E-10	4.0E-10	2.9E-09						
<u>Am-242m</u>	<u>4.5E+03</u>	<u>1.1E-11</u>	<u>2.5E-11</u>	<u>1.8E-10</u>						
<u>Am-243</u>	<u>7.3E+04</u>	<u>1.9E-10</u>	<u>4.0E-10</u>	<u>2.9E-09</u>						
<u>Cm-242</u>	<u>7.3E+04</u>	<u>1.9E-10</u>	<u>4.0E-10</u>	<u>2.9E-09</u>						
Cm-243	7.3E+04	1.9E-10	4.0E-10	2.9E-09						
Cm-244	7.3E+04	1.9E-10	4.0E-10	2.9E-09						
対象とする被ばく評価	漁網から海産物摂取	海水面から船体から	遊泳中海浜砂から 飲水 しぶき吸入							

変更前					変更後					変更理由
表 6-1-19 評価に使用する海水濃度（J1-Cタンク群の核種組成によるソースターム）					表 6-1-19 評価に使用する海水濃度（J1-Cタンク群の核種組成によるソースターム）					測定・評価対象核種の選定に伴う記載の適正化
対象核種	年間放出量 (Bq)	評価に使用する海水濃度 (Bq/L)			対象核種	年間放出量 (Bq)	評価に使用する海水濃度 (Bq/L)			
		10km×10km 圏内全層平均	10km×10km 圏内最上層平均	砂浜評価地点全層平均			10km×10km 圏内全層平均	10km×10km 圏内最上層平均	砂浜評価地点全層平均	
H-3	2.2E+13	5.6E-02	1.2E-01	8.8E-01	H-3	2.2E+13	5.6E-02	1.2E-01	8.8E-01	測定・評価対象核種の選定に伴う記載の適正化
C-14	4.8E+08	1.2E-06	2.6E-06	1.9E-05	C-14	4.8E+08	1.2E-06	2.6E-06	1.9E-05	
Mn-54	1.0E+06	2.6E-09	5.6E-09	4.1E-08	Mn-54	1.0E+06	2.6E-09	5.6E-09	4.1E-08	
<u>Fe-59</u>	<u>2.3E+06</u>	<u>5.9E-09</u>	<u>1.3E-08</u>	<u>9.3E-08</u>	Co-60	8.9E+06	2.3E-08	4.8E-08	3.5E-07	
<u>Co-58</u>	<u>1.1E+06</u>	<u>2.8E-09</u>	<u>6.0E-09</u>	<u>4.4E-08</u>	Ni-63	2.3E+08	5.8E-07	1.2E-06	9.1E-06	
Co-60	8.9E+06	2.3E-08	4.8E-08	3.5E-07	<u>Se-79</u>	<u>4.0E+07</u>	<u>1.0E-07</u>	<u>2.2E-07</u>	<u>1.6E-06</u>	
Ni-63	2.3E+08	5.8E-07	1.2E-06	9.1E-06	Sr-90	9.7E+05	2.5E-09	5.3E-09	3.9E-08	
<u>Zn-65</u>	<u>2.5E+06</u>	<u>6.4E-09</u>	<u>1.4E-08</u>	<u>1.0E-07</u>	Y-90	9.7E+05	2.5E-09	5.3E-09	3.9E-08	
<u>Rb-86</u>	<u>1.3E+07</u>	<u>3.4E-08</u>	<u>7.3E-08</u>	<u>5.4E-07</u>	Tc-99	3.2E+07	8.2E-08	1.8E-07	1.3E-06	
<u>Sr-89</u>	<u>1.4E+06</u>	<u>3.7E-09</u>	<u>7.9E-09</u>	<u>5.8E-08</u>	Ru-106	3.8E+07	9.6E-08	2.0E-07	1.5E-06	
Sr-90	9.7E+05	2.5E-09	5.3E-09	3.9E-08	Cd-113m	2.3E+06	5.8E-09	1.2E-08	9.1E-08	
Y-90	9.7E+05	2.5E-09	5.3E-09	3.9E-08	Sb-125	6.2E+06	1.6E-08	3.4E-08	2.5E-07	
<u>Y-91</u>	<u>4.6E+08</u>	<u>1.2E-06</u>	<u>2.5E-06</u>	<u>1.8E-05</u>	Te-125m	6.2E+06	1.6E-08	3.4E-08	2.5E-07	
<u>Nb-95</u>	<u>1.3E+06</u>	<u>3.4E-09</u>	<u>7.3E-09</u>	<u>5.4E-08</u>	I-129	3.2E+07	8.2E-08	1.8E-07	1.3E-06	
Tc-99	3.2E+07	8.2E-08	1.8E-07	1.3E-06	Cs-134	2.0E+06	5.2E-09	1.1E-08	8.2E-08	
<u>Ru-103</u>	<u>1.4E+06</u>	<u>3.6E-09</u>	<u>7.8E-09</u>	<u>5.7E-08</u>	Cs-137	5.1E+06	1.3E-08	2.8E-08	2.0E-07	
Ru-106	3.8E+07	9.6E-08	2.0E-07	1.5E-06	Ce-144	1.5E+07	3.9E-08	8.3E-08	6.1E-07	
<u>Rh-103m</u>	<u>1.4E+06</u>	<u>3.6E-09</u>	<u>7.8E-09</u>	<u>5.7E-08</u>	Pm-147	2.1E+07	5.5E-08	1.2E-07	8.6E-07	
<u>Rh-106</u>	<u>3.8E+07</u>	<u>9.6E-08</u>	<u>2.0E-07</u>	<u>1.5E-06</u>	Sm-151	3.0E+05	7.5E-10	1.6E-09	1.2E-08	
<u>Ag-110m</u>	<u>1.2E+06</u>	<u>2.9E-09</u>	<u>6.3E-09</u>	<u>4.6E-08</u>	Eu-154	3.0E+06	7.5E-09	1.6E-08	1.2E-07	
Cd-113m	2.3E+06	5.8E-09	1.2E-08	9.1E-08	Eu-155	9.1E+06	2.3E-08	5.0E-08	3.6E-07	
<u>Cd-115m</u>	<u>7.2E+07</u>	<u>1.8E-07</u>	<u>4.0E-07</u>	<u>2.9E-06</u>	<u>U-234</u>	<u>8.9E+05</u>	<u>2.3E-09</u>	<u>4.8E-09</u>	<u>3.5E-08</u>	
<u>Sn-119m</u>	<u>1.1E+09</u>	<u>2.9E-06</u>	<u>6.1E-06</u>	<u>4.5E-05</u>	<u>U-238</u>	<u>8.9E+05</u>	<u>2.3E-09</u>	<u>4.8E-09</u>	<u>3.5E-08</u>	
<u>Sn-123</u>	<u>1.8E+08</u>	<u>4.5E-07</u>	<u>9.7E-07</u>	<u>7.1E-06</u>	<u>Np-237</u>	<u>8.9E+05</u>	<u>2.3E-09</u>	<u>4.8E-09</u>	<u>3.5E-08</u>	
<u>Sn-126</u>	<u>7.8E+06</u>	<u>2.0E-08</u>	<u>4.2E-08</u>	<u>3.1E-07</u>	Pu-238	8.9E+05	2.3E-09	4.8E-09	3.5E-08	
<u>Sb-124</u>	<u>2.6E+06</u>	<u>6.6E-09</u>	<u>1.4E-08</u>	<u>1.0E-07</u>	Pu-239	8.9E+05	2.3E-09	4.8E-09	3.5E-08	
Sb-125	6.2E+06	1.6E-08	3.4E-08	2.5E-07	Pu-240	8.9E+05	2.3E-09	4.8E-09	3.5E-08	
<u>Te-123m</u>	<u>2.5E+06</u>	<u>6.3E-09</u>	<u>1.3E-08</u>	<u>9.9E-08</u>	Pu-241	3.2E+07	8.2E-08	1.8E-07	1.3E-06	
Te-125m	6.2E+06	1.6E-08	3.4E-08	2.5E-07	Am-241	8.9E+05	2.3E-09	4.8E-09	3.5E-08	
<u>Te-127</u>	<u>1.3E+08</u>	<u>3.2E-07</u>	<u>6.9E-07</u>	<u>5.0E-06</u>	Cm-243	8.9E+05	2.3E-09	4.8E-09	3.5E-08	
<u>Te-127m</u>	<u>1.3E+08</u>	<u>3.3E-07</u>	<u>7.2E-07</u>	<u>5.3E-06</u>	Cm-244	8.9E+05	2.3E-09	4.8E-09	3.5E-08	
<u>Te-129</u>	<u>3.8E+07</u>	<u>9.6E-08</u>	<u>2.0E-07</u>	<u>1.5E-06</u>	Cm-243Cm-244 対象とする被ばく評価	漁網から海産物摂取	海水面から船体から	遊泳中海浜砂から飲水しぶき吸入		
<u>Te-129m</u>	<u>3.8E+07</u>	<u>9.6E-08</u>	<u>2.0E-07</u>	<u>1.5E-06</u>						
I-129	3.2E+07	8.2E-08	1.8E-07	1.3E-06						
Cs-134	2.0E+06	5.2E-09	1.1E-08	8.2E-08						
<u>Cs-135</u>	<u>3.2E+01</u>	<u>8.2E-14</u>	<u>1.8E-13</u>	<u>1.3E-12</u>						
<u>Cs-136</u>	<u>1.3E+06</u>	<u>3.2E-09</u>	<u>6.9E-09</u>	<u>5.0E-08</u>						
Cs-137	5.1E+06	1.3E-08	2.8E-08	2.0E-07						
<u>Ba-137m</u>	<u>5.1E+06</u>	<u>1.3E-08</u>	<u>2.8E-08</u>	<u>2.0E-07</u>						

福島第一原子力発電所 特定原子力施設に係る実施計画変更比較表 (参考資料_添付資料2)

変更前					変更後					変更理由
<u>Ba-140</u>	<u>5.4E+06</u>	<u>1.4E-08</u>	<u>2.9E-08</u>	<u>2.1E-07</u>						測定・評価対象核種の選定に伴う記載の適正化
<u>Ce-141</u>	<u>7.0E+06</u>	<u>1.8E-08</u>	<u>3.8E-08</u>	<u>2.8E-07</u>						
Ce-144	1.5E+07	3.9E-08	8.3E-08	6.1E-07						
<u>Pr-144</u>	<u>1.5E+07</u>	<u>3.9E-08</u>	<u>8.3E-08</u>	<u>6.1E-07</u>						
<u>Pr-144m</u>	<u>1.5E+07</u>	<u>3.9E-08</u>	<u>8.3E-08</u>	<u>6.1E-07</u>						
<u>Pm-146</u>	<u>1.8E+06</u>	<u>4.6E-09</u>	<u>9.8E-09</u>	<u>7.2E-08</u>						
Pm-147	2.1E+07	5.5E-08	1.2E-07	8.6E-07						
<u>Pm-148</u>	<u>6.2E+06</u>	<u>1.6E-08</u>	<u>3.4E-08</u>	<u>2.5E-07</u>						
<u>Pm-148m</u>	<u>1.3E+06</u>	<u>3.3E-09</u>	<u>7.0E-09</u>	<u>5.2E-08</u>						
Sm-151	3.0E+05	7.5E-10	1.6E-09	1.2E-08						
<u>Eu-152</u>	<u>7.5E+06</u>	<u>1.9E-08</u>	<u>4.1E-08</u>	<u>3.0E-07</u>						
Eu-154	3.0E+06	7.5E-09	1.6E-08	1.2E-07						
Eu-155	9.1E+06	2.3E-08	5.0E-08	3.6E-07						
<u>Gd-153</u>	<u>7.0E+06</u>	<u>1.8E-08</u>	<u>3.8E-08</u>	<u>2.8E-07</u>						
<u>Tb-160</u>	<u>3.8E+06</u>	<u>9.6E-09</u>	<u>2.0E-08</u>	<u>1.5E-07</u>						
Pu-238	8.9E+05	2.3E-09	4.8E-09	3.5E-08						
Pu-239	8.9E+05	2.3E-09	4.8E-09	3.5E-08						
Pu-240	8.9E+05	2.3E-09	4.8E-09	3.5E-08						
Pu-241	3.2E+07	8.2E-08	1.8E-07	1.3E-06						
Am-241	8.9E+05	2.3E-09	4.8E-09	3.5E-08						
<u>Am-242m</u>	<u>1.6E+04</u>	<u>4.0E-11</u>	<u>8.6E-11</u>	<u>6.3E-10</u>						
<u>Am-243</u>	<u>8.9E+05</u>	<u>2.3E-09</u>	<u>4.8E-09</u>	<u>3.5E-08</u>						
<u>Cm-242</u>	<u>8.9E+05</u>	<u>2.3E-09</u>	<u>4.8E-09</u>	<u>3.5E-08</u>						
Cm-243	8.9E+05	2.3E-09	4.8E-09	3.5E-08						
Cm-244	8.9E+05	2.3E-09	4.8E-09	3.5E-08						
対象とする被ばく評価	漁網から海産物摂取	海水面から船体から	遊泳中 海浜砂から 飲水 しぶき吸入							

変更前					変更後					変更理由
表 6-1-20 評価に使用する海水濃度 (J1-G タンク群の核種組成によるソースターム)					表 6-1-20 評価に使用する海水濃度 (J1-G タンク群の核種組成によるソースターム)					測定・評価対象核種の選定に伴う記載の適正化
対象核種	年間放出量 (Bq)	評価に使用する海水濃度 (Bq/L)			対象核種	年間放出量 (Bq)	評価に使用する海水濃度 (Bq/L)			
		10km×10km 圏内全層平均	10km×10km 圏内最上層平均	砂浜評価地点全層平均			10km×10km 圏内全層平均	10km×10km 圏内最上層平均	砂浜評価地点全層平均	
H-3	2.2E+13	5.6E-02	1.2E-01	8.8E-01	H-3	2.2E+13	5.6E-02	1.2E-01	8.8E-01	
C-14	1.3E+09	3.3E-06	7.1E-06	5.2E-05	C-14	1.3E+09	3.3E-06	7.1E-06	5.2E-05	
Mn-54	3.1E+06	7.9E-09	1.7E-08	1.2E-07	Mn-54	3.1E+06	7.9E-09	1.7E-08	1.2E-07	
<u>Fe-59</u>	<u>5.9E+06</u>	<u>1.5E-08</u>	<u>3.2E-08</u>	<u>2.3E-07</u>	Co-60	1.9E+07	4.8E-08	1.0E-07	7.5E-07	
<u>Co-58</u>	<u>3.0E+06</u>	<u>7.7E-09</u>	<u>1.6E-08</u>	<u>1.2E-07</u>	Ni-63	7.2E+08	1.8E-06	3.9E-06	2.9E-05	
Co-60	1.9E+07	4.8E-08	1.0E-07	7.5E-07	<u>Se-79</u>	<u>1.2E+08</u>	<u>3.1E-07</u>	<u>6.7E-07</u>	<u>4.9E-06</u>	
Ni-63	7.2E+08	1.8E-06	3.9E-06	2.9E-05	Sr-90	2.6E+06	6.6E-09	1.4E-08	1.0E-07	
<u>Zn-65</u>	<u>6.5E+06</u>	<u>1.7E-08</u>	<u>3.6E-08</u>	<u>2.6E-07</u>	Y-90	2.6E+06	6.6E-09	1.4E-08	1.0E-07	
<u>Rb-86</u>	<u>3.8E+07</u>	<u>9.7E-08</u>	<u>2.1E-07</u>	<u>1.5E-06</u>	Tc-99	1.1E+08	2.7E-07	5.8E-07	4.2E-06	
<u>Sr-89</u>	<u>3.7E+06</u>	<u>9.3E-09</u>	<u>2.0E-08</u>	<u>1.5E-07</u>	Ru-106	3.9E+07	1.0E-07	2.1E-07	1.6E-06	
Sr-90	2.6E+06	6.6E-09	1.4E-08	1.0E-07	Cd-113m	7.0E+06	1.8E-08	3.8E-08	2.8E-07	
Y-90	2.6E+06	6.6E-09	1.4E-08	1.0E-07	Sb-125	1.1E+07	2.9E-08	6.2E-08	4.6E-07	
<u>Y-91</u>	<u>9.8E+08</u>	<u>2.5E-06</u>	<u>5.3E-06</u>	<u>3.9E-05</u>	Te-125m	1.1E+07	2.9E-08	6.2E-08	4.6E-07	
<u>Nb-95</u>	<u>3.8E+06</u>	<u>9.7E-09</u>	<u>2.1E-08</u>	<u>1.5E-07</u>	I-129	2.7E+07	6.8E-08	1.5E-07	1.1E-06	
Tc-99	1.1E+08	2.7E-07	5.8E-07	4.2E-06	Cs-134	5.5E+06	1.4E-08	3.0E-08	2.2E-07	
<u>Ru-103</u>	<u>4.2E+06</u>	<u>1.1E-08</u>	<u>2.3E-08</u>	<u>1.7E-07</u>	Cs-137	2.7E+07	6.8E-08	1.5E-07	1.1E-06	
Ru-106	3.9E+07	1.0E-07	2.1E-07	1.6E-06	Ce-144	4.5E+07	1.1E-07	2.4E-07	1.8E-06	
<u>Rh-103m</u>	<u>4.2E+06</u>	<u>1.1E-08</u>	<u>2.3E-08</u>	<u>1.7E-07</u>	Pm-147	5.9E+07	1.5E-07	3.2E-07	2.3E-06	
<u>Rh-106</u>	<u>3.9E+07</u>	<u>1.0E-07</u>	<u>2.1E-07</u>	<u>1.6E-06</u>	Sm-151	8.1E+05	2.1E-09	4.4E-09	3.3E-08	
<u>Ag-110m</u>	<u>3.3E+06</u>	<u>8.3E-09</u>	<u>1.8E-08</u>	<u>1.3E-07</u>	Eu-154	8.1E+06	2.1E-08	4.4E-08	3.3E-07	
Cd-113m	7.0E+06	1.8E-08	3.8E-08	2.8E-07	Eu-155	1.5E+07	3.7E-08	8.0E-08	5.9E-07	
<u>Cd-115m</u>	<u>1.9E+08</u>	<u>4.8E-07</u>	<u>1.0E-06</u>	<u>7.5E-06</u>	<u>U-234</u>	<u>2.3E+06</u>	<u>5.8E-09</u>	<u>1.2E-08</u>	<u>9.1E-08</u>	
<u>Sn-119m</u>	<u>3.3E+09</u>	<u>8.3E-06</u>	<u>1.8E-05</u>	<u>1.3E-04</u>	<u>U-238</u>	<u>2.3E+06</u>	<u>5.8E-09</u>	<u>1.2E-08</u>	<u>9.1E-08</u>	
<u>Sn-123</u>	<u>5.1E+08</u>	<u>1.3E-06</u>	<u>2.8E-06</u>	<u>2.1E-05</u>	<u>Np-237</u>	<u>2.3E+06</u>	<u>5.8E-09</u>	<u>1.2E-08</u>	<u>9.1E-08</u>	
<u>Sn-126</u>	<u>1.2E+07</u>	<u>3.1E-08</u>	<u>6.7E-08</u>	<u>4.9E-07</u>	Pu-238	2.3E+06	5.8E-09	1.2E-08	9.1E-08	
<u>Sb-124</u>	<u>6.8E+06</u>	<u>1.7E-08</u>	<u>3.7E-08</u>	<u>2.7E-07</u>	Pu-239	2.3E+06	5.8E-09	1.2E-08	9.1E-08	
Sb-125	1.1E+07	2.9E-08	6.2E-08	4.6E-07	Pu-240	2.3E+06	5.8E-09	1.2E-08	9.1E-08	
<u>Te-123m</u>	<u>5.5E+06</u>	<u>1.4E-08</u>	<u>3.0E-08</u>	<u>2.2E-07</u>	Pu-241	8.1E+07	2.1E-07	4.4E-07	3.3E-06	
Te-125m	1.1E+07	2.9E-08	6.2E-08	4.6E-07	Am-241	2.3E+06	5.8E-09	1.2E-08	9.1E-08	
<u>Te-127</u>	<u>3.5E+08</u>	<u>8.9E-07</u>	<u>1.9E-06</u>	<u>1.4E-05</u>	Cm-243	2.3E+06	5.8E-09	1.2E-08	9.1E-08	
<u>Te-127m</u>	<u>3.7E+08</u>	<u>9.3E-07</u>	<u>2.0E-06</u>	<u>1.5E-05</u>	Cm-244	2.3E+06	5.8E-09	1.2E-08	9.1E-08	
<u>Te-129</u>	<u>9.8E+07</u>	<u>2.5E-07</u>	<u>5.3E-07</u>	<u>3.9E-06</u>						
<u>Te-129m</u>	<u>9.8E+07</u>	<u>2.5E-07</u>	<u>5.3E-07</u>	<u>3.9E-06</u>						
I-129	2.7E+07	6.8E-08	1.5E-07	1.1E-06						
Cs-134	5.5E+06	1.4E-08	3.0E-08	2.2E-07						
<u>Cs-135</u>	<u>1.7E+02</u>	<u>4.4E-13</u>	<u>9.3E-13</u>	<u>6.8E-12</u>						
<u>Cs-136</u>	<u>2.9E+06</u>	<u>7.5E-09</u>	<u>1.6E-08</u>	<u>1.2E-07</u>						
Cs-137	2.7E+07	6.8E-08	1.5E-07	1.1E-06						
<u>Ba-137m</u>	<u>2.7E+07</u>	<u>6.8E-08</u>	<u>1.5E-07</u>	<u>1.1E-06</u>						
					対象とする被ばく評価	漁網から海産物摂取	海水面から船体から	遊泳中海浜砂から	飲水	しぶき吸入

福島第一原子力発電所 特定原子力施設に係る実施計画変更比較表 (参考資料_添付資料2)

変更前					変更後					変更理由
<u>Ba-140</u>	<u>1.4E+07</u>	<u>3.5E-08</u>	<u>7.6E-08</u>	<u>5.5E-07</u>						測定・評価対象核種の選定に伴う記載の適正化
<u>Ce-141</u>	<u>9.8E+06</u>	<u>2.5E-08</u>	<u>5.3E-08</u>	<u>3.9E-07</u>						
Ce-144	4.5E+07	1.1E-07	2.4E-07	1.8E-06						
<u>Pr-144</u>	<u>4.5E+07</u>	<u>1.1E-07</u>	<u>2.4E-07</u>	<u>1.8E-06</u>						
<u>Pr-144m</u>	<u>4.5E+07</u>	<u>1.1E-07</u>	<u>2.4E-07</u>	<u>1.8E-06</u>						
<u>Pm-146</u>	<u>5.1E+06</u>	<u>1.3E-08</u>	<u>2.8E-08</u>	<u>2.1E-07</u>						
Pm-147	5.9E+07	1.5E-07	3.2E-07	2.3E-06						
<u>Pm-148</u>	<u>3.7E+07</u>	<u>9.3E-08</u>	<u>2.0E-07</u>	<u>1.5E-06</u>						
<u>Pm-148m</u>	<u>3.3E+06</u>	<u>8.5E-09</u>	<u>1.8E-08</u>	<u>1.3E-07</u>						
Sm-151	8.1E+05	2.1E-09	4.4E-09	3.3E-08						
<u>Eu-152</u>	<u>1.5E+07</u>	<u>3.9E-08</u>	<u>8.4E-08</u>	<u>6.2E-07</u>						
Eu-154	8.1E+06	2.1E-08	4.4E-08	3.3E-07						
Eu-155	1.5E+07	3.7E-08	8.0E-08	5.9E-07						
<u>Gd-153</u>	<u>1.5E+07</u>	<u>3.9E-08</u>	<u>8.4E-08</u>	<u>6.2E-07</u>						
<u>Tb-160</u>	<u>1.1E+07</u>	<u>2.9E-08</u>	<u>6.2E-08</u>	<u>4.6E-07</u>						
Pu-238	2.3E+06	5.8E-09	1.2E-08	9.1E-08						
Pu-239	2.3E+06	5.8E-09	1.2E-08	9.1E-08						
Pu-240	2.3E+06	5.8E-09	1.2E-08	9.1E-08						
Pu-241	8.1E+07	2.1E-07	4.4E-07	3.3E-06						
Am-241	2.3E+06	5.8E-09	1.2E-08	9.1E-08						
<u>Am-242m</u>	<u>4.2E+04</u>	<u>1.1E-10</u>	<u>2.3E-10</u>	<u>1.7E-09</u>						
<u>Am-243</u>	<u>2.3E+06</u>	<u>5.8E-09</u>	<u>1.2E-08</u>	<u>9.1E-08</u>						
<u>Cm-242</u>	<u>2.3E+06</u>	<u>5.8E-09</u>	<u>1.2E-08</u>	<u>9.1E-08</u>						
Cm-243	2.3E+06	5.8E-09	1.2E-08	9.1E-08						
Cm-244	2.3E+06	5.8E-09	1.2E-08	9.1E-08						
対象とする被ばく評価	漁網から海産物摂取	海水面から船体から	遊泳中海浜砂から 飲水 しぶき吸入							

福島第一原子力発電所 特定原子力施設に係る実施計画変更比較表（参考資料_添付資料2）

変更前	変更後	変更理由
<p>(3) 被ばく評価結果 表 6-1-18～6-1-20 の海水濃度を使用し、以下の3ケースの被ばく評価を行った結果を表 6-1-21～22 に示す。 実測値の核種組成によるソースターム i. K4 タンク群（トリチウム以外の <u>63</u>核種の告示濃度比総和 <u>0.29</u>） ii. J1-C タンク群（トリチウム以外の <u>63</u>核種の告示濃度比総和 <u>0.35</u>） iii. J1-G タンク群（トリチウム以外の <u>63</u>核種の告示濃度比総和 <u>0.22</u>）</p> <p>人に関する被ばく評価結果は、<u>0.00003 (3E-05) ～0.0004 (4E-04)</u> mSv/年であった。 いずれの場合も一般公衆の線量限度 1mSv/年はもとより、線量拘束値に相当する国内の原子力発電所に対する線量目標値 0.05mSv/年も大きく下回った。 実測値によるソースタームでの評価は、検出下限値未満の核種（不検出核種）についても検出下限値に含まれるものとして評価したことから、評価結果は保守的なものと考えられる。評価結果のうち、不検出核種の寄与について、添付 IX「実測値によるソースタームにおける不検出核種の寄与について」に示した。 また、実効線量係数が大きく、内部被ばくの評価値が高くなる乳児においても、内部被ばくの評価結果は <u>0.000029 (2.9E-05)</u> mSv/年～<u>0.00071 (7.1E-04)</u> mSv/年の範囲に収まっており、線量限度 1 mSv/年のもとより、線量拘束値に相当する線量目標値 0.05mSv/年も大きく下回る結果であった。</p> <p>(中略)</p> <p>社会・経済的なバランスも考慮しつつ、できるだけ被ばくを少なくするよう努力するという、放射線防護の基本的な考え方³⁹から言えば、防護の最適化は、必ずしも被ばくの最小化を意味することとはならない。線量拘束値を超えない範囲であれば、放射線防護の最適化が行われていると解されるので、以下に、「処理水の年間放出量」、「線量拘束値」、および、「ソースタームの被ばく評価結果」を用い、許容されうる放出上限の試算を<u>示す</u>。 例えば、実測値によるソースタームのうち最も被ばく評価結果の数値が大きい <u>J1-G</u> タンク群の評価結果を用いてトリチウムの年間放出量を計算すれば、線量拘束値が 0.05mSv/年であり、<u>J1-G</u> タンク群のソースタームに基づいた被ばく評価結果（海産物摂取量が多い場合）が <u>4E-04</u>mSv/年であることから、 $2.2E+13(\text{Bq/年}) \times 0.05 (\text{mSv/年}) \div 0.0004(\text{mSv/年}) = 2.7E+15(\text{Bq/年}) = 2,700 \text{兆 Bq/年}$ という結果となる。 同様に計算により、最も被ばく評価結果の数値が小さい <u>K4</u> タンク群の評価結果を用いると、 $2.2E+13(\text{Bq/年}) \times 0.05 (\text{mSv/年}) \div 0.00003(\text{mSv/年}) = 3.6E+16(\text{Bq/年}) = 3.6 \text{京 Bq/年} (36,000 \text{兆 Bq/年})$ となり、ソースタームおよび海産物摂取量に応じて最小となった <u>2,700 兆 Bq/年</u> (<u>J1-G</u> タンク群のソースタームで海産物摂取量が多い場合) を放出量の上限として、放射線防護の最適化により実際の放出量を決定することとなる。 一方、実際に海洋放出される ALPS 処理水に含まれるトリチウムの年間放出量は、2021 年 4 月の国の基本方針により、「放出するトリチウムの年間の放出量は、事故前の福島第一原発の放出管理値（年間 22 兆ベクレル）を下回る水準になるよう放出を実施し、定期的に見直すこととする。」とされている。これは、ALPS 処理水のみならず廃炉全体のリスク最適化の観点、ALPS 処理水の陸上保管中に期待される放射性物質の自然減衰の効果と長期保管中における漏えいリスクや職業被ばく、廃炉完了までに ALPS 処理水の処分も完了していること、ならびにステークホルダーの理解などの社会的受容性も考慮した公共政策上の選択である。このような経緯を踏まえ、当社では、上記「基本方針を踏まえた当社の対応（2021 年 4 月）」に示すとおり、本報告書の評価条件としてトリチウムの年間放出量を 22 兆 Bq/年 (2.2E+13Bq/年) と設定し、放射線影響評価を行った。</p> <p>(中略)</p>	<p>(3) 被ばく評価結果 表 6-1-18～6-1-20 の海水濃度を使用し、以下の3ケースの被ばく評価を行った結果を表 6-1-21～22 に示す。 実測値の核種組成によるソースターム i. K4 タンク群（トリチウム以外の <u>30</u>核種の告示濃度比総和 <u>0.28</u>） ii. J1-C タンク群（トリチウム以外の <u>30</u>核種の告示濃度比総和 <u>0.23</u>） iii. J1-G タンク群（トリチウム以外の <u>30</u>核種の告示濃度比総和 <u>0.12</u>）</p> <p>人に関する被ばく評価結果は、<u>0.000002 (2E-06) ～0.00002 (2E-05)</u> mSv/年であった。 いずれの場合も一般公衆の線量限度 1mSv/年はもとより、線量拘束値に相当する国内の原子力発電所に対する線量目標値 0.05mSv/年も大きく下回った。 実測値によるソースタームでの評価は、検出下限値未満の核種（不検出核種）についても検出下限値に含まれるものとして評価したことから、評価結果は保守的なものと考えられる。評価結果のうち、不検出核種の寄与について、添付 IX「実測値によるソースタームにおける不検出核種の寄与について」に示した。 また、実効線量係数が大きく、内部被ばくの評価値が高くなる乳児においても、内部被ばくの評価結果は <u>0.000001 (1.0E-06)</u> mSv/年～<u>0.000012 (1.2E-05)</u> mSv/年の範囲に収まっており、線量限度 1 mSv/年のもとより、線量拘束値に相当する線量目標値 0.05mSv/年も大きく下回る結果であった。</p> <p>(中略)</p> <p>社会・経済的なバランスも考慮しつつ、できるだけ被ばくを少なくするよう努力するという、放射線防護の基本的な考え方³⁹から言えば、防護の最適化は、必ずしも被ばくの最小化を意味することとはならない。線量拘束値を超えない範囲であれば、放射線防護の最適化が行われていると解されるので、以下に、「処理水の年間放出量」、「線量拘束値」、および、「ソースタームの被ばく評価結果」を用い、許容されうる放出上限の試算を<u>参考 G「線量拘束値を踏まえた各核種の年間放出量上限および最適化評価結果」にまとめた</u>。 例えば、実測値によるソースタームのうち最も被ばく評価結果の数値が大きい <u>K4</u> タンク群の評価結果を用いてトリチウムの年間放出量を計算すれば、線量拘束値が 0.05mSv/年であり、<u>K4</u> タンク群のソースタームに基づいた被ばく評価結果（海産物摂取量が多い場合）が <u>2E-05</u>mSv/年であることから、 $2.2E+13(\text{Bq/年}) \times 0.05 (\text{mSv/年}) \div 0.00002(\text{mSv/年}) = 5.5E+16(\text{Bq/年}) = 5.5 \text{京 Bq/年} (55,000 \text{兆 Bq/年})$ という結果となる。 同様に計算により、最も被ばく評価結果の数値が小さい <u>J1-C</u> タンク群の評価結果を用いると、 $2.2E+13(\text{Bq/年}) \times 0.05 (\text{mSv/年}) \div 0.000002(\text{mSv/年}) = 5.5E+17(\text{Bq/年}) = 55 \text{京 Bq/年} (550,000 \text{兆 Bq/年})$ となり、ソースタームおよび海産物摂取量に応じて最小となった <u>5.5 京 Bq/年</u> (<u>K4</u> タンク群のソースタームで海産物摂取量が多い場合) を放出量の上限として、放射線防護の最適化により実際の放出量を決定することとなる。 一方、実際に海洋放出される ALPS 処理水に含まれるトリチウムの年間放出量は、2021 年 4 月の国の基本方針により、「放出するトリチウムの年間の放出量は、事故前の福島第一原発の放出管理値（年間 22 兆ベクレル）を下回る水準になるよう放出を実施し、定期的に見直すこととする。」とされている。これは、ALPS 処理水のみならず廃炉全体のリスク最適化の観点、ALPS 処理水の陸上保管中に期待される放射性物質の自然減衰の効果と長期保管中における漏えいリスクや職業被ばく、廃炉完了までに ALPS 処理水の処分も完了していること、ならびにステークホルダーの理解などの社会的受容性も考慮した公共政策上の選択である。このような経緯を踏まえ、当社では、上記「基本方針を踏まえた当社の対応（2021 年 4 月）」に示すとおり、本報告書の評価条件としてトリチウムの年間放出量を 22 兆 Bq/年 (2.2E+13Bq/年) と設定し、放射線<u>環境</u>影響評価を行った。</p> <p>(中略)</p>	<p>測定・評価対象核種の選定に伴う記載の適正化</p> <p>記載の適正化</p>

変更前							変更後							変更理由		
表 6-1-21 人に関する被ばく評価結果							表 6-1-21 人に関する被ばく評価結果							測定・評価対象核種の選定に伴う記載の適正化		
評価ケース	ソースターム	実測値によるソースターム						評価ケース	ソースターム	実測値によるソースターム						
		i. K4 タンク群		ii. J1-C タンク群		iii. J1-G タンク群				i. K4 タンク群		ii. J1-C タンク群			iii. J1-G タンク群	
	海産物摂取量	平均的	多い	平均的	多い	平均的	多い		海産物摂取量	平均的	多い	平均的	多い	平均的	多い	
外部被ばく (mSv/年)	海水面	<u>6.5E-09</u>		<u>1.7E-08</u>		<u>4.7E-08</u>		海水面	<u>7.6E-10</u>		<u>2.3E-10</u>		<u>4.8E-10</u>			
	船体	<u>4.8E-09</u>		<u>1.2E-08</u>		<u>3.3E-08</u>		船体	<u>7.2E-10</u>		<u>2.2E-10</u>		<u>4.6E-10</u>			
	遊泳中	<u>4.5E-09</u>		<u>1.2E-08</u>		<u>3.2E-08</u>		遊泳中	<u>5.2E-10</u>		<u>1.6E-10</u>		<u>3.2E-10</u>			
	海浜砂	<u>7.8E-06</u>		<u>2.1E-05</u>		<u>5.6E-05</u>		海浜砂	<u>9.1E-07</u>		<u>2.7E-07</u>		<u>5.6E-07</u>			
	漁網	<u>1.6E-06</u>		<u>4.3E-06</u>		<u>1.2E-05</u>		漁網	<u>1.8E-07</u>		<u>5.3E-08</u>		<u>1.1E-07</u>			
内部被ばく (mSv/年)	飲水	3.3E-07		3.1E-07		<u>3.2E-07</u>		飲水	3.3E-07		3.1E-07		<u>3.1E-07</u>			
	しぶき吸入	<u>9.3E-08</u>		<u>2.0E-07</u>		<u>4.0E-07</u>		しぶき吸入	<u>9.1E-08</u>		<u>1.9E-07</u>		<u>3.8E-07</u>			
	海産物摂取	<u>1.5E-05</u>	<u>6.1E-05</u>	<u>2.8E-05</u>	<u>1.1E-04</u>	<u>7.9E-05</u>	<u>3.0E-04</u>	海産物摂取	<u>4.7E-06</u>	<u>2.0E-05</u>	<u>1.0E-06</u>	<u>4.5E-06</u>	<u>2.1E-06</u>	<u>9.0E-06</u>		
合計 (mSv/年)	<u>3E-05</u>	<u>7E-05</u>	<u>5E-05</u>	<u>1E-04</u>	<u>1E-04</u>	<u>4E-04</u>	合計 (mSv/年)	<u>6E-06</u>	<u>2E-05</u>	<u>2E-06</u>	<u>5E-06</u>	<u>3E-06</u>	<u>1E-05</u>			

変更前

表 6-1-22 年齢別の内部被ばく評価結果

評価ケース	ソースターム	実測値によるソースターム					
		i. K4 タンク群		ii. J1-C タンク群		iii. J1-G タンク群	
		平均的	多い	平均的	多い	平均的	多い
飲水による内部被ばく (mSv/年)	成人	3.3E-07		3.1E-07		<u>3.2E-07</u>	
	幼児	5.7E-07		<u>5.4E-07</u>		<u>5.5E-07</u>	
	乳児	-		-		-	
水しぶきの吸入による内部被ばく (mSv/年)	成人	<u>9.3E-08</u>		<u>2.0E-07</u>		<u>4.0E-07</u>	
	幼児	<u>6.2E-08</u>		1.1E-07		<u>2.2E-07</u>	
	乳児	<u>4.0E-08</u>		<u>6.5E-08</u>		<u>1.2E-07</u>	
海産物摂取による内部被ばく (mSv/年)	成人	<u>1.5E-05</u>	<u>6.1E-05</u>	<u>2.8E-05</u>	<u>1.1E-04</u>	<u>7.9E-05</u>	<u>3.0E-04</u>
	幼児	<u>2.4E-05</u>	<u>9.4E-05</u>	<u>5.1E-05</u>	<u>2.0E-04</u>	<u>1.5E-04</u>	<u>5.6E-04</u>
	乳児	<u>2.9E-05</u>	<u>1.1E-04</u>	<u>6.7E-05</u>	<u>2.5E-04</u>	<u>1.9E-04</u>	<u>7.1E-04</u>

変更後

表 6-1-22 年齢別の内部被ばく評価結果

評価ケース	ソースターム	実測値によるソースターム					
		i. K4 タンク群		ii. J1-C タンク群		iii. J1-G タンク群	
		平均的	多い	平均的	多い	平均的	多い
飲水による内部被ばく (mSv/年)	成人	3.3E-07		3.1E-07		<u>3.1E-07</u>	
	幼児	5.7E-07		<u>5.3E-07</u>		<u>5.4E-07</u>	
	乳児	-		-		-	
水しぶきの吸入による内部被ばく (mSv/年)	成人	<u>9.1E-08</u>		<u>1.9E-07</u>		<u>3.8E-07</u>	
	幼児	<u>6.0E-08</u>		1.1E-07		<u>2.1E-07</u>	
	乳児	<u>3.9E-08</u>		<u>6.3E-08</u>		<u>1.1E-07</u>	
海産物摂取による内部被ばく (mSv/年)	成人	<u>4.7E-06</u>	<u>2.0E-05</u>	<u>1.0E-06</u>	<u>4.5E-06</u>	<u>2.1E-06</u>	<u>9.0E-06</u>
	幼児	<u>4.6E-06</u>	<u>2.0E-05</u>	<u>1.1E-06</u>	<u>4.5E-06</u>	<u>2.4E-06</u>	<u>9.9E-06</u>
	乳児	<u>2.9E-06</u>	<u>1.2E-05</u>	<u>1.0E-06</u>	<u>4.5E-06</u>	<u>2.5E-06</u>	<u>1.1E-05</u>

変更理由

測定・評価対象核種の選定に伴う記載の適正化

変更前	変更後	変更理由
<p>6-2. 潜在被ばくの評価</p> <p>(中略)</p> <p>6-2-1. 評価方法</p> <p>(1) 潜在被ばくシナリオの特定と選択</p> <p>(中略)</p> <p>・ケース1 配管からの漏えい 配管からの漏えいを考えた場合、ALPS 処理水の流量は通常時と変わらないと考えられるが、希釈されること無く海洋に流出することとなる。最も厳しい配管からの漏えいシナリオとして、海洋に近い場所で配管破断が発生し、通常運転時の最大流量（500m³/日）が全量北防波堤付近から流出する事象を選定した。また、現実には流量の常時監視や、毎日巡視点検を行うことから、翌日には流出は止まると考えられるが、ここでは、流出に気付くことができずに測定・確認用タンク1系列1万m³が空になるまで20日間漏えいが継続することとした。</p> <p>・ケース2 タンクからの漏えい 最も厳しいシナリオとして、巨大地震等で測定・確認用タンク3群すべてが破損し、1日で3万m³のALPS 処理水が海洋に流出する事象を選定した。現実には、ALPS 処理水の一部がタンクや堰内に留まったり、敷地内で地中に浸透することが考えられるが、ここでは全量そのまま海洋に流出することとした。</p>	<p>6-2. 潜在被ばくの評価</p> <p>(中略)</p> <p>6-2-1. 評価方法</p> <p>(1) 潜在被ばくシナリオの特定と選択</p> <p>(中略)</p> <p>・ケース1 配管からの漏えい 配管からの漏えいを考えた場合、ALPS 処理水の流量は通常時と変わらないと考えられるが、希釈されること無く海洋に流出することとなる。最も厳しい配管からの漏えいシナリオとして、海洋に近い場所で配管破断が発生し、通常運転時の最大流量（500m³/日）が全量北防波堤付近から流出する事象を選定した。また、現実には流量の常時監視や、毎日巡視点検を行うことから、翌日には流出は止まると考えられるが、ここでは、流出に気付くことができずに測定・確認用タンク1系列1万m³が空になるまで20日間漏えいが継続することとした。 <u>ALPS 処理水の移送配管が破断した場合、破断の場所によって5,6号機取水口付近、又は5,6号機放水口付近に流出する可能性があるが、ALPS 処理水の希釈用海水取水のため、5,6号機取水口と5,6号機放水口付近はつながっており、保守的に全量が5,6号機放水口付近に直接流出するものとした。</u></p> <p>・ケース2 タンクからの漏えい 最も厳しいシナリオとして、巨大地震等で測定・確認用タンク3群すべてが破損し、1日で3万m³のALPS 処理水が海洋に流出する事象を選定した。現実には、ALPS 処理水の一部がタンクや堰内に留まったり、敷地内で地中に浸透することが考えられるが、ここでは全量そのまま海洋に流出することとした。 <u>海洋流出の位置は、ケース1と同様5,6号機放水口付近に直接全量が流出するものとした。</u></p>	<p>記載の充実</p>

変更前					変更後					変更理由
(2) ソースターム ケース 1 (配管破断) (中略)					(2) ソースターム ケース 1 (配管破断) (中略)					測定・評価対象核種の選定に伴う記載の適正化
表 6-2-1 実測値 (K4 タンク群) の核種組成によるソースターム (ケース 1)					表 6-2-1 実測値 (K4 タンク群) の核種組成によるソースターム (ケース 1)					
対象核種	核種濃度 (Bq/L)	日排水量 (L/日)	日放出量 (Bq/日)	備考	対象核種	核種濃度 (Bq/L)	日排水量 (L/日)	日放出量 (Bq/日)	備考	
H-3	1.9E+05	5.0E+05	9.5E+10	・日放出量は、通常運転時の日排水量の最大値 500m ³ と核種ごとの濃度の積により求めた	H-3	1.9E+05	5.0E+05	9.5E+10	・日放出量は、通常運転時の日排水量の最大値 500m ³ と核種ごとの濃度の積により求めた	
C-14	1.5E+01		7.5E+06		C-14	1.5E+01		7.5E+06		
Mn-54	6.7E-03		3.4E+03		Mn-54	6.7E-03		3.4E+03		
<u>Fe-59</u>	<u>1.7E-02</u>		<u>8.5E+03</u>		<u>Co-60</u>	<u>8.0E-03</u>		<u>4.0E+03</u>		
<u>Co-58</u>	<u>8.0E-03</u>		<u>4.0E+03</u>		Co-60	4.4E-01		2.2E+05		
Co-60	4.4E-01		2.2E+05		Ni-63	2.2E+00		1.1E+06		
Ni-63	2.2E+00		1.1E+06		<u>Zn-65</u>	<u>1.5E-02</u>		<u>7.5E+03</u>		
<u>Zn-65</u>	<u>1.5E-02</u>		<u>7.5E+03</u>		<u>Rb-86</u>	<u>1.9E-01</u>		<u>9.5E+04</u>		
<u>Rb-86</u>	<u>1.9E-01</u>		<u>9.5E+04</u>		<u>Sr-89</u>	<u>1.0E-01</u>		<u>5.0E+04</u>		
<u>Sr-89</u>	<u>1.0E-01</u>		<u>5.0E+04</u>		Sr-90	2.2E-01		1.1E+05		
Sr-90	2.2E-01		1.1E+05		Y-90	2.2E-01		1.1E+05		
Y-90	2.2E-01		1.1E+05		<u>Y-91</u>	<u>2.2E+00</u>		<u>1.1E+06</u>		
<u>Y-91</u>	<u>2.2E+00</u>		<u>1.1E+06</u>		<u>Nb-95</u>	<u>1.0E-02</u>		<u>5.0E+03</u>		
<u>Nb-95</u>	<u>1.0E-02</u>		<u>5.0E+03</u>		Tc-99	7.0E-01		3.5E+05		
Tc-99	7.0E-01		3.5E+05		<u>Ru-103</u>	<u>1.0E-02</u>		<u>5.0E+03</u>		
<u>Ru-103</u>	<u>1.0E-02</u>		<u>5.0E+03</u>		Ru-106	1.6E+00		8.0E+05		
Ru-106	1.6E+00		8.0E+05		<u>Rh-103m</u>	<u>1.0E-02</u>		<u>5.0E+03</u>		
<u>Rh-103m</u>	<u>1.0E-02</u>		<u>5.0E+03</u>		<u>Rh-106</u>	<u>1.6E+00</u>		<u>8.0E+05</u>		
<u>Rh-106</u>	<u>1.6E+00</u>		<u>8.0E+05</u>		<u>Ag-110m</u>	<u>5.6E-03</u>		<u>2.8E+03</u>		
<u>Ag-110m</u>	<u>5.6E-03</u>		<u>2.8E+03</u>		Cd-113m	1.8E-02		9.0E+03		
Cd-113m	1.8E-02		9.0E+03		<u>Cd-115m</u>	<u>6.4E-01</u>		<u>3.2E+05</u>		
<u>Cd-115m</u>	<u>6.4E-01</u>		<u>3.2E+05</u>		<u>Sn-119m</u>	<u>1.7E-01</u>		<u>8.5E+04</u>		
<u>Sn-119m</u>	<u>1.7E-01</u>		<u>8.5E+04</u>		<u>Sn-123</u>	<u>1.2E+00</u>		<u>6.0E+05</u>		
<u>Sn-123</u>	<u>1.2E+00</u>		<u>6.0E+05</u>		<u>Sn-126</u>	<u>2.7E-02</u>		<u>1.4E+04</u>		
<u>Sn-126</u>	<u>2.7E-02</u>		<u>1.4E+04</u>		<u>Sb-124</u>	<u>9.5E-03</u>		<u>4.8E+03</u>		
<u>Sb-124</u>	<u>9.5E-03</u>		<u>4.8E+03</u>		Sb-125	3.3E-01		1.7E+05		
Sb-125	3.3E-01		1.7E+05		<u>Te-123m</u>	<u>9.2E-03</u>		<u>4.6E+03</u>		
<u>Te-123m</u>	<u>9.2E-03</u>		<u>4.6E+03</u>		Te-125m	3.3E-01		1.7E+05		
Te-125m	3.3E-01	1.7E+05	<u>Te-127</u>	<u>3.2E-01</u>	<u>1.6E+05</u>					
<u>Te-127</u>	<u>3.2E-01</u>	<u>1.6E+05</u>	<u>Te-127m</u>	<u>3.2E-01</u>	<u>1.6E+05</u>					
<u>Te-127m</u>	<u>3.2E-01</u>	<u>1.6E+05</u>	<u>Te-129</u>	<u>8.1E-02</u>	<u>4.1E+04</u>					
<u>Te-129</u>	<u>8.1E-02</u>	<u>4.1E+04</u>	<u>Te-129m</u>	<u>3.2E-01</u>	<u>1.6E+05</u>					
<u>Te-129m</u>	<u>3.2E-01</u>	<u>1.6E+05</u>	I-129	2.1E+00	1.1E+06					
I-129	2.1E+00	1.1E+06	Cs-134	4.5E-02	2.3E+04					
Cs-134	4.5E-02	2.3E+04	<u>Cs-135</u>	<u>2.5E-06</u>	<u>1.3E+00</u>					
<u>Cs-135</u>	<u>2.5E-06</u>	<u>1.3E+00</u>								

変更前				変更後				変更理由
<u>Cs-136</u>	<u>3.0E-02</u>		<u>1.5E+04</u>				測定・評価対象核種の選定に伴う記載の適正化	
Cs-137	4.2E-01		2.1E+05					
<u>Ba-137m</u>	<u>4.2E-01</u>		<u>2.1E+05</u>					
<u>Ba-140</u>	<u>9.5E-02</u>		<u>4.8E+04</u>					
<u>Ce-141</u>	<u>2.5E-02</u>		<u>1.3E+04</u>					
Ce-144	6.3E-02		3.2E+04					
<u>Pr-144</u>	<u>6.3E-02</u>		<u>3.2E+04</u>					
<u>Pr-144m</u>	<u>6.3E-02</u>		<u>3.2E+04</u>					
<u>Pm-146</u>	<u>9.8E-02</u>		<u>4.9E+04</u>					
Pm-147	1.9E-01		9.5E+04					
<u>Pm-148</u>	<u>5.0E-01</u>		<u>2.5E+05</u>					
<u>Pm-148m</u>	<u>8.4E-03</u>		<u>4.2E+03</u>					
Sm-151	9.0E-04		4.5E+02					
<u>Eu-152</u>	<u>2.8E-02</u>		<u>1.4E+04</u>					
Eu-154	1.2E-02		6.0E+03					
Eu-155	3.3E-02		1.7E+04					
<u>Gd-153</u>	<u>3.2E-02</u>		<u>1.6E+04</u>					
<u>Tb-160</u>	<u>2.8E-02</u>		<u>1.4E+04</u>					
Pu-238	6.3E-04		3.2E+02					
Pu-239	6.3E-04		3.2E+02					
Pu-240	6.3E-04		3.2E+02					
Pu-241	2.8E-02		1.4E+04					
Am-241	6.3E-04		3.2E+02					
<u>Am-242m</u>	<u>3.9E-05</u>		<u>2.0E+01</u>					
<u>Am-243</u>	<u>6.3E-04</u>		<u>3.2E+02</u>					
<u>Cm-242</u>	<u>6.3E-04</u>		<u>3.2E+02</u>					
Cm-243	6.3E-04		3.2E+02					
Cm-244	6.3E-04		3.2E+02					

変更前					変更後					変更理由
表 6-2-2 実測値 (J1-C タンク群) の核種組成によるソースターム (ケース 1)					表 6-2-2 実測値 (J1-C タンク群) の核種組成によるソースターム (ケース 1)					
対象核種	核種濃度 (Bq/L)	日排水量 (L/日)	日放出量 (Bq/日)	備考	対象核種	核種濃度 (Bq/L)	日排水量 (L/日)	日放出量 (Bq/日)	備考	
H-3	8.2E+05	5.0E+05	4.1E+11	・日放出量は、通常運転時の日排水量の最大値 500m ³ と核種ごとの濃度の積により求めた	H-3	8.2E+05	5.0E+05	4.1E+11	・日放出量は、通常運転時の日排水量の最大値 500m ³ と核種ごとの濃度の積により求めた	測定・評価対象核種の選定に伴う記載の適正化
C-14	1.8E+01		9.0E+06		C-14	1.8E+01		9.0E+06		
Mn-54	3.8E-02		1.9E+04		Mn-54	3.8E-02		1.9E+04		
<u>Fe-59</u>	<u>8.7E-02</u>		<u>4.4E+04</u>		Co-60	3.3E-01		1.7E+05		
<u>Co-58</u>	<u>4.1E-02</u>		<u>2.1E+04</u>		Ni-63	8.5E+00		4.3E+06		
Co-60	3.3E-01		1.7E+05		<u>Zn-65</u>	<u>9.4E-02</u>		<u>4.7E+04</u>		
Ni-63	8.5E+00		4.3E+06		<u>Rb-86</u>	<u>5.0E-01</u>		<u>2.5E+05</u>		
<u>Zn-65</u>	<u>9.4E-02</u>		<u>4.7E+04</u>		<u>Sr-89</u>	<u>5.4E-02</u>		<u>2.7E+04</u>		
<u>Rb-86</u>	<u>5.0E-01</u>		<u>2.5E+05</u>		Sr-90	3.6E-02		1.8E+04		
<u>Sr-89</u>	<u>5.4E-02</u>		<u>2.7E+04</u>		Y-90	3.6E-02		1.8E+04		
Sr-90	3.6E-02		1.8E+04		<u>Y-91</u>	<u>1.7E+01</u>		<u>8.5E+06</u>		
Y-90	3.6E-02		1.8E+04		<u>Nb-95</u>	<u>5.0E-02</u>		<u>2.5E+04</u>		
<u>Y-91</u>	<u>1.7E+01</u>		<u>8.5E+06</u>		Tc-99	1.2E+00		6.0E+05		
<u>Nb-95</u>	<u>5.0E-02</u>		<u>2.5E+04</u>		<u>Ru-103</u>	<u>5.3E-02</u>		<u>2.7E+04</u>		
Tc-99	1.2E+00		6.0E+05		Ru-106	1.4E+00		7.0E+05		
<u>Ru-103</u>	<u>5.3E-02</u>		<u>2.7E+04</u>		<u>Rh-103m</u>	<u>5.3E-02</u>		<u>2.7E+04</u>		
Ru-106	1.4E+00		7.0E+05		<u>Rh-106</u>	<u>1.4E+00</u>		<u>7.0E+05</u>		
<u>Rh-103m</u>	<u>5.3E-02</u>		<u>2.7E+04</u>		<u>Ag-110m</u>	<u>4.3E-02</u>		<u>2.2E+04</u>		
<u>Rh-106</u>	<u>1.4E+00</u>		<u>7.0E+05</u>		Cd-113m	8.5E-02		4.3E+04		
<u>Ag-110m</u>	<u>4.3E-02</u>		<u>2.2E+04</u>		<u>Cd-115m</u>	<u>2.7E+00</u>		<u>1.4E+06</u>		
Cd-113m	8.5E-02		4.3E+04		<u>Sn-119m</u>	<u>4.2E+01</u>		<u>2.1E+07</u>		
<u>Cd-115m</u>	<u>2.7E+00</u>		<u>1.4E+06</u>		<u>Sn-123</u>	<u>6.6E+00</u>		<u>3.3E+06</u>		
<u>Sn-119m</u>	<u>4.2E+01</u>		<u>2.1E+07</u>		<u>Sn-126</u>	<u>2.9E-01</u>		<u>1.5E+05</u>		
<u>Sn-123</u>	<u>6.6E+00</u>		<u>3.3E+06</u>		<u>Sb-124</u>	<u>9.7E-02</u>		<u>4.9E+04</u>		
<u>Sn-126</u>	<u>2.9E-01</u>		<u>1.5E+05</u>		Sb-125	2.3E-01		1.2E+05		
<u>Sb-124</u>	<u>9.7E-02</u>		<u>4.9E+04</u>		<u>Te-123m</u>	<u>9.2E-02</u>		<u>4.6E+04</u>		
Sb-125	2.3E-01		1.2E+05		Te-125m	2.3E-01		1.2E+05		
<u>Te-123m</u>	<u>9.2E-02</u>		<u>4.6E+04</u>		<u>Te-127</u>	<u>4.7E+00</u>		<u>2.4E+06</u>		
Te-125m	2.3E-01		1.2E+05		<u>Te-127m</u>	<u>4.9E+00</u>		<u>2.5E+06</u>		
<u>Te-127</u>	<u>4.7E+00</u>		<u>2.4E+06</u>		<u>Te-129</u>	<u>6.2E-01</u>		<u>3.1E+05</u>		
<u>Te-127m</u>	<u>4.9E+00</u>		<u>2.5E+06</u>		<u>Te-129m</u>	<u>1.4E+00</u>		<u>7.0E+05</u>		
<u>Te-129</u>	<u>6.2E-01</u>	<u>3.1E+05</u>	I-129	1.2E+00	6.0E+05					
<u>Te-129m</u>	<u>1.4E+00</u>	<u>7.0E+05</u>	Cs-134	7.6E-02	3.8E+04					
I-129	1.2E+00	6.0E+05	<u>Cs-135</u>	<u>1.2E-06</u>	<u>6.0E-01</u>					
Cs-134	7.6E-02	3.8E+04	<u>Cs-136</u>	<u>4.7E-02</u>	<u>2.4E+04</u>					
<u>Cs-135</u>	<u>1.2E-06</u>	<u>6.0E-01</u>	Cs-137	1.9E-01	9.5E+04					
<u>Cs-136</u>	<u>4.7E-02</u>	<u>2.4E+04</u>	<u>Ba-137m</u>	<u>1.9E-01</u>	<u>9.5E+04</u>					
Cs-137	1.9E-01	9.5E+04	<u>Ba-140</u>	<u>2.0E-01</u>	<u>1.0E+05</u>					
<u>Ba-137m</u>	<u>1.9E-01</u>	<u>9.5E+04</u>								
<u>Ba-140</u>	<u>2.0E-01</u>	<u>1.0E+05</u>								

福島第一原子力発電所 特定原子力施設に係る実施計画変更比較表 (参考資料_添付資料 2)

変更前				変更後				変更理由
<u>Ce-141</u>	<u>2.6E-01</u>		<u>1.3E+05</u>				測定・評価対象核種の選定に伴う記載の適正化	
Ce-144	5.7E-01		2.9E+05					
<u>Pr-144</u>	<u>5.7E-01</u>		<u>2.9E+05</u>					
<u>Pr-144m</u>	<u>5.7E-01</u>		<u>2.9E+05</u>					
<u>Pm-146</u>	<u>6.7E-02</u>		<u>3.4E+04</u>					
Pm-147	8.0E-01		4.0E+05					
<u>Pm-148</u>	<u>2.3E-01</u>		<u>1.2E+05</u>					
<u>Pm-148m</u>	<u>4.8E-02</u>		<u>2.4E+04</u>					
Sm-151	1.1E-02		5.5E+03					
<u>Eu-152</u>	<u>2.8E-01</u>		<u>1.4E+05</u>					
Eu-154	1.1E-01		5.5E+04					
Eu-155	3.4E-01		1.7E+05					
<u>Gd-153</u>	<u>2.6E-01</u>		<u>1.3E+05</u>					
<u>Tb-160</u>	<u>1.4E-01</u>		<u>7.0E+04</u>					
Pu-238	3.3E-02		1.7E+04					
Pu-239	3.3E-02		1.7E+04					
Pu-240	3.3E-02		1.7E+04					
Pu-241	1.2E+00		6.0E+05					
Am-241	3.3E-02		1.7E+04					
<u>Am-242m</u>	<u>5.9E-04</u>		<u>3.0E+02</u>					
<u>Am-243</u>	<u>3.3E-02</u>		<u>1.7E+04</u>					
<u>Cm-242</u>	<u>3.3E-02</u>		<u>1.7E+04</u>					
Cm-243	3.3E-02		1.7E+04					
Cm-244	3.3E-02		1.7E+04					

変更前					変更後					変更理由
表 6-2-3 実測値 (J1-G タンク群) の核種組成によるソースターム (ケース1)					表 6-2-3 実測値 (J1-G タンク群) の核種組成によるソースターム (ケース1)					測定・評価対象核種の選定に伴う記載の適正化
対象核種	核種濃度 (Bq/L)	日排水量 (L/日)	日放出量 (Bq/日)	備考	対象核種	核種濃度 (Bq/L)	日排水量 (L/日)	日放出量 (Bq/日)	備考	
H-3	2.7E+05	5.0E+05	1.4E+11	・日放出量は、通常運転時の日排水量の最大値 500m ³ と核種ごとの濃度の積により求めた	H-3	2.7E+05	5.0E+05	1.4E+11	・日放出量は、通常運転時の日排水量の最大値 500m ³ と核種ごとの濃度の積により求めた	
C-14	1.6E+01		8.0E+06		C-14	1.6E+01		8.0E+06		
Mn-54	3.8E-02		1.9E+04		Mn-54	3.8E-02		1.9E+04		
<u>Fe-59</u>	<u>7.2E-02</u>		<u>3.6E+04</u>		Co-60	2.3E-01		1.2E+05		
<u>Co-58</u>	<u>3.7E-02</u>		<u>1.9E+04</u>		Ni-63	8.8E+00		4.4E+06		
Co-60	2.3E-01		1.2E+05		<u>Zn-65</u>	<u>8.0E-02</u>		<u>4.0E+04</u>		
Ni-63	8.8E+00		4.4E+06		<u>Rb-86</u>	<u>4.7E-01</u>		<u>2.4E+05</u>		
<u>Zn-65</u>	<u>8.0E-02</u>		<u>4.0E+04</u>		<u>Sr-89</u>	<u>4.5E-02</u>		<u>2.3E+04</u>		
<u>Rb-86</u>	<u>4.7E-01</u>		<u>2.4E+05</u>		Sr-90	3.2E-02		1.6E+04		
<u>Sr-89</u>	<u>4.5E-02</u>		<u>2.3E+04</u>		Y-90	3.2E-02		1.6E+04		
Sr-90	3.2E-02		1.6E+04		<u>Y-91</u>	<u>1.2E+01</u>		<u>6.0E+06</u>		
Y-90	3.2E-02		1.6E+04		<u>Nb-95</u>	<u>4.7E-02</u>		<u>2.4E+04</u>		
<u>Y-91</u>	<u>1.2E+01</u>		<u>6.0E+06</u>		Tc-99	1.3E+00		6.5E+05		
<u>Nb-95</u>	<u>4.7E-02</u>		<u>2.4E+04</u>		<u>Ru-103</u>	<u>5.1E-02</u>		<u>2.6E+04</u>		
Tc-99	1.3E+00		6.5E+05		Ru-106	4.8E-01		2.4E+05		
<u>Ru-103</u>	<u>5.1E-02</u>		<u>2.6E+04</u>		<u>Rh-103m</u>	<u>5.1E-02</u>		<u>2.6E+04</u>		
Ru-106	4.8E-01		2.4E+05		<u>Rh-106</u>	<u>4.8E-01</u>		<u>2.4E+05</u>		
<u>Rh-103m</u>	<u>5.1E-02</u>		<u>2.6E+04</u>		<u>Ag-110m</u>	<u>4.0E-02</u>		<u>2.0E+04</u>		
<u>Rh-106</u>	<u>4.8E-01</u>		<u>2.4E+05</u>		Cd-113m	8.6E-02		4.3E+04		
<u>Ag-110m</u>	<u>4.0E-02</u>		<u>2.0E+04</u>		<u>Cd-115m</u>	<u>2.3E+00</u>		<u>1.2E+06</u>		
Cd-113m	8.6E-02		4.3E+04		<u>Sn-119m</u>	<u>4.0E+01</u>		<u>2.0E+07</u>		
<u>Cd-115m</u>	<u>2.3E+00</u>		<u>1.2E+06</u>		<u>Sn-123</u>	<u>6.3E+00</u>		<u>3.2E+06</u>		
<u>Sn-119m</u>	<u>4.0E+01</u>		<u>2.0E+07</u>		<u>Sn-126</u>	<u>1.5E-01</u>		<u>7.5E+04</u>		
<u>Sn-123</u>	<u>6.3E+00</u>		<u>3.2E+06</u>		<u>Sb-124</u>	<u>8.4E-02</u>		<u>4.2E+04</u>		
<u>Sn-126</u>	<u>1.5E-01</u>		<u>7.5E+04</u>		Sb-125	1.4E-01		7.0E+04		
<u>Sb-124</u>	<u>8.4E-02</u>		<u>4.2E+04</u>		<u>Te-123m</u>	<u>6.7E-02</u>		<u>3.4E+04</u>		
Sb-125	1.4E-01		7.0E+04		Te-125m	1.4E-01		7.0E+04		
<u>Te-123m</u>	<u>6.7E-02</u>		<u>3.4E+04</u>		<u>Te-127</u>	<u>4.3E+00</u>		<u>2.2E+06</u>		
Te-125m	1.4E-01		7.0E+04		<u>Te-127m</u>	<u>4.5E+00</u>		<u>2.3E+06</u>		
<u>Te-127</u>	<u>4.3E+00</u>		<u>2.2E+06</u>		<u>Te-129</u>	<u>5.9E-01</u>		<u>3.0E+05</u>		
<u>Te-127m</u>	<u>4.5E+00</u>		<u>2.3E+06</u>		<u>Te-129m</u>	<u>1.2E+00</u>		<u>6.0E+05</u>		
<u>Te-129</u>	<u>5.9E-01</u>		<u>3.0E+05</u>		I-129	3.3E-01		1.7E+05		
<u>Te-129m</u>	<u>1.2E+00</u>		<u>6.0E+05</u>		Cs-134	6.7E-02		3.4E+04		
I-129	3.3E-01	1.7E+05	<u>Cs-135</u>	<u>2.1E-06</u>	<u>1.1E+00</u>					
Cs-134	6.7E-02	3.4E+04	<u>Cs-136</u>	<u>3.6E-02</u>	<u>1.8E+04</u>					
<u>Cs-135</u>	<u>2.1E-06</u>	<u>1.1E+00</u>	Cs-137	3.3E-01	1.7E+05					
<u>Cs-136</u>	<u>3.6E-02</u>	<u>1.8E+04</u>	<u>Ba-137m</u>	<u>3.3E-01</u>	<u>1.7E+05</u>					
Cs-137	3.3E-01	1.7E+05	<u>Ba-140</u>	<u>1.7E-01</u>	<u>8.5E+04</u>					
<u>Ba-137m</u>	<u>3.3E-01</u>	<u>1.7E+05</u>								
<u>Ba-140</u>	<u>1.7E-01</u>	<u>8.5E+04</u>								

変更前				変更後				変更理由
<u>Ce-141</u>	<u>1.2E-01</u>		<u>6.0E+04</u>				測定・評価対象核種の選定に伴う記載の適正化	
Ce-144	5.5E-01		2.8E+05					
<u>Pr-144</u>	<u>5.5E-01</u>		<u>2.8E+05</u>					
<u>Pr-144m</u>	<u>5.5E-01</u>		<u>2.8E+05</u>					
<u>Pm-146</u>	<u>6.3E-02</u>		<u>3.2E+04</u>					
Pm-147	7.2E-01		3.6E+05					
<u>Pm-148</u>	<u>4.5E-01</u>		<u>2.3E+05</u>					
<u>Pm-148m</u>	<u>4.1E-02</u>		<u>2.1E+04</u>					
Sm-151	1.0E-02		5.0E+03					
<u>Eu-152</u>	<u>1.9E-01</u>		<u>9.5E+04</u>					
Eu-154	1.0E-01		5.0E+04					
Eu-155	1.8E-01		9.0E+04					
<u>Gd-153</u>	<u>1.9E-01</u>		<u>9.5E+04</u>					
<u>Tb-160</u>	<u>1.4E-01</u>		<u>7.0E+04</u>					
Pu-238	2.8E-02		1.4E+04					
Pu-239	2.8E-02		1.4E+04					
Pu-240	2.8E-02		1.4E+04					
Pu-241	1.0E+00		5.0E+05					
Am-241	2.8E-02		1.4E+04					
<u>Am-242m</u>	<u>5.1E-04</u>		<u>2.6E+02</u>					
<u>Am-243</u>	<u>2.8E-02</u>		<u>1.4E+04</u>					
<u>Cm-242</u>	<u>2.8E-02</u>		<u>1.4E+04</u>					
Cm-243	2.8E-02		1.4E+04					
Cm-244	2.8E-02		1.4E+04					

変更前		変更後		変更理由																																																																																																																																																																																																																									
ケース2（タンク破損） （中略）		ケース2（タンク破損） （中略）		測定・評価対象核種の選定に伴う記載の適正化																																																																																																																																																																																																																									
<p>表 6-2-4 実測値（K4 タンク群）の核種組成によるソースターム（ケース2）</p> <table border="1"> <thead> <tr> <th>対象核種</th> <th>核種濃度 (Bq/L)</th> <th>日排水量 (L/日)</th> <th>日放出量 (Bq/日)</th> <th>備考</th> </tr> </thead> <tbody> <tr> <td>H-3</td> <td>1.9E+05</td> <td rowspan="28">3.0E+07</td> <td>5.7E+12</td> <td rowspan="28">・測定・確認用タンク 3 群がすべて破損し、全容量 (3 万 m³) が 1 日で流出すると仮定した ・日放出量は、日排水量 3 万 m³ と、核種濃度の積により求めた</td> </tr> <tr><td>C-14</td><td>1.5E+01</td><td>4.5E+08</td></tr> <tr><td>Mn-54</td><td>6.7E-03</td><td>2.0E+05</td></tr> <tr><td><u>Fe-59</u></td><td><u>1.7E-02</u></td><td><u>5.1E+05</u></td></tr> <tr><td><u>Co-58</u></td><td><u>8.0E-03</u></td><td><u>2.4E+05</u></td></tr> <tr><td>Co-60</td><td>4.4E-01</td><td>1.3E+07</td></tr> <tr><td>Ni-63</td><td>2.2E+00</td><td>6.6E+07</td></tr> <tr><td><u>Zn-65</u></td><td><u>1.5E-02</u></td><td><u>4.5E+05</u></td></tr> <tr><td><u>Rb-86</u></td><td><u>1.9E-01</u></td><td><u>5.7E+06</u></td></tr> <tr><td><u>Sr-89</u></td><td><u>1.0E-01</u></td><td><u>3.0E+06</u></td></tr> <tr><td>Sr-90</td><td>2.2E-01</td><td>6.6E+06</td></tr> <tr><td>Y-90</td><td>2.2E-01</td><td>6.6E+06</td></tr> <tr><td><u>Y-91</u></td><td><u>2.2E+00</u></td><td><u>6.6E+07</u></td></tr> <tr><td><u>Nb-95</u></td><td><u>1.0E-02</u></td><td><u>3.0E+05</u></td></tr> <tr><td>Tc-99</td><td>7.0E-01</td><td>2.1E+07</td></tr> <tr><td><u>Ru-103</u></td><td><u>1.0E-02</u></td><td><u>3.0E+05</u></td></tr> <tr><td>Ru-106</td><td>1.6E+00</td><td>4.8E+07</td></tr> <tr><td><u>Rh-103m</u></td><td><u>1.0E-02</u></td><td><u>3.0E+05</u></td></tr> <tr><td><u>Rh-106</u></td><td><u>1.6E+00</u></td><td><u>4.8E+07</u></td></tr> <tr><td><u>Ag-110m</u></td><td><u>5.6E-03</u></td><td><u>1.7E+05</u></td></tr> <tr><td>Cd-113m</td><td>1.8E-02</td><td>5.4E+05</td></tr> <tr><td><u>Cd-115m</u></td><td><u>6.4E-01</u></td><td><u>1.9E+07</u></td></tr> <tr><td><u>Sn-119m</u></td><td><u>1.7E-01</u></td><td><u>5.1E+06</u></td></tr> <tr><td><u>Sn-123</u></td><td><u>1.2E+00</u></td><td><u>3.6E+07</u></td></tr> <tr><td><u>Sn-126</u></td><td><u>2.7E-02</u></td><td><u>8.1E+05</u></td></tr> <tr><td><u>Sb-124</u></td><td><u>9.5E-03</u></td><td><u>2.9E+05</u></td></tr> <tr><td>Sb-125</td><td>3.3E-01</td><td>9.9E+06</td></tr> <tr><td><u>Te-123m</u></td><td><u>9.2E-03</u></td><td><u>2.8E+05</u></td></tr> <tr><td>Te-125m</td><td>3.3E-01</td><td>9.9E+06</td></tr> <tr><td><u>Te-127</u></td><td><u>3.2E-01</u></td><td><u>9.6E+06</u></td></tr> <tr><td><u>Te-127m</u></td><td><u>3.2E-01</u></td><td><u>9.6E+06</u></td></tr> <tr><td><u>Te-129</u></td><td><u>8.1E-02</u></td><td><u>2.4E+06</u></td></tr> <tr><td><u>Te-129m</u></td><td><u>3.2E-01</u></td><td><u>9.6E+06</u></td></tr> <tr><td>I-129</td><td>2.1E+00</td><td>6.3E+07</td></tr> <tr><td>Cs-134</td><td>4.5E-02</td><td>1.4E+06</td></tr> <tr><td><u>Cs-135</u></td><td><u>2.5E-06</u></td><td><u>7.5E+01</u></td></tr> <tr><td><u>Cs-136</u></td><td><u>3.0E-02</u></td><td><u>9.0E+05</u></td></tr> </tbody> </table>		対象核種	核種濃度 (Bq/L)		日排水量 (L/日)	日放出量 (Bq/日)	備考	H-3	1.9E+05	3.0E+07	5.7E+12	・測定・確認用タンク 3 群がすべて破損し、全容量 (3 万 m ³) が 1 日で流出すると仮定した ・日放出量は、日排水量 3 万 m ³ と、核種濃度の積により求めた	C-14	1.5E+01	4.5E+08	Mn-54	6.7E-03	2.0E+05	<u>Fe-59</u>	<u>1.7E-02</u>	<u>5.1E+05</u>	<u>Co-58</u>	<u>8.0E-03</u>	<u>2.4E+05</u>	Co-60	4.4E-01	1.3E+07	Ni-63	2.2E+00	6.6E+07	<u>Zn-65</u>	<u>1.5E-02</u>	<u>4.5E+05</u>	<u>Rb-86</u>	<u>1.9E-01</u>	<u>5.7E+06</u>	<u>Sr-89</u>	<u>1.0E-01</u>	<u>3.0E+06</u>	Sr-90	2.2E-01	6.6E+06	Y-90	2.2E-01	6.6E+06	<u>Y-91</u>	<u>2.2E+00</u>	<u>6.6E+07</u>	<u>Nb-95</u>	<u>1.0E-02</u>	<u>3.0E+05</u>	Tc-99	7.0E-01	2.1E+07	<u>Ru-103</u>	<u>1.0E-02</u>	<u>3.0E+05</u>	Ru-106	1.6E+00	4.8E+07	<u>Rh-103m</u>	<u>1.0E-02</u>	<u>3.0E+05</u>	<u>Rh-106</u>	<u>1.6E+00</u>	<u>4.8E+07</u>	<u>Ag-110m</u>	<u>5.6E-03</u>	<u>1.7E+05</u>	Cd-113m	1.8E-02	5.4E+05	<u>Cd-115m</u>	<u>6.4E-01</u>	<u>1.9E+07</u>	<u>Sn-119m</u>	<u>1.7E-01</u>	<u>5.1E+06</u>	<u>Sn-123</u>	<u>1.2E+00</u>	<u>3.6E+07</u>	<u>Sn-126</u>	<u>2.7E-02</u>	<u>8.1E+05</u>	<u>Sb-124</u>	<u>9.5E-03</u>	<u>2.9E+05</u>	Sb-125	3.3E-01	9.9E+06	<u>Te-123m</u>	<u>9.2E-03</u>	<u>2.8E+05</u>	Te-125m	3.3E-01	9.9E+06	<u>Te-127</u>	<u>3.2E-01</u>	<u>9.6E+06</u>	<u>Te-127m</u>	<u>3.2E-01</u>	<u>9.6E+06</u>	<u>Te-129</u>	<u>8.1E-02</u>	<u>2.4E+06</u>	<u>Te-129m</u>	<u>3.2E-01</u>	<u>9.6E+06</u>	I-129	2.1E+00	6.3E+07	Cs-134	4.5E-02	1.4E+06	<u>Cs-135</u>	<u>2.5E-06</u>	<u>7.5E+01</u>	<u>Cs-136</u>	<u>3.0E-02</u>	<u>9.0E+05</u>	<p>表 6-2-4 実測値（K4 タンク群）の核種組成によるソースターム（ケース2）</p> <table border="1"> <thead> <tr> <th>対象核種</th> <th>核種濃度 (Bq/L)</th> <th>日排水量 (L/日)</th> <th>日放出量 (Bq/日)</th> <th>備考</th> </tr> </thead> <tbody> <tr> <td>H-3</td> <td>1.9E+05</td> <td rowspan="33">3.0E+07</td> <td>5.7E+12</td> <td rowspan="33">・測定・確認用タンク 3 群がすべて破損し、全容量 (3 万 m³) が 1 日で流出すると仮定した ・日放出量は、日排水量 3 万 m³ と、核種濃度の積により求めた</td> </tr> <tr><td>C-14</td><td>1.5E+01</td><td>4.5E+08</td></tr> <tr><td>Mn-54</td><td>6.7E-03</td><td>2.0E+05</td></tr> <tr><td>Co-60</td><td>4.4E-01</td><td>1.3E+07</td></tr> <tr><td>Ni-63</td><td>2.2E+00</td><td>6.6E+07</td></tr> <tr><td><u>Se-79</u></td><td><u>1.5E+00</u></td><td><u>4.5E+07</u></td></tr> <tr><td>Sr-90</td><td>2.2E-01</td><td>6.6E+06</td></tr> <tr><td>Y-90</td><td>2.2E-01</td><td>6.6E+06</td></tr> <tr><td>Tc-99</td><td>7.0E-01</td><td>2.1E+07</td></tr> <tr><td>Ru-106</td><td>1.6E+00</td><td>4.8E+07</td></tr> <tr><td>Cd-113m</td><td>1.8E-02</td><td>5.4E+05</td></tr> <tr><td>Sb-125</td><td>3.3E-01</td><td>9.9E+06</td></tr> <tr><td>Te-125m</td><td>3.3E-01</td><td>9.9E+06</td></tr> <tr><td>I-129</td><td>2.1E+00</td><td>6.3E+07</td></tr> <tr><td>Cs-134</td><td>4.5E-02</td><td>1.4E+06</td></tr> <tr><td>Cs-137</td><td>4.2E-01</td><td>1.3E+07</td></tr> <tr><td>Ce-144</td><td>6.3E-02</td><td>1.9E+06</td></tr> <tr><td>Pm-147</td><td>1.9E-01</td><td>5.7E+06</td></tr> <tr><td>Sm-151</td><td>9.0E-04</td><td>2.7E+04</td></tr> <tr><td>Eu-154</td><td>1.2E-02</td><td>3.6E+05</td></tr> <tr><td>Eu-155</td><td>3.3E-02</td><td>9.9E+05</td></tr> <tr><td><u>U-234</u></td><td><u>6.3E-04</u></td><td><u>1.9E+04</u></td></tr> <tr><td><u>U-238</u></td><td><u>6.3E-04</u></td><td><u>1.9E+04</u></td></tr> <tr><td><u>Np-237</u></td><td><u>6.3E-04</u></td><td><u>1.9E+04</u></td></tr> <tr><td>Pu-238</td><td>6.3E-04</td><td>1.9E+04</td></tr> <tr><td>Pu-239</td><td>6.3E-04</td><td>1.9E+04</td></tr> <tr><td>Pu-240</td><td>6.3E-04</td><td>1.9E+04</td></tr> <tr><td>Pu-241</td><td>2.8E-02</td><td>8.4E+05</td></tr> <tr><td>Am-241</td><td>6.3E-04</td><td>1.9E+04</td></tr> <tr><td>Cm-243</td><td>6.3E-04</td><td>1.9E+04</td></tr> <tr><td>Cm-244</td><td>6.3E-04</td><td>1.9E+04</td></tr> </tbody> </table>		対象核種	核種濃度 (Bq/L)	日排水量 (L/日)	日放出量 (Bq/日)	備考	H-3	1.9E+05	3.0E+07	5.7E+12	・測定・確認用タンク 3 群がすべて破損し、全容量 (3 万 m ³) が 1 日で流出すると仮定した ・日放出量は、日排水量 3 万 m ³ と、核種濃度の積により求めた	C-14	1.5E+01	4.5E+08	Mn-54	6.7E-03	2.0E+05	Co-60	4.4E-01	1.3E+07	Ni-63	2.2E+00	6.6E+07	<u>Se-79</u>	<u>1.5E+00</u>	<u>4.5E+07</u>	Sr-90	2.2E-01	6.6E+06	Y-90	2.2E-01	6.6E+06	Tc-99	7.0E-01	2.1E+07	Ru-106	1.6E+00	4.8E+07	Cd-113m	1.8E-02	5.4E+05	Sb-125	3.3E-01	9.9E+06	Te-125m	3.3E-01	9.9E+06	I-129	2.1E+00	6.3E+07	Cs-134	4.5E-02	1.4E+06	Cs-137	4.2E-01	1.3E+07	Ce-144	6.3E-02	1.9E+06	Pm-147	1.9E-01	5.7E+06	Sm-151	9.0E-04	2.7E+04	Eu-154	1.2E-02	3.6E+05	Eu-155	3.3E-02	9.9E+05	<u>U-234</u>	<u>6.3E-04</u>	<u>1.9E+04</u>	<u>U-238</u>	<u>6.3E-04</u>	<u>1.9E+04</u>	<u>Np-237</u>	<u>6.3E-04</u>	<u>1.9E+04</u>	Pu-238	6.3E-04	1.9E+04	Pu-239	6.3E-04	1.9E+04	Pu-240	6.3E-04	1.9E+04	Pu-241	2.8E-02	8.4E+05	Am-241	6.3E-04	1.9E+04	Cm-243	6.3E-04	1.9E+04	Cm-244	6.3E-04
対象核種	核種濃度 (Bq/L)	日排水量 (L/日)	日放出量 (Bq/日)	備考																																																																																																																																																																																																																									
H-3	1.9E+05	3.0E+07	5.7E+12	・測定・確認用タンク 3 群がすべて破損し、全容量 (3 万 m ³) が 1 日で流出すると仮定した ・日放出量は、日排水量 3 万 m ³ と、核種濃度の積により求めた																																																																																																																																																																																																																									
C-14	1.5E+01		4.5E+08																																																																																																																																																																																																																										
Mn-54	6.7E-03		2.0E+05																																																																																																																																																																																																																										
<u>Fe-59</u>	<u>1.7E-02</u>		<u>5.1E+05</u>																																																																																																																																																																																																																										
<u>Co-58</u>	<u>8.0E-03</u>		<u>2.4E+05</u>																																																																																																																																																																																																																										
Co-60	4.4E-01		1.3E+07																																																																																																																																																																																																																										
Ni-63	2.2E+00		6.6E+07																																																																																																																																																																																																																										
<u>Zn-65</u>	<u>1.5E-02</u>		<u>4.5E+05</u>																																																																																																																																																																																																																										
<u>Rb-86</u>	<u>1.9E-01</u>		<u>5.7E+06</u>																																																																																																																																																																																																																										
<u>Sr-89</u>	<u>1.0E-01</u>		<u>3.0E+06</u>																																																																																																																																																																																																																										
Sr-90	2.2E-01		6.6E+06																																																																																																																																																																																																																										
Y-90	2.2E-01		6.6E+06																																																																																																																																																																																																																										
<u>Y-91</u>	<u>2.2E+00</u>		<u>6.6E+07</u>																																																																																																																																																																																																																										
<u>Nb-95</u>	<u>1.0E-02</u>		<u>3.0E+05</u>																																																																																																																																																																																																																										
Tc-99	7.0E-01		2.1E+07																																																																																																																																																																																																																										
<u>Ru-103</u>	<u>1.0E-02</u>		<u>3.0E+05</u>																																																																																																																																																																																																																										
Ru-106	1.6E+00		4.8E+07																																																																																																																																																																																																																										
<u>Rh-103m</u>	<u>1.0E-02</u>		<u>3.0E+05</u>																																																																																																																																																																																																																										
<u>Rh-106</u>	<u>1.6E+00</u>		<u>4.8E+07</u>																																																																																																																																																																																																																										
<u>Ag-110m</u>	<u>5.6E-03</u>		<u>1.7E+05</u>																																																																																																																																																																																																																										
Cd-113m	1.8E-02		5.4E+05																																																																																																																																																																																																																										
<u>Cd-115m</u>	<u>6.4E-01</u>		<u>1.9E+07</u>																																																																																																																																																																																																																										
<u>Sn-119m</u>	<u>1.7E-01</u>		<u>5.1E+06</u>																																																																																																																																																																																																																										
<u>Sn-123</u>	<u>1.2E+00</u>		<u>3.6E+07</u>																																																																																																																																																																																																																										
<u>Sn-126</u>	<u>2.7E-02</u>		<u>8.1E+05</u>																																																																																																																																																																																																																										
<u>Sb-124</u>	<u>9.5E-03</u>		<u>2.9E+05</u>																																																																																																																																																																																																																										
Sb-125	3.3E-01		9.9E+06																																																																																																																																																																																																																										
<u>Te-123m</u>	<u>9.2E-03</u>		<u>2.8E+05</u>																																																																																																																																																																																																																										
Te-125m	3.3E-01	9.9E+06																																																																																																																																																																																																																											
<u>Te-127</u>	<u>3.2E-01</u>	<u>9.6E+06</u>																																																																																																																																																																																																																											
<u>Te-127m</u>	<u>3.2E-01</u>	<u>9.6E+06</u>																																																																																																																																																																																																																											
<u>Te-129</u>	<u>8.1E-02</u>	<u>2.4E+06</u>																																																																																																																																																																																																																											
<u>Te-129m</u>	<u>3.2E-01</u>	<u>9.6E+06</u>																																																																																																																																																																																																																											
I-129	2.1E+00	6.3E+07																																																																																																																																																																																																																											
Cs-134	4.5E-02	1.4E+06																																																																																																																																																																																																																											
<u>Cs-135</u>	<u>2.5E-06</u>	<u>7.5E+01</u>																																																																																																																																																																																																																											
<u>Cs-136</u>	<u>3.0E-02</u>	<u>9.0E+05</u>																																																																																																																																																																																																																											
対象核種	核種濃度 (Bq/L)	日排水量 (L/日)	日放出量 (Bq/日)	備考																																																																																																																																																																																																																									
H-3	1.9E+05	3.0E+07	5.7E+12	・測定・確認用タンク 3 群がすべて破損し、全容量 (3 万 m ³) が 1 日で流出すると仮定した ・日放出量は、日排水量 3 万 m ³ と、核種濃度の積により求めた																																																																																																																																																																																																																									
C-14	1.5E+01		4.5E+08																																																																																																																																																																																																																										
Mn-54	6.7E-03		2.0E+05																																																																																																																																																																																																																										
Co-60	4.4E-01		1.3E+07																																																																																																																																																																																																																										
Ni-63	2.2E+00		6.6E+07																																																																																																																																																																																																																										
<u>Se-79</u>	<u>1.5E+00</u>		<u>4.5E+07</u>																																																																																																																																																																																																																										
Sr-90	2.2E-01		6.6E+06																																																																																																																																																																																																																										
Y-90	2.2E-01		6.6E+06																																																																																																																																																																																																																										
Tc-99	7.0E-01		2.1E+07																																																																																																																																																																																																																										
Ru-106	1.6E+00		4.8E+07																																																																																																																																																																																																																										
Cd-113m	1.8E-02		5.4E+05																																																																																																																																																																																																																										
Sb-125	3.3E-01		9.9E+06																																																																																																																																																																																																																										
Te-125m	3.3E-01		9.9E+06																																																																																																																																																																																																																										
I-129	2.1E+00		6.3E+07																																																																																																																																																																																																																										
Cs-134	4.5E-02		1.4E+06																																																																																																																																																																																																																										
Cs-137	4.2E-01		1.3E+07																																																																																																																																																																																																																										
Ce-144	6.3E-02		1.9E+06																																																																																																																																																																																																																										
Pm-147	1.9E-01		5.7E+06																																																																																																																																																																																																																										
Sm-151	9.0E-04		2.7E+04																																																																																																																																																																																																																										
Eu-154	1.2E-02		3.6E+05																																																																																																																																																																																																																										
Eu-155	3.3E-02		9.9E+05																																																																																																																																																																																																																										
<u>U-234</u>	<u>6.3E-04</u>		<u>1.9E+04</u>																																																																																																																																																																																																																										
<u>U-238</u>	<u>6.3E-04</u>		<u>1.9E+04</u>																																																																																																																																																																																																																										
<u>Np-237</u>	<u>6.3E-04</u>		<u>1.9E+04</u>																																																																																																																																																																																																																										
Pu-238	6.3E-04		1.9E+04																																																																																																																																																																																																																										
Pu-239	6.3E-04		1.9E+04																																																																																																																																																																																																																										
Pu-240	6.3E-04		1.9E+04																																																																																																																																																																																																																										
Pu-241	2.8E-02		8.4E+05																																																																																																																																																																																																																										
Am-241	6.3E-04		1.9E+04																																																																																																																																																																																																																										
Cm-243	6.3E-04		1.9E+04																																																																																																																																																																																																																										
Cm-244	6.3E-04		1.9E+04																																																																																																																																																																																																																										

福島第一原子力発電所 特定原子力施設に係る実施計画変更比較表 (参考資料_添付資料 2)

変更前				変更後		変更理由
Cs-137	4.2E-01		1.3E+07			測定・評価対象核種の選定に伴う記載の適正化
<u>Ba-137m</u>	<u>4.2E-01</u>		<u>1.3E+07</u>			
<u>Ba-140</u>	<u>9.5E-02</u>		<u>2.9E+06</u>			
<u>Ce-141</u>	<u>2.5E-02</u>		<u>7.5E+05</u>			
Ce-144	6.3E-02		1.9E+06			
<u>Pr-144</u>	<u>6.3E-02</u>		<u>1.9E+06</u>			
<u>Pr-144m</u>	<u>6.3E-02</u>		<u>1.9E+06</u>			
<u>Pm-146</u>	<u>9.8E-02</u>		<u>2.9E+06</u>			
Pm-147	1.9E-01		5.7E+06			
<u>Pm-148</u>	<u>5.0E-01</u>		<u>1.5E+07</u>			
<u>Pm-148m</u>	<u>8.4E-03</u>		<u>2.5E+05</u>			
Sm-151	9.0E-04		2.7E+04			
<u>Eu-152</u>	<u>2.8E-02</u>		<u>8.4E+05</u>			
Eu-154	1.2E-02		3.6E+05			
Eu-155	3.3E-02		9.9E+05			
<u>Gd-153</u>	<u>3.2E-02</u>		<u>9.6E+05</u>			
<u>Tb-160</u>	<u>2.8E-02</u>		<u>8.4E+05</u>			
Pu-238	6.3E-04		1.9E+04			
Pu-239	6.3E-04		1.9E+04			
Pu-240	6.3E-04		1.9E+04			
Pu-241	2.8E-02		8.4E+05			
Am-241	6.3E-04		1.9E+04			
<u>Am-242m</u>	<u>3.9E-05</u>		<u>1.2E+03</u>			
<u>Am-243</u>	<u>6.3E-04</u>		<u>1.9E+04</u>			
<u>Cm-242</u>	<u>6.3E-04</u>		<u>1.9E+04</u>			
Cm-243	6.3E-04		1.9E+04			
Cm-244	6.3E-04		1.9E+04			

変更前					変更後					変更理由
表 6-2-5 実測値 (J1-C タンク群) の核種組成によるソースターム (ケース 2)					表 6-2-5 実測値 (J1-C タンク群) の核種組成によるソースターム (ケース 2)					測定・評価対象核種の選定に伴う記載の適正化
対象核種	核種濃度 (Bq/L)	日排水量 (L/日)	日放出量 (Bq/日)	備考	対象核種	核種濃度 (Bq/L)	日排水量 (L/日)	日放出量 (Bq/日)	備考	
H-3	8.2E+05	3.0E+07	2.5E+13	・測定・確認用タンク 3 群がすべて破損し、全容量 (3 万 m ³) が 1 日で流出すると仮定した ・日放出量は、日排水量 3 万 m ³ と、核種濃度の積により求めた	H-3	8.2E+05	3.0E+07	2.5E+13	・測定・確認用タンク 3 群がすべて破損し、全容量 (3 万 m ³) が 1 日で流出すると仮定した ・日放出量は、日排水量 3 万 m ³ と、核種濃度の積により求めた	
C-14	1.8E+01		5.4E+08		C-14	1.8E+01		5.4E+08		
Mn-54	3.8E-02		1.1E+06		Mn-54	3.8E-02		1.1E+06		
<u>Fe-59</u>	<u>8.7E-02</u>		<u>2.6E+06</u>		<u>Co-58</u>	<u>4.1E-02</u>		<u>1.2E+06</u>		
<u>Co-60</u>	<u>3.3E-01</u>		<u>9.9E+06</u>		Co-60	3.3E-01		9.9E+06		
Ni-63	8.5E+00		2.6E+08		<u>Ni-63</u>	<u>8.5E+00</u>		<u>2.6E+08</u>		
<u>Zn-65</u>	<u>9.4E-02</u>		<u>2.8E+06</u>		Sr-90	3.6E-02		1.1E+06		
<u>Rb-86</u>	<u>5.0E-01</u>		<u>1.5E+07</u>		Y-90	3.6E-02		1.1E+06		
<u>Sr-89</u>	<u>5.4E-02</u>		<u>1.6E+06</u>		<u>Y-91</u>	<u>1.7E+01</u>		<u>5.1E+08</u>		
Sr-90	3.6E-02		1.1E+06		<u>Nb-95</u>	<u>5.0E-02</u>		<u>1.5E+06</u>		
Y-90	3.6E-02		1.1E+06		Tc-99	1.2E+00		3.6E+07		
<u>Y-91</u>	<u>1.7E+01</u>		<u>5.1E+08</u>		<u>Ru-103</u>	<u>5.3E-02</u>		<u>1.6E+06</u>		
<u>Nb-95</u>	<u>5.0E-02</u>		<u>1.5E+06</u>		Ru-106	1.4E+00		4.2E+07		
Tc-99	1.2E+00		3.6E+07		<u>Rh-103m</u>	<u>5.3E-02</u>		<u>1.6E+06</u>		
<u>Ru-103</u>	<u>5.3E-02</u>		<u>1.6E+06</u>		<u>Rh-106</u>	<u>1.4E+00</u>		<u>4.2E+07</u>		
Ru-106	1.4E+00		4.2E+07		<u>Ag-110m</u>	<u>4.3E-02</u>		<u>1.3E+06</u>		
<u>Rh-103m</u>	<u>5.3E-02</u>		<u>1.6E+06</u>		Cd-113m	8.5E-02		2.6E+06		
<u>Rh-106</u>	<u>1.4E+00</u>		<u>4.2E+07</u>		<u>Cd-115m</u>	<u>2.7E+00</u>		<u>8.1E+07</u>		
<u>Ag-110m</u>	<u>4.3E-02</u>		<u>1.3E+06</u>		<u>Sn-119m</u>	<u>4.2E+01</u>		<u>1.3E+09</u>		
Cd-113m	8.5E-02		2.6E+06		<u>Sn-123</u>	<u>6.6E+00</u>		<u>2.0E+08</u>		
<u>Cd-115m</u>	<u>2.7E+00</u>		<u>8.1E+07</u>		<u>Sn-126</u>	<u>2.9E-01</u>		<u>8.7E+06</u>		
<u>Sn-119m</u>	<u>4.2E+01</u>		<u>1.3E+09</u>		<u>Sb-124</u>	<u>9.7E-02</u>		<u>2.9E+06</u>		
<u>Sn-123</u>	<u>6.6E+00</u>		<u>2.0E+08</u>		Sb-125	2.3E-01		6.9E+06		
<u>Sn-126</u>	<u>2.9E-01</u>		<u>8.7E+06</u>		<u>Te-123m</u>	<u>9.2E-02</u>		<u>2.8E+06</u>		
<u>Sb-124</u>	<u>9.7E-02</u>		<u>2.9E+06</u>		Te-125m	2.3E-01		6.9E+06		
Sb-125	2.3E-01		6.9E+06		<u>Te-127</u>	<u>4.7E+00</u>		<u>1.4E+08</u>		
<u>Te-123m</u>	<u>9.2E-02</u>		<u>2.8E+06</u>		<u>Te-127m</u>	<u>4.9E+00</u>		<u>1.5E+08</u>		
Te-125m	2.3E-01		6.9E+06		<u>Te-129</u>	<u>6.2E-01</u>		<u>1.9E+07</u>		
<u>Te-127</u>	<u>4.7E+00</u>		<u>1.4E+08</u>		<u>Te-129m</u>	<u>1.4E+00</u>		<u>4.2E+07</u>		
<u>Te-127m</u>	<u>4.9E+00</u>		<u>1.5E+08</u>		I-129	1.2E+00		3.6E+07		
<u>Te-129</u>	<u>6.2E-01</u>	<u>1.9E+07</u>	Cs-134	7.6E-02	2.3E+06					
<u>Te-129m</u>	<u>1.4E+00</u>	<u>4.2E+07</u>	<u>Cs-135</u>	<u>1.2E-06</u>	<u>3.6E+01</u>					
I-129	1.2E+00	3.6E+07	<u>Cs-136</u>	<u>4.7E-02</u>	<u>1.4E+06</u>					
Cs-134	7.6E-02	2.3E+06	Cs-137	1.9E-01	5.7E+06					
<u>Cs-135</u>	<u>1.2E-06</u>	<u>3.6E+01</u>	<u>Ba-137m</u>	<u>1.9E-01</u>	<u>5.7E+06</u>					
<u>Cs-136</u>	<u>4.7E-02</u>	<u>1.4E+06</u>	<u>Ba-140</u>	<u>2.0E-01</u>	<u>6.0E+06</u>					
Cs-137	1.9E-01	5.7E+06								
<u>Ba-137m</u>	<u>1.9E-01</u>	<u>5.7E+06</u>								
<u>Ba-140</u>	<u>2.0E-01</u>	<u>6.0E+06</u>								

変更前				変更後		変更理由
<u>Ce-141</u>	<u>2.6E-01</u>		<u>7.8E+06</u>			測定・評価対象核種の選定に伴う記載の適正化
Ce-144	5.7E-01		1.7E+07			
<u>Pr-144</u>	<u>5.7E-01</u>		<u>1.7E+07</u>			
<u>Pr-144m</u>	<u>5.7E-01</u>		<u>1.7E+07</u>			
<u>Pm-146</u>	<u>6.7E-02</u>		<u>2.0E+06</u>			
Pm-147	8.0E-01		2.4E+07			
<u>Pm-148</u>	<u>2.3E-01</u>		<u>6.9E+06</u>			
<u>Pm-148m</u>	<u>4.8E-02</u>		<u>1.4E+06</u>			
Sm-151	1.1E-02		3.3E+05			
<u>Eu-152</u>	<u>2.8E-01</u>		<u>8.4E+06</u>			
Eu-154	1.1E-01		3.3E+06			
Eu-155	3.4E-01		1.0E+07			
<u>Gd-153</u>	<u>2.6E-01</u>		<u>7.8E+06</u>			
<u>Tb-160</u>	<u>1.4E-01</u>		<u>4.2E+06</u>			
Pu-238	3.3E-02		9.9E+05			
Pu-239	3.3E-02		9.9E+05			
Pu-240	3.3E-02		9.9E+05			
Pu-241	1.2E+00		3.6E+07			
Am-241	3.3E-02		9.9E+05			
<u>Am-242m</u>	<u>5.9E-04</u>		<u>1.8E+04</u>			
<u>Am-243</u>	<u>3.3E-02</u>		<u>9.9E+05</u>			
<u>Cm-242</u>	<u>3.3E-02</u>		<u>9.9E+05</u>			
Cm-243	3.3E-02		9.9E+05			
Cm-244	3.3E-02		9.9E+05			

変更前

変更後

変更理由

表 6-2-6 実測値 (J1-G タンク群) の核種組成によるソースターム (ケース 2)

表 6-2-6 実測値 (J1-G タンク群) の核種組成によるソースターム (ケース 2)

対象核種	核種濃度 (Bq/L)	日排水量 (L/日)	日放出量 (Bq/日)	備考
H-3	2.7E+05	3.0E+07	8.1E+12	・測定・確認用タンク 3 群がすべて破損し、全容量 (3 万 m ³) が 1 日で流出すると仮定した ・日放出量は、日排水量 3 万 m ³ と、核種濃度の積により求めた
C-14	1.6E+01		4.8E+08	
Mn-54	3.8E-02		1.1E+06	
<u>Fe-59</u>	<u>7.2E-02</u>		<u>2.2E+06</u>	
<u>Co-58</u>	<u>3.7E-02</u>		<u>1.1E+06</u>	
Co-60	2.3E-01		6.9E+06	
Ni-63	8.8E+00		2.6E+08	
<u>Zn-65</u>	<u>8.0E-02</u>		<u>2.4E+06</u>	
<u>Rb-86</u>	<u>4.7E-01</u>		<u>1.4E+07</u>	
<u>Sr-89</u>	<u>4.5E-02</u>		<u>1.4E+06</u>	
Sr-90	3.2E-02		9.6E+05	
Y-90	3.2E-02		9.6E+05	
<u>Y-91</u>	<u>1.2E+01</u>		<u>3.6E+08</u>	
<u>Nb-95</u>	<u>4.7E-02</u>		<u>1.4E+06</u>	
Tc-99	1.3E+00		3.9E+07	
<u>Ru-103</u>	<u>5.1E-02</u>		<u>1.5E+06</u>	
Ru-106	4.8E-01		1.4E+07	
<u>Rh-103m</u>	<u>5.1E-02</u>		<u>1.5E+06</u>	
<u>Rh-106</u>	<u>4.8E-01</u>		<u>1.4E+07</u>	
<u>Ag-110m</u>	<u>4.0E-02</u>		<u>1.2E+06</u>	
Cd-113m	8.6E-02		2.6E+06	
<u>Cd-115m</u>	<u>2.3E+00</u>		<u>6.9E+07</u>	
<u>Sn-119m</u>	<u>4.0E+01</u>		<u>1.2E+09</u>	
<u>Sn-123</u>	<u>6.3E+00</u>		<u>1.9E+08</u>	
<u>Sn-126</u>	<u>1.5E-01</u>		<u>4.5E+06</u>	
<u>Sb-124</u>	<u>8.4E-02</u>		<u>2.5E+06</u>	
Sb-125	1.4E-01		4.2E+06	
<u>Te-123m</u>	<u>6.7E-02</u>		<u>2.0E+06</u>	
Te-125m	1.4E-01		4.2E+06	
<u>Te-127</u>	<u>4.3E+00</u>		<u>1.3E+08</u>	
<u>Te-127m</u>	<u>4.5E+00</u>	<u>1.4E+08</u>		
<u>Te-129</u>	<u>5.9E-01</u>	<u>3.6E+07</u>		
<u>Te-129m</u>	<u>1.2E+00</u>	<u>3.6E+07</u>		
I-129	3.3E-01	9.9E+06		
Cs-134	6.7E-02	2.0E+06		
<u>Cs-135</u>	<u>2.1E-06</u>	<u>6.3E+01</u>		
<u>Cs-136</u>	<u>3.6E-02</u>	<u>1.1E+06</u>		
Cs-137	3.3E-01	9.9E+06		
<u>Ba-137m</u>	<u>3.3E-01</u>	<u>9.9E+06</u>		
<u>Ba-140</u>	<u>1.7E-01</u>	<u>5.1E+06</u>		

対象核種	核種濃度 (Bq/L)	日排水量 (L/日)	日放出量 (Bq/日)	備考
H-3	2.7E+05	3.0E+07	8.1E+12	・測定・確認用タンク 3 群がすべて破損し、全容量 (3 万 m ³) が 1 日で流出すると仮定した ・日放出量は、日排水量 3 万 m ³ と、核種濃度の積により求めた
C-14	1.6E+01		4.8E+08	
Mn-54	3.8E-02		1.1E+06	
Co-60	2.3E-01		6.9E+06	
Ni-63	8.8E+00		2.6E+08	
<u>Se-79</u>	<u>1.5E+00</u>		<u>4.5E+07</u>	
Sr-90	3.2E-02		9.6E+05	
Y-90	3.2E-02		9.6E+05	
Tc-99	1.3E+00		3.9E+07	
Ru-106	4.8E-01		1.4E+07	
Cd-113m	8.6E-02		2.6E+06	
Sb-125	1.4E-01		4.2E+06	
Te-125m	1.4E-01		4.2E+06	
I-129	3.3E-01		9.9E+06	
Cs-134	6.7E-02		2.0E+06	
Cs-137	3.3E-01		9.9E+06	
Ce-144	5.5E-01		1.7E+07	
Pm-147	7.2E-01		2.2E+07	
Sm-151	1.0E-02		3.0E+05	
Eu-154	1.0E-01		3.0E+06	
Eu-155	1.8E-01		5.4E+06	
<u>U-234</u>	<u>2.8E-02</u>		<u>8.4E+05</u>	
<u>U-238</u>	<u>2.8E-02</u>		<u>8.4E+05</u>	
<u>Np-237</u>	<u>2.8E-02</u>		<u>8.4E+05</u>	
Pu-238	2.8E-02		8.4E+05	
Pu-239	2.8E-02		8.4E+05	
Pu-240	2.8E-02		8.4E+05	
Pu-241	1.0E+00		3.0E+07	
Am-241	2.8E-02		8.4E+05	
Cm-243	2.8E-02		8.4E+05	
Cm-244	2.8E-02	8.4E+05		

測定・評価対象核種の選定に伴う記載の適正化

変更前				変更後		変更理由
<u>Ce-141</u>	<u>1.2E-01</u>		<u>3.6E+06</u>			測定・評価対象核種の選定に伴う記載の適正化
Ce-144	5.5E-01		1.7E+07			
<u>Pr-144</u>	<u>5.5E-01</u>		<u>1.7E+07</u>			
<u>Pr-144m</u>	<u>5.5E-01</u>		<u>1.7E+07</u>			
<u>Pm-146</u>	<u>6.3E-02</u>		<u>1.9E+06</u>			
Pm-147	7.2E-01		2.2E+07			
<u>Pm-148</u>	<u>4.5E-01</u>		<u>1.4E+07</u>			
<u>Pm-148m</u>	<u>4.1E-02</u>		<u>1.2E+06</u>			
Sm-151	1.0E-02		3.0E+05			
<u>Eu-152</u>	<u>1.9E-01</u>		<u>5.7E+06</u>			
Eu-154	1.0E-01		3.0E+06			
Eu-155	1.8E-01		5.4E+06			
<u>Gd-153</u>	<u>1.9E-01</u>		<u>5.7E+06</u>			
<u>Tb-160</u>	<u>1.4E-01</u>		<u>4.2E+06</u>			
Pu-238	2.8E-02		8.4E+05			
Pu-239	2.8E-02		8.4E+05			
Pu-240	2.8E-02		8.4E+05			
Pu-241	1.0E+00		3.0E+07			
Am-241	2.8E-02		8.4E+05			
<u>Am-242m</u>	<u>5.1E-04</u>		<u>1.5E+04</u>			
<u>Am-243</u>	<u>2.8E-02</u>		<u>8.4E+05</u>			
<u>Cm-242</u>	<u>2.8E-02</u>		<u>8.4E+05</u>			
Cm-243	2.8E-02		8.4E+05			
Cm-244	2.8E-02		8.4E+05			

変更前	変更後	変更理由
<p>(3) 拡散、移行のモデリング、被ばく経路</p> <p>潜在被ばくの評価においては、沖合 1km から沿岸へ海洋への放出場所が変わるが、放出先は同じ海域であり、そこでの拡散、移行についても通常時の被ばくと同様と想定されることから、移行経路は、6-1-2. (2) で設定した通常時の被ばくと同じとする。また、シミュレーションも同じモデルを使用するが、沿岸からの流出であることから、5, 6 号機放水口付近からの放出による計算結果を使用した。</p> <p>対象となる地域、海域が同じであり、移行経路も同じであることから、被ばく経路も通常時の被ばくと同じとした。</p> <p>(現行記載なし)</p>	<p>(3) 拡散、移行のモデリング、被ばく経路</p> <p>潜在被ばくの評価においては、沖合 1km から沿岸へ海洋への放出場所が変わるが、放出先は同じ海域であり、そこでの拡散、移行についても通常時の被ばくと同様と想定されることから、移行経路は、6-1-2. (2) で設定した通常時の被ばくと同じとする。また、シミュレーションも同じモデルを使用するが、沿岸からの流出であることから、5, 6 号機放水口付近からの放出による計算結果を使用した。<u>5, 6 号機放水口の位置を図 6-2-1 に示す。</u></p> <p>対象となる地域、海域が同じであり、移行経路も同じであることから、被ばく経路も通常時の被ばくと同じとした。</p> <p><u>放水位置の違いによる拡散シミュレーションの結果 (年間平均濃度) の比較を図 6-2-2~4 に示す。広域の拡散に大きな違いはみられないが、発電所近傍の沿岸では 5, 6 号機放水口からの放出の方が高い濃度となっている。</u></p> <div data-bbox="1344 621 2445 1409" data-label="Figure"> </div> <p>図 6-2-1 現在の計画における放水位置と 5, 6 号機放水口の位置</p>	<p>記載の充実化</p>

変更前

(現行記載なし)

変更後

変更理由

記載の充実

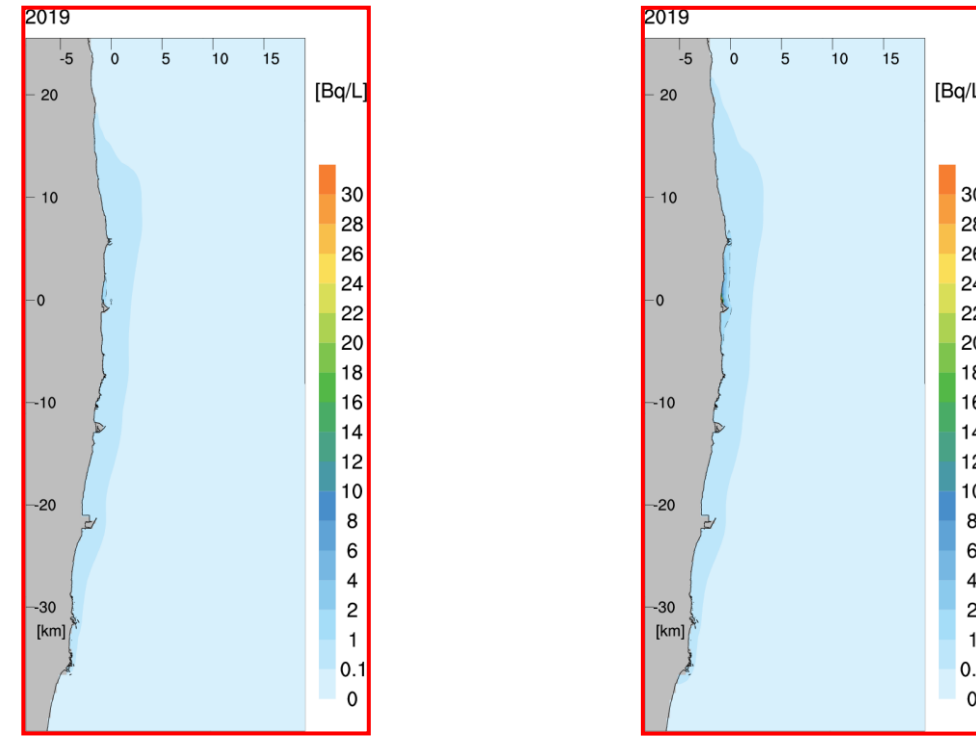

(沖合 1km からの放水)

(5, 6号機放水口からの放水)

図 6-2-2 放水位置の違いによる海表面の年間平均濃度分布図の比較 (広域)

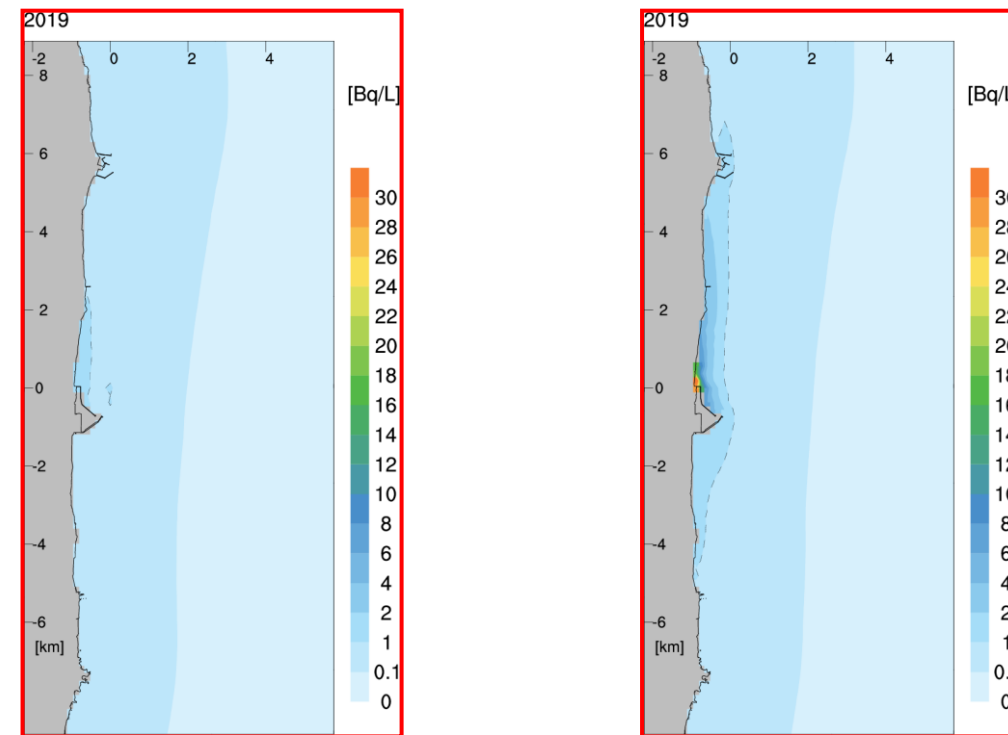

(沖合 1km からの放水)

(5, 6号機放水口からの放水)

図 6-2-3 放水位置の違いによる海表面の年間平均濃度分布図の比較 (拡大図)

変更前

(現行記載なし)

変更後

変更理由

記載の充実

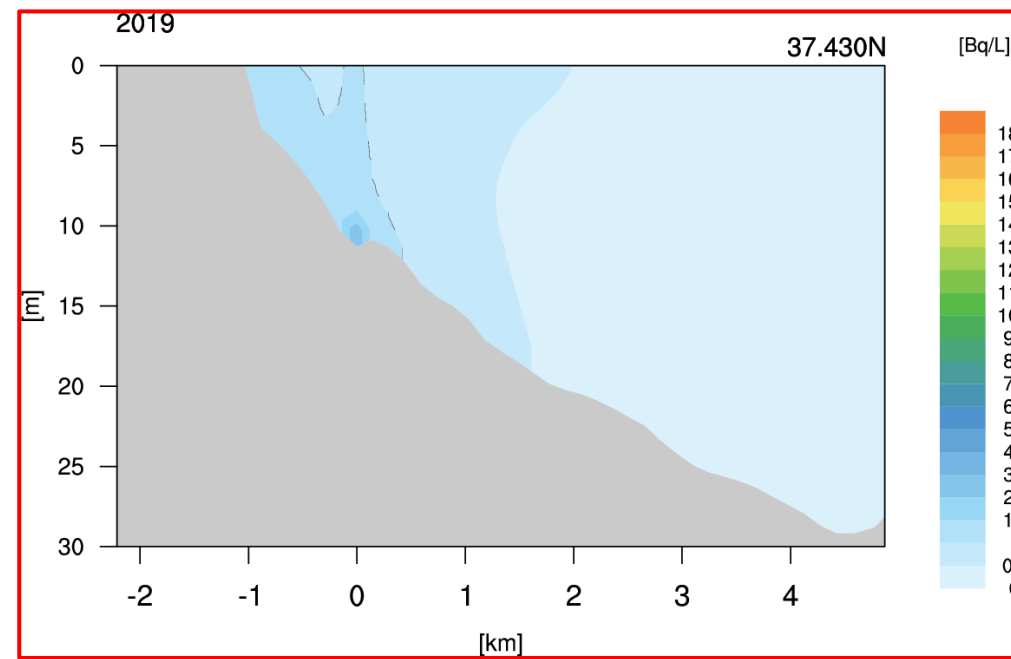

(沖合 1km からの放水)

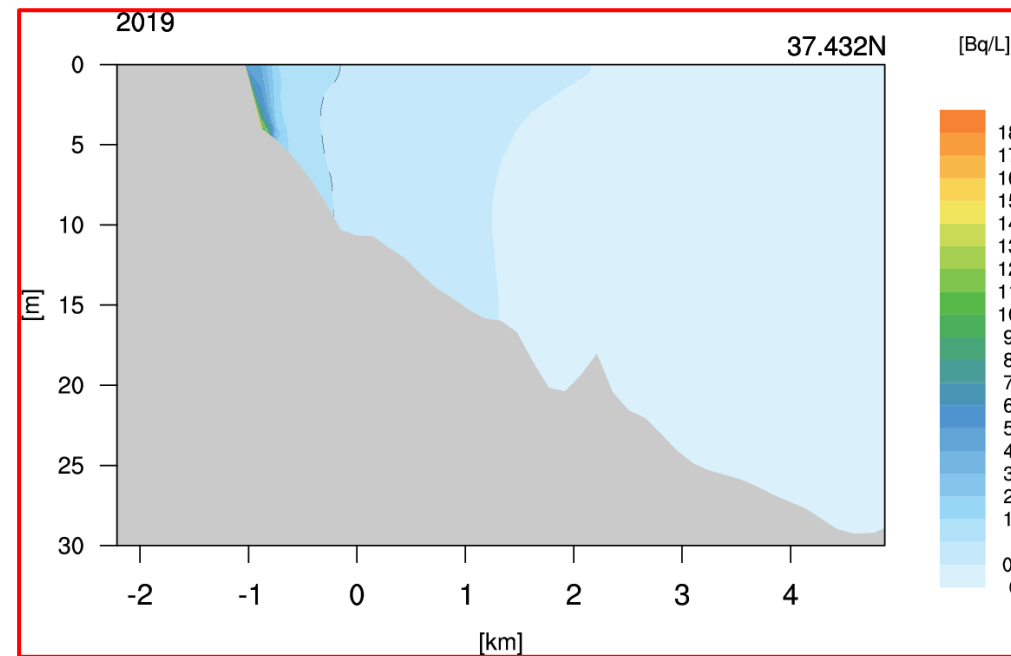

(5, 6号機放水口からの放水)

図 6-2-4 放水位置の違いによる年間平均濃度分布図の比較 (断面図)

福島第一原子力発電所 特定原子力施設に係る実施計画変更比較表（参考資料_添付資料2）

変更前	変更後	変更理由
<p>(4) 代表的個人の設定 潜在被ばく評価の対象となる代表的個人も、地域、海域や移行経路、被ばく経路が同じであり、6-1-2. (4)と同じ<u>特性</u>とした。ALPS 処理水の流出後は、海流により拡散<u>希釈</u>が進み、速やかに濃度は低下するが、流速が小さい期間が3～4日継続する場合を考慮し、流出終了後も1週間、被ばくが継続するものとした。<u>なお、その間海水濃度は、保守的に同じ濃度が続くものとした。</u>それぞれのケースについて、年間の作業時間等から被ばく継続期間の時間比例計算で被ばく時間等を設定した。設定した被ばく時間等は表6-2-7のとおり。</p> <p>(中略)</p> <p>被ばく評価地点は、通常時被ばくで使用した発電所北側の砂浜評価地点付近と<u>し、保守的にすべての経路で砂浜評価地点付近</u>の海水中濃度を使用した。</p> <p>(中略)</p>	<p>(4) 代表的個人の設定 潜在被ばく評価の対象となる代表的個人も、地域、海域や移行経路、被ばく経路が同じであり、6-1-2. (4)と同じ<u>とし、潜在被ばくを受ける際も同じ生活習慣が維持されるもの</u>とした。ALPS 処理水の流出後は、海流により拡散が進み、速やかに濃度は低下するが、<u>本評価においては、流速が小さい期間が3～4日継続する場合を考慮し、流出終了後も1週間、保守的に同じ海水濃度が続き、被ばくが継続するものとした。</u>それぞれのケースについて、年間の作業時間等から被ばく継続期間の時間比例計算で被ばく時間等を設定した。設定した被ばく時間等は表6-2-7のとおり。</p> <p>(中略)</p> <p>被ばく評価地点は、<u>5, 6号機放水口から最も近い居住可能区域であり、通常時被ばくで使用した発電所北側の砂浜評価地点付近とした。年間を通じた評価を行う通常時被ばくでは、漁業は広範囲で行われることから、漁業に係わる被ばく経路（海水面、船体、漁網、海産物摂取）は発電所周辺10km×10kmの範囲全体を評価対象エリアとしたが、潜在被ばくについては被ばく期間が短く、漁業も海水濃度が高いエリア中心に行われる可能性があることから、評価に使用する海水中放射性物質濃度は、全ての経路で砂浜評価地点の海水中濃度を使用した。</u></p> <p>(中略)</p>	<p>記載の適正化</p> <p>記載の充実</p>

変更前

6-2-2 評価結果
(1) 評価に使用する海水中濃度

(中略)

表 6-2-9 評価に使用する海水濃度 (K4 タンク群の核種組成によるソースターム)

対象核種	ケース 1 (配管破断)		ケース 2 (タンク破損)	
	日放出量 (Bq/日)	砂浜評価地点付近の海水中濃度 (Bq/L)	日放出量 (Bq/日)	砂浜評価地点付近の海水中濃度 (Bq/L)
H-3	9.5E+10	8.8E+00	5.7E+12	1.4E+03
C-14	7.5E+06	7.0E-04	4.5E+08	1.1E-01
Mn-54	3.4E+03	3.1E-07	2.0E+05	5.0E-05
<u>Fe-59</u>	<u>8.5E+03</u>	<u>7.9E-07</u>	<u>5.1E+05</u>	<u>1.3E-04</u>
<u>Co-58</u>	<u>4.0E+03</u>	<u>3.7E-07</u>	<u>2.4E+05</u>	<u>6.0E-05</u>
Co-60	2.2E+05	2.0E-05	1.3E+07	3.3E-03
Ni-63	1.1E+06	1.0E-04	6.6E+07	1.6E-02
<u>Zn-65</u>	<u>7.5E+03</u>	<u>7.0E-07</u>	<u>4.5E+05</u>	<u>1.1E-04</u>
<u>Rb-86</u>	<u>9.5E+04</u>	<u>8.8E-06</u>	<u>5.7E+06</u>	<u>1.4E-03</u>
<u>Sr-89</u>	<u>5.0E+04</u>	<u>4.6E-06</u>	<u>3.0E+06</u>	<u>7.5E-04</u>
Sr-90	1.1E+05	1.0E-05	6.6E+06	1.6E-03
Y-90	1.1E+05	1.0E-05	6.6E+06	1.6E-03
<u>Y-91</u>	<u>1.1E+06</u>	<u>1.0E-04</u>	<u>6.6E+07</u>	<u>1.6E-02</u>
<u>Nb-95</u>	<u>5.0E+03</u>	<u>4.6E-07</u>	<u>3.0E+05</u>	<u>7.5E-05</u>
Tc-99	3.5E+05	3.3E-05	2.1E+07	5.2E-03
<u>Ru-103</u>	<u>5.0E+03</u>	<u>4.6E-07</u>	<u>3.0E+05</u>	<u>7.5E-05</u>
Ru-106	8.0E+05	7.4E-05	4.8E+07	1.2E-02
<u>Rh-103m</u>	<u>5.0E+03</u>	<u>4.6E-07</u>	<u>3.0E+05</u>	<u>7.5E-05</u>
<u>Rh-106</u>	<u>8.0E+05</u>	<u>7.4E-05</u>	<u>4.8E+07</u>	<u>1.2E-02</u>
<u>Ag-110m</u>	<u>2.8E+03</u>	<u>2.6E-07</u>	<u>1.7E+05</u>	<u>4.2E-05</u>
Cd-113m	9.0E+03	8.4E-07	5.4E+05	1.3E-04
<u>Cd-115m</u>	<u>3.2E+05</u>	<u>3.0E-05</u>	<u>1.9E+07</u>	<u>4.8E-03</u>
<u>Sn-119m</u>	<u>8.5E+04</u>	<u>7.9E-06</u>	<u>5.1E+06</u>	<u>1.3E-03</u>
<u>Sn-123</u>	<u>6.0E+05</u>	<u>5.6E-05</u>	<u>3.6E+07</u>	<u>9.0E-03</u>
<u>Sn-126</u>	<u>1.4E+04</u>	<u>1.3E-06</u>	<u>8.1E+05</u>	<u>2.0E-04</u>
<u>Sb-124</u>	<u>4.8E+03</u>	<u>4.4E-07</u>	<u>2.9E+05</u>	<u>7.1E-05</u>
Sb-125	1.7E+05	1.5E-05	9.9E+06	2.5E-03
<u>Te-123m</u>	<u>4.6E+03</u>	<u>4.3E-07</u>	<u>2.8E+05</u>	<u>6.9E-05</u>
Te-125m	1.7E+05	1.5E-05	9.9E+06	2.5E-03
<u>Te-127</u>	<u>1.6E+05</u>	<u>1.5E-05</u>	<u>9.6E+06</u>	<u>2.4E-03</u>
<u>Te-127m</u>	<u>1.6E+05</u>	<u>1.5E-05</u>	<u>9.6E+06</u>	<u>2.4E-03</u>
<u>Te-129</u>	<u>4.1E+04</u>	<u>3.8E-06</u>	<u>2.4E+06</u>	<u>6.0E-04</u>
<u>Te-129m</u>	<u>1.6E+05</u>	<u>1.5E-05</u>	<u>9.6E+06</u>	<u>2.4E-03</u>

変更後

6-2-2 評価結果
(1) 評価に使用する海水中濃度

(中略)

表 6-2-9 評価に使用する海水濃度 (K4 タンク群の核種組成によるソースターム)

対象核種	ケース 1 (配管破断)		ケース 2 (タンク破損)	
	日放出量 (Bq/日)	砂浜評価地点付近の海水中濃度 (Bq/L)	日放出量 (Bq/日)	砂浜評価地点付近の海水中濃度 (Bq/L)
H-3	9.5E+10	8.8E+00	5.7E+12	1.4E+03
C-14	7.5E+06	7.0E-04	4.5E+08	1.1E-01
Mn-54	3.4E+03	3.1E-07	2.0E+05	5.0E-05
Co-60	2.2E+05	2.0E-05	1.3E+07	3.3E-03
Ni-63	1.1E+06	1.0E-04	6.6E+07	1.6E-02
<u>Se-79</u>	<u>7.5E+05</u>	<u>7.0E-05</u>	<u>4.5E+07</u>	<u>1.1E-02</u>
Sr-90	1.1E+05	1.0E-05	6.6E+06	1.6E-03
Y-90	1.1E+05	1.0E-05	6.6E+06	1.6E-03
Tc-99	3.5E+05	3.3E-05	2.1E+07	5.2E-03
Ru-106	8.0E+05	7.4E-05	4.8E+07	1.2E-02
Cd-113m	9.0E+03	8.4E-07	5.4E+05	1.3E-04
Sb-125	1.7E+05	1.5E-05	9.9E+06	2.5E-03
Te-125m	1.7E+05	1.5E-05	9.9E+06	2.5E-03
I-129	1.1E+06	9.8E-05	6.3E+07	1.6E-02
Cs-134	2.3E+04	2.1E-06	1.4E+06	3.4E-04
Cs-137	2.1E+05	2.0E-05	1.3E+07	3.1E-03
Ce-144	3.2E+04	2.9E-06	1.9E+06	4.7E-04
Pm-147	9.5E+04	8.8E-06	5.7E+06	1.4E-03
Sm-151	4.5E+02	4.2E-08	2.7E+04	6.7E-06
Eu-154	6.0E+03	5.6E-07	3.6E+05	9.0E-05
Eu-155	1.7E+04	1.5E-06	9.9E+05	2.5E-04
<u>U-234</u>	<u>3.2E+02</u>	<u>2.9E-08</u>	<u>1.9E+04</u>	<u>4.7E-06</u>
<u>U-238</u>	<u>3.2E+02</u>	<u>2.9E-08</u>	<u>1.9E+04</u>	<u>4.7E-06</u>
<u>Np-237</u>	<u>3.2E+02</u>	<u>2.9E-08</u>	<u>1.9E+04</u>	<u>4.7E-06</u>
Pu-238	3.2E+02	2.9E-08	1.9E+04	4.7E-06
Pu-239	3.2E+02	2.9E-08	1.9E+04	4.7E-06
Pu-240	3.2E+02	2.9E-08	1.9E+04	4.7E-06
Pu-241	1.4E+04	1.3E-06	8.4E+05	2.1E-04
Am-241	3.2E+02	2.9E-08	1.9E+04	4.7E-06
Cm-243	3.2E+02	2.9E-08	1.9E+04	4.7E-06
Cm-244	3.2E+02	2.9E-08	1.9E+04	4.7E-06

測定・評価対象核種の選定に伴う記載の適正化

福島第一原子力発電所 特定原子力施設に係る実施計画変更比較表 (参考資料_添付資料2)

変更前					変更後					変更理由
I-129	1.1E+06	9.8E-05	6.3E+07	1.6E-02						測定・評価対象核種の選定に伴う記載の適正化
Cs-134	2.3E+04	2.1E-06	1.4E+06	3.4E-04						
<u>Cs-135</u>	<u>1.3E+00</u>	<u>1.2E-10</u>	<u>7.5E+01</u>	<u>1.9E-08</u>						
<u>Cs-136</u>	<u>1.5E+04</u>	<u>1.4E-06</u>	<u>9.0E+05</u>	<u>2.2E-04</u>						
Cs-137	2.1E+05	2.0E-05	1.3E+07	3.1E-03						
<u>Ba-137m</u>	<u>2.1E+05</u>	<u>2.0E-05</u>	<u>1.3E+07</u>	<u>3.1E-03</u>						
<u>Ba-140</u>	<u>4.8E+04</u>	<u>4.4E-06</u>	<u>2.9E+06</u>	<u>7.1E-04</u>						
<u>Ce-141</u>	<u>1.3E+04</u>	<u>1.2E-06</u>	<u>7.5E+05</u>	<u>1.9E-04</u>						
Ce-144	3.2E+04	2.9E-06	1.9E+06	4.7E-04						
<u>Pr-144</u>	<u>3.2E+04</u>	<u>2.9E-06</u>	<u>1.9E+06</u>	<u>4.7E-04</u>						
<u>Pr-144m</u>	<u>3.2E+04</u>	<u>2.9E-06</u>	<u>1.9E+06</u>	<u>4.7E-04</u>						
<u>Pm-146</u>	<u>4.9E+04</u>	<u>4.6E-06</u>	<u>2.9E+06</u>	<u>7.3E-04</u>						
Pm-147	9.5E+04	8.8E-06	5.7E+06	1.4E-03						
<u>Pm-148</u>	<u>2.5E+05</u>	<u>2.3E-05</u>	<u>1.5E+07</u>	<u>3.7E-03</u>						
<u>Pm-148m</u>	<u>4.2E+03</u>	<u>3.9E-07</u>	<u>2.5E+05</u>	<u>6.3E-05</u>						
Sm-151	4.5E+02	4.2E-08	2.7E+04	6.7E-06						
<u>Eu-152</u>	<u>1.4E+04</u>	<u>1.3E-06</u>	<u>8.4E+05</u>	<u>2.1E-04</u>						
Eu-154	6.0E+03	5.6E-07	3.6E+05	9.0E-05						
Eu-155	1.7E+04	1.5E-06	9.9E+05	2.5E-04						
<u>Gd-153</u>	<u>1.6E+04</u>	<u>1.5E-06</u>	<u>9.6E+05</u>	<u>2.4E-04</u>						
<u>Tb-160</u>	<u>1.4E+04</u>	<u>1.3E-06</u>	<u>8.4E+05</u>	<u>2.1E-04</u>						
Pu-238	3.2E+02	2.9E-08	1.9E+04	4.7E-06						
Pu-239	3.2E+02	2.9E-08	1.9E+04	4.7E-06						
Pu-240	3.2E+02	2.9E-08	1.9E+04	4.7E-06						
Pu-241	1.4E+04	1.3E-06	8.4E+05	2.1E-04						
Am-241	3.2E+02	2.9E-08	1.9E+04	4.7E-06						
<u>Am-242m</u>	<u>2.0E+01</u>	<u>1.8E-09</u>	<u>1.2E+03</u>	<u>2.9E-07</u>						
<u>Am-243</u>	<u>3.2E+02</u>	<u>2.9E-08</u>	<u>1.9E+04</u>	<u>4.7E-06</u>						
<u>Cm-242</u>	<u>3.2E+02</u>	<u>2.9E-08</u>	<u>1.9E+04</u>	<u>4.7E-06</u>						
Cm-243	3.2E+02	2.9E-08	1.9E+04	4.7E-06						
Cm-244	3.2E+02	2.9E-08	1.9E+04	4.7E-06						

変更前

変更後

変更理由

表 6-2-10 評価に使用する海水濃度 (J1-C タンク群の核種組成によるソースターム)

表 6-2-10 評価に使用する海水濃度 (J1-C タンク群の核種組成によるソースターム)

対象核種	ケース 1 (配管破断)		ケース 2 (タンク破損)	
	日放出量 (Bq/日)	砂浜評価地点付近の海水中濃度 (Bq/L)	日放出量 (Bq/日)	砂浜評価地点付近の海水中濃度 (Bq/L)
H-3	4.1E+11	3.8E+01	2.5E+13	6.1E+03
C-14	9.0E+06	8.4E-04	5.4E+08	1.3E-01
Mn-54	1.9E+04	1.8E-06	1.1E+06	2.8E-04
<u>Fe-59</u>	<u>4.4E+04</u>	<u>4.0E-06</u>	<u>2.6E+06</u>	<u>6.5E-04</u>
<u>Co-58</u>	<u>2.1E+04</u>	<u>1.9E-06</u>	<u>1.2E+06</u>	<u>3.1E-04</u>
Co-60	1.7E+05	1.5E-05	9.9E+06	2.5E-03
Ni-63	4.3E+06	3.9E-04	2.6E+08	6.3E-02
<u>Zn-65</u>	<u>4.7E+04</u>	<u>4.4E-06</u>	<u>2.8E+06</u>	<u>7.0E-04</u>
<u>Rb-86</u>	<u>2.5E+05</u>	<u>2.3E-05</u>	<u>1.5E+07</u>	<u>3.7E-03</u>
<u>Sr-89</u>	<u>2.7E+04</u>	<u>2.5E-06</u>	<u>1.6E+06</u>	<u>4.0E-04</u>
Sr-90	1.8E+04	1.7E-06	1.1E+06	2.7E-04
Y-90	1.8E+04	1.7E-06	1.1E+06	2.7E-04
<u>Y-91</u>	<u>8.5E+06</u>	<u>7.9E-04</u>	<u>5.1E+08</u>	<u>1.3E-01</u>
<u>Nb-95</u>	<u>2.5E+04</u>	<u>2.3E-06</u>	<u>1.5E+06</u>	<u>3.7E-04</u>
Tc-99	6.0E+05	5.6E-05	3.6E+07	9.0E-03
<u>Ru-103</u>	<u>2.7E+04</u>	<u>2.5E-06</u>	<u>1.6E+06</u>	<u>4.0E-04</u>
Ru-106	7.0E+05	6.5E-05	4.2E+07	1.0E-02
<u>Rh-103m</u>	<u>2.7E+04</u>	<u>2.5E-06</u>	<u>1.6E+06</u>	<u>4.0E-04</u>
<u>Rh-106</u>	<u>7.0E+05</u>	<u>6.5E-05</u>	<u>4.2E+07</u>	<u>1.0E-02</u>
<u>Ag-110m</u>	<u>2.2E+04</u>	<u>2.0E-06</u>	<u>1.3E+06</u>	<u>3.2E-04</u>
Cd-113m	4.3E+04	3.9E-06	2.6E+06	6.3E-04
<u>Cd-115m</u>	<u>1.4E+06</u>	<u>1.3E-04</u>	<u>8.1E+07</u>	<u>2.0E-02</u>
<u>Sn-119m</u>	<u>2.1E+07</u>	<u>2.0E-03</u>	<u>1.3E+09</u>	<u>3.1E-01</u>
<u>Sn-123</u>	<u>3.3E+06</u>	<u>3.1E-04</u>	<u>2.0E+08</u>	<u>4.9E-02</u>
<u>Sn-126</u>	<u>1.5E+05</u>	<u>1.3E-05</u>	<u>8.7E+06</u>	<u>2.2E-03</u>
<u>Sb-124</u>	<u>4.9E+04</u>	<u>4.5E-06</u>	<u>2.9E+06</u>	<u>7.2E-04</u>
Sb-125	1.2E+05	1.1E-05	6.9E+06	1.7E-03
<u>Te-123m</u>	<u>4.6E+04</u>	<u>4.3E-06</u>	<u>2.8E+06</u>	<u>6.9E-04</u>
Te-125m	1.2E+05	1.1E-05	6.9E+06	1.7E-03
<u>Te-127</u>	<u>2.4E+06</u>	<u>2.2E-04</u>	<u>1.4E+08</u>	<u>3.5E-02</u>
<u>Te-127m</u>	<u>2.5E+06</u>	<u>2.3E-04</u>	<u>1.5E+08</u>	<u>3.7E-02</u>
<u>Te-129</u>	<u>3.1E+05</u>	<u>2.9E-05</u>	<u>1.9E+07</u>	<u>4.6E-03</u>
<u>Te-129m</u>	<u>7.0E+05</u>	<u>6.5E-05</u>	<u>4.2E+07</u>	<u>1.0E-02</u>
I-129	6.0E+05	5.6E-05	3.6E+07	9.0E-03
Cs-134	3.8E+04	3.5E-06	2.3E+06	5.7E-04
<u>Cs-135</u>	<u>6.0E-01</u>	<u>5.6E-11</u>	<u>3.6E+01</u>	<u>9.0E-09</u>
<u>Cs-136</u>	<u>2.4E+04</u>	<u>2.2E-06</u>	<u>1.4E+06</u>	<u>3.5E-04</u>
Cs-137	9.5E+04	8.8E-06	5.7E+06	1.4E-03

対象核種	ケース 1 (配管破断)		ケース 2 (タンク破損)	
	日放出量 (Bq/日)	砂浜評価地点付近の海水中濃度 (Bq/L)	日放出量 (Bq/日)	砂浜評価地点付近の海水中濃度 (Bq/L)
H-3	4.1E+11	3.8E+01	2.5E+13	6.1E+03
C-14	9.0E+06	8.4E-04	5.4E+08	1.3E-01
Mn-54	1.9E+04	1.8E-06	1.1E+06	2.8E-04
Co-60	1.7E+05	1.5E-05	9.9E+06	2.5E-03
Ni-63	4.3E+06	3.9E-04	2.6E+08	6.3E-02
<u>Se-79</u>	<u>7.5E+05</u>	<u>7.0E-05</u>	<u>4.5E+07</u>	<u>1.1E-02</u>
Sr-90	1.8E+04	1.7E-06	1.1E+06	2.7E-04
Y-90	1.8E+04	1.7E-06	1.1E+06	2.7E-04
Tc-99	6.0E+05	5.6E-05	3.6E+07	9.0E-03
Ru-106	7.0E+05	6.5E-05	4.2E+07	1.0E-02
Cd-113m	4.3E+04	3.9E-06	2.6E+06	6.3E-04
Sb-125	1.2E+05	1.1E-05	6.9E+06	1.7E-03
Te-125m	1.2E+05	1.1E-05	6.9E+06	1.7E-03
I-129	6.0E+05	5.6E-05	3.6E+07	9.0E-03
Cs-134	3.8E+04	3.5E-06	2.3E+06	5.7E-04
Cs-137	9.5E+04	8.8E-06	5.7E+06	1.4E-03
Ce-144	2.9E+05	2.6E-05	1.7E+07	4.3E-03
Pm-147	4.0E+05	3.7E-05	2.4E+07	6.0E-03
Sm-151	5.5E+03	5.1E-07	3.3E+05	8.2E-05
Eu-154	5.5E+04	5.1E-06	3.3E+06	8.2E-04
Eu-155	1.7E+05	1.6E-05	1.0E+07	2.5E-03
<u>U-234</u>	<u>1.7E+04</u>	<u>1.5E-06</u>	<u>9.9E+05</u>	<u>2.5E-04</u>
<u>U-238</u>	<u>1.7E+04</u>	<u>1.5E-06</u>	<u>9.9E+05</u>	<u>2.5E-04</u>
<u>Np-237</u>	<u>1.7E+04</u>	<u>1.5E-06</u>	<u>9.9E+05</u>	<u>2.5E-04</u>
Pu-238	1.7E+04	1.5E-06	9.9E+05	2.5E-04
Pu-239	1.7E+04	1.5E-06	9.9E+05	2.5E-04
Pu-240	1.7E+04	1.5E-06	9.9E+05	2.5E-04
Pu-241	6.0E+05	5.6E-05	3.6E+07	9.0E-03
Am-241	1.7E+04	1.5E-06	9.9E+05	2.5E-04
Cm-243	1.7E+04	1.5E-06	9.9E+05	2.5E-04
Cm-244	1.7E+04	1.5E-06	9.9E+05	2.5E-04

測定・評価対象核種の選定に伴う記載の適正化

福島第一原子力発電所 特定原子力施設に係る実施計画変更比較表 (参考資料_添付資料2)

変更前					変更後	変更理由
<u>Ba-137m</u>	<u>9.5E+04</u>	<u>8.8E-06</u>	<u>5.7E+06</u>	<u>1.4E-03</u>		測定・評価対象核種の選定に伴う記載の適正化
<u>Ba-140</u>	<u>1.0E+05</u>	<u>9.3E-06</u>	<u>6.0E+06</u>	<u>1.5E-03</u>		
<u>Ce-141</u>	<u>1.3E+05</u>	<u>1.2E-05</u>	<u>7.8E+06</u>	<u>1.9E-03</u>		
Ce-144	2.9E+05	2.6E-05	1.7E+07	4.3E-03		
<u>Pr-144</u>	<u>2.9E+05</u>	<u>2.6E-05</u>	<u>1.7E+07</u>	<u>4.3E-03</u>		
<u>Pr-144m</u>	<u>2.9E+05</u>	<u>2.6E-05</u>	<u>1.7E+07</u>	<u>4.3E-03</u>		
<u>Pm-146</u>	<u>3.4E+04</u>	<u>3.1E-06</u>	<u>2.0E+06</u>	<u>5.0E-04</u>		
Pm-147	4.0E+05	3.7E-05	2.4E+07	6.0E-03		
<u>Pm-148</u>	<u>1.2E+05</u>	<u>1.1E-05</u>	<u>6.9E+06</u>	<u>1.7E-03</u>		
<u>Pm-148m</u>	<u>2.4E+04</u>	<u>2.2E-06</u>	<u>1.4E+06</u>	<u>3.6E-04</u>		
Sm-151	5.5E+03	5.1E-07	3.3E+05	8.2E-05		
<u>Eu-152</u>	<u>1.4E+05</u>	<u>1.3E-05</u>	<u>8.4E+06</u>	<u>2.1E-03</u>		
Eu-154	5.5E+04	5.1E-06	3.3E+06	8.2E-04		
Eu-155	1.7E+05	1.6E-05	1.0E+07	2.5E-03		
<u>Gd-153</u>	<u>1.3E+05</u>	<u>1.2E-05</u>	<u>7.8E+06</u>	<u>1.9E-03</u>		
<u>Tb-160</u>	<u>7.0E+04</u>	<u>6.5E-06</u>	<u>4.2E+06</u>	<u>1.0E-03</u>		
Pu-238	1.7E+04	1.5E-06	9.9E+05	2.5E-04		
Pu-239	1.7E+04	1.5E-06	9.9E+05	2.5E-04		
Pu-240	1.7E+04	1.5E-06	9.9E+05	2.5E-04		
Pu-241	6.0E+05	5.6E-05	3.6E+07	9.0E-03		
Am-241	1.7E+04	1.5E-06	9.9E+05	2.5E-04		
<u>Am-242m</u>	<u>3.0E+02</u>	<u>2.7E-08</u>	<u>1.8E+04</u>	<u>4.4E-06</u>		
<u>Am-243</u>	<u>1.7E+04</u>	<u>1.5E-06</u>	<u>9.9E+05</u>	<u>2.5E-04</u>		
<u>Cm-242</u>	<u>1.7E+04</u>	<u>1.5E-06</u>	<u>9.9E+05</u>	<u>2.5E-04</u>		
Cm-243	1.7E+04	1.5E-06	9.9E+05	2.5E-04		
Cm-244	1.7E+04	1.5E-06	9.9E+05	2.5E-04		

変更前

表 6-2-11 評価に使用する海水濃度 (J1-G タンク群の核種組成によるソースターム)

対象核種	ケース 1 (配管破断)		ケース 2 (タンク破損)	
	日放出量 (Bq/日)	砂浜評価地点付近の海水中濃度 (Bq/L)	日放出量 (Bq/日)	砂浜評価地点付近の海水中濃度 (Bq/L)
H-3	1.4E+11	1.3E+01	8.1E+12	2.0E+03
C-14	8.0E+06	7.4E-04	4.8E+08	1.2E-01
Mn-54	1.9E+04	1.8E-06	1.1E+06	2.8E-04
<u>Fe-59</u>	<u>3.6E+04</u>	<u>3.3E-06</u>	<u>2.2E+06</u>	<u>5.4E-04</u>
<u>Co-58</u>	<u>1.9E+04</u>	<u>1.7E-06</u>	<u>1.1E+06</u>	<u>2.8E-04</u>
Co-60	1.2E+05	1.1E-05	6.9E+06	1.7E-03
Ni-63	4.4E+06	4.1E-04	2.6E+08	6.6E-02
<u>Zn-65</u>	<u>4.0E+04</u>	<u>3.7E-06</u>	<u>2.4E+06</u>	<u>6.0E-04</u>
<u>Rb-86</u>	<u>2.4E+05</u>	<u>2.2E-05</u>	<u>1.4E+07</u>	<u>3.5E-03</u>
<u>Sr-89</u>	<u>2.3E+04</u>	<u>2.1E-06</u>	<u>1.4E+06</u>	<u>3.4E-04</u>
Sr-90	1.6E+04	1.5E-06	9.6E+05	2.4E-04
Y-90	1.6E+04	1.5E-06	9.6E+05	2.4E-04
<u>Y-91</u>	<u>6.0E+06</u>	<u>5.6E-04</u>	<u>3.6E+08</u>	<u>9.0E-02</u>
<u>Nb-95</u>	<u>2.4E+04</u>	<u>2.2E-06</u>	<u>1.4E+06</u>	<u>3.5E-04</u>
Tc-99	6.5E+05	6.0E-05	3.9E+07	9.7E-03
<u>Ru-103</u>	<u>2.6E+04</u>	<u>2.4E-06</u>	<u>1.5E+06</u>	<u>3.8E-04</u>
Ru-106	2.4E+05	2.2E-05	1.4E+07	3.6E-03
<u>Rh-103m</u>	<u>2.6E+04</u>	<u>2.4E-06</u>	<u>1.5E+06</u>	<u>3.8E-04</u>
<u>Rh-106</u>	<u>2.4E+05</u>	<u>2.2E-05</u>	<u>1.4E+07</u>	<u>3.6E-03</u>
<u>Ag-110m</u>	<u>2.0E+04</u>	<u>1.9E-06</u>	<u>1.2E+06</u>	<u>3.0E-04</u>
Cd-113m	4.3E+04	4.0E-06	2.6E+06	6.4E-04
<u>Cd-115m</u>	<u>1.2E+06</u>	<u>1.1E-04</u>	<u>6.9E+07</u>	<u>1.7E-02</u>
<u>Sn-119m</u>	<u>2.0E+07</u>	<u>1.9E-03</u>	<u>1.2E+09</u>	<u>3.0E-01</u>
<u>Sn-123</u>	<u>3.2E+06</u>	<u>2.9E-04</u>	<u>1.9E+08</u>	<u>4.7E-02</u>
<u>Sn-126</u>	<u>7.5E+04</u>	<u>7.0E-06</u>	<u>4.5E+06</u>	<u>1.1E-03</u>
<u>Sb-124</u>	<u>4.2E+04</u>	<u>3.9E-06</u>	<u>2.5E+06</u>	<u>6.3E-04</u>
Sb-125	7.0E+04	6.5E-06	4.2E+06	1.0E-03
<u>Te-123m</u>	<u>3.4E+04</u>	<u>3.1E-06</u>	<u>2.0E+06</u>	<u>5.0E-04</u>
Te-125m	7.0E+04	6.5E-06	4.2E+06	1.0E-03
<u>Te-127</u>	<u>2.2E+06</u>	<u>2.0E-04</u>	<u>1.3E+08</u>	<u>3.2E-02</u>
<u>Te-127m</u>	<u>2.3E+06</u>	<u>2.1E-04</u>	<u>1.4E+08</u>	<u>3.4E-02</u>
<u>Te-129</u>	<u>3.0E+05</u>	<u>2.7E-05</u>	<u>1.8E+07</u>	<u>4.4E-03</u>
<u>Te-129m</u>	<u>6.0E+05</u>	<u>5.6E-05</u>	<u>3.6E+07</u>	<u>9.0E-03</u>
I-129	1.7E+05	1.5E-05	9.9E+06	2.5E-03
Cs-134	3.4E+04	3.1E-06	2.0E+06	5.0E-04
<u>Cs-135</u>	<u>1.1E+00</u>	<u>9.8E-11</u>	<u>6.3E+01</u>	<u>1.6E-08</u>
<u>Cs-136</u>	<u>1.8E+04</u>	<u>1.7E-06</u>	<u>1.1E+06</u>	<u>2.7E-04</u>
Cs-137	1.7E+05	1.5E-05	9.9E+06	2.5E-03

変更後

表 6-2-11 評価に使用する海水濃度 (J1-G タンク群の核種組成によるソースターム)

対象核種	ケース 1 (配管破断)		ケース 2 (タンク破損)	
	日放出量 (Bq/日)	砂浜評価地点付近の海水中濃度 (Bq/L)	日放出量 (Bq/日)	砂浜評価地点付近の海水中濃度 (Bq/L)
H-3	1.4E+11	1.3E+01	8.1E+12	2.0E+03
C-14	8.0E+06	7.4E-04	4.8E+08	1.2E-01
Mn-54	1.9E+04	1.8E-06	1.1E+06	2.8E-04
Co-60	1.2E+05	1.1E-05	6.9E+06	1.7E-03
Ni-63	4.4E+06	4.1E-04	2.6E+08	6.6E-02
<u>Se-79</u>	<u>7.5E+05</u>	<u>7.0E-05</u>	<u>4.5E+07</u>	<u>1.1E-02</u>
Sr-90	1.6E+04	1.5E-06	9.6E+05	2.4E-04
Y-90	1.6E+04	1.5E-06	9.6E+05	2.4E-04
Tc-99	6.5E+05	6.0E-05	3.9E+07	9.7E-03
Ru-106	2.4E+05	2.2E-05	1.4E+07	3.6E-03
Cd-113m	4.3E+04	4.0E-06	2.6E+06	6.4E-04
Sb-125	7.0E+04	6.5E-06	4.2E+06	1.0E-03
Te-125m	7.0E+04	6.5E-06	4.2E+06	1.0E-03
I-129	1.7E+05	1.5E-05	9.9E+06	2.5E-03
Cs-134	3.4E+04	3.1E-06	2.0E+06	5.0E-04
Cs-137	1.7E+05	1.5E-05	9.9E+06	2.5E-03
Ce-144	2.8E+05	2.6E-05	1.7E+07	4.1E-03
Pm-147	3.6E+05	3.3E-05	2.2E+07	5.4E-03
Sm-151	5.0E+03	4.6E-07	3.0E+05	7.5E-05
Eu-154	5.0E+04	4.6E-06	3.0E+06	7.5E-04
Eu-155	9.0E+04	8.4E-06	5.4E+06	1.3E-03
<u>U-234</u>	<u>1.4E+04</u>	<u>1.3E-06</u>	<u>8.4E+05</u>	<u>2.1E-04</u>
<u>U-238</u>	<u>1.4E+04</u>	<u>1.3E-06</u>	<u>8.4E+05</u>	<u>2.1E-04</u>
<u>Np-237</u>	<u>1.4E+04</u>	<u>1.3E-06</u>	<u>8.4E+05</u>	<u>2.1E-04</u>
Pu-238	1.4E+04	1.3E-06	8.4E+05	2.1E-04
Pu-239	1.4E+04	1.3E-06	8.4E+05	2.1E-04
Pu-240	1.4E+04	1.3E-06	8.4E+05	2.1E-04
Pu-241	5.0E+05	4.6E-05	3.0E+07	7.5E-03
Am-241	1.4E+04	1.3E-06	8.4E+05	2.1E-04
Cm-243	1.4E+04	1.3E-06	8.4E+05	2.1E-04
Cm-244	1.4E+04	1.3E-06	8.4E+05	2.1E-04

変更理由

測定・評価対象核種の選定に伴う記載の適正化

福島第一原子力発電所 特定原子力施設に係る実施計画変更比較表 (参考資料_添付資料2)

変更前					変更後	変更理由
<u>Ba-137m</u>	<u>1.7E+05</u>	<u>1.5E-05</u>	<u>9.9E+06</u>	<u>2.5E-03</u>		測定・評価対象核種の選定に伴う記載の適正化
<u>Ba-140</u>	<u>8.5E+04</u>	<u>7.9E-06</u>	<u>5.1E+06</u>	<u>1.3E-03</u>		
<u>Ce-141</u>	<u>6.0E+04</u>	<u>5.6E-06</u>	<u>3.6E+06</u>	<u>9.0E-04</u>		
Ce-144	2.8E+05	2.6E-05	1.7E+07	4.1E-03		
<u>Pr-144</u>	<u>2.8E+05</u>	<u>2.6E-05</u>	<u>1.7E+07</u>	<u>4.1E-03</u>		
<u>Pr-144m</u>	<u>2.8E+05</u>	<u>2.6E-05</u>	<u>1.7E+07</u>	<u>4.1E-03</u>		
<u>Pm-146</u>	<u>3.2E+04</u>	<u>2.9E-06</u>	<u>1.9E+06</u>	<u>4.7E-04</u>		
Pm-147	3.6E+05	3.3E-05	2.2E+07	5.4E-03		
<u>Pm-148</u>	<u>2.3E+05</u>	<u>2.1E-05</u>	<u>1.4E+07</u>	<u>3.4E-03</u>		
<u>Pm-148m</u>	<u>2.1E+04</u>	<u>1.9E-06</u>	<u>1.2E+06</u>	<u>3.1E-04</u>		
Sm-151	5.0E+03	4.6E-07	3.0E+05	7.5E-05		
<u>Eu-152</u>	<u>9.5E+04</u>	<u>8.8E-06</u>	<u>5.7E+06</u>	<u>1.4E-03</u>		
Eu-154	5.0E+04	4.6E-06	3.0E+06	7.5E-04		
Eu-155	9.0E+04	8.4E-06	5.4E+06	1.3E-03		
<u>Gd-153</u>	<u>9.5E+04</u>	<u>8.8E-06</u>	<u>5.7E+06</u>	<u>1.4E-03</u>		
<u>Tb-160</u>	<u>7.0E+04</u>	<u>6.5E-06</u>	<u>4.2E+06</u>	<u>1.0E-03</u>		
Pu-238	1.4E+04	1.3E-06	8.4E+05	2.1E-04		
Pu-239	1.4E+04	1.3E-06	8.4E+05	2.1E-04		
Pu-240	1.4E+04	1.3E-06	8.4E+05	2.1E-04		
Pu-241	5.0E+05	4.6E-05	3.0E+07	7.5E-03		
Am-241	1.4E+04	1.3E-06	8.4E+05	2.1E-04		
<u>Am-242m</u>	<u>2.6E+02</u>	<u>2.4E-08</u>	<u>1.5E+04</u>	<u>3.8E-06</u>		
<u>Am-243</u>	<u>1.4E+04</u>	<u>1.3E-06</u>	<u>8.4E+05</u>	<u>2.1E-04</u>		
<u>Cm-242</u>	<u>1.4E+04</u>	<u>1.3E-06</u>	<u>8.4E+05</u>	<u>2.1E-04</u>		
Cm-243	1.4E+04	1.3E-06	8.4E+05	2.1E-04		
Cm-244	1.4E+04	1.3E-06	8.4E+05	2.1E-04		

変更前

(2) 被ばく評価結果
 (1) で求めた海水中濃度を用いて計算した、潜在被ばくの評価結果を表6-2-12に示す。結果は、0.0007 (7E-04) mSv～0.3 (3E-01) mSv と、事故時の基準 5mSv を下回っている。

表 6-2-12 潜在被ばくの評価結果

評価ケース	ソースターム	ケース 1 (配管破断)			ケース 2 (タンク破損)		
		K4 タンク群	J1-C タンク群	J1-G タンク群	K4 タンク群	J1-C タンク群	J1-G タンク群
	海産物摂取量	多い	多い	多い	多い	多い	多い
外部被ばく (mSv)	海水面	<u>3.5E-08</u>	<u>4.0E-07</u>	<u>3.6E-07</u>	<u>1.7E-06</u>	<u>1.9E-05</u>	<u>1.7E-05</u>
	船体	<u>2.5E-08</u>	<u>2.8E-07</u>	<u>2.5E-07</u>	<u>1.2E-06</u>	<u>1.4E-05</u>	<u>1.2E-05</u>
	遊泳中	<u>3.3E-09</u>	<u>3.8E-08</u>	<u>3.4E-08</u>	<u>1.6E-07</u>	<u>1.8E-06</u>	<u>1.6E-06</u>
	海浜砂	<u>5.8E-06</u>	<u>6.7E-05</u>	<u>5.9E-05</u>	<u>2.8E-04</u>	<u>3.2E-03</u>	<u>2.8E-03</u>
	漁網	<u>1.8E-05</u>	<u>2.1E-04</u>	<u>1.9E-04</u>	<u>8.9E-04</u>	<u>1.0E-02</u>	<u>9.1E-03</u>
内部被ばく (mSv)	飲水	2.4E-07	9.9E-07	3.3E-07	1.2E-05	4.7E-05	1.6E-05
	しぶき吸入	<u>6.9E-08</u>	<u>6.4E-07</u>	<u>4.2E-07</u>	<u>3.3E-06</u>	<u>3.1E-05</u>	<u>2.0E-05</u>
	海産物摂取	<u>7.1E-04</u>	<u>5.4E-03</u>	<u>4.9E-03</u>	<u>3.4E-02</u>	<u>2.6E-01</u>	<u>2.4E-01</u>
合計 (mSv)	<u>7E-04</u>	<u>6E-03</u>	<u>5E-03</u>	<u>4E-02</u>	<u>3E-01</u>	<u>2E-01</u>	

変更後

(2) 被ばく評価結果
 (1) で求めた海水中濃度を用いて計算した、潜在被ばくの評価結果を表6-2-12～13に示す。結果は、0.0002 (2E-04) mSv～0.01 (1E-02) mSv と、事故時の基準 5mSv を下回っている。

表 6-2-12 潜在被ばくの評価結果

評価ケース	ソースターム	ケース 1 (配管破断)			ケース 2 (タンク破損)		
		K4 タンク群	J1-C タンク群	J1-G タンク群	K4 タンク群	J1-C タンク群	J1-G タンク群
	海産物摂取量	多い	多い	多い	多い	多い	多い
外部被ばく (mSv)	海水面	<u>4.1E-09</u>	<u>5.4E-09</u>	<u>3.6E-09</u>	<u>2.0E-07</u>	<u>2.6E-07</u>	<u>1.7E-07</u>
	船体	<u>3.8E-09</u>	<u>5.2E-09</u>	<u>3.5E-09</u>	<u>1.9E-07</u>	<u>2.5E-07</u>	<u>1.7E-07</u>
	遊泳中	<u>3.9E-10</u>	<u>5.0E-10</u>	<u>3.4E-10</u>	<u>1.8E-08</u>	<u>2.4E-08</u>	<u>1.6E-08</u>
	海浜砂	<u>6.7E-07</u>	<u>8.7E-07</u>	<u>5.9E-07</u>	<u>3.2E-05</u>	<u>4.2E-05</u>	<u>2.8E-05</u>
	漁網	<u>2.0E-06</u>	<u>2.6E-06</u>	<u>1.8E-06</u>	<u>9.8E-05</u>	<u>1.3E-04</u>	<u>8.6E-05</u>
内部被ばく (mSv)	飲水	2.4E-07	9.9E-07	3.3E-07	1.2E-05	4.7E-05	1.6E-05
	しぶき吸入	<u>6.8E-08</u>	<u>6.2E-07</u>	<u>4.0E-07</u>	<u>3.2E-06</u>	<u>3.0E-05</u>	<u>1.9E-05</u>
	海産物摂取	<u>2.4E-04</u>	<u>2.3E-04</u>	<u>1.5E-04</u>	<u>1.1E-02</u>	<u>1.1E-02</u>	<u>7.1E-03</u>
合計 (mSv)	<u>2E-04</u>	<u>2E-04</u>	<u>2E-04</u>	<u>1E-02</u>	<u>1E-02</u>	<u>7E-03</u>	

変更理由

測定・評価対象核種の選定に伴う記載の適正化

変更前	変更後							変更理由	
(現行記載なし)	表 6-2-13 年齢別の内部被ばく評価結果							記載の充実	
	評価 ケース	ソース ターム	ケース 1 (配管破断)			ケース 2 (タンク破損)			
			K4 タンク群	J1-C タンク 群	J1-G タンク 群	K4 タンク群	J1-C タンク 群		J1-G タンク 群
	海産物 摂取量	多い	多い	多い	多い	多い	多い		
	飲水 による 内部 被ばく (mSv)	成人	2.4E-07	9.9E-07	3.3E-07	1.2E-05	4.7E-05		1.6E-05
		幼児	4.2E-07	1.7E-06	5.7E-07	2.0E-05	8.1E-05		2.7E-05
		乳児	=	=	=	=	=		=
	水し ぶきの 吸入 による 内部 被ばく (mSv)	成人	6.8E-08	6.2E-07	4.0E-07	3.2E-06	3.0E-05		1.9E-05
		幼児	4.5E-08	3.5E-07	2.2E-07	2.1E-06	1.7E-05		1.0E-05
		乳児	2.9E-08	2.0E-07	1.2E-07	1.4E-06	9.7E-06		5.5E-06
	海産物 摂取に よる 内部 被ばく (mSv)	成人	2.4E-04	2.3E-04	1.5E-04	1.1E-02	1.1E-02		7.1E-03
		幼児	2.3E-04	2.3E-04	1.6E-04	1.1E-02	1.1E-02		7.8E-03
		乳児	1.4E-04	2.3E-04	1.8E-04	6.7E-03	1.1E-02		8.7E-03

変更前	変更後	変更理由
<p>7. 環境防護に関する評価</p> <p>(中略)</p> <p>7-2. 評価方法</p> <p>(中略)</p> <p>7-2-3. 被ばく経路の設定</p> <p>(中略)</p> <p>動植物に対する内部被ばく線量換算係数および外部被ばく線量換算係数⁴¹は、ICRP Publication 136 “Dose Coefficients for Non-human Biota Environmentally Exposed to Radiation” (ICRP, 2017) [29] (以下、「ICRP Pub. 136」) および ICRP の BiotaDC プログラム [30] より引用した (表 7-2-1、7-2-2 に示す)。なお、<u>Sn-126 の線量換算係数のみ BiotaDC で計算できなかったため、保守的な値として、内部被ばく線量換算係数は Ru-106、外部被ばく線量換算係数は Ag-110m の値を用いた。</u></p> <p>動植物と海水の濃度比⁴²は、ICRP Publication 114 “Environmental Protection : Transfer Parameters for Reference Animals and Plants” (ICRP, 2009) [31] (以下、「ICRP Pub. 114」) および IAEA Technical report series No. 479 “Handbook of Parameter Values for the Prediction of Radionuclide Transfer to Wildlife” (以下、「TRS-479」) より引用したが、<u>ここに示されていない元素については、TRS-422 [25] の濃縮係数を引用した</u> (表 7-2-3 に示す)。海水と海底の堆積物の濃度分配係数は、TRS-422 の 2. 3. OCEAN MARGIN Kds に定める係数を使用した (表 7-2-4 に示す)。</p> <p>(中略)</p>	<p>7. 環境防護に関する評価</p> <p>(中略)</p> <p>7-2. 評価方法</p> <p>(中略)</p> <p>7-2-3. 被ばく経路の設定</p> <p>(中略)</p> <p>動植物に対する内部被ばく線量換算係数および外部被ばく線量換算係数⁴¹は、ICRP Publication 136 “Dose Coefficients for Non-human Biota Environmentally Exposed to Radiation” (ICRP, 2017) [29] (以下、「ICRP Pub. 136」) および ICRP の BiotaDC プログラム [30] より引用した (表 7-2-1、7-2-2 に示す)。</p> <p>動植物と海水の濃度比⁴²は、ICRP Publication 114 “Environmental Protection : Transfer Parameters for Reference Animals and Plants” (ICRP, 2009) [31] (以下、「ICRP Pub. 114」) および IAEA Technical report series No. 479 “Handbook of Parameter Values for the Prediction of Radionuclide Transfer to Wildlife” (以下、「TRS-479」) より引用した (表 7-2-3 に示す)。海水と海底の堆積物の濃度分配係数は、TRS-422 [26] の 2. 3. OCEAN MARGIN Kds に定める係数を使用した (表 7-2-4 に示す)。</p> <p>(中略)</p>	<p>測定・評価対象核種の見直しに伴う記載の適正化</p> <p>参照文献の追加及び測定・評価対象核種の選定に伴う記載の適正化</p>

変更前						変更後						変更理由
7-2-5. 線量評価 (中略)						7-2-5. 線量評価 (中略)						測定・評価対象核種の選定に伴う記載の適正化
表 7-2-1 海生動植物に対する内部被ばく線量換算係数 (ICRP Pub. 136、それ以外は備考に付記)						表 7-2-1 海生動植物に対する内部被ばく線量換算係数 (ICRP Pub. 136、それ以外は備考に付記)						
	対象核種	内部被ばく線量換算係数 (mGy/日)/(Bq/kg)			備考		対象核種	内部被ばく線量換算係数 (mGy/日)/(Bq/kg)			備考	
		扁平魚	カニ	褐藻				扁平魚	カニ	褐藻		
1	H-3	7.9E-08	7.9E-08	7.9E-08		1	H-3	7.9E-08	7.9E-08	7.9E-08		
2	C-14	7.0E-07	7.0E-07	7.0E-07		2	C-14	7.0E-07	7.0E-07	7.0E-07		
3	Mn-54	1.1E-06	1.4E-06	9.4E-07		3	Mn-54	1.1E-06	1.4E-06	9.4E-07		
4	<u>Fe-59</u>	<u>2.9E-06</u>	<u>3.4E-06</u>	<u>2.0E-06</u>	<u>BiotaDCにて算出した</u>	4	Co-60	3.8E-06	5.0E-06	3.6E-06		
5	<u>Co-58</u>	<u>1.6E-06</u>	<u>2.1E-06</u>	<u>1.5E-06</u>	—	5	Ni-63	2.4E-07	2.4E-07	2.4E-07		
6	Co-60	3.8E-06	5.0E-06	3.6E-06		6	<u>Se-79</u>	<u>7.2E-07</u>	<u>7.2E-07</u>	<u>7.2E-07</u>	—	
7	Ni-63	2.4E-07	2.4E-07	2.4E-07		7	Sr-90	1.4E-05	1.5E-05	1.4E-05		
8	<u>Zn-65</u>	<u>7.7E-07</u>	<u>1.0E-06</u>	<u>7.0E-07</u>	—	8	Y-90	—	—	—	親核種 Sr-90 に含まれる	
9	<u>Rb-86</u>	<u>8.8E-06</u>	<u>9.1E-06</u>	<u>6.9E-06</u>	<u>BiotaDCにて算出した</u>	9	Tc-99	1.4E-06	1.4E-06	1.4E-06		
10	<u>Sr-89</u>	<u>7.7E-06</u>	<u>7.9E-06</u>	<u>7.7E-06</u>	—	10	Ru-106	1.7E-05	1.9E-05	1.7E-05		
11	Sr-90	1.4E-05	1.5E-05	1.4E-05		11	Cd-113m	2.5E-06	2.5E-06	2.4E-06	BiotaDCにて算出した	
12	Y-90	—	—	—	親核種 Sr-90 に含まれる	12	Sb-125	2.0E-06	2.2E-06	1.9E-06		
13	<u>Y-91</u>	<u>8.0E-06</u>	<u>8.1E-06</u>	<u>6.4E-06</u>	<u>BiotaDCにて算出した</u>	13	Te-125m	1.7E-06	1.8E-06	1.6E-06	BiotaDCにて算出した	
14	<u>Nb-95</u>	<u>1.5E-06</u>	<u>1.9E-06</u>	<u>1.4E-06</u>	—	14	I-129	1.0E-06	1.1E-06	1.0E-06		
15	Tc-99	1.4E-06	1.4E-06	1.4E-06		15	Cs-134	4.1E-06	4.8E-06	3.8E-06		
16	<u>Ru-103</u>	<u>2.1E-06</u>	<u>2.3E-06</u>	<u>2.0E-06</u>	—	16	Cs-137	4.1E-06	4.3E-06	4.1E-06		
17	Ru-106	1.7E-05	1.9E-05	1.7E-05		17	Ce-144	1.6E-05	1.7E-05	1.6E-05		
18	<u>Rh-103m</u>	—	—	—	親核種 Ru-103 に含まれる	18	Pm-147	8.6E-07	8.6E-07	8.5E-07	BiotaDCにて算出した	
19	<u>Rh-106</u>	—	—	—	親核種 Ru-106 に含まれる	19	Sm-151	2.8E-07	2.8E-07	2.8E-07	BiotaDCにて算出した	
20	<u>Ag-110m</u>	<u>4.3E-06</u>	<u>5.5E-06</u>	<u>4.1E-06</u>	<u>BiotaDCにて算出した</u>	20	Eu-154	5.0E-06	5.8E-06	5.0E-06		
21	Cd-113m	2.5E-06	2.5E-06	2.4E-06	BiotaDCにて算出した	21	Eu-155	1.0E-06	1.0E-06	9.8E-07		
22	<u>Cd-115m</u>	<u>8.0E-06</u>	<u>8.2E-06</u>	<u>6.4E-06</u>	<u>BiotaDCにて算出した</u>	22	<u>U-234</u>	<u>6.7E-05</u>	<u>6.7E-05</u>	<u>6.7E-05</u>	—	
23	<u>Sn-119m</u>	<u>1.2E-06</u>	<u>1.2E-06</u>	<u>1.1E-06</u>	<u>BiotaDCにて算出した</u>	23	<u>U-238</u>	<u>6.0E-05</u>	<u>6.0E-05</u>	<u>6.0E-05</u>	—	
24	<u>Sn-123</u>	<u>7.0E-06</u>	<u>7.1E-06</u>	<u>5.8E-06</u>	<u>BiotaDCにて算出した</u>	24	<u>Np-237</u>	<u>6.7E-05</u>	<u>6.7E-05</u>	<u>6.7E-05</u>	—	
25	<u>Sn-126</u>	<u>1.7E-05</u>	<u>1.9E-05</u>	<u>1.7E-05</u>	出典元で数値が与えられていない核種であるため、Ru-106 の値を使用	25	Pu-238	7.7E-05	7.7E-05	7.7E-05		
26	<u>Sb-124</u>	<u>7.0E-06</u>	<u>7.9E-06</u>	<u>6.7E-06</u>	—	26	Pu-239	7.2E-05	7.2E-05	7.2E-05		
27	Sb-125	2.0E-06	2.2E-06	1.9E-06		27	Pu-240	7.2E-05	7.2E-05	7.2E-05		
28	<u>Te-123m</u>	<u>1.6E-06</u>	<u>1.7E-06</u>	<u>1.4E-06</u>	<u>BiotaDCにて算出した</u>	28	Pu-241	7.4E-08	7.4E-08	7.4E-08		
29	Te-125m	1.7E-06	1.8E-06	1.6E-06	BiotaDCにて算出した	29	Am-241	7.7E-05	7.7E-05	7.7E-05		
30	<u>Te-127</u>	<u>3.1E-06</u>	<u>3.1E-06</u>	<u>2.9E-06</u>	<u>BiotaDCにて算出した</u>	30	Cm-243	8.4E-05	8.4E-05	8.4E-05		
31	<u>Te-127m</u>	<u>4.2E-06</u>	<u>4.2E-06</u>	<u>4.0E-06</u>	<u>BiotaDCにて算出した</u>	31	Cm-244	8.2E-05	8.2E-05	8.2E-05		
32	<u>Te-129</u>	—	—	—	親核種 Te-129m に含まれる							
33	<u>Te-129m</u>	<u>8.4E-06</u>	<u>8.6E-06</u>	<u>8.2E-06</u>	—							
34	I-129	1.0E-06	1.1E-06	1.0E-06								

福島第一原子力発電所 特定原子力施設に係る実施計画変更比較表 (参考資料_添付資料2)

変更前						変更後	変更理由
35	Cs-134	4.1E-06	4.8E-06	3.8E-06			測定・評価対象核種の選定に伴う記載の適正化
36	<u>Cs-135</u>	<u>1.2E-06</u>	<u>1.2E-06</u>	<u>1.2E-06</u>	—		
37	<u>Cs-136</u>	<u>4.3E-06</u>	<u>5.3E-06</u>	<u>4.1E-06</u>	—		
38	Cs-137	4.1E-06	4.3E-06	4.1E-06			
39	<u>Ba-137m</u>	—	—	—	親核種 Cs-137 に含まれる		
40	<u>Ba-140</u>	<u>1.4E-05</u>	<u>1.5E-05</u>	<u>1.4E-05</u>	—		
41	<u>Ce-141</u>	<u>2.4E-06</u>	<u>2.6E-06</u>	<u>2.4E-06</u>	—		
42	Ce-144	1.6E-05	1.7E-05	1.6E-05			
43	<u>Pr-144</u>	—	—	—	親核種 Ce-144 に含まれる		
44	<u>Pr-144m</u>	—	—	—	親核種 Ce-144 に含まれる		
45	<u>Pm-146</u>	<u>2.3E-06</u>	<u>2.6E-06</u>	<u>1.5E-06</u>	BiotaDC にて算出した		
46	Pm-147	8.6E-07	8.6E-07	8.5E-07	BiotaDC にて算出した		
47	<u>Pm-148</u>	<u>9.9E-06</u>	<u>1.1E-05</u>	<u>7.3E-06</u>	BiotaDC にて算出した		
48	<u>Pm-148m</u>	<u>5.2E-06</u>	<u>6.1E-06</u>	<u>3.3E-06</u>	BiotaDC にて算出した		
49	Sm-151	2.8E-07	2.8E-07	2.8E-07	BiotaDC にて算出した		
50	<u>Eu-152</u>	<u>3.1E-06</u>	<u>3.6E-06</u>	<u>2.9E-06</u>	—		
51	Eu-154	5.0E-06	5.8E-06	5.0E-06			
52	Eu-155	1.0E-06	1.0E-06	9.8E-07			
53	<u>Gd-153</u>	<u>8.5E-07</u>	<u>9.2E-07</u>	<u>7.0E-07</u>	BiotaDC にて算出した		
54	<u>Tb-160</u>	<u>4.8E-06</u>	<u>5.4E-06</u>	<u>3.7E-06</u>	BiotaDC にて算出した		
55	Pu-238	7.7E-05	7.7E-05	7.7E-05			
56	Pu-239	7.2E-05	7.2E-05	7.2E-05			
57	Pu-240	7.2E-05	7.2E-05	7.2E-05			
58	Pu-241	7.4E-08	7.4E-08	7.4E-08			
59	Am-241	7.7E-05	7.7E-05	7.7E-05			
60	<u>Am-242m</u>	<u>3.6E-06</u>	<u>3.6E-06</u>	<u>3.4E-06</u>	BiotaDC にて算出した		
61	<u>Am-243</u>	<u>7.9E-05</u>	<u>7.9E-05</u>	<u>7.8E-05</u>	BiotaDC にて算出した		
62	<u>Cm-242</u>	<u>8.6E-05</u>	<u>8.6E-05</u>	<u>8.6E-05</u>	—		
63	Cm-243	8.4E-05	8.4E-05	8.4E-05			
64	Cm-244	8.2E-05	8.2E-05	8.2E-05			

変更前						変更後						変更理由
表 7-2-2 海生動植物に対する外部被ばく線量換算係数 (ICRP Pub. 136、それ以外は備考に付記)						表 7-2-2 海生動植物に対する外部被ばく線量換算係数 (ICRP Pub. 136、それ以外は備考に付記)						測定・評価対象核種の選定に伴う記載の適正化
	対象核種	外部被ばく線量換算係数 (mGy/日) / (Bq/kg)			備考		対象核種	外部被ばく線量換算係数 (mGy/日) / (Bq/kg)			備考	
		扁平魚	カニ	褐藻				扁平魚	カニ	褐藻		
1	H-3	1.9E-14	2.4E-16	2.4E-16		1	H-3	1.9E-14	2.4E-16	2.4E-16		
2	C-14	4.3E-10	5.3E-10	5.3E-10		2	C-14	4.3E-10	5.3E-10	5.3E-10		
3	Mn-54	1.1E-05	1.0E-05	1.1E-05		3	Mn-54	1.1E-05	1.0E-05	1.1E-05		
<u>4</u>	<u>Fe-59</u>	<u>1.5E-05</u>	<u>1.5E-05</u>	<u>1.6E-05</u>	<u>BiotaDCにて算出した</u>	<u>4</u>	<u>Co-60</u>	<u>3.1E-05</u>	<u>3.1E-05</u>	<u>3.4E-05</u>		
<u>5</u>	<u>Co-58</u>	<u>1.2E-05</u>	<u>1.2E-05</u>	<u>1.2E-05</u>		<u>5</u>	<u>Ni-63</u>	<u>2.6E-11</u>	<u>4.1E-11</u>	<u>4.1E-11</u>		
<u>6</u>	<u>Co-60</u>	<u>3.1E-05</u>	<u>3.1E-05</u>	<u>3.4E-05</u>		<u>6</u>	<u>Se-79</u>	<u>4.8E-10</u>	<u>5.8E-10</u>	<u>6.2E-10</u>	—	
<u>7</u>	<u>Ni-63</u>	<u>2.6E-11</u>	<u>4.1E-11</u>	<u>4.1E-11</u>		<u>7</u>	<u>Sr-90</u>	<u>1.2E-06</u>	<u>5.5E-07</u>	<u>1.2E-06</u>		
<u>8</u>	<u>Zn-65</u>	<u>7.4E-06</u>	<u>7.2E-06</u>	<u>7.4E-06</u>		<u>8</u>	<u>Y-90</u>	—	—	—	親核種 Sr-90 に含まれる	
<u>9</u>	<u>Rb-86</u>	<u>1.7E-06</u>	<u>1.4E-06</u>	<u>3.7E-06</u>	<u>BiotaDCにて算出した</u>	<u>9</u>	<u>Tc-99</u>	<u>3.1E-09</u>	<u>3.4E-09</u>	<u>3.6E-09</u>		
<u>10</u>	<u>Sr-89</u>	<u>3.6E-07</u>	<u>2.0E-07</u>	<u>4.1E-07</u>		<u>10</u>	<u>Ru-106</u>	<u>5.3E-06</u>	<u>3.8E-06</u>	<u>5.3E-06</u>		
<u>11</u>	<u>Sr-90</u>	<u>1.2E-06</u>	<u>5.5E-07</u>	<u>1.2E-06</u>		<u>11</u>	<u>Cd-113m</u>	<u>1.7E-08</u>	<u>1.6E-08</u>	<u>1.4E-07</u>	BiotaDCにて算出した	
<u>12</u>	<u>Y-90</u>	—	—	—	親核種 Sr-90 に含まれる	<u>12</u>	<u>Sb-125</u>	<u>5.5E-06</u>	<u>5.3E-06</u>	<u>5.5E-06</u>		
<u>13</u>	<u>Y-91</u>	<u>4.4E-07</u>	<u>2.5E-07</u>	<u>2.0E-06</u>	<u>BiotaDCにて算出した</u>	<u>13</u>	<u>Te-125m</u>	<u>2.9E-07</u>	<u>2.4E-07</u>	<u>4.3E-07</u>	BiotaDCにて算出した	
<u>14</u>	<u>Nb-95</u>	<u>9.6E-06</u>	<u>9.4E-06</u>	<u>9.8E-06</u>		<u>14</u>	<u>I-129</u>	<u>2.2E-07</u>	<u>1.9E-07</u>	<u>2.4E-07</u>		
<u>15</u>	<u>Tc-99</u>	<u>3.1E-09</u>	<u>3.4E-09</u>	<u>3.6E-09</u>		<u>15</u>	<u>Cs-134</u>	<u>2.0E-05</u>	<u>1.9E-05</u>	<u>2.0E-05</u>		
<u>16</u>	<u>Ru-103</u>	<u>6.2E-06</u>	<u>6.0E-06</u>	<u>6.2E-06</u>		<u>16</u>	<u>Cs-137</u>	<u>7.2E-06</u>	<u>7.0E-06</u>	<u>7.2E-06</u>		
<u>17</u>	<u>Ru-106</u>	<u>5.3E-06</u>	<u>3.8E-06</u>	<u>5.3E-06</u>		<u>17</u>	<u>Ce-144</u>	<u>2.6E-06</u>	<u>1.5E-06</u>	<u>2.6E-06</u>		
<u>18</u>	<u>Rh-103m</u>	—	—	—	親核種 Ru-103 に含まれる	<u>18</u>	<u>Pm-147</u>	<u>9.9E-10</u>	<u>1.1E-09</u>	<u>1.0E-08</u>	BiotaDCにて算出した	
<u>19</u>	<u>Rh-106m</u>	—	—	—	親核種 Ru-106 に含まれる	<u>19</u>	<u>Sm-151</u>	<u>7.7E-11</u>	<u>8.4E-11</u>	<u>7.6E-10</u>	BiotaDCにて算出した	
<u>20</u>	<u>Ag-110m</u>	<u>3.6E-05</u>	<u>3.4E-05</u>	<u>3.6E-05</u>		<u>20</u>	<u>Eu-154</u>	<u>1.6E-05</u>	<u>1.5E-05</u>	<u>1.6E-05</u>		
<u>21</u>	<u>Cd-113m</u>	<u>1.7E-08</u>	<u>1.6E-08</u>	<u>1.4E-07</u>	BiotaDCにて算出した	<u>21</u>	<u>Eu-155</u>	<u>7.4E-07</u>	<u>7.0E-07</u>	<u>7.4E-07</u>		
<u>22</u>	<u>Cd-115m</u>	<u>8.2E-07</u>	<u>6.2E-07</u>	<u>2.4E-06</u>	BiotaDCにて算出した	<u>22</u>	<u>U-234</u>	<u>4.8E-09</u>	<u>4.1E-09</u>	<u>5.5E-09</u>	—	
<u>23</u>	<u>Sn-119m</u>	<u>1.0E-07</u>	<u>8.0E-08</u>	<u>1.7E-07</u>	BiotaDCにて算出した	<u>23</u>	<u>U-238</u>	<u>3.1E-09</u>	<u>2.6E-09</u>	<u>3.6E-09</u>	—	
<u>24</u>	<u>Sn-123</u>	<u>3.7E-07</u>	<u>2.5E-07</u>	<u>1.6E-06</u>	BiotaDCにて算出した	<u>24</u>	<u>Np-237</u>	<u>3.1E-07</u>	<u>2.9E-07</u>	<u>3.1E-07</u>	—	
<u>25</u>	<u>Sn-126</u>	<u>3.6E-05</u>	<u>3.4E-05</u>	<u>3.6E-05</u>	出典元で数値が与えられていない核種であるため、Ag-110mの値を使用	<u>25</u>	<u>Pu-238</u>	<u>4.6E-09</u>	<u>3.8E-09</u>	<u>5.5E-09</u>		
<u>26</u>	<u>Sb-124</u>	<u>2.4E-05</u>	<u>2.3E-05</u>	<u>2.4E-05</u>		<u>26</u>	<u>Pu-239</u>	<u>2.6E-09</u>	<u>2.3E-09</u>	<u>3.1E-09</u>		
<u>27</u>	<u>Sb-125</u>	<u>5.5E-06</u>	<u>5.3E-06</u>	<u>5.5E-06</u>		<u>27</u>	<u>Pu-240</u>	<u>4.3E-09</u>	<u>3.6E-09</u>	<u>5.3E-09</u>		
<u>28</u>	<u>Te-123m</u>	<u>1.8E-06</u>	<u>1.7E-06</u>	<u>2.0E-06</u>	BiotaDCにて算出した	<u>28</u>	<u>Pu-241</u>	<u>1.9E-11</u>	<u>1.9E-11</u>	<u>2.0E-11</u>		
<u>29</u>	<u>Te-125m</u>	<u>2.9E-07</u>	<u>2.4E-07</u>	<u>4.3E-07</u>	BiotaDCにて算出した	<u>29</u>	<u>Am-241</u>	<u>2.9E-07</u>	<u>2.6E-07</u>	<u>2.9E-07</u>		
<u>30</u>	<u>Te-127</u>	<u>8.9E-08</u>	<u>8.3E-08</u>	<u>2.9E-07</u>	BiotaDCにて算出した	<u>30</u>	<u>Cm-243</u>	<u>1.6E-06</u>	<u>1.5E-06</u>	<u>1.6E-06</u>		
<u>31</u>	<u>Te-127m</u>	<u>1.8E-07</u>	<u>1.6E-07</u>	<u>4.2E-07</u>	BiotaDCにて算出した	<u>31</u>	<u>Cm-244</u>	<u>4.8E-09</u>	<u>3.8E-09</u>	<u>5.5E-09</u>		
<u>32</u>	<u>Te-129</u>	—	—	—	親核種 Te-129m に含まれる							
<u>33</u>	<u>Te-129m</u>	<u>1.2E-06</u>	<u>1.1E-06</u>	<u>1.3E-06</u>								
<u>34</u>	<u>I-129</u>	<u>2.2E-07</u>	<u>1.9E-07</u>	<u>2.4E-07</u>								
<u>35</u>	<u>Cs-134</u>	<u>2.0E-05</u>	<u>1.9E-05</u>	<u>2.0E-05</u>								
<u>36</u>	<u>Cs-135</u>	<u>2.2E-09</u>	<u>2.6E-09</u>	<u>2.6E-09</u>								
<u>37</u>	<u>Cs-136</u>	<u>2.6E-05</u>	<u>2.6E-05</u>	<u>2.6E-05</u>								

福島第一原子力発電所 特定原子力施設に係る実施計画変更比較表 (参考資料_添付資料 2)

変更前						変更後						変更理由
<u>38</u>	Cs-137	7.2E-06	7.0E-06	7.2E-06								測定・評価対象核種の選定に伴う記載の適正化
<u>39</u>	<u>Ba-137m</u>	—	—	—	親核種 Cs-137 に含まれる							
<u>40</u>	<u>Ba-140</u>	<u>3.1E-05</u>	<u>3.1E-05</u>	<u>3.4E-05</u>	—							
<u>41</u>	<u>Ce-141</u>	<u>9.6E-07</u>	<u>9.1E-07</u>	<u>9.8E-07</u>	—							
<u>42</u>	Ce-144	2.6E-06	1.5E-06	2.6E-06								
<u>43</u>	<u>Pr-144</u>	—	—	—	親核種 Ce-144 に含まれる							
<u>44</u>	<u>Pr-144m</u>	—	—	—	親核種 Ce-144 に含まれる							
<u>45</u>	<u>Pm-146</u>	<u>9.5E-06</u>	<u>9.1E-06</u>	<u>1.0E-05</u>	BiotaDC にて算出した							
<u>46</u>	Pm-147	9.9E-10	1.1E-09	1.0E-08	BiotaDC にて算出した							
<u>47</u>	<u>Pm-148</u>	<u>8.1E-06</u>	<u>7.5E-06</u>	<u>1.1E-05</u>	BiotaDC にて算出した							
<u>48</u>	<u>Pm-148m</u>	<u>2.5E-05</u>	<u>2.4E-05</u>	<u>2.7E-05</u>	BiotaDC にて算出した							
<u>49</u>	Sm-151	7.7E-11	8.4E-11	7.6E-10	BiotaDC にて算出した							
<u>50</u>	<u>Eu-152</u>	<u>1.5E-05</u>	<u>1.4E-05</u>	<u>1.5E-05</u>	—							
<u>51</u>	Eu-154	1.6E-05	1.5E-05	1.6E-05								
<u>52</u>	Eu-155	7.4E-07	7.0E-07	7.4E-07								
<u>53</u>	<u>Gd-153</u>	<u>1.2E-06</u>	<u>1.1E-06</u>	<u>1.4E-06</u>	BiotaDC にて算出した							
<u>54</u>	<u>Tb-160</u>	<u>1.4E-05</u>	<u>1.4E-05</u>	<u>1.5E-05</u>	BiotaDC にて算出した							
<u>55</u>	Pu-238	4.6E-09	3.8E-09	5.5E-09								
<u>56</u>	Pu-239	2.6E-09	2.3E-09	3.1E-09								
<u>57</u>	Pu-240	4.3E-09	3.6E-09	5.3E-09								
<u>58</u>	Pu-241	1.9E-11	1.9E-11	2.0E-11								
<u>59</u>	Am-241	2.9E-07	2.6E-07	2.9E-07								
<u>60</u>	<u>Am-242m</u>	<u>2.4E-07</u>	<u>2.3E-07</u>	<u>4.2E-07</u>	BiotaDC にて算出した							
<u>61</u>	<u>Am-243</u>	<u>2.9E-06</u>	<u>2.8E-06</u>	<u>3.2E-06</u>	BiotaDC にて算出した							
<u>62</u>	<u>Cm-242</u>	<u>5.3E-09</u>	<u>4.3E-09</u>	<u>6.2E-09</u>	—							
<u>63</u>	Cm-243	1.6E-06	1.5E-06	1.6E-06								
<u>64</u>	Cm-244	4.8E-09	3.8E-09	5.5E-09								

変更前						変更後						変更理由
表 7-2-3 海生動植物に対する濃度比 (ICRP Pub. 114 他、備考に付記)						表 7-2-3 海生動植物に対する濃度比 (ICRP Pub. 114 他、備考に付記)						測定・評価対象核種の選定に伴う記載の適正化
	対象核種	濃度比 ((Bq/kg-f.w) / (Bq/L))			備考		対象核種	濃度比 ((Bq/kg-f.w) / (Bq/L))			備考	
		扁平魚	カニ	褐藻				扁平魚	カニ	褐藻		
1	H-3	1.0E+00	1.0E+00	3.7E-01	ICRP Pub. 114 より引用	1	H-3	1.0E+00	1.0E+00	3.7E-01	ICRP Pub. 114 より引用	
2	C-14	1.2E+04	1.0E+04	8.0E+03	ICRP Pub. 114 より引用	2	C-14	1.2E+04	1.0E+04	8.0E+03	ICRP Pub. 114 より引用	
3	Mn-54	2.6E+03	4.5E+04	1.1E+04	TRS-479 (魚、カニ) より引用 ICRP Pub. 114 (褐藻) より引用	3	Mn-54	2.6E+03	4.5E+04	1.1E+04	TRS-479 (魚、カニ) より引用 ICRP Pub. 114 (褐藻) より引用	
<u>4</u>	<u>Fe-59</u>	<u>3.0E+04</u>	<u>5.0E+05</u>	<u>2.0E+04</u>	<u>ICRP Pub. 114、TRS-479 に示されていないため TRS-422 の濃縮係数を引用</u>	<u>4</u>	<u>Co-60</u>	<u>1.1E+04</u>	<u>5.5E+03</u>	<u>1.7E+03</u>	<u>TRS-479 より引用</u>	
<u>5</u>	<u>Co-58</u>	<u>1.1E+04</u>	<u>5.5E+03</u>	<u>1.7E+03</u>	<u>TRS-479 より引用</u>	<u>5</u>	<u>Ni-63</u>	<u>2.7E+02</u>	<u>6.4E+03</u>	<u>2.0E+03</u>	<u>TRS-479 (カニ) より引用 ICRP Pub. 114 (魚、褐藻) より引用</u>	
<u>6</u>	<u>Co-60</u>	<u>1.1E+04</u>	<u>5.5E+03</u>	<u>1.7E+03</u>	<u>TRS-479 より引用</u>	<u>6</u>	<u>Se-79</u>	<u>1.0E+04</u>	<u>1.0E+04</u>	<u>4.3E+02</u>	<u>TRS-479 (褐藻) より引用 ICRP Pub. 114 (魚、カニ) より引用</u>	
<u>7</u>	<u>Ni-63</u>	<u>2.7E+02</u>	<u>6.4E+03</u>	<u>2.0E+03</u>	<u>TRS-479 より引用</u>	<u>7</u>	<u>Sr-90</u>	<u>4.4E+01</u>	<u>2.3E+02</u>	<u>4.3E+01</u>	<u>TRS-479 (カニ、褐藻) より引用 ICRP Pub. 114 (魚) より引用</u>	
<u>8</u>	<u>Zn-65</u>	<u>2.5E+04</u>	<u>3.0E+05</u>	<u>1.3E+04</u>	<u>TRS-479 (魚) より引用 ICRP Pub. 114 (カニ、褐藻) より引用</u>	<u>8</u>	<u>Y-90</u>	—	—	—	親核種 Sr-90 にて評価する	
<u>9</u>	<u>Rb-86</u>	<u>1.2E+02</u>	<u>6.3E+01</u>	<u>9.6E+01</u>	<u>同族の Cs の値を使用</u>	<u>9</u>	<u>Tc-99</u>	8.0E+01	1.8E+04	5.3E+04	TRS-479 (魚、カニ) より引用 ICRP Pub. 114 (褐藻) より引用	
<u>10</u>	<u>Sr-89</u>	<u>4.4E+01</u>	<u>1.5E+02</u>	<u>4.3E+01</u>	<u>TRS-479 より引用</u>	<u>10</u>	<u>Ru-106</u>	2.9E+01	1.6E+03	1.2E+03	TRS-479 より引用	
<u>11</u>	<u>Sr-90</u>	4.4E+01	1.5E+02	4.3E+01	TRS-479 より引用	<u>11</u>	<u>Cd-113m</u>	2.9E+04	1.3E+05	1.6E+03	TRS-479 (魚、カニ) より引用 ICRP Pub. 114 (褐藻) より引用	
<u>12</u>	<u>Y-90</u>	—	—	—	親核種 Sr-90 にて評価する。	<u>12</u>	<u>Sb-125</u>	6.0E+02	4.7E+02	1.5E+03	TRS-479 (カニ) より引用 ICRP Pub. 114 (魚、褐藻) より引用	
<u>13</u>	<u>Y-91</u>	<u>2.0E+01</u>	<u>1.0E+03</u>	<u>1.0E+03</u>	<u>ICRP Pub. 114、TRS-479 に示されていないため TRS-422 の濃縮係数を引用</u>	<u>13</u>	<u>Te-125m</u>	1.0E+03	1.0E+03	1.0E+04	ICRP Pub. 114 より引用	
<u>14</u>	<u>Nb-95</u>	<u>3.0E+01</u>	<u>8.8E+02</u>	<u>4.9E+02</u>	<u>ICRP Pub. 114 (魚) より引用 TRS-479 (カニ、褐藻) より引用</u>	<u>14</u>	<u>I-129</u>	9.0E+00	8.8E+03	4.2E+03	ICRP Pub. 114 (魚) より引用 TRS-479 (カニ、褐藻) より引用	
<u>15</u>	<u>Tc-99</u>	8.0E+01	1.8E+04	5.3E+04	ICRP Pub. 114 (魚) より引用 TRS-479 (カニ、褐藻) より引用	<u>15</u>	<u>Cs-134</u>	1.2E+02	6.3E+01	9.6E+01	TRS-479 より引用	
<u>16</u>	<u>Ru-103</u>	<u>2.9E+01</u>	<u>1.6E+03</u>	<u>1.2E+03</u>	<u>TRS-479 より引用</u>	<u>16</u>	<u>Cs-137</u>	1.2E+02	6.3E+01	9.6E+01	TRS-479 より引用	
<u>17</u>	<u>Ru-106</u>	2.9E+01	1.6E+03	1.2E+03	TRS-479 より引用	<u>17</u>	<u>Ce-144</u>	3.9E+02	2.2E+03	2.1E+03	TRS-479 より引用	
<u>18</u>	<u>Rh-103m</u>	—	—	—	親核種 Ru-103 にて評価する	<u>18</u>	<u>Pm-147</u>	7.3E+02	2.4E+04	5.9E+03	ICRP Pub. 114 より引用	
<u>19</u>	<u>Rh-106</u>	—	—	—	親核種 Ru-106 にて評価する	<u>19</u>	<u>Sm-151</u>	7.3E+02	2.4E+04	5.9E+03	ICRP Pub. 114 より引用	
<u>20</u>	<u>Ag-110m</u>	<u>1.1E+04</u>	<u>2.0E+05</u>	<u>3.9E+03</u>	<u>TRS-479 (魚、褐藻) より引用 ICRP Pub. 114 (カニ) より引用</u>	<u>20</u>	<u>Eu-154</u>	7.3E+02	2.4E+04	1.4E+03	TRS-479 (褐藻) より引用 ICRP Pub. 114 (魚、カニ) より引用	
<u>21</u>	<u>Cd-113m</u>	2.9E+04	1.3E+05	1.6E+03	TRS-479 (魚、カニ) より引用 ICRP Pub. 114 (褐藻) より引用	<u>21</u>	<u>Eu-155</u>	7.3E+02	2.4E+04	1.4E+03	TRS-479 (褐藻) より引用 ICRP Pub. 114 (魚、カニ) より引用	
<u>22</u>	<u>Cd-115m</u>	<u>2.9E+04</u>	<u>1.3E+05</u>	<u>1.6E+03</u>	<u>TRS-479 (魚、カニ) より引用 ICRP Pub. 114 (褐藻) より引用</u>	<u>22</u>	<u>U-234</u>	<u>8.8E+00</u>	<u>3.5E+01</u>	<u>8.3E+01</u>	<u>TRS-479 より引用</u>	
<u>23</u>	<u>Sn-119m</u>	<u>5.0E+05</u>	<u>5.0E+05</u>	<u>2.0E+05</u>	<u>ICRP Pub. 114、TRS-479 に示されていないため TRS-422 の濃縮係数を引用</u>	<u>23</u>	<u>U-238</u>	<u>8.8E+00</u>	<u>3.5E+01</u>	<u>8.3E+01</u>	<u>TRS-479 より引用</u>	
<u>24</u>	<u>Sn-123</u>	<u>5.0E+05</u>	<u>5.0E+05</u>	<u>2.0E+05</u>	<u>ICRP Pub. 114、TRS-479 に示されていないため TRS-422 の濃縮係数を引用</u>	<u>24</u>	<u>Np-237</u>	<u>2.1E+01</u>	<u>4.3E+02</u>	<u>5.4E+01</u>	<u>TRS-479 (カニ) より引用 ICRP Pub. 114 (魚、褐藻) より引用</u>	
<u>25</u>	<u>Sn-126</u>	<u>5.0E+05</u>	<u>5.0E+05</u>	<u>2.0E+05</u>	<u>ICRP Pub. 114、TRS-479 に示されていないため TRS-422 の濃縮係数を引用</u>	<u>25</u>	<u>Pu-238</u>	2.5E+03	1.7E+03	4.1E+03	TRS-479 より引用	
<u>26</u>	<u>Sb-124</u>	<u>6.0E+02</u>	<u>4.7E+02</u>	<u>1.5E+03</u>	<u>ICRP Pub. 114 (魚、褐藻) より引用</u>	<u>26</u>	<u>Pu-239</u>	2.5E+03	1.7E+03	4.1E+03	TRS-479 より引用	
						<u>27</u>	<u>Pu-240</u>	2.5E+03	1.7E+03	4.1E+03	TRS-479 より引用	
						<u>28</u>	<u>Pu-241</u>	2.5E+03	1.7E+03	4.1E+03	TRS-479 より引用	
						<u>29</u>	<u>Am-241</u>	3.2E+02	9.9E+03	4.3E+02	ICRP Pub. 114 より引用	
						<u>30</u>	<u>Cm-243</u>	1.9E+02	3.2E+04	1.2E+04	TRS-479 (カニ、褐藻) より引用 ICRP Pub. 114 (魚) より引用	
						<u>31</u>	<u>Cm-244</u>	1.9E+02	3.2E+04	1.2E+04	TRS-479 (カニ、褐藻) より引用	

福島第一原子力発電所 特定原子力施設に係る実施計画変更比較表 (参考資料_添付資料 2)

変更前						変更後						変更理由
					<u>TRS-479 (カニ) より引用</u>						ICRP Pub. 114 (魚) より引用	測定・評価対象核種の選定に伴う記載の適正化
<u>27</u>	Sb-125	6.0E+02	4.7E+02	1.5E+03	ICRP Pub. 114 (魚、褐藻) より引用 TRS-479 (カニ) より引用							
<u>28</u>	<u>Te-123m</u>	<u>1.0E+03</u>	<u>1.0E+03</u>	<u>1.0E+04</u>	<u>ICRP Pub. 114 より引用</u>							
<u>29</u>	Te-125m	1.0E+03	1.0E+03	1.0E+04	ICRP Pub. 114 より引用							
<u>30</u>	<u>Te-127</u>	<u>1.0E+03</u>	<u>1.0E+03</u>	<u>1.0E+04</u>	<u>ICRP Pub. 114 より引用</u>							
<u>31</u>	<u>Te-127m</u>	<u>1.0E+03</u>	<u>1.0E+03</u>	<u>1.0E+04</u>	<u>ICRP Pub. 114 より引用</u>							
<u>32</u>	<u>Te-129</u>	<u>二</u>	<u>二</u>	<u>二</u>	<u>親核種 Te-129m にて評価する</u>							
<u>33</u>	<u>Te-129m</u>	<u>1.0E+03</u>	<u>1.0E+03</u>	<u>1.0E+04</u>	<u>ICRP Pub. 114 より引用</u>							
<u>34</u>	I-129	9.0E+00	8.8E+03	4.2E+03	ICRP Pub. 114 (魚) より引用 TRS-479 (カニ、褐藻) より引用							
<u>35</u>	Cs-134	1.2E+02	6.3E+01	9.6E+01	TRS-479 より引用							
<u>36</u>	<u>Cs-135</u>	<u>1.2E+02</u>	<u>6.3E+01</u>	<u>9.6E+01</u>	<u>TRS-479 より引用</u>							
<u>37</u>	<u>Cs-136</u>	<u>1.2E+02</u>	<u>6.3E+01</u>	<u>9.6E+01</u>	<u>TRS-479 より引用</u>							
<u>38</u>	Cs-137	1.2E+02	6.3E+01	9.6E+01	TRS-479 より引用							
<u>39</u>	<u>Ba-137m</u>	<u>二</u>	<u>二</u>	<u>二</u>	<u>親核種 Cs-137 にて評価する</u>							
<u>40</u>	<u>Ba-140</u>	<u>9.6E+00</u>	<u>8.0E+02</u>	<u>1.6E+03</u>	<u>ICRP Pub. 114 より引用</u>							
<u>41</u>	<u>Ce-141</u>	<u>3.9E+02</u>	<u>2.2E+03</u>	<u>2.1E+03</u>	<u>TRS-479 より引用</u>							
<u>42</u>	Ce-144	3.9E+02	2.2E+03	2.1E+03	TRS-479 より引用							
<u>43</u>	<u>Pr-144</u>	<u>二</u>	<u>二</u>	<u>二</u>	<u>親核種 Ce-144 にて評価する</u>							
<u>44</u>	<u>Pr-144m</u>	<u>二</u>	<u>二</u>	<u>二</u>	<u>親核種 Ce-144 にて評価する</u>							
<u>45</u>	<u>Pm-146</u>	<u>7.3E+02</u>	<u>2.4E+04</u>	<u>5.9E+03</u>	<u>同族 Eu の値を使用 (魚、カニ)</u> <u>ICRP114 同族の La の値を使用 (褐藻)</u>							
<u>46</u>	Pm-147	7.3E+02	2.4E+04	5.9E+03	同族 Eu の値を使用 (魚、カニ) ICRP114 同族の La の値を使用 (褐藻)							
<u>47</u>	<u>Pm-148</u>	<u>7.3E+02</u>	<u>2.4E+04</u>	<u>5.9E+03</u>	<u>同族 Eu の値を使用 (魚、カニ)</u> <u>ICRP114 同族の La の値を使用 (褐藻)</u>							
<u>48</u>	<u>Pm-148m</u>	<u>7.3E+02</u>	<u>2.4E+04</u>	<u>5.9E+03</u>	<u>同族 Eu の値を使用 (魚、カニ)</u> <u>ICRP114 同族の La の値を使用 (褐藻)</u>							
<u>49</u>	Sm-151	7.3E+02	2.4E+04	5.9E+03	同族 Eu の値を使用 (魚、カニ) ICRP114 同族の La の値を使用 (褐藻)							
<u>50</u>	<u>Eu-152</u>	<u>7.3E+02</u>	<u>2.4E+04</u>	<u>1.4E+03</u>	<u>ICRP Pub. 114 (魚、カニ) より引用</u> <u>TRS-479 (褐藻) より引用</u>							
<u>51</u>	Eu-154	7.3E+02	2.4E+04	1.4E+03	ICRP Pub. 114 (魚、カニ) より引用 TRS-479 (褐藻) より引用							
<u>52</u>	Eu-155	7.3E+02	2.4E+04	1.4E+03	ICRP Pub. 114 (魚、カニ) より引用 TRS-479 (褐藻) より引用							
<u>53</u>	<u>Gd-153</u>	<u>7.3E+02</u>	<u>2.4E+04</u>	<u>5.9E+03</u>	<u>同族 Eu の値を使用 (魚、カニ)</u> <u>ICRP114 同族の La の値を使用 (褐藻)</u>							
<u>54</u>	<u>Tb-160</u>	<u>6.0E+01</u>	<u>4.0E+03</u>	<u>2.0E+03</u>	<u>ICRP Pub. 114、TRS-479 に示されて</u> <u>いないため TRS-422 の濃縮係数を</u> <u>引用</u>							

福島第一原子力発電所 特定原子力施設に係る実施計画変更比較表 (参考資料_添付資料2)

変更前						変更後	変更理由
<u>55</u>	Pu-238	2.5E+03	1.7E+03	4.1E+03	TRS-479 より引用		測定・評価対象核種の選定に伴う記載の適正化
<u>56</u>	Pu-239	2.5E+03	1.7E+03	4.1E+03	TRS-479 より引用		
<u>57</u>	Pu-240	2.5E+03	1.7E+03	4.1E+03	TRS-479 より引用		
<u>58</u>	Pu-241	2.5E+03	1.7E+03	4.1E+03	TRS-479 より引用		
<u>59</u>	Am-241	3.2E+02	9.9E+03	4.3E+02	TRS-479 より引用		
<u>60</u>	<u>Am-242m</u>	<u>3.2E+02</u>	<u>9.9E+03</u>	<u>4.3E+02</u>	<u>TRS-479 より引用</u>		
<u>61</u>	<u>Am-243</u>	<u>3.2E+02</u>	<u>9.9E+03</u>	<u>4.3E+02</u>	<u>TRS-479 より引用</u>		
<u>62</u>	<u>Cm-242</u>	<u>1.9E+02</u>	<u>3.2E+04</u>	<u>1.2E+04</u>	<u>ICRP Pub. 114 (魚) より引用</u> <u>TRS-479 (カニ、褐藻) より引用</u>		
<u>63</u>	Cm-243	1.9E+02	3.2E+04	1.2E+04	ICRP Pub. 114 (魚) より引用 TRS-479 (カニ、褐藻) より引用		
<u>64</u>	Cm-244	1.9E+02	3.2E+04	1.2E+04	ICRP Pub. 114 (魚) より引用 TRS-479 (カニ、褐藻) より引用		

変更前				変更後				変更理由
表 7-2-4 海水と海底の堆積物の濃度分配係数 (TRS-422、 <u>それ以外は備考に付記</u>)				表 7-2-4 海水と海底の堆積物の濃度分配係数 (TRS-422 <u>より引用</u>)				測定・評価対象核種の選定に伴う記載の適正化
対象核種	濃度分配係数 ((Bq/kg) / (Bq/L))	備考		対象核種	濃度分配係数 ((Bq/kg) / (Bq/L))	備考		
1	H-3	1.0E+00		1	H-3	1.00E+00		
2	C-14	1.0E+03		2	C-14	1.00E+03		
3	Mn-54	2.0E+06		3	Mn-54	2.00E+06		
<u>4</u>	<u>Fe-59</u>	<u>3.0E+08</u>	—	<u>4</u>	Co-60	3.00E+05		
<u>5</u>	<u>Co-58</u>	<u>3.0E+05</u>	—	<u>5</u>	Ni-63	2.00E+04		
<u>6</u>	Co-60	3.0E+05		<u>6</u>	<u>Se-79</u>	<u>3.00E+03</u>	—	
<u>7</u>	Ni-63	2.0E+04		<u>7</u>	Sr-90	8.00E+00		
<u>8</u>	<u>Zn-65</u>	<u>7.0E+04</u>	—	<u>8</u>	Y-90	—	親核種 Sr-90 にて評価する	
<u>9</u>	<u>Rb-86</u>	<u>4.0E+03</u>	出典元で数値が与えられていない核種であるため、同族の Cs の値を使用する	<u>9</u>	Tc-99	1.00E+02		
<u>10</u>	<u>Sr-89</u>	<u>8.0E+00</u>	—	<u>10</u>	Ru-106	4.00E+04		
<u>11</u>	Sr-90	8.0E+00		<u>11</u>	Cd-113m	3.00E+04		
<u>12</u>	Y-90	—	親核種 Sr-90 にて評価する	<u>12</u>	Sb-125	2.00E+03		
<u>13</u>	<u>Y-91</u>	<u>9.0E+05</u>	—	<u>13</u>	Te-125m	1.00E+03		
<u>14</u>	<u>Nb-95</u>	<u>8.0E+05</u>	—	<u>14</u>	I-129	7.00E+01		
<u>15</u>	Tc-99	1.0E+02		<u>15</u>	Cs-134	4.00E+03		
<u>16</u>	<u>Ru-103</u>	<u>4.0E+04</u>	—	<u>16</u>	Cs-137	4.00E+03		
<u>17</u>	Ru-106	4.0E+04		<u>17</u>	Ce-144	3.00E+06		
<u>18</u>	<u>Rh-103m</u>	—	親核種 Ru-103 にて評価する	<u>18</u>	Pm-147	2.00E+06		
<u>19</u>	<u>Rh-106</u>	—	親核種 Ru-106 にて評価する	<u>19</u>	Sm-151	3.00E+06		
<u>20</u>	<u>Ag-110m</u>	<u>1.0E+04</u>	—	<u>20</u>	Eu-154	2.00E+06		
<u>21</u>	Cd-113m	3.0E+04		<u>21</u>	Eu-155	2.00E+06		
<u>22</u>	<u>Cd-115m</u>	<u>3.0E+04</u>	—	<u>22</u>	<u>U-234</u>	<u>1.00E+03</u>	—	
<u>23</u>	<u>Sn-119m</u>	<u>4.0E+06</u>	—	<u>23</u>	<u>U-238</u>	<u>1.00E+03</u>	—	
<u>24</u>	<u>Sn-123</u>	<u>4.0E+06</u>	—	<u>24</u>	<u>Np-237</u>	<u>1.00E+03</u>	—	
<u>25</u>	<u>Sn-126</u>	<u>4.0E+06</u>	—	<u>25</u>	Pu-238	1.00E+05		
<u>26</u>	<u>Sb-124</u>	<u>2.0E+03</u>	—	<u>26</u>	Pu-239	1.00E+05		
<u>27</u>	Sb-125	2.0E+03		<u>27</u>	Pu-240	1.00E+05		
<u>28</u>	<u>Te-123m</u>	<u>1.0E+03</u>	—	<u>28</u>	Pu-241	1.00E+05		
<u>29</u>	Te-125m	1.0E+03		<u>29</u>	Am-241	2.00E+06		
<u>30</u>	<u>Te-127</u>	<u>1.0E+03</u>	—	<u>30</u>	Cm-243	2.00E+06		
<u>31</u>	<u>Te-127m</u>	<u>1.0E+03</u>	—	<u>31</u>	Cm-244	2.00E+06		
<u>32</u>	<u>Te-129</u>	—	親核種 Te-129m にて評価する					
<u>33</u>	<u>Te-129m</u>	<u>1.0E+03</u>	—					
<u>34</u>	I-129	7.0E+01						
<u>35</u>	Cs-134	4.0E+03						
<u>36</u>	<u>Cs-135</u>	<u>4.0E+03</u>	—					
<u>37</u>	<u>Cs-136</u>	<u>4.0E+03</u>	—					
<u>38</u>	Cs-137	4.0E+03						
<u>39</u>	<u>Ba-137m</u>	—	親核種 Cs-137 にて評価する					
<u>40</u>	<u>Ba-140</u>	<u>2.0E+03</u>	—					

福島第一原子力発電所 特定原子力施設に係る実施計画変更比較表 (参考資料_添付資料 2)

変更前				変更後	変更理由
<u>41</u>	<u>Ce-141</u>	<u>3.0E+06</u>	—		測定・評価対象核種の選定に伴う記載の適正化
<u>42</u>	Ce-144	3.0E+06			
<u>43</u>	<u>Pr-144</u>	—	親核種 Ce-144 にて評価する		
<u>44</u>	<u>Pr-144m</u>	—	親核種 Ce-144 にて評価する		
<u>45</u>	<u>Pm-146</u>	<u>2.0E+06</u>	—		
<u>46</u>	Pm-147	2.0E+06			
<u>47</u>	<u>Pm-148</u>	<u>2.0E+06</u>	—		
<u>48</u>	<u>Pm-148m</u>	<u>2.0E+06</u>	—		
<u>49</u>	Sm-151	3.0E+06			
<u>50</u>	<u>Eu-152</u>	<u>2.0E+06</u>	—		
<u>51</u>	Eu-154	2.0E+06			
<u>52</u>	Eu-155	2.0E+06			
<u>53</u>	<u>Gd-153</u>	<u>2.0E+06</u>	—		
<u>54</u>	<u>Tb-160</u>	<u>2.0E+06</u>	—		
<u>55</u>	Pu-238	1.0E+05			
<u>56</u>	Pu-239	1.0E+05			
<u>57</u>	Pu-240	1.0E+05			
<u>58</u>	Pu-241	1.0E+05			
<u>59</u>	Am-241	2.0E+06			
<u>60</u>	<u>Am-242m</u>	<u>2.0E+06</u>	—		
<u>61</u>	<u>Am-243</u>	<u>2.0E+06</u>	—		
<u>62</u>	<u>Cm-242</u>	<u>2.0E+06</u>	—		
<u>63</u>	Cm-243	2.0E+06			
<u>64</u>	Cm-244	2.0E+06			

変更前

変更後

変更理由

7-3. 評価結果

(中略)

7-3-1. 評価に使用する海水中濃度

(中略)

表 7-3-2 評価に使用する海水中濃度 (K4 タンク群の核種組成によるソースターム)

対象核種	年間放出量 (Bq)	評価に使用する海水中濃度 (10km×10km 圏内)
		最下層平均濃度 (Bq/L)
H-3	2.2E+13	6.0E-02
C-14	1.7E+09	4.7E-06
Mn-54	7.8E+05	2.1E-09
<u>Fe-59</u>	<u>2.0E+06</u>	<u>5.4E-09</u>
<u>Co-58</u>	<u>9.3E+05</u>	<u>2.5E-09</u>
Co-60	5.1E+07	1.4E-07
Ni-63	2.5E+08	6.9E-07
<u>Zn-65</u>	<u>1.7E+06</u>	<u>4.7E-09</u>
<u>Rb-86</u>	<u>2.2E+07</u>	<u>6.0E-08</u>
<u>Sr-89</u>	<u>1.2E+07</u>	<u>3.2E-08</u>
Sr-90	2.5E+07	6.9E-08
Y-90	2.5E+07	6.9E-08
<u>Y-91</u>	<u>2.5E+08</u>	<u>6.9E-07</u>
<u>Nb-95</u>	<u>1.2E+06</u>	<u>3.2E-09</u>
Tc-99	8.1E+07	2.2E-07
<u>Ru-103</u>	<u>1.2E+06</u>	<u>3.2E-09</u>
Ru-106	1.9E+08	5.1E-07
<u>Rh-103m</u>	<u>1.2E+06</u>	<u>3.2E-09</u>
<u>Rh-106</u>	<u>1.9E+08</u>	<u>5.1E-07</u>
<u>Ag-110m</u>	<u>6.5E+05</u>	<u>1.8E-09</u>
Cd-113m	2.1E+06	5.7E-09
<u>Cd-115m</u>	<u>7.4E+07</u>	<u>2.0E-07</u>
<u>Sn-119m</u>	<u>2.0E+07</u>	<u>5.4E-08</u>
<u>Sn-123</u>	<u>1.4E+08</u>	<u>3.8E-07</u>
<u>Sn-126</u>	<u>3.1E+06</u>	<u>8.5E-09</u>
<u>Sb-124</u>	<u>1.1E+06</u>	<u>3.0E-09</u>
Sb-125	3.8E+07	1.0E-07
<u>Te-123m</u>	<u>1.1E+06</u>	<u>2.9E-09</u>
Te-125m	3.8E+07	1.0E-07
<u>Te-127</u>	<u>3.7E+07</u>	<u>1.0E-07</u>
<u>Te-127m</u>	<u>3.7E+07</u>	<u>1.0E-07</u>
<u>Te-129</u>	<u>9.4E+06</u>	<u>2.6E-08</u>

7-3. 評価結果

(中略)

7-3-1. 評価に使用する海水中濃度

(中略)

表 7-3-2 評価に使用する海水中濃度 (K4 タンク群の核種組成によるソースターム)

対象核種	年間放出量 (Bq)	評価に使用する海水中濃度 (10km×10km 圏内)
		最下層平均濃度 (Bq/L)
H-3	2.2E+13	6.0E-02
C-14	1.7E+09	4.7E-06
Mn-54	7.8E+05	2.1E-09
Co-60	5.1E+07	1.4E-07
Ni-63	2.5E+08	6.9E-07
<u>Se-79</u>	<u>1.7E+08</u>	<u>4.7E-07</u>
Sr-90	2.5E+07	6.9E-08
Y-90	2.5E+07	6.9E-08
Tc-99	8.1E+07	2.2E-07
Ru-106	1.9E+08	5.1E-07
Cd-113m	2.1E+06	5.7E-09
Sb-125	3.8E+07	1.0E-07
Te-125m	3.8E+07	1.0E-07
I-129	2.4E+08	6.6E-07
Cs-134	5.2E+06	1.4E-08
Cs-137	4.9E+07	1.3E-07
Ce-144	7.3E+06	2.0E-08
Pm-147	2.2E+07	6.0E-08
Sm-151	1.0E+05	2.8E-10
Eu-154	1.4E+06	3.8E-09
Eu-155	3.8E+06	1.0E-08
<u>U-234</u>	<u>7.3E+04</u>	<u>2.0E-10</u>
<u>U-238</u>	<u>7.3E+04</u>	<u>2.0E-10</u>
<u>Np-237</u>	<u>7.3E+04</u>	<u>2.0E-10</u>
Pu-238	7.3E+04	2.0E-10
Pu-239	7.3E+04	2.0E-10
Pu-240	7.3E+04	2.0E-10
Pu-241	3.2E+06	8.8E-09
Am-241	7.3E+04	2.0E-10
Cm-243	7.3E+04	2.0E-10
Cm-244	7.3E+04	2.0E-10
対象とする被ばく評価		環境防護

測定・評価対象核種の選定に伴う記載の適正化

福島第一原子力発電所 特定原子力施設に係る実施計画変更比較表 (参考資料_添付資料 2)

変更前			変更後	変更理由
<u>Te-129m</u>	<u>3.7E+07</u>	<u>1.0E-07</u>		測定・評価対象核種の選定に伴う記載の適正化
I-129	2.4E+08	6.6E-07		
Cs-134	5.2E+06	1.4E-08		
<u>Cs-135</u>	<u>2.9E+02</u>	<u>7.9E-13</u>		
<u>Cs-136</u>	<u>3.5E+06</u>	<u>9.5E-09</u>		
Cs-137	4.9E+07	1.3E-07		
<u>Ba-137m</u>	<u>4.9E+07</u>	<u>1.3E-07</u>		
<u>Ba-140</u>	<u>1.1E+07</u>	<u>3.0E-08</u>		
<u>Ce-141</u>	<u>2.9E+06</u>	<u>7.9E-09</u>		
Ce-144	7.3E+06	2.0E-08		
<u>Pr-144</u>	<u>7.3E+06</u>	<u>2.0E-08</u>		
<u>Pr-144m</u>	<u>7.3E+06</u>	<u>2.0E-08</u>		
<u>Pm-146</u>	<u>1.1E+07</u>	<u>3.1E-08</u>		
Pm-147	2.2E+07	6.0E-08		
<u>Pm-148</u>	<u>5.8E+07</u>	<u>1.6E-07</u>		
<u>Pm-148m</u>	<u>9.7E+05</u>	<u>2.7E-09</u>		
Sm-151	1.0E+05	2.8E-10		
<u>Eu-152</u>	<u>3.2E+06</u>	<u>8.8E-09</u>		
Eu-154	1.4E+06	3.8E-09		
Eu-155	3.8E+06	1.0E-08		
<u>Gd-153</u>	<u>3.7E+06</u>	<u>1.0E-08</u>		
<u>Tb-160</u>	<u>3.2E+06</u>	<u>8.8E-09</u>		
Pu-238	7.3E+04	2.0E-10		
Pu-239	7.3E+04	2.0E-10		
Pu-240	7.3E+04	2.0E-10		
Pu-241	3.2E+06	8.8E-09		
Am-241	7.3E+04	2.0E-10		
<u>Am-242m</u>	<u>4.5E+03</u>	<u>1.2E-11</u>		
<u>Am-243</u>	<u>7.3E+04</u>	<u>2.0E-10</u>		
<u>Cm-242</u>	<u>7.3E+04</u>	<u>2.0E-10</u>		
Cm-243	7.3E+04	2.0E-10		
Cm-244	7.3E+04	2.0E-10		
対象とする被ばく評価		環境防護		

福島第一原子力発電所 特定原子力施設に係る実施計画変更比較表 (参考資料_添付資料 2)

変更前			変更後	変更理由
<u>Ba-137m</u>	<u>5.1E+06</u>	<u>1.4E-08</u>		測定・評価対象核種の選定に伴う記載の適正化
<u>Ba-140</u>	<u>5.4E+06</u>	<u>1.5E-08</u>		
<u>Ce-141</u>	<u>7.0E+06</u>	<u>1.9E-08</u>		
Ce-144	1.5E+07	4.2E-08		
<u>Pr-144</u>	<u>1.5E+07</u>	<u>4.2E-08</u>		
<u>Pr-144m</u>	<u>1.5E+07</u>	<u>4.2E-08</u>		
<u>Pm-146</u>	<u>1.8E+06</u>	<u>4.9E-09</u>		
Pm-147	2.1E+07	5.9E-08		
<u>Pm-148</u>	<u>6.2E+06</u>	<u>1.7E-08</u>		
<u>Pm-148m</u>	<u>1.3E+06</u>	<u>3.5E-09</u>		
Sm-151	3.0E+05	8.0E-10		
<u>Eu-152</u>	<u>7.5E+06</u>	<u>2.0E-08</u>		
Eu-154	3.0E+06	8.0E-09		
Eu-155	9.1E+06	2.5E-08		
<u>Gd-153</u>	<u>7.0E+06</u>	<u>1.9E-08</u>		
<u>Tb-160</u>	<u>3.8E+06</u>	<u>1.0E-08</u>		
Pu-238	8.9E+05	2.4E-09		
Pu-239	8.9E+05	2.4E-09		
Pu-240	8.9E+05	2.4E-09		
Pu-241	3.2E+07	8.8E-08		
Am-241	8.9E+05	2.4E-09		
<u>Am-242m</u>	<u>1.6E+04</u>	<u>4.3E-11</u>		
<u>Am-243</u>	<u>8.9E+05</u>	<u>2.4E-09</u>		
<u>Cm-242</u>	<u>8.9E+05</u>	<u>2.4E-09</u>		
Cm-243	8.9E+05	2.4E-09		
Cm-244	8.9E+05	2.4E-09		
対象とする被ばく評価		環境防護		

福島第一原子力発電所 特定原子力施設に係る実施計画変更比較表 (参考資料_添付資料 2)

変更前			変更後			変更理由
<u>Ba-137m</u>	<u>2.7E+07</u>	<u>7.3E-08</u>				測定・評価対象核種の選定に伴う記載の適正化
<u>Ba-140</u>	<u>1.4E+07</u>	<u>3.8E-08</u>				
<u>Ce-141</u>	<u>9.8E+06</u>	<u>2.7E-08</u>				
Ce-144	4.5E+07	1.2E-07				
<u>Pr-144</u>	<u>4.5E+07</u>	<u>1.2E-07</u>				
<u>Pr-144m</u>	<u>4.5E+07</u>	<u>1.2E-07</u>				
<u>Pm-146</u>	<u>5.1E+06</u>	<u>1.4E-08</u>				
Pm-147	5.9E+07	1.6E-07				
<u>Pm-148</u>	<u>3.7E+07</u>	<u>1.0E-07</u>				
<u>Pm-148m</u>	<u>3.3E+06</u>	<u>9.1E-09</u>				
Sm-151	8.1E+05	2.2E-09				
<u>Eu-152</u>	<u>1.5E+07</u>	<u>4.2E-08</u>				
Eu-154	8.1E+06	2.2E-08				
Eu-155	1.5E+07	4.0E-08				
<u>Gd-153</u>	<u>1.5E+07</u>	<u>4.2E-08</u>				
<u>Tb-160</u>	<u>1.1E+07</u>	<u>3.1E-08</u>				
Pu-238	2.3E+06	6.2E-09				
Pu-239	2.3E+06	6.2E-09				
Pu-240	2.3E+06	6.2E-09				
Pu-241	8.1E+07	2.2E-07				
Am-241	2.3E+06	6.2E-09				
<u>Am-242m</u>	<u>4.2E+04</u>	<u>1.1E-10</u>				
<u>Am-243</u>	<u>2.3E+06</u>	<u>6.2E-09</u>				
<u>Cm-242</u>	<u>2.3E+06</u>	<u>6.2E-09</u>				
Cm-243	2.3E+06	6.2E-09				
Cm-244	2.3E+06	6.2E-09				
対象とする被ばく評価		環境防護				

変更前		変更後				変更理由																																							
<p>7-3-2. 被ばく評価結果</p> <p>標準動植物に対する被ばく評価の結果は表 7-3-5 のとおり。いずれの結果も、誘導考慮参考レベルの下限値と比べて <u>10,000 分の 1</u> 以下の低い線量率であった。</p>		<p>7-3-2. 被ばく評価結果</p> <p>標準動植物に対する被ばく評価の結果は表 7-3-5 のとおり。いずれの結果も、誘導考慮参考レベルの下限値と比べて <u>100,000 分の 1</u> 以下の低い線量率であった。</p>				<p>測定・評価対象核種の選定に伴う記載の適正化</p>																																							
<p>表 7-3-5 環境防護に関する評価結果</p> <table border="1"> <thead> <tr> <th rowspan="2">評価 ケース</th> <th colspan="3">実測値によるソースターム</th> </tr> <tr> <th>i. K4 タンク群</th> <th>ii. J1-C タンク群</th> <th>iii. J1-G タンク群</th> </tr> </thead> <tbody> <tr> <td rowspan="3">被ばく (mGy/日)</td> <td>扁平魚</td> <td><u>2E-05</u></td> <td><u>2E-05</u></td> <td><u>6E-05</u></td> </tr> <tr> <td>カニ</td> <td><u>2E-05</u></td> <td><u>2E-05</u></td> <td><u>6E-05</u></td> </tr> <tr> <td>褐藻</td> <td><u>2E-05</u></td> <td><u>2E-05</u></td> <td><u>6E-05</u></td> </tr> </tbody> </table> <p>誘導考慮参考レベル(DCRL) [29] 扁平魚：1-10 mGy/日 カニ：10-100mGy/日 褐藻：1-10mGy/日</p>		評価 ケース	実測値によるソースターム				i. K4 タンク群	ii. J1-C タンク群	iii. J1-G タンク群	被ばく (mGy/日)	扁平魚	<u>2E-05</u>	<u>2E-05</u>	<u>6E-05</u>	カニ	<u>2E-05</u>	<u>2E-05</u>	<u>6E-05</u>	褐藻	<u>2E-05</u>	<u>2E-05</u>	<u>6E-05</u>	<p>表 7-3-5 環境防護に関する評価結果</p> <table border="1"> <thead> <tr> <th rowspan="2">評価 ケース</th> <th colspan="3">実測値によるソースターム</th> </tr> <tr> <th>i. K4 タンク群</th> <th>ii. J1-C タンク群</th> <th>iii. J1-G タンク群</th> </tr> </thead> <tbody> <tr> <td rowspan="3">被ばく (mGy/日)</td> <td>扁平魚</td> <td><u>9E-07</u></td> <td><u>5E-07</u></td> <td><u>1E-06</u></td> </tr> <tr> <td>カニ</td> <td><u>9E-07</u></td> <td><u>4E-07</u></td> <td><u>1E-06</u></td> </tr> <tr> <td>褐藻</td> <td><u>1E-06</u></td> <td><u>5E-07</u></td> <td><u>1E-06</u></td> </tr> </tbody> </table> <p>誘導考慮参考レベル(DCRL) [29] 扁平魚：1-10 mGy/日 カニ：10-100mGy/日 褐藻：1-10mGy/日</p>				評価 ケース	実測値によるソースターム			i. K4 タンク群	ii. J1-C タンク群	iii. J1-G タンク群	被ばく (mGy/日)	扁平魚	<u>9E-07</u>	<u>5E-07</u>	<u>1E-06</u>	カニ	<u>9E-07</u>	<u>4E-07</u>	<u>1E-06</u>	褐藻	<u>1E-06</u>	<u>5E-07</u>
評価 ケース	実測値によるソースターム																																												
	i. K4 タンク群	ii. J1-C タンク群	iii. J1-G タンク群																																										
被ばく (mGy/日)	扁平魚	<u>2E-05</u>	<u>2E-05</u>	<u>6E-05</u>																																									
	カニ	<u>2E-05</u>	<u>2E-05</u>	<u>6E-05</u>																																									
	褐藻	<u>2E-05</u>	<u>2E-05</u>	<u>6E-05</u>																																									
評価 ケース	実測値によるソースターム																																												
	i. K4 タンク群	ii. J1-C タンク群	iii. J1-G タンク群																																										
被ばく (mGy/日)	扁平魚	<u>9E-07</u>	<u>5E-07</u>	<u>1E-06</u>																																									
	カニ	<u>9E-07</u>	<u>4E-07</u>	<u>1E-06</u>																																									
	褐藻	<u>1E-06</u>	<u>5E-07</u>	<u>1E-06</u>																																									

福島第一原子力発電所 特定原子力施設に係る実施計画変更比較表（参考資料_添付資料2）

変更前	変更後	変更理由
<p>8. 評価に係る不確かさに関する考察</p> <p>(中略)</p> <p>8-1. ソースタームの選択に含まれる不確かさ ソースタームの不確かさとして、以下の項目が挙げられる。</p> <p>8-1-1. 核種組成の不確かさ（認識的不確かさ）</p> <p>(中略)</p> <p>一方で、3つのソースタームによる被ばく評価値のうち、K4タンク群によるソースタームと <u>J1-G</u> タンク群によるソースタームの間には、<u>5倍程度の差がみられている</u>。トリチウム濃度の差は大きくないことから、この差は主に核種組成の違いによるものであるが、<u>評価においては、短半減期核種も含め、不検出核種も検出下限値に含まれているものとして保守的に評価しており、添付 IX「実測値によるソースタームにおける不検出核種の寄与について」に示したとおり、被ばく評価値の7割以上は不検出核種による寄与であるから、ソースタームの不確かさの原因は、主に不検出核種の検出下限値の違いによる部分が大きいと考えられる。</u></p> <p><u>一方</u>、3つのタンクの核種組成は、告示濃度比総和が0.3前後であり、最も被ばく評価値が大きい <u>J1-G</u> タンク群の核種組成の告示濃度比総和は <u>0.22</u> である。放出管理上の制限値が告示濃度比総和1未満であるので、告示濃度比総和が1に近いALPS処理水を放出する場合、被ばくは <u>4~5</u> 倍程度となる可能性がある。</p> <p>また、ALPS処理水のトリチウム濃度が低い場合、逆に排水量は増えるためトリチウム以外の核種の放出量が増えて被ばくが増える、といったトリチウム濃度による不確かさがあるが、排水量にも最大で500m³/日という制約があり、年間排水量は1.5E+08L（設備利用率80%）と、K4タンク群（年間排水量1.2E+08L）の1.25倍、J1-Gタンク群（年間排水量8.1E+07L）の2倍程度に過ぎない。</p> <p>8-1-2. 分析の不確かさ（偶然的な不確かさ）</p> <p>ソースタームの設定に使用した3つのタンク群の核種組成は、分析の不確かさを含んでいる。分析の不確かさによる被ばく評価値への影響を確認するため、J1-Cタンク群の分析結果で求めた拡張不確かさを、被ばく評価値の大きな <u>J1-G</u> タンク群の測定結果に適用し、通常時の被ばく評価を行った。 <u>J1-G</u> タンク群の核種組成に拡張不確かさを考慮した核種組成を表8-1、設定したソースタームおよび評価に使用した海水濃度を表8-2、被ばく評価結果を表8-3に示す。</p> <p>分析の不確かさを考慮したソースタームは、考慮しないソースタームにくらべて1.5倍程度の被ばく評価結果となっていることから、分析の不確かさによる被ばく評価の不確かさは2倍に満たない程度と考えられる。</p> <p>8-1-3. ソースタームの不確かさのまとめ</p> <p>ソースタームの不確かさについて、タンク群の核種組成による差がJ1-Gタンク群によるソースタームを中心として <u>±5倍</u> 程度あり、さらに分析の不確かさが±1.5倍程度はありとされる。</p>	<p>8. 評価に係る不確かさに関する考察</p> <p>(中略)</p> <p>8-1. ソースタームの選択に含まれる不確かさ ソースタームの不確かさとして、以下の項目が挙げられる。</p> <p>8-1-1. 核種組成の不確かさ（認識的不確かさ）</p> <p>(中略)</p> <p>一方で、<u>今回対象核種の見直しを行った結果、不検出核種による被ばく評価値への影響は小さくなった</u>。3つのソースタームによる被ばく評価値のうち、K4タンク群によるソースタームと <u>J1-C</u> タンク群によるソースタームの間には、<u>4倍程度の差がみられているが、これはトリチウム濃度の差によりALPS処理水の放出水量がK4タンク群の方が約4倍多いことが理由として考えられる。一方、トリチウム濃度の差が小さいK4タンク群によるソースタームとJ1-Gタンク群のソースタームの間では、被ばく評価値の差は2倍程度と小さい</u>。トリチウム濃度の差は大きくないことから、この差は主に核種組成の違いによるものであるが、<u>核種組成の違いによる差は小さくなっている</u>。</p> <p>3つのタンクの核種組成は、告示濃度比総和が <u>0.1~0.3程度</u> であり、最も被ばく評価値が大きい <u>K4</u> タンク群の核種組成の告示濃度比総和は <u>0.28</u> である。放出管理上の制限値が告示濃度比総和1未満であるので、告示濃度比総和が1に近いALPS処理水を放出する場合、被ばくは <u>3~4</u> 倍程度となる可能性がある。</p> <p>また、ALPS処理水のトリチウム濃度が低い場合、逆に排水量は増えるためトリチウム以外の核種の放出量が増えて被ばくが増える、といったトリチウム濃度による不確かさがあるが、排水量にも最大で500m³/日という <u>設備上の制約があり、トリチウム濃度が低い場合でも年間排水量は最大1.5E+08L</u>（設備利用率80%）と、K4タンク群（年間排水量1.2E+08L）の1.25倍、J1-Gタンク群（年間排水量8.1E+07L）の2倍程度に過ぎない。</p> <p>8-1-2. 分析の不確かさ（偶然的な不確かさ）</p> <p>ソースタームの設定に使用した3つのタンク群の核種組成は、分析の不確かさを含んでいる。分析の不確かさによる被ばく評価値への影響を確認するため、J1-Cタンク群の分析結果で求めた拡張不確かさを、被ばく評価値の大きな <u>K4</u> タンク群の測定結果に適用し、通常時の被ばく評価を行った。 <u>K4</u> タンク群の核種組成に拡張不確かさを考慮した核種組成を表8-1、設定したソースタームおよび評価に使用した海水濃度を表8-2、被ばく評価結果を表8-3に示す。</p> <p>分析の不確かさを考慮したソースタームは、考慮しないソースタームにくらべて1.5倍程度の被ばく評価結果となっていることから、分析の不確かさによる被ばく評価の不確かさは2倍に満たない程度と考えられる。</p> <p>8-1-3. ソースタームの不確かさのまとめ</p> <p>ソースタームの不確かさについて、タンク群の核種組成による差がJ1-Gタンク群によるソースタームを中心として <u>±2倍程度、トリチウム濃度による不確かさが2倍程度</u> あり、さらに分析の不確かさが±1.5倍程度はありとされる。</p>	<p>測定・評価対象核種の見直しに伴う記載の適正化</p>

変更前					変更後					変更理由
表 8-1 J1-G タンク群の核種組成に検出の不確かさを考慮した核種組成					表 8-1 K4 タンク群の核種組成に検出の不確かさを考慮した核種組成					測定・評価対象核種の見直しに伴う記載の適正化
対象核種	告示濃度限度 (Bq/L)	J1-G タンク群の核種組成 (Bq/L)	拡張不確かさを考慮した J1-G タンク群の核種組成 (Bq/L)	告示濃度比	対象核種	告示濃度限度 (Bq/L)	K4 タンク群の核種組成 (Bq/L)	拡張不確かさを考慮した K4 タンク群の核種組成 (Bq/L)	告示濃度比	
H-3	6.0E+04	2.7E+05	2.7E+05	—	H-3	6.0E+04	1.9E+05	1.9E+05	—	
C-14	2.0E+03	1.6E+01	2.0E+01	1.0E-02	C-14	2.0E+03	1.5E+01	1.9E+01	9.4E-03	
Mn-54	1.0E+03	3.8E-02	6.4E-02	6.4E-05	Mn-54	1.0E+03	6.7E-03	1.1E-02	1.1E-05	
<u>Fe-59</u>	<u>4.0E+02</u>	<u>7.2E-02</u>	<u>1.2E-01</u>	<u>3.0E-04</u>	Co-60	2.0E+02	4.4E-01	5.2E-01	2.6E-03	
<u>Co-58</u>	<u>1.0E+03</u>	<u>3.7E-02</u>	<u>6.2E-02</u>	<u>6.2E-05</u>	Ni-63	6.0E+03	2.2E+00	2.3E+00	3.8E-04	
Co-60	2.0E+02	2.3E-01	2.7E-01	1.4E-03	<u>Se-79</u>	<u>2.0E+02</u>	<u>1.5E+00</u>	<u>1.6E+00</u>	<u>7.8E-03</u>	
Ni-63	6.0E+03	8.8E+00	9.2E+00	1.5E-03	Sr-90	3.0E+01	2.2E-01	2.9E-01	9.6E-03	
<u>Zn-65</u>	<u>2.0E+02</u>	<u>8.0E-02</u>	<u>1.3E-01</u>	<u>6.7E-04</u>	Y-90	3.0E+02	2.2E-01	2.9E-01	9.6E-04	
<u>Rb-86</u>	<u>3.0E+02</u>	<u>4.7E-01</u>	<u>7.9E-01</u>	<u>2.6E-03</u>	Tc-99	1.0E+03	7.0E-01	7.1E-01	7.1E-04	
<u>Sr-89</u>	<u>3.0E+02</u>	<u>4.5E-02</u>	<u>5.3E-02</u>	<u>1.8E-04</u>	Ru-106	1.0E+02	1.6E+00	2.0E+00	2.0E-02	
Sr-90	3.0E+01	3.2E-02	4.2E-02	1.4E-03	Cd-113m	4.0E+01	1.8E-02	1.9E-02	4.7E-04	
Y-90	3.0E+02	3.2E-02	4.2E-02	1.4E-04	Sb-125	8.0E+02	3.3E-01	4.7E-01	5.9E-04	
<u>Y-91</u>	<u>3.0E+02</u>	<u>1.2E+01</u>	<u>2.0E+01</u>	<u>6.6E-02</u>	Te-125m	9.0E+02	3.3E-01	4.7E-01	5.3E-04	
<u>Nb-95</u>	<u>1.0E+03</u>	<u>4.7E-02</u>	<u>7.9E-02</u>	<u>7.9E-05</u>	I-129	9.0E+00	2.1E+00	2.4E+00	2.7E-01	
Tc-99	1.0E+03	1.3E+00	1.3E+00	1.3E-03	Cs-134	6.0E+01	4.5E-02	7.6E-02	1.3E-03	
<u>Ru-103</u>	<u>1.0E+03</u>	<u>5.1E-02</u>	<u>8.6E-02</u>	<u>8.6E-05</u>	Cs-137	9.0E+01	4.2E-01	5.1E-01	5.7E-03	
Ru-106	1.0E+02	4.8E-01	6.1E-01	6.1E-03	Ce-144	2.0E+02	6.3E-02	1.1E-01	5.4E-04	
<u>Rh-103m</u>	<u>2.0E+05</u>	<u>5.1E-02</u>	<u>8.6E-02</u>	<u>4.3E-07</u>	Pm-147	3.0E+03	1.9E-01	3.2E-01	1.1E-04	
<u>Rh-106</u>	<u>3.0E+05</u>	<u>4.8E-01</u>	<u>6.1E-01</u>	<u>2.0E-06</u>	Sm-151	8.0E+03	9.0E-04	1.5E-03	1.9E-07	
<u>Ag-110m</u>	<u>3.0E+02</u>	<u>4.0E-02</u>	<u>6.7E-02</u>	<u>2.2E-04</u>	Eu-154	4.0E+02	1.2E-02	2.0E-02	5.1E-05	
Cd-113m	4.0E+01	8.6E-02	9.0E-02	2.2E-03	Eu-155	3.0E+03	3.3E-02	5.5E-02	1.8E-05	
<u>Cd-115m</u>	<u>3.0E+02</u>	<u>2.3E+00</u>	<u>4.5E+00</u>	<u>1.5E-02</u>	<u>U-234</u>	<u>2.0E+01</u>	<u>6.3E-04</u>	<u>7.5E-04</u>	<u>3.8E-05</u>	
<u>Sn-119m</u>	<u>2.0E+03</u>	<u>4.0E+01</u>	<u>6.7E+01</u>	<u>3.4E-02</u>	<u>U-238</u>	<u>2.0E+01</u>	<u>6.3E-04</u>	<u>7.5E-04</u>	<u>3.8E-05</u>	
<u>Sn-123</u>	<u>4.0E+02</u>	<u>6.3E+00</u>	<u>1.1E+01</u>	<u>2.6E-02</u>	<u>Np-237</u>	<u>9.0E+00</u>	<u>6.3E-04</u>	<u>7.5E-04</u>	<u>8.4E-05</u>	
<u>Sn-126</u>	<u>2.0E+02</u>	<u>1.5E-01</u>	<u>2.5E-01</u>	<u>1.3E-03</u>	Pu-238	4.0E+00	6.3E-04	7.5E-04	1.9E-04	
<u>Sb-124</u>	<u>3.0E+02</u>	<u>8.4E-02</u>	<u>1.4E-01</u>	<u>4.7E-04</u>	Pu-239	4.0E+00	6.3E-04	7.5E-04	1.9E-04	
Sb-125	8.0E+02	1.4E-01	2.0E-01	2.5E-04	Pu-240	4.0E+00	6.3E-04	7.5E-04	1.9E-04	
<u>Te-123m</u>	<u>6.0E+02</u>	<u>6.7E-02</u>	<u>1.1E-01</u>	<u>1.9E-04</u>	Pu-241	2.0E+02	2.8E-02	3.3E-02	1.7E-04	
Te-125m	9.0E+02	1.4E-01	2.0E-01	2.2E-04	Am-241	5.0E+00	6.3E-04	7.5E-04	1.5E-04	
<u>Te-127</u>	<u>5.0E+03</u>	<u>4.3E+00</u>	<u>7.5E+00</u>	<u>1.5E-03</u>	Cm-243	6.0E+00	6.3E-04	7.5E-04	1.3E-04	
<u>Te-127m</u>	<u>3.0E+02</u>	<u>4.5E+00</u>	<u>7.9E+00</u>	<u>2.6E-02</u>	Cm-244	7.0E+00	6.3E-04	7.5E-04	1.1E-04	
<u>Te-129</u>	<u>1.0E+04</u>	<u>5.9E-01</u>	<u>1.0E+00</u>	<u>1.0E-04</u>	告示濃度比総和				3.3E-01	
<u>Te-129m</u>	<u>3.0E+02</u>	<u>1.2E+00</u>	<u>2.1E+00</u>	<u>7.1E-03</u>						
I-129	9.0E+00	3.3E-01	3.8E-01	4.2E-02						
Cs-134	6.0E+01	6.7E-02	1.1E-01	1.9E-03						

福島第一原子力発電所 特定原子力施設に係る実施計画変更比較表 (参考資料_添付資料2)

変更前					変更後	変更理由
<u>Cs-135</u>	<u>6.0E+02</u>	<u>2.1E-06</u>	<u>2.6E-06</u>	<u>4.3E-09</u>		測定・評価対象核種の選定に伴う記載の適正化
<u>Cs-136</u>	<u>3.0E+02</u>	<u>3.6E-02</u>	<u>6.1E-02</u>	<u>2.0E-04</u>		
Cs-137	9.0E+01	3.3E-01	4.0E-01	4.5E-03		
<u>Ba-137m</u>	<u>8.0E+05</u>	<u>3.3E-01</u>	<u>4.0E-01</u>	<u>5.0E-07</u>		
<u>Ba-140</u>	<u>3.0E+02</u>	<u>1.7E-01</u>	<u>2.9E-01</u>	<u>9.6E-04</u>		
<u>Ce-141</u>	<u>1.0E+03</u>	<u>1.2E-01</u>	<u>2.0E-01</u>	<u>2.0E-04</u>		
Ce-144	2.0E+02	5.5E-01	9.4E-01	4.7E-03		
<u>Pr-144</u>	<u>2.0E+04</u>	<u>5.5E-01</u>	<u>9.4E-01</u>	<u>4.7E-05</u>		
<u>Pr-144m</u>	<u>4.0E+04</u>	<u>5.5E-01</u>	<u>9.4E-01</u>	<u>2.3E-05</u>		
<u>Pm-146</u>	<u>9.0E+02</u>	<u>6.3E-02</u>	<u>1.1E-01</u>	<u>1.2E-04</u>		
Pm-147	3.0E+03	7.2E-01	1.2E+00	4.1E-04		
<u>Pm-148</u>	<u>3.0E+02</u>	<u>4.5E-01</u>	<u>7.6E-01</u>	<u>2.5E-03</u>		
<u>Pm-148m</u>	<u>5.0E+02</u>	<u>4.1E-02</u>	<u>6.9E-02</u>	<u>1.4E-04</u>		
Sm-151	8.0E+03	1.0E-02	1.7E-02	2.1E-06		
<u>Eu-152</u>	<u>6.0E+02</u>	<u>1.9E-01</u>	<u>3.2E-01</u>	<u>5.3E-04</u>		
Eu-154	4.0E+02	1.0E-01	1.7E-01	4.3E-04		
Eu-155	3.0E+03	1.8E-01	3.0E-01	1.0E-04		
<u>Gd-153</u>	<u>3.0E+03</u>	<u>1.9E-01</u>	<u>3.2E-01</u>	<u>1.1E-04</u>		
<u>Tb-160</u>	<u>5.0E+02</u>	<u>1.4E-01</u>	<u>2.4E-01</u>	<u>4.7E-04</u>		
Pu-238	4.0E+00	2.8E-02	3.3E-02	8.4E-03		
Pu-239	4.0E+00	2.8E-02	3.3E-02	8.4E-03		
Pu-240	4.0E+00	2.8E-02	3.3E-02	8.4E-03		
Pu-241	2.0E+02	1.0E+00	1.2E+00	6.0E-03		
Am-241	5.0E+00	2.8E-02	3.3E-02	6.7E-03		
<u>Am-242m</u>	<u>5.0E+00</u>	<u>5.1E-04</u>	<u>6.1E-04</u>	<u>1.2E-04</u>		
<u>Am-243</u>	<u>5.0E+00</u>	<u>2.8E-02</u>	<u>3.3E-02</u>	<u>6.7E-03</u>		
<u>Cm-242</u>	<u>6.0E+01</u>	<u>2.8E-02</u>	<u>3.3E-02</u>	<u>5.6E-04</u>		
Cm-243	6.0E+00	2.8E-02	3.3E-02	5.6E-03		
Cm-244	7.0E+00	2.8E-02	3.3E-02	4.8E-03		
告示濃度比総和				3.2E-01		

変更前					変更後					変更理由
表 8-2 評価に使用する海水濃度 (J1-G タンク群の核種組成に検出の不確かさを考慮した核種組成によるソースターム)					表 8-2 評価に使用する海水濃度 (K4 タンク群の核種組成に検出の不確かさを考慮した核種組成によるソースターム)					測定・評価対象核種の見直しに伴う記載の適正化
対象核種	ソースターム (年間放出量) (Bq)	評価に使用する海水濃度 (Bq/L)			対象核種	ソースターム (年間放出量) (Bq)	評価に使用する海水濃度 (Bq/L)			
		10km×10km 圏内全層平均	10km×10km 圏内最上層平均	砂浜評価地点全層平均			10km×10km 圏内全層平均	10km×10km 圏内最上層平均	砂浜評価地点全層平均	
H-3	2.2E+13	5.6E-02	1.2E-01	9.0E-01	H-3	2.2E+13	5.6E-02	1.2E-01	8.8E-01	
C-14	6.1E+08	1.5E-06	3.3E-06	2.5E-05	C-14	2.2E+09	5.6E-06	1.2E-05	8.7E-05	
Mn-54	1.7E+06	4.4E-09	9.4E-09	7.0E-08	Mn-54	1.3E+06	3.3E-09	7.1E-09	5.2E-08	
<u>Fe-59</u>	<u>3.9E+06</u>	<u>1.0E-08</u>	<u>2.1E-08</u>	<u>1.6E-07</u>	Co-60	6.0E+07	1.5E-07	3.3E-07	2.4E-06	
<u>Co-58</u>	<u>1.9E+06</u>	<u>4.7E-09</u>	<u>1.0E-08</u>	<u>7.6E-08</u>	Ni-63	2.7E+08	6.8E-07	1.4E-06	1.1E-05	
Co-60	1.0E+07	2.7E-08	5.7E-08	4.3E-07	<u>Se-79</u>	<u>1.8E+08</u>	<u>4.6E-07</u>	<u>9.9E-07</u>	<u>7.3E-06</u>	
Ni-63	2.4E+08	6.1E-07	1.3E-06	9.7E-06	Sr-90	3.3E+07	8.5E-08	1.8E-07	1.3E-06	
<u>Zn-65</u>	<u>4.2E+06</u>	<u>1.1E-08</u>	<u>2.3E-08</u>	<u>1.7E-07</u>	Y-90	3.3E+07	8.5E-08	1.8E-07	1.3E-06	
<u>Rb-86</u>	<u>2.3E+07</u>	<u>5.7E-08</u>	<u>1.2E-07</u>	<u>9.2E-07</u>	Tc-99	8.2E+07	2.1E-07	4.5E-07	3.3E-06	
<u>Sr-89</u>	<u>1.7E+06</u>	<u>4.4E-09</u>	<u>9.3E-09</u>	<u>7.0E-08</u>	Ru-106	2.3E+08	6.0E-07	1.3E-06	9.4E-06	
Sr-90	1.3E+06	3.2E-09	6.9E-09	5.2E-08	Cd-113m	2.2E+06	5.5E-09	1.2E-08	8.7E-08	
Y-90	1.3E+06	3.2E-09	6.9E-09	5.2E-08	Sb-125	5.5E+07	1.4E-07	3.0E-07	2.2E-06	
<u>Y-91</u>	<u>7.5E+08</u>	<u>1.9E-06</u>	<u>4.1E-06</u>	<u>3.1E-05</u>	Te-125m	5.5E+07	1.4E-07	3.0E-07	2.2E-06	
<u>Nb-95</u>	<u>2.3E+06</u>	<u>5.7E-09</u>	<u>1.2E-08</u>	<u>9.2E-08</u>	I-129	2.8E+08	7.1E-07	1.5E-06	1.1E-05	
Tc-99	3.3E+07	8.3E-08	1.8E-07	1.3E-06	Cs-134	8.8E+06	2.2E-08	4.8E-08	3.5E-07	
<u>Ru-103</u>	<u>2.4E+06</u>	<u>6.1E-09</u>	<u>1.3E-08</u>	<u>9.8E-08</u>	Cs-137	5.9E+07	1.5E-07	3.2E-07	2.4E-06	
Ru-106	4.7E+07	1.2E-07	2.6E-07	1.9E-06	Ce-144	1.2E+07	3.2E-08	6.8E-08	5.0E-07	
<u>Rh-103m</u>	<u>2.4E+06</u>	<u>6.1E-09</u>	<u>1.3E-08</u>	<u>9.8E-08</u>	Pm-147	3.7E+07	9.5E-08	2.0E-07	1.5E-06	
<u>Rh-106</u>	<u>4.7E+07</u>	<u>1.2E-07</u>	<u>2.6E-07</u>	<u>1.9E-06</u>	Sm-151	1.8E+05	4.5E-10	9.7E-10	7.1E-09	
<u>Ag-110m</u>	<u>1.9E+06</u>	<u>4.9E-09</u>	<u>1.1E-08</u>	<u>7.9E-08</u>	Eu-154	2.4E+06	6.0E-09	1.3E-08	9.4E-08	
Cd-113m	2.4E+06	6.1E-09	1.3E-08	9.7E-08	Eu-155	6.4E+06	1.6E-08	3.5E-08	2.6E-07	
<u>Cd-115m</u>	<u>1.4E+08</u>	<u>3.6E-07</u>	<u>7.8E-07</u>	<u>5.8E-06</u>	<u>U-234</u>	<u>8.7E+04</u>	<u>2.2E-10</u>	<u>4.8E-10</u>	<u>3.5E-09</u>	
<u>Sn-119m</u>	<u>1.9E+09</u>	<u>4.8E-06</u>	<u>1.0E-05</u>	<u>7.8E-05</u>	<u>U-238</u>	<u>8.7E+04</u>	<u>2.2E-10</u>	<u>4.8E-10</u>	<u>3.5E-09</u>	
<u>Sn-123</u>	<u>3.0E+08</u>	<u>7.6E-07</u>	<u>1.6E-06</u>	<u>1.2E-05</u>	<u>Np-237</u>	<u>8.7E+04</u>	<u>2.2E-10</u>	<u>4.8E-10</u>	<u>3.5E-09</u>	
<u>Sn-126</u>	<u>1.3E+07</u>	<u>3.3E-08</u>	<u>7.2E-08</u>	<u>5.4E-07</u>	Pu-238	8.7E+04	2.2E-10	4.8E-10	3.5E-09	
<u>Sb-124</u>	<u>4.4E+06</u>	<u>1.1E-08</u>	<u>2.4E-08</u>	<u>1.8E-07</u>	Pu-239	8.7E+04	2.2E-10	4.8E-10	3.5E-09	
Sb-125	8.9E+06	2.3E-08	4.8E-08	3.6E-07	Pu-240	8.7E+04	2.2E-10	4.8E-10	3.5E-09	
<u>Te-123m</u>	<u>4.2E+06</u>	<u>1.1E-08</u>	<u>2.3E-08</u>	<u>1.7E-07</u>	Pu-241	3.9E+06	9.9E-09	2.1E-08	1.5E-07	
Te-125m	8.9E+06	2.3E-08	4.8E-08	3.6E-07	Am-241	8.7E+04	2.2E-10	4.8E-10	3.5E-09	
<u>Te-127</u>	<u>2.2E+08</u>	<u>5.6E-07</u>	<u>1.2E-06</u>	<u>9.0E-06</u>	Cm-243	8.7E+04	2.2E-10	4.8E-10	3.5E-09	
<u>Te-127m</u>	<u>2.3E+08</u>	<u>5.8E-07</u>	<u>1.3E-06</u>	<u>9.4E-06</u>	Cm-244	8.7E+04	2.2E-10	4.8E-10	3.5E-09	
<u>Te-129</u>	<u>6.7E+07</u>	<u>1.7E-07</u>	<u>3.7E-07</u>	<u>2.7E-06</u>	対象とする被ばく評価	漁網から海産物摂取	海水面から船体から	遊泳中海浜砂から飲水しぶき吸入		
<u>Te-129m</u>	<u>6.7E+07</u>	<u>1.7E-07</u>	<u>3.7E-07</u>	<u>2.7E-06</u>						
I-129	3.7E+07	9.4E-08	2.0E-07	1.5E-06						
Cs-134	3.4E+06	8.7E-09	1.9E-08	1.4E-07						
<u>Cs-135</u>	<u>3.9E+01</u>	<u>1.0E-13</u>	<u>2.1E-13</u>	<u>1.6E-12</u>						
<u>Cs-136</u>	<u>2.1E+06</u>	<u>5.4E-09</u>	<u>1.2E-08</u>	<u>8.7E-08</u>						
Cs-137	6.2E+06	1.6E-08	3.4E-08	2.5E-07						

福島第一原子力発電所 特定原子力施設に係る実施計画変更比較表 (参考資料_添付資料2)

変更前					変更後					変更理由	
<u>Ba-137m</u>	<u>6.2E+06</u>	<u>1.6E-08</u>	<u>3.4E-08</u>	<u>2.5E-07</u>						測定・評価対象核種の選定に伴う記載の適正化	
<u>Ba-140</u>	<u>9.1E+06</u>	<u>2.3E-08</u>	<u>5.0E-08</u>	<u>3.7E-07</u>							
<u>Ce-141</u>	<u>1.2E+07</u>	<u>3.0E-08</u>	<u>6.4E-08</u>	<u>4.8E-07</u>							
Ce-144	2.6E+07	6.6E-08	1.4E-07	1.1E-06							
<u>Pr-144</u>	<u>2.6E+07</u>	<u>6.6E-08</u>	<u>1.4E-07</u>	<u>1.1E-06</u>							
<u>Pr-144m</u>	<u>2.6E+07</u>	<u>6.6E-08</u>	<u>1.4E-07</u>	<u>1.1E-06</u>							
<u>Pm-146</u>	<u>3.0E+06</u>	<u>7.6E-09</u>	<u>1.6E-08</u>	<u>1.2E-07</u>							
Pm-147	3.6E+07	9.3E-08	2.0E-07	1.5E-06							
<u>Pm-148</u>	<u>1.0E+07</u>	<u>2.7E-08</u>	<u>5.7E-08</u>	<u>4.3E-07</u>							
<u>Pm-148m</u>	<u>2.2E+06</u>	<u>5.5E-09</u>	<u>1.2E-08</u>	<u>8.9E-08</u>							
Sm-151	5.0E+05	1.3E-09	2.7E-09	2.1E-08							
<u>Eu-152</u>	<u>1.3E+07</u>	<u>3.2E-08</u>	<u>6.9E-08</u>	<u>5.2E-07</u>							
Eu-154	5.0E+06	1.3E-08	2.7E-08	2.1E-07							
Eu-155	1.5E+07	3.9E-08	8.3E-08	6.3E-07							
<u>Gd-153</u>	<u>1.2E+07</u>	<u>3.0E-08</u>	<u>6.4E-08</u>	<u>4.8E-07</u>							
<u>Tb-160</u>	<u>6.4E+06</u>	<u>1.6E-08</u>	<u>3.5E-08</u>	<u>2.6E-07</u>							
Pu-238	1.1E+06	2.7E-09	5.8E-09	4.3E-08							
Pu-239	1.1E+06	2.7E-09	5.8E-09	4.3E-08							
Pu-240	1.1E+06	2.7E-09	5.8E-09	4.3E-08							
Pu-241	3.8E+07	9.8E-08	2.1E-07	1.6E-06							
Am-241	1.1E+06	2.7E-09	5.8E-09	4.3E-08							
<u>Am-242m</u>	<u>1.9E+04</u>	<u>4.8E-11</u>	<u>1.0E-10</u>	<u>7.7E-10</u>							
<u>Am-243</u>	<u>1.1E+06</u>	<u>2.7E-09</u>	<u>5.8E-09</u>	<u>4.3E-08</u>							
<u>Cm-242</u>	<u>1.1E+06</u>	<u>2.7E-09</u>	<u>5.8E-09</u>	<u>4.3E-08</u>							
Cm-243	1.1E+06	2.7E-09	5.8E-09	4.3E-08							
Cm-244	1.1E+06	2.7E-09	5.8E-09	4.3E-08							
対象とする被ばく評価	漁網から海産物摂取	海水面から船体から	遊泳中 海浜砂から 飲水 しぶき吸入								

変更前										変更後										変更理由
表 8-3 <u>J1-G</u> タンク群の核種組成に検出の不確かさを考慮した核種組成による被ばく評価結果 (評価エリア 10km×10km)										表 8-3 <u>K4</u> タンク群の核種組成に検出の不確かさを考慮した核種組成による被ばく評価結果 (評価エリア 10km×10km)										測定・評価対象核種の選定に伴う記載の適正化
評価ケース	ソースターム	(1)実測値によるソースターム						(2)分析の不確かさを考慮したソースターム (<u>J1-G</u>)		評価ケース	ソースターム	(1)実測値によるソースターム						(2)分析の不確かさを考慮したソースターム (<u>K4</u>)		
		i. K4 タンク群		ii. J1-C タンク群		iii. J1-G タンク群						i. K4 タンク群		ii. J1-C タンク群		iii. J1-G タンク群				
海産物摂取量		平均的	多い	平均的	多い	平均的	多い	平均的	多い	海産物摂取量		平均的	多い	平均的	多い	平均的	多い			
外部被ばく (mSv/年)	海水面	<u>6.5E-09</u>		<u>1.7E-08</u>		<u>4.7E-08</u>		<u>8.0E-08</u>		海水面	<u>7.6E-10</u>		<u>2.3E-10</u>		<u>4.8E-10</u>		<u>9.6E-10</u>			
	船体	<u>4.8E-09</u>		<u>1.2E-08</u>		<u>3.3E-08</u>		<u>5.6E-08</u>		船体	<u>7.2E-10</u>		<u>2.2E-10</u>		<u>4.6E-10</u>		<u>9.0E-10</u>			
	遊泳中	<u>4.5E-09</u>		<u>1.2E-08</u>		<u>3.2E-08</u>		<u>5.6E-08</u>		遊泳中	<u>5.2E-10</u>		<u>1.6E-10</u>		<u>3.2E-10</u>		<u>6.6E-10</u>			
	海浜砂	<u>7.8E-06</u>		<u>2.1E-05</u>		<u>5.6E-05</u>		<u>9.7E-05</u>		海浜砂	<u>9.1E-07</u>		<u>2.7E-07</u>		<u>5.6E-07</u>		<u>1.1E-06</u>			
	漁網	<u>1.6E-06</u>		<u>4.3E-06</u>		<u>1.2E-05</u>		<u>2.0E-05</u>		漁網	<u>1.8E-07</u>		<u>5.3E-08</u>		<u>1.1E-07</u>		<u>2.2E-07</u>			
内部被ばく (mSv/年)	飲水	3.3E-07		3.1E-07		<u>3.2E-07</u>		3.3E-07		飲水	3.3E-07		3.1E-07		<u>3.1E-07</u>		3.3E-07			
	しぶき吸入	<u>9.3E-08</u>		<u>2.0E-07</u>		<u>4.0E-07</u>		<u>4.8E-07</u>		しぶき吸入	<u>9.1E-08</u>		<u>1.9E-07</u>		<u>3.8E-07</u>		<u>9.5E-08</u>			
	海産物摂取	<u>1.5E-05</u>	<u>6.1E-05</u>	<u>2.8E-05</u>	<u>1.1E-04</u>	<u>7.9E-05</u>	<u>3.0E-04</u>	<u>1.3E-04</u>	<u>5.0E-04</u>	海産物摂取	<u>4.7E-06</u>	<u>2.0E-05</u>	<u>1.0E-06</u>	<u>4.5E-06</u>	<u>2.1E-06</u>	<u>9.0E-06</u>	<u>5.5E-06</u>	<u>2.4E-05</u>		
合計 (mSv/年)	<u>3E-05</u>	<u>7E-05</u>	<u>5E-05</u>	<u>1E-04</u>	<u>1E-04</u>	<u>4E-04</u>	<u>2E-04</u>	<u>6E-04</u>	合計 (mSv/年)	<u>6E-06</u>	<u>2E-05</u>	<u>2E-06</u>	<u>5E-06</u>	<u>3E-06</u>	<u>1E-05</u>	<u>7E-06</u>	<u>3E-05</u>			

変更前									
表 8-4 J1-G タンク群の核種組成に検出の不確かさを考慮した核種組成による年齢別の内部被ばく評価結果 (評価エリア 10km×10km)									
評価ケース	ソースターム	(1) 実測値によるソースターム						(2) 分析の不確かさを考慮したソースターム (J1-G)	
		i. K4 タンク群		ii. J1-C タンク群		iii. J1-G タンク群			
海産物摂取量		平均的	多い	平均的	多い	平均的	多い	平均的	多い
飲水による内部被ばく (mSv/年)	成人	3.3E-07		3.1E-07		<u>3.2E-07</u>		<u>3.2E-07</u>	
	幼児	5.7E-07		<u>5.4E-07</u>		<u>5.5E-07</u>		5.7E-07	
	乳児	-		-		-		-	
水しぶきの吸入による内部被ばく (mSv/年)	成人	<u>9.3E-08</u>		<u>2.0E-07</u>		<u>4.0E-07</u>		<u>4.7E-07</u>	
	幼児	<u>6.2E-08</u>		1.1E-07		<u>2.2E-07</u>		<u>2.5E-07</u>	
	乳児	<u>4.0E-08</u>		<u>6.5E-08</u>		<u>1.2E-07</u>		<u>1.3E-07</u>	
海産物摂取による内部被ばく (mSv/年)	成人	<u>1.5E-05</u>	<u>6.1E-05</u>	<u>2.8E-05</u>	<u>1.1E-04</u>	<u>7.9E-05</u>	<u>3.0E-04</u>	<u>1.3E-04</u>	<u>5.0E-04</u>
	幼児	<u>2.4E-05</u>	<u>9.4E-05</u>	<u>5.1E-05</u>	<u>2.0E-04</u>	<u>1.5E-04</u>	<u>5.6E-04</u>	<u>2.4E-04</u>	<u>9.4E-04</u>
	乳児	<u>2.9E-05</u>	<u>1.1E-04</u>	<u>6.7E-05</u>	<u>2.5E-04</u>	<u>1.9E-04</u>	<u>7.1E-04</u>	<u>3.2E-04</u>	<u>1.2E-03</u>

変更後									
表 8-4 J1-G タンク群の核種組成に検出の不確かさを考慮した核種組成による年齢別の内部被ばく評価結果 (評価エリア 10km×10km)									
評価ケース	ソースターム	(1) 実測値によるソースターム						(2) 分析の不確かさを考慮したソースターム (J1-G)	
		i. K4 タンク群		ii. J1-C タンク群		iii. J1-G タンク群			
海産物摂取量		平均的	多い	平均的	多い	平均的	多い	平均的	多い
飲水による内部被ばく (mSv/年)	成人	3.3E-07		3.1E-07		<u>3.1E-07</u>		<u>3.3E-07</u>	
	幼児	5.7E-07		<u>5.3E-07</u>		<u>5.4E-07</u>		5.7E-07	
	乳児	-		-		-		-	
水しぶきの吸入による内部被ばく (mSv/年)	成人	<u>9.1E-08</u>		<u>1.9E-07</u>		<u>3.8E-07</u>		<u>9.5E-08</u>	
	幼児	<u>6.0E-08</u>		1.1E-07		<u>2.1E-07</u>		<u>6.3E-08</u>	
	乳児	<u>3.9E-08</u>		<u>6.3E-08</u>		<u>1.1E-07</u>		<u>4.0E-08</u>	
海産物摂取による内部被ばく (mSv/年)	成人	<u>4.7E-06</u>	<u>2.0E-05</u>	<u>1.0E-06</u>	<u>4.5E-06</u>	<u>2.1E-06</u>	<u>9.0E-06</u>	<u>5.5E-06</u>	<u>2.4E-05</u>
	幼児	<u>4.6E-06</u>	<u>2.0E-05</u>	<u>1.1E-06</u>	<u>4.5E-06</u>	<u>2.4E-06</u>	<u>9.9E-06</u>	<u>5.3E-06</u>	<u>2.3E-05</u>
	乳児	<u>2.9E-06</u>	<u>1.2E-05</u>	<u>1.0E-06</u>	<u>4.5E-06</u>	<u>2.5E-06</u>	<u>1.1E-05</u>	<u>3.3E-06</u>	<u>1.4E-05</u>

測定・評価対象核種の選定に伴う記載の適正化

変更前	変更後	変更理由																										
<p>8-2. 環境中での拡散、移行のモデリングに含まれる不確かさ</p> <p>(中略)</p> <p>8-2-3. 移行経路に選定における不確かさ（認識的不確かさ）</p> <p>(中略)</p> <p>これらの移行係数については知見が少ないが、砂浜への移行について、TECDOC-1759 の手法（米国環境保護庁発行の FGR15 の外部被ばく線量換算係数を使用）により評価が可能であったことから、砂浜からの被ばくの計算を行ったところ、本報告書の結果が上回っており、その差は <u>20～200 倍</u> 以上であった。ただし、被ばく全体への寄与として、外部被ばくの寄与は内部被ばくと比較して小さく、被ばくの合計値はほとんど変わらない。米国環境保護庁発行の FGR15 の外部被ばく線量換算係数を用いた評価結果の詳細は、添付 XI 「外部被ばく線量換算係数の保守性について」に示した。</p> <p>(中略)</p> <p>8-4. 代表的個人の選定における不確かさ</p> <p>(中略)</p> <p>8-4-3. 評価対象とする海域の範囲による不確かさ（認識的不確かさ）</p> <p>(中略)</p> <p>評価対象範囲の大きさによる影響を確認するため、10km×10km の範囲に加えて、5km×5km の範囲および 20km×10km の範囲で年間平均濃度を算出し、通常時の人への被ばく評価を行った。20km×10km の被ばく評価結果は、10km×10km と <u>比べて 2 割程度低かったが</u>、違いは小さかった。5km×5km は、10km×10km の 3 倍程度高かった。</p> <p>(中略)</p> <p>8-5. 不確かさに関するまとめ</p> <p>(中略)</p>	<p>8-2. 環境中での拡散、移行のモデリングに含まれる不確かさ</p> <p>(中略)</p> <p>8-2-3. 移行経路に選定における不確かさ（認識的不確かさ）</p> <p>(中略)</p> <p>これらの移行係数については知見が少ないが、砂浜への移行について、TECDOC-1759 の手法（米国環境保護庁発行の FGR15 の外部被ばく線量換算係数を使用）により評価が可能であったことから、砂浜からの被ばくの計算を行ったところ、本報告書の結果が上回っており、その差は <u>8 倍</u> 程度であった。ただし、被ばく全体への寄与として、外部被ばくの寄与は内部被ばくと比較して小さく、被ばくの合計値はほとんど変わらない。米国環境保護庁発行の FGR15 の外部被ばく線量換算係数を用いた評価結果の詳細は、添付 XI 「外部被ばく線量換算係数の保守性について」に示した。</p> <p>(中略)</p> <p>8-4. 代表的個人の選定における不確かさ</p> <p>(中略)</p> <p>8-4-3. 評価対象とする海域の範囲による不確かさ（認識的不確かさ）</p> <p>(中略)</p> <p>評価対象範囲の大きさによる影響を確認するため、10km×10km の範囲に加えて、5km×5km の範囲および 20km×10km の範囲で年間平均濃度を算出し、通常時の人への被ばく評価を行った。20km×10km の被ばく評価結果は、10km×10km と、違いは小さかった。5km×5km は、10km×10km の <u>2～3 倍</u> 程度高かった。</p> <p>(中略)</p> <p>8-5. 不確かさに関するまとめ</p> <p>(中略)</p>	<p>測定・評価対象核種の選定に伴う記載の適正化</p>																										
<p align="center">表 8-5 本評価における不確かさのまとめ</p> <table border="1"> <thead> <tr> <th>項目</th> <th>不確かさの内容</th> <th>不確かさの評価</th> </tr> </thead> <tbody> <tr> <td rowspan="2">ソースタームの選択</td> <td>ALPS 処理水の核種組成は、二次処理を行い、測定を行うまで不明であり、認識的不確かさがある。</td> <td>実測値によるソースタームのうち <u>検出下限値の低い</u> K4 タンク群は、最も <u>高い</u> J1-G タンク群の <u>1/5</u> 程度の被ばく評価結果となっている。一方、<u>J1-G</u> タンク群は、告示濃度比総和 <u>0.22</u> であり、同じ核種比率のまま告示濃度比総和が 1 となれば、<u>5 倍</u> 程度の被ばくとなる。</td> </tr> <tr> <td>実測値は、分析の不確かさによる偶然的な不確かさを含む。</td> <td>分析の不確かさによる影響は、2 倍に満たない程度と考えられる。</td> </tr> <tr> <td rowspan="2">環境中での拡散、移行のモデリング</td> <td>気象、海象データには年変動があり、偶然的な不確かさを含む。</td> <td>10km×10km の平均濃度を 7 年分計算したところ、2 割前後の差が見られた。実測値との比較では、濃度の高い部分は良く一致しており、10km×10km の平均濃度を計算する上では、不確かさは 2 倍に満たない程度と推定。</td> </tr> <tr> <td>拡散シミュレーションモデルは、モデル自体に認識的不確かさがある。</td> <td></td> </tr> </tbody> </table>	項目	不確かさの内容	不確かさの評価	ソースタームの選択	ALPS 処理水の核種組成は、二次処理を行い、測定を行うまで不明であり、認識的不確かさがある。	実測値によるソースタームのうち <u>検出下限値の低い</u> K4 タンク群は、最も <u>高い</u> J1-G タンク群の <u>1/5</u> 程度の被ばく評価結果となっている。一方、 <u>J1-G</u> タンク群は、告示濃度比総和 <u>0.22</u> であり、同じ核種比率のまま告示濃度比総和が 1 となれば、 <u>5 倍</u> 程度の被ばくとなる。	実測値は、分析の不確かさによる偶然的な不確かさを含む。	分析の不確かさによる影響は、2 倍に満たない程度と考えられる。	環境中での拡散、移行のモデリング	気象、海象データには年変動があり、偶然的な不確かさを含む。	10km×10km の平均濃度を 7 年分計算したところ、2 割前後の差が見られた。実測値との比較では、濃度の高い部分は良く一致しており、10km×10km の平均濃度を計算する上では、不確かさは 2 倍に満たない程度と推定。	拡散シミュレーションモデルは、モデル自体に認識的不確かさがある。		<p align="center">表 8-5 本評価における不確かさのまとめ</p> <table border="1"> <thead> <tr> <th>項目</th> <th>不確かさの内容</th> <th>不確かさの評価</th> </tr> </thead> <tbody> <tr> <td rowspan="2">ソースタームの選択</td> <td>ALPS 処理水の核種組成は、二次処理を行い、測定を行うまで不明であり、認識的不確かさがある。</td> <td>実測値によるソースタームのうち <u>告示濃度比総和の大きい</u> K4 タンク群は、最も <u>小さい</u> J1-G タンク群の <u>2 倍</u> 程度の被ばく評価結果となっている。一方、<u>K4</u> タンク群は、告示濃度比総和 <u>0.28</u> であり、同じ核種比率のまま告示濃度比総和が 1 となれば、<u>3～4 倍</u> 程度の被ばくとなる。</td> </tr> <tr> <td>実測値は、分析の不確かさによる偶然的な不確かさを含む。</td> <td>分析の不確かさによる影響は、2 倍に満たない程度と考えられる。</td> </tr> <tr> <td rowspan="2">環境中での拡散、移行のモデリング</td> <td>気象、海象データには年変動があり、偶然的な不確かさを含む。</td> <td>10km×10km の平均濃度を 7 年分計算したところ、2 割前後の差が見られた。実測値との比較では、濃度の高い部分は良く一致しており、10km×10km の平均濃度を計算する上では、不確かさは 2 倍に満たない程度と推定。</td> </tr> <tr> <td>拡散シミュレーションモデルは、モデル自体に認識的不確かさがある。</td> <td></td> </tr> </tbody> </table>	項目	不確かさの内容	不確かさの評価	ソースタームの選択	ALPS 処理水の核種組成は、二次処理を行い、測定を行うまで不明であり、認識的不確かさがある。	実測値によるソースタームのうち <u>告示濃度比総和の大きい</u> K4 タンク群は、最も <u>小さい</u> J1-G タンク群の <u>2 倍</u> 程度の被ばく評価結果となっている。一方、 <u>K4</u> タンク群は、告示濃度比総和 <u>0.28</u> であり、同じ核種比率のまま告示濃度比総和が 1 となれば、 <u>3～4 倍</u> 程度の被ばくとなる。	実測値は、分析の不確かさによる偶然的な不確かさを含む。	分析の不確かさによる影響は、2 倍に満たない程度と考えられる。	環境中での拡散、移行のモデリング	気象、海象データには年変動があり、偶然的な不確かさを含む。	10km×10km の平均濃度を 7 年分計算したところ、2 割前後の差が見られた。実測値との比較では、濃度の高い部分は良く一致しており、10km×10km の平均濃度を計算する上では、不確かさは 2 倍に満たない程度と推定。	拡散シミュレーションモデルは、モデル自体に認識的不確かさがある。		
項目	不確かさの内容	不確かさの評価																										
ソースタームの選択	ALPS 処理水の核種組成は、二次処理を行い、測定を行うまで不明であり、認識的不確かさがある。	実測値によるソースタームのうち <u>検出下限値の低い</u> K4 タンク群は、最も <u>高い</u> J1-G タンク群の <u>1/5</u> 程度の被ばく評価結果となっている。一方、 <u>J1-G</u> タンク群は、告示濃度比総和 <u>0.22</u> であり、同じ核種比率のまま告示濃度比総和が 1 となれば、 <u>5 倍</u> 程度の被ばくとなる。																										
	実測値は、分析の不確かさによる偶然的な不確かさを含む。	分析の不確かさによる影響は、2 倍に満たない程度と考えられる。																										
環境中での拡散、移行のモデリング	気象、海象データには年変動があり、偶然的な不確かさを含む。	10km×10km の平均濃度を 7 年分計算したところ、2 割前後の差が見られた。実測値との比較では、濃度の高い部分は良く一致しており、10km×10km の平均濃度を計算する上では、不確かさは 2 倍に満たない程度と推定。																										
	拡散シミュレーションモデルは、モデル自体に認識的不確かさがある。																											
項目	不確かさの内容	不確かさの評価																										
ソースタームの選択	ALPS 処理水の核種組成は、二次処理を行い、測定を行うまで不明であり、認識的不確かさがある。	実測値によるソースタームのうち <u>告示濃度比総和の大きい</u> K4 タンク群は、最も <u>小さい</u> J1-G タンク群の <u>2 倍</u> 程度の被ばく評価結果となっている。一方、 <u>K4</u> タンク群は、告示濃度比総和 <u>0.28</u> であり、同じ核種比率のまま告示濃度比総和が 1 となれば、 <u>3～4 倍</u> 程度の被ばくとなる。																										
	実測値は、分析の不確かさによる偶然的な不確かさを含む。	分析の不確かさによる影響は、2 倍に満たない程度と考えられる。																										
環境中での拡散、移行のモデリング	気象、海象データには年変動があり、偶然的な不確かさを含む。	10km×10km の平均濃度を 7 年分計算したところ、2 割前後の差が見られた。実測値との比較では、濃度の高い部分は良く一致しており、10km×10km の平均濃度を計算する上では、不確かさは 2 倍に満たない程度と推定。																										
	拡散シミュレーションモデルは、モデル自体に認識的不確かさがある。																											

福島第一原子力発電所 特定原子力施設に係る実施計画変更比較表 (参考資料_添付資料2)

変更前			変更後			変更理由
移行経路	外部被ばくの移行係数は、元素の違いを考慮しておらず、外部被ばくの線量換算係数は、すべての核種を網羅していないことによる認識的不確かさがある。	TECDOC-1759の手法(FGR15の外部被ばく線量換算係数を使用)により、砂浜からの被ばくの計算を行ったところ、放射線影響評価報告書の結果が上回っており、その差は20倍~200倍以上であった。ただし、外部被ばくは、内部被ばくと比べて被ばくへの影響は小さく、被ばくの合計値はほとんど変わらない。	移行経路	外部被ばくの移行係数は、元素の違いを考慮しておらず、外部被ばくの線量換算係数は、すべての核種を網羅していないことによる認識的不確かさがある。	TECDOC-1759の手法(FGR15の外部被ばく線量換算係数を使用)により、砂浜からの被ばくの計算を行ったところ、放射線環境影響評価報告書の結果が上回っており、その差は8倍~9倍程度であった。ただし、外部被ばくは、内部被ばくと比べて被ばくへの影響は小さく、被ばくの合計値はほとんど変わらない。	測定・評価対象核種の選定に伴う記載の適正化
	海産物摂取による内部被ばく評価に使用している魚介類の濃縮係数は、データが十分ではなく認識的不確かさを含んでいる。	濃縮係数について、TRS-422では、生物と元素の組み合わせに対して信頼できるデータベースが存在する場合はほとんどすべてで最大値と最小値の範囲は推奨値から一桁以内であり、濃縮係数の最大値と最小値の範囲は、推奨値から上下一桁とすることができるとしている。		海産物摂取による内部被ばく評価に使用している魚介類の濃縮係数は、データが十分ではなく認識的不確かさを含んでいる。	濃縮係数について、TRS-422では、生物と元素の組み合わせに対して信頼できるデータベースが存在する場合はほとんどすべてで最大値と最小値の範囲は推奨値から一桁以内であり、濃縮係数の最大値と最小値の範囲は、推奨値から上下一桁とすることができるとしている。	
被ばく経路	選定した移行経路、被ばく経路が、すべての経路を網羅していないことによる認識的不確かさがある。	TECDOC-1759の手法により、選定しなかった被ばく経路の計算を行い、選定した経路よりも被ばく評価値が大きかった経路を追加した。ただし、海産物摂取による内部被ばくの影響が大きいため合計値はほとんど変わらない。	被ばく経路	選定した移行経路、被ばく経路が、すべての経路を網羅していないことによる認識的不確かさがある。	TECDOC-1759の手法により、選定しなかった被ばく経路の計算を行い、選定した経路よりも被ばく評価値が大きかった経路を追加した。ただし、海産物摂取による内部被ばくの影響が大きいため合計値はほとんど変わらない。	
代表的個人の選定	現在、発電所周辺地域は復興途上であり、国内の先行事例から生活習慣データを使用したため、実際の生活習慣との違いによる認識的不確かさを含んでいる。また、食品摂取量は全国のデータから設定しており、同様に認識的不確かさを含んでいる。	外部被ばくによる影響は、六ヶ所再処理施設の被ばく時間と比較して短めであるが、海産物摂取による内部被ばくに比べて小さく、被ばく評価結果には影響しない。内部被ばく結果に影響する海産物摂取量は、年齢別に集計された全国の統計データを使用しており、東北地区のデータとは10%程度違いが見られるが、報告書では摂食する魚介類はすべて発電所周辺で漁獲されたものとして評価していることから、過小評価となるような不確かさはないものとする。	代表的個人の選定	現在、発電所周辺地域は復興途上であり、国内の先行事例から生活習慣データを使用したため、実際の生活習慣との違いによる認識的不確かさを含んでいる。また、食品摂取量は全国のデータから設定しており、同様に認識的不確かさを含んでいる。	外部被ばくによる影響は、六ヶ所再処理施設の被ばく時間と比較して短めであるが、海産物摂取による内部被ばくに比べて小さく、被ばく評価結果には影響しない。内部被ばく結果に影響する海産物摂取量は、年齢別に集計された全国の統計データを使用しており、東北地区のデータとは10%程度違いが見られるが、報告書では摂食する魚介類はすべて発電所周辺で漁獲されたものとして評価していることから、過小評価となるような不確かさはないものとする。	
	評価対象海域として適切なエリアがどの範囲か、認識的不確かさを含んでいる。	10km×10kmよりも狭い5km×5km、広い20km×10kmの範囲で評価をしたところ、5km×5kmの範囲では3倍程度の被ばくとなり、20km×20kmの範囲では大きな違いは無かった。実際に5km×5kmの範囲内だけで漁業を行うことは考えられないこと、および報告書では摂食する魚介類はすべて発電所周辺で漁獲されたものとして評価していることから、評価対象海域の設定による不確かさを考慮する必要はないものとする。		評価対象海域として適切なエリアがどの範囲か、認識的不確かさを含んでいる。	10km×10kmよりも狭い5km×5km、広い20km×10kmの範囲で評価をしたところ、5km×5kmの範囲では3倍程度の被ばくとなり、20km×20kmの範囲では大きな違いは無かった。実際に5km×5kmの範囲内だけで漁業を行うことは考えられないこと、および報告書では摂食する魚介類はすべて発電所周辺で漁獲されたものとして評価していることから、評価対象海域の設定による不確かさを考慮する必要はないものとする。	

変更前	変更後	変更理由																																																										
<p>9. ALPS 処理水の海洋放出に伴い実施されるモニタリング</p> <p>(中略)</p> <p>9-1. 福島第一原子力発電所における分析能力</p> <p>(中略)</p> <p>9-1-1. 設備面における分析能力</p> <p>(中略)</p> <p style="text-align: center;">表 9-2 化学分析棟における分析装置（将来追設予定分を含む）</p> <table border="1" data-bbox="121 621 1267 1276"> <thead> <tr> <th>取扱試料</th> <th>分析装置</th> <th>測定対象核種</th> <th>配備数</th> </tr> </thead> <tbody> <tr> <td rowspan="8">モニタリング試料：海水等 排水試料：地下水パイパス、サブドレン ALPS 出口水：最終段 等</td> <td>Ge 半導体検出装置</td> <td>γ 線放出核種 (Cs-134、137 など)</td> <td>12</td> </tr> <tr> <td>α 自動測定装置</td> <td>全 α</td> <td>2</td> </tr> <tr> <td>低バックガスフロー計数装置</td> <td>全 β、Sr-90</td> <td>5</td> </tr> <tr> <td>β 核種分析装置</td> <td>Sr-90</td> <td>2</td> </tr> <tr> <td>低バック液体シンチレーション計数装置</td> <td>トリチウム、C-14 Cd-113m、Ni-63</td> <td>9 (さらに3台追設予定)</td> </tr> <tr> <td>誘導結合プラズマ質量分析装置 (ICP-MS)</td> <td>I-129、Tc-99</td> <td>2</td> </tr> <tr> <td>希ガス質量分析装置 (He-MS)</td> <td>トリチウム</td> <td>2 (追設予定)</td> </tr> <tr> <td>低エネルギー光子用高純度 Ge 半導体検出器 (LEPS)</td> <td>低エネルギー γ 線放出核種 (<u>Sn-126</u> 含む)</td> <td>2 (追設予定)</td> </tr> </tbody> </table> <p>9-1-2. 力量面での分析能力</p> <p>(中略)</p> <p>⁴⁶ 「公共水域水、排水、土壌、灰及び汚泥の放射性核種 (Cs134/Cs137 及び H-3 を含む) 分析試験」(認証機関：Perry Johnson Accreditation Inc.，認定証番号：L20-355-R1)</p> <p>(中略)</p>	取扱試料	分析装置	測定対象核種	配備数	モニタリング試料：海水等 排水試料：地下水パイパス、サブドレン ALPS 出口水：最終段 等	Ge 半導体検出装置	γ 線放出核種 (Cs-134、137 など)	12	α 自動測定装置	全 α	2	低バックガスフロー計数装置	全 β、Sr-90	5	β 核種分析装置	Sr-90	2	低バック液体シンチレーション計数装置	トリチウム、C-14 Cd-113m、Ni-63	9 (さらに3台追設予定)	誘導結合プラズマ質量分析装置 (ICP-MS)	I-129、Tc-99	2	希ガス質量分析装置 (He-MS)	トリチウム	2 (追設予定)	低エネルギー光子用高純度 Ge 半導体検出器 (LEPS)	低エネルギー γ 線放出核種 (<u>Sn-126</u> 含む)	2 (追設予定)	<p>9. ALPS 処理水の海洋放出に伴い実施されるモニタリング</p> <p>(中略)</p> <p>9-1. 福島第一原子力発電所における分析能力</p> <p>(中略)</p> <p>9-1-1. 設備面における分析能力</p> <p>(中略)</p> <p style="text-align: center;">表 9-2 化学分析棟における分析装置（将来追設予定分を含む）</p> <table border="1" data-bbox="1344 621 2490 1276"> <thead> <tr> <th>取扱試料</th> <th>分析装置</th> <th>測定対象核種</th> <th>配備数</th> </tr> </thead> <tbody> <tr> <td rowspan="8">モニタリング試料：海水等 排水試料：地下水パイパス、サブドレン ALPS 出口水：最終段 等</td> <td>Ge 半導体検出装置</td> <td>γ 線放出核種 (Cs-134、137 など)</td> <td>12</td> </tr> <tr> <td>α 自動測定装置</td> <td>全 α</td> <td>2</td> </tr> <tr> <td>低バックガスフロー計数装置</td> <td>全 β、Sr-90</td> <td>5</td> </tr> <tr> <td>β 核種分析装置</td> <td>Sr-90</td> <td>2</td> </tr> <tr> <td>低バック液体シンチレーション計数装置</td> <td>トリチウム、C-14 Cd-113m、Ni-63</td> <td>9 (さらに3台追設予定)</td> </tr> <tr> <td>誘導結合プラズマ質量分析装置 (ICP-MS)</td> <td>I-129、Tc-99</td> <td>2</td> </tr> <tr> <td>希ガス質量分析装置 (He-MS)</td> <td>トリチウム</td> <td>2 (追設予定)</td> </tr> <tr> <td>低エネルギー光子用高純度 Ge 半導体検出器 (LEPS)</td> <td>低エネルギー γ 線放出核種 (<u>Fe-55</u> 含む)</td> <td>2 (追設予定)</td> </tr> </tbody> </table> <p>9-1-2. 力量面での分析能力</p> <p>(中略)</p> <p>⁴⁶ 「公共水域水、排水、土壌、灰及び汚泥の放射性核種 (Cs134/Cs137 及び H-3 を含む) 分析試験」(認証機関：Perry Johnson Accreditation Inc.，認定証番号：L22-389)</p> <p>(中略)</p>	取扱試料	分析装置	測定対象核種	配備数	モニタリング試料：海水等 排水試料：地下水パイパス、サブドレン ALPS 出口水：最終段 等	Ge 半導体検出装置	γ 線放出核種 (Cs-134、137 など)	12	α 自動測定装置	全 α	2	低バックガスフロー計数装置	全 β、Sr-90	5	β 核種分析装置	Sr-90	2	低バック液体シンチレーション計数装置	トリチウム、C-14 Cd-113m、Ni-63	9 (さらに3台追設予定)	誘導結合プラズマ質量分析装置 (ICP-MS)	I-129、Tc-99	2	希ガス質量分析装置 (He-MS)	トリチウム	2 (追設予定)	低エネルギー光子用高純度 Ge 半導体検出器 (LEPS)	低エネルギー γ 線放出核種 (<u>Fe-55</u> 含む)	2 (追設予定)	<p>測定・評価対象核種の選定に伴う記載の適正化</p> <p>時点更新に伴う記載の適正化</p>
取扱試料	分析装置	測定対象核種	配備数																																																									
モニタリング試料：海水等 排水試料：地下水パイパス、サブドレン ALPS 出口水：最終段 等	Ge 半導体検出装置	γ 線放出核種 (Cs-134、137 など)	12																																																									
	α 自動測定装置	全 α	2																																																									
	低バックガスフロー計数装置	全 β、Sr-90	5																																																									
	β 核種分析装置	Sr-90	2																																																									
	低バック液体シンチレーション計数装置	トリチウム、C-14 Cd-113m、Ni-63	9 (さらに3台追設予定)																																																									
	誘導結合プラズマ質量分析装置 (ICP-MS)	I-129、Tc-99	2																																																									
	希ガス質量分析装置 (He-MS)	トリチウム	2 (追設予定)																																																									
	低エネルギー光子用高純度 Ge 半導体検出器 (LEPS)	低エネルギー γ 線放出核種 (<u>Sn-126</u> 含む)	2 (追設予定)																																																									
取扱試料	分析装置	測定対象核種	配備数																																																									
モニタリング試料：海水等 排水試料：地下水パイパス、サブドレン ALPS 出口水：最終段 等	Ge 半導体検出装置	γ 線放出核種 (Cs-134、137 など)	12																																																									
	α 自動測定装置	全 α	2																																																									
	低バックガスフロー計数装置	全 β、Sr-90	5																																																									
	β 核種分析装置	Sr-90	2																																																									
	低バック液体シンチレーション計数装置	トリチウム、C-14 Cd-113m、Ni-63	9 (さらに3台追設予定)																																																									
	誘導結合プラズマ質量分析装置 (ICP-MS)	I-129、Tc-99	2																																																									
	希ガス質量分析装置 (He-MS)	トリチウム	2 (追設予定)																																																									
	低エネルギー光子用高純度 Ge 半導体検出器 (LEPS)	低エネルギー γ 線放出核種 (<u>Fe-55</u> 含む)	2 (追設予定)																																																									

変更前	変更後	変更理由																																																																																																																																																												
<p>9-2-1. ソースモニタリング</p> <p>ソースモニタリングとは、ソースターム（1年間に海洋に放出される ALPS 処理水に含まれる核種ごとの年間放出量（総量））についてのモニタリングである。この分析は、測定・確認用設備が ALPS 処理水で満水となる都度、ALPS 処理水を均質化した後に試料を採取し、ALPS 処理水に含まれるすべての測定対象核種（トリチウム、<u>C-14</u>およびALPSの除去対象62核種）の分析・評価⁴⁷を行うものである。当社は、その分析結果をもって、</p> <ul style="list-style-type: none"> ● トリチウムを除く <u>63</u>核種の濃度の告示濃度比総和⁴⁸が規制基準である1を下回っていることの確認 ● 測定したトリチウム濃度から、希釈後の濃度が確実に国の基本方針で定められた濃度である1,500Bq/L未滿となるように、希釈放出されるALPS処理水の流量を決定すること <p>の根拠とする。</p> <p>（中略）</p> <p style="text-align: center;">表 9-5 各核種の測定および評価方法</p> <table border="1" data-bbox="89 766 1231 1963"> <thead> <tr> <th>No.</th> <th>核種</th> <th>線種</th> <th>測定または評価方法</th> </tr> </thead> <tbody> <tr><td><u>1</u></td><td>Mn-54</td><td>γ</td><td>均質化した試料をマリネリ容器に分取し、Ge 半導体検出装置にて計数</td></tr> <tr><td><u>2</u></td><td>Fe-59</td><td>γ</td><td>均質化した試料をマリネリ容器に分取し、Ge 半導体検出装置にて計数</td></tr> <tr><td><u>3</u></td><td>Co-58</td><td>γ</td><td>均質化した試料をマリネリ容器に分取し、Ge 半導体検出装置にて計数</td></tr> <tr><td><u>4</u></td><td>Co-60</td><td>βγ</td><td>均質化した試料をマリネリ容器に分取し、Ge 半導体検出装置にて計数</td></tr> <tr><td><u>5</u></td><td>Ni-63</td><td>β</td><td>レジンにより単離、シンチレータを混合し、低バック液体シンチレーション計数装置にて計数</td></tr> <tr><td><u>6</u></td><td>Zn-65</td><td>βγ</td><td>均質化した試料をマリネリ容器に分取し、Ge 半導体検出装置にて計数</td></tr> <tr><td><u>7</u></td><td>Rb-86</td><td>βγ</td><td>均質化した試料をマリネリ容器に分取し、Ge 半導体検出装置にて計数</td></tr> <tr><td><u>8</u></td><td>Sr-89</td><td>β</td><td>レジンにより単離、沈殿回収したものをマウントし、ステンレス皿にてβ核種分析装置により計数</td></tr> <tr><td><u>9</u></td><td>Sr-90</td><td>β</td><td>レジンにより単離、沈殿回収したものをマウントし、ステンレス皿にてβ核種分析装置により計数</td></tr> <tr><td><u>10</u></td><td>Y-90</td><td>β</td><td>【評価値】Sr-90と放射平衡として濃度評価</td></tr> <tr><td><u>11</u></td><td>Y-91</td><td>βγ</td><td>均質化した試料をマリネリ容器に分取し、Ge 半導体検出装置にて計数</td></tr> <tr><td><u>12</u></td><td>Nb-95</td><td>βγ</td><td>均質化した試料をマリネリ容器に分取し、Ge 半導体検出装置にて計数</td></tr> <tr><td><u>13</u></td><td>Tc-99</td><td>β</td><td>試料を希硝酸で希釈し、誘導結合プラズマ質量分析装置（ICP-MS）により計数</td></tr> <tr><td><u>14</u></td><td>Ru-103</td><td>βγ</td><td>均質化した試料をマリネリ容器に分取し、Ge 半導体検出装置にて計数</td></tr> <tr><td><u>15</u></td><td>Ru-106</td><td>β</td><td>均質化した試料をマリネリ容器に分取し、Ge 半導体検出装置にて計数</td></tr> <tr><td><u>16</u></td><td>Rh-103m</td><td>βγ</td><td>【評価値】Ru-103と放射平衡として濃度評価</td></tr> <tr><td><u>17</u></td><td>Rh-106</td><td>γ</td><td>【評価値】Ru-106と放射平衡として濃度評価</td></tr> <tr><td><u>18</u></td><td>Ag-110m</td><td>βγ</td><td>均質化した試料をマリネリ容器に分取し、Ge 半導体検出装置にて計数</td></tr> <tr><td><u>19</u></td><td>Cd-113m</td><td>γ</td><td>イオン交換により単離、シンチレータと混合し、低バック液体シ</td></tr> </tbody> </table>	No.	核種	線種	測定または評価方法	<u>1</u>	Mn-54	γ	均質化した試料をマリネリ容器に分取し、Ge 半導体検出装置にて計数	<u>2</u>	Fe-59	γ	均質化した試料をマリネリ容器に分取し、Ge 半導体検出装置にて計数	<u>3</u>	Co-58	γ	均質化した試料をマリネリ容器に分取し、Ge 半導体検出装置にて計数	<u>4</u>	Co-60	βγ	均質化した試料をマリネリ容器に分取し、Ge 半導体検出装置にて計数	<u>5</u>	Ni-63	β	レジンにより単離、シンチレータを混合し、低バック液体シンチレーション計数装置にて計数	<u>6</u>	Zn-65	βγ	均質化した試料をマリネリ容器に分取し、Ge 半導体検出装置にて計数	<u>7</u>	Rb-86	βγ	均質化した試料をマリネリ容器に分取し、Ge 半導体検出装置にて計数	<u>8</u>	Sr-89	β	レジンにより単離、沈殿回収したものをマウントし、ステンレス皿にてβ核種分析装置により計数	<u>9</u>	Sr-90	β	レジンにより単離、沈殿回収したものをマウントし、ステンレス皿にてβ核種分析装置により計数	<u>10</u>	Y-90	β	【評価値】Sr-90と放射平衡として濃度評価	<u>11</u>	Y-91	βγ	均質化した試料をマリネリ容器に分取し、Ge 半導体検出装置にて計数	<u>12</u>	Nb-95	βγ	均質化した試料をマリネリ容器に分取し、Ge 半導体検出装置にて計数	<u>13</u>	Tc-99	β	試料を希硝酸で希釈し、誘導結合プラズマ質量分析装置（ICP-MS）により計数	<u>14</u>	Ru-103	βγ	均質化した試料をマリネリ容器に分取し、Ge 半導体検出装置にて計数	<u>15</u>	Ru-106	β	均質化した試料をマリネリ容器に分取し、Ge 半導体検出装置にて計数	<u>16</u>	Rh-103m	βγ	【評価値】Ru-103と放射平衡として濃度評価	<u>17</u>	Rh-106	γ	【評価値】Ru-106と放射平衡として濃度評価	<u>18</u>	Ag-110m	βγ	均質化した試料をマリネリ容器に分取し、Ge 半導体検出装置にて計数	<u>19</u>	Cd-113m	γ	イオン交換により単離、シンチレータと混合し、低バック液体シ	<p>9-2-1. ソースモニタリング</p> <p>ソースモニタリングとは、ソースターム（1年間に海洋に放出される ALPS 処理水に含まれる核種ごとの年間放出量（総量））についてのモニタリングである。この分析は、測定・確認用設備が ALPS 処理水で満水となる都度、ALPS 処理水を均質化した後に試料を採取し、ALPS 処理水に含まれるすべての測定対象核種（<u>ALPS 処理水海洋放出時の測定・評価対象 30 核種</u>およびトリチウム、<u>それに含まれない</u>ALPSの除去対象核種）の分析・評価⁴⁷を行うものである。当社は、その分析結果をもって、</p> <ul style="list-style-type: none"> ● トリチウムを除く <u>ALPS 処理水海洋放出時の測定・評価対象 30</u>核種の濃度の告示濃度比総和⁴⁸が規制基準である1を下回っていることの確認 ● 測定したトリチウム濃度から、希釈後の濃度が確実に国の基本方針で定められた濃度である1,500Bq/L未滿となるように、希釈放出されるALPS処理水の流量を決定すること <p>の根拠とする。</p> <p>（中略）</p> <p style="text-align: center;">表 9-5 各核種の測定および評価方法</p> <table border="1" data-bbox="1320 766 2507 1963"> <thead> <tr> <th>No.</th> <th>核種</th> <th>計測対象</th> <th>測定または評価方法</th> </tr> </thead> <tbody> <tr> <td>—</td> <td>トリチウム (FWT)</td> <td>β</td> <td>蒸留により単離、シンチレータを混合し、低バック液体シンチレーション計数装置にて計数</td> </tr> <tr> <td><u>1</u></td> <td>C-14</td> <td>β</td> <td>CO₂にして吸収剤に捕集して単離、シンチレータと混合し、低バック液体シンチレーション計数装置にて計数</td> </tr> <tr> <td><u>2</u></td> <td>Mn-54</td> <td>γ</td> <td>均質化した試料をマリネリ容器に分取し、Ge 半導体検出装置にて計数</td> </tr> <tr> <td><u>3</u></td> <td>Co-60</td> <td>γ</td> <td>均質化した試料をマリネリ容器に分取し、Ge 半導体検出装置にて計数</td> </tr> <tr> <td><u>4</u></td> <td>Ni-63</td> <td>β</td> <td>レジンにより単離、シンチレータを混合し、低バック液体シンチレーション計数装置にて計数</td> </tr> <tr> <td><u>5</u></td> <td><u>Se-79</u></td> <td>β</td> <td><u>レジンにより単離、シンチレータを混合し、低バック液体シンチレーション計数装置にて計数</u></td> </tr> <tr> <td><u>6</u></td> <td>Sr-90</td> <td>β</td> <td>レジンにより単離、沈殿回収したものをマウントし、ステンレス皿にてβ核種分析装置により計数</td> </tr> <tr> <td><u>7</u></td> <td>Y-90</td> <td>—</td> <td>【評価値】Sr-90と放射平衡として濃度評価</td> </tr> <tr> <td><u>8</u></td> <td>Tc-99</td> <td>質量</td> <td>試料を希硝酸で希釈し、誘導結合プラズマ質量分析装置（ICP-MS）により計数</td> </tr> <tr> <td><u>9</u></td> <td>Ru-106</td> <td>γ</td> <td>均質化した試料をマリネリ容器に分取し、Ge 半導体検出装置にて計数</td> </tr> <tr> <td><u>10</u></td> <td>Cd-113m</td> <td>β</td> <td>レジンにより単離、シンチレータと混合し、低バック液体シンチレーション計数装置により計数</td> </tr> <tr> <td><u>11</u></td> <td>Sb-125</td> <td>γ</td> <td>均質化した試料をマリネリ容器に分取し、Ge 半導体検出装置にて計数</td> </tr> <tr> <td><u>12</u></td> <td>Te-125m</td> <td>—</td> <td>【評価値】Sb-125と放射平衡として濃度評価</td> </tr> <tr> <td><u>13</u></td> <td>I-129</td> <td>質量</td> <td>試料に試薬添加によりヨウ素酸イオンに調整後、誘導結合プラズマ質量分析装置（ICP-MS）により計数</td> </tr> <tr> <td><u>14</u></td> <td>Cs-134</td> <td>γ</td> <td>均質化した試料をマリネリ容器に分取し、Ge 半導体検出装置にて計数</td> </tr> <tr> <td><u>15</u></td> <td>Cs-137</td> <td>γ</td> <td>均質化した試料をマリネリ容器に分取し、Ge 半導体検出装置にて計数</td> </tr> <tr> <td><u>16</u></td> <td>Ce-144</td> <td>γ</td> <td>均質化した試料をマリネリ容器に分取し、Ge 半導体検出装置にて計数</td> </tr> <tr> <td><u>17</u></td> <td>Pm-147</td> <td>—</td> <td>【評価値】同族の Eu-154 の放射能濃度測定値および計算による核種存在比から評価</td> </tr> </tbody> </table> <p style="writing-mode: vertical-rl; position: absolute; left: 445px; top: 550px; font-size: small;">ALPS 処理水海洋放出時の測定・評価対象核種</p>	No.	核種	計測対象	測定または評価方法	—	トリチウム (FWT)	β	蒸留により単離、シンチレータを混合し、低バック液体シンチレーション計数装置にて計数	<u>1</u>	C-14	β	CO ₂ にして吸収剤に捕集して単離、シンチレータと混合し、低バック液体シンチレーション計数装置にて計数	<u>2</u>	Mn-54	γ	均質化した試料をマリネリ容器に分取し、Ge 半導体検出装置にて計数	<u>3</u>	Co-60	γ	均質化した試料をマリネリ容器に分取し、Ge 半導体検出装置にて計数	<u>4</u>	Ni-63	β	レジンにより単離、シンチレータを混合し、低バック液体シンチレーション計数装置にて計数	<u>5</u>	<u>Se-79</u>	β	<u>レジンにより単離、シンチレータを混合し、低バック液体シンチレーション計数装置にて計数</u>	<u>6</u>	Sr-90	β	レジンにより単離、沈殿回収したものをマウントし、ステンレス皿にてβ核種分析装置により計数	<u>7</u>	Y-90	—	【評価値】Sr-90と放射平衡として濃度評価	<u>8</u>	Tc-99	質量	試料を希硝酸で希釈し、誘導結合プラズマ質量分析装置（ICP-MS）により計数	<u>9</u>	Ru-106	γ	均質化した試料をマリネリ容器に分取し、Ge 半導体検出装置にて計数	<u>10</u>	Cd-113m	β	レジンにより単離、シンチレータと混合し、低バック液体シンチレーション計数装置により計数	<u>11</u>	Sb-125	γ	均質化した試料をマリネリ容器に分取し、Ge 半導体検出装置にて計数	<u>12</u>	Te-125m	—	【評価値】Sb-125と放射平衡として濃度評価	<u>13</u>	I-129	質量	試料に試薬添加によりヨウ素酸イオンに調整後、誘導結合プラズマ質量分析装置（ICP-MS）により計数	<u>14</u>	Cs-134	γ	均質化した試料をマリネリ容器に分取し、Ge 半導体検出装置にて計数	<u>15</u>	Cs-137	γ	均質化した試料をマリネリ容器に分取し、Ge 半導体検出装置にて計数	<u>16</u>	Ce-144	γ	均質化した試料をマリネリ容器に分取し、Ge 半導体検出装置にて計数	<u>17</u>	Pm-147	—	【評価値】同族の Eu-154 の放射能濃度測定値および計算による核種存在比から評価	<p>測定・評価対象核種の選定に伴う記載の適正化</p>
No.	核種	線種	測定または評価方法																																																																																																																																																											
<u>1</u>	Mn-54	γ	均質化した試料をマリネリ容器に分取し、Ge 半導体検出装置にて計数																																																																																																																																																											
<u>2</u>	Fe-59	γ	均質化した試料をマリネリ容器に分取し、Ge 半導体検出装置にて計数																																																																																																																																																											
<u>3</u>	Co-58	γ	均質化した試料をマリネリ容器に分取し、Ge 半導体検出装置にて計数																																																																																																																																																											
<u>4</u>	Co-60	βγ	均質化した試料をマリネリ容器に分取し、Ge 半導体検出装置にて計数																																																																																																																																																											
<u>5</u>	Ni-63	β	レジンにより単離、シンチレータを混合し、低バック液体シンチレーション計数装置にて計数																																																																																																																																																											
<u>6</u>	Zn-65	βγ	均質化した試料をマリネリ容器に分取し、Ge 半導体検出装置にて計数																																																																																																																																																											
<u>7</u>	Rb-86	βγ	均質化した試料をマリネリ容器に分取し、Ge 半導体検出装置にて計数																																																																																																																																																											
<u>8</u>	Sr-89	β	レジンにより単離、沈殿回収したものをマウントし、ステンレス皿にてβ核種分析装置により計数																																																																																																																																																											
<u>9</u>	Sr-90	β	レジンにより単離、沈殿回収したものをマウントし、ステンレス皿にてβ核種分析装置により計数																																																																																																																																																											
<u>10</u>	Y-90	β	【評価値】Sr-90と放射平衡として濃度評価																																																																																																																																																											
<u>11</u>	Y-91	βγ	均質化した試料をマリネリ容器に分取し、Ge 半導体検出装置にて計数																																																																																																																																																											
<u>12</u>	Nb-95	βγ	均質化した試料をマリネリ容器に分取し、Ge 半導体検出装置にて計数																																																																																																																																																											
<u>13</u>	Tc-99	β	試料を希硝酸で希釈し、誘導結合プラズマ質量分析装置（ICP-MS）により計数																																																																																																																																																											
<u>14</u>	Ru-103	βγ	均質化した試料をマリネリ容器に分取し、Ge 半導体検出装置にて計数																																																																																																																																																											
<u>15</u>	Ru-106	β	均質化した試料をマリネリ容器に分取し、Ge 半導体検出装置にて計数																																																																																																																																																											
<u>16</u>	Rh-103m	βγ	【評価値】Ru-103と放射平衡として濃度評価																																																																																																																																																											
<u>17</u>	Rh-106	γ	【評価値】Ru-106と放射平衡として濃度評価																																																																																																																																																											
<u>18</u>	Ag-110m	βγ	均質化した試料をマリネリ容器に分取し、Ge 半導体検出装置にて計数																																																																																																																																																											
<u>19</u>	Cd-113m	γ	イオン交換により単離、シンチレータと混合し、低バック液体シ																																																																																																																																																											
No.	核種	計測対象	測定または評価方法																																																																																																																																																											
—	トリチウム (FWT)	β	蒸留により単離、シンチレータを混合し、低バック液体シンチレーション計数装置にて計数																																																																																																																																																											
<u>1</u>	C-14	β	CO ₂ にして吸収剤に捕集して単離、シンチレータと混合し、低バック液体シンチレーション計数装置にて計数																																																																																																																																																											
<u>2</u>	Mn-54	γ	均質化した試料をマリネリ容器に分取し、Ge 半導体検出装置にて計数																																																																																																																																																											
<u>3</u>	Co-60	γ	均質化した試料をマリネリ容器に分取し、Ge 半導体検出装置にて計数																																																																																																																																																											
<u>4</u>	Ni-63	β	レジンにより単離、シンチレータを混合し、低バック液体シンチレーション計数装置にて計数																																																																																																																																																											
<u>5</u>	<u>Se-79</u>	β	<u>レジンにより単離、シンチレータを混合し、低バック液体シンチレーション計数装置にて計数</u>																																																																																																																																																											
<u>6</u>	Sr-90	β	レジンにより単離、沈殿回収したものをマウントし、ステンレス皿にてβ核種分析装置により計数																																																																																																																																																											
<u>7</u>	Y-90	—	【評価値】Sr-90と放射平衡として濃度評価																																																																																																																																																											
<u>8</u>	Tc-99	質量	試料を希硝酸で希釈し、誘導結合プラズマ質量分析装置（ICP-MS）により計数																																																																																																																																																											
<u>9</u>	Ru-106	γ	均質化した試料をマリネリ容器に分取し、Ge 半導体検出装置にて計数																																																																																																																																																											
<u>10</u>	Cd-113m	β	レジンにより単離、シンチレータと混合し、低バック液体シンチレーション計数装置により計数																																																																																																																																																											
<u>11</u>	Sb-125	γ	均質化した試料をマリネリ容器に分取し、Ge 半導体検出装置にて計数																																																																																																																																																											
<u>12</u>	Te-125m	—	【評価値】Sb-125と放射平衡として濃度評価																																																																																																																																																											
<u>13</u>	I-129	質量	試料に試薬添加によりヨウ素酸イオンに調整後、誘導結合プラズマ質量分析装置（ICP-MS）により計数																																																																																																																																																											
<u>14</u>	Cs-134	γ	均質化した試料をマリネリ容器に分取し、Ge 半導体検出装置にて計数																																																																																																																																																											
<u>15</u>	Cs-137	γ	均質化した試料をマリネリ容器に分取し、Ge 半導体検出装置にて計数																																																																																																																																																											
<u>16</u>	Ce-144	γ	均質化した試料をマリネリ容器に分取し、Ge 半導体検出装置にて計数																																																																																																																																																											
<u>17</u>	Pm-147	—	【評価値】同族の Eu-154 の放射能濃度測定値および計算による核種存在比から評価																																																																																																																																																											

福島第一原子力発電所 特定原子力施設に係る実施計画変更比較表 (参考資料_添付資料 2)

変更前				変更後				変更理由
			ンチレーション計数装置により計数					測定・評価対象核種の選定に伴う記載の適正化
20	Cd-115m	$\beta\gamma$	均質化した試料をマリネリ容器に分取し、Ge 半導体検出装置にて計数	18	Sm-151	\equiv	【評価値】同族の Eu-154 の放射能濃度測定値および計算による核種存在比から評価	
21	Sn-119m	γ	【評価値】Sn-123 の放射能濃度測定値および計算による核種存在比から評価	19	Eu-154	γ	均質化した試料をマリネリ容器に分取し、Ge 半導体検出装置にて計数	
22	Sn-123	$\beta\gamma$	均質化した試料をマリネリ容器に分取し、Ge 半導体検出装置にて計数	20	Eu-155	γ	均質化した試料をマリネリ容器に分取し、Ge 半導体検出装置にて計数	
23	Sn-126	$\beta\gamma$	均質化した試料をマリネリ容器に分取し、Ge 半導体検出装置にて計数	21	U-234	α	試料を鉄共沈させ除鉄した後、ステンレス皿に蒸発乾固し、ZnS α 自動測定装置で計数した全 α 測定値を他核種と案分せずそのまま使用	
24	Sb-124	$\beta\gamma$	均質化した試料をマリネリ容器に分取し、Ge 半導体検出装置にて計数	22	U-238	α	試料を鉄共沈させ除鉄した後、ステンレス皿に蒸発乾固し、ZnS α 自動測定装置で計数した全 α 測定値を他核種と案分せずそのまま使用	
25	Sb-125	$\beta\gamma$	均質化した試料をマリネリ容器に分取し、Ge 半導体検出装置にて計数	23	Np-237	α	試料を鉄共沈させ除鉄した後、ステンレス皿に蒸発乾固し、ZnS α 自動測定装置で計数した全 α 測定値を他核種と案分せずそのまま使用	
26	Te-123m	γ	均質化した試料をマリネリ容器に分取し、Ge 半導体検出装置にて計数	24	Pu-238	α	試料を鉄共沈させ除鉄した後、ステンレス皿に蒸発乾固し、ZnS α 自動測定装置で計数した全 α 測定値を他核種と案分せずそのまま使用	
27	Te-125m	γ	【評価値】Sb-125 と放射平衡として濃度評価	25	Pu-239	α	試料を鉄共沈させ除鉄した後、ステンレス皿に蒸発乾固し、ZnS α 自動測定装置で計数した全 α 測定値を他核種と案分せずそのまま使用	
28	Te-127	$\beta\gamma$	均質化した試料をマリネリ容器に分取し、Ge 半導体検出装置にて計数、親核種 (Te-127m) の半減期を使用して評価	26	Pu-240	α	試料を鉄共沈させ除鉄した後、ステンレス皿に蒸発乾固し、ZnS α 自動測定装置で計数した全 α 測定値を他核種と案分せずそのまま使用	
29	Te-127m	$\beta\gamma$	【評価値】Te-127 の放射能濃度測定値および計算による核種存在比から評価	27	Pu-241	\equiv	【評価値】全 α 計数値と Pu-238 の同位体存在比から評価	
30	Te-129	$\beta\gamma$	均質化した試料をマリネリ容器に分取し、Ge 半導体検出装置にて計数、親核種 (Te-129m) の半減期を使用して評価	28	Am-241	α	試料を鉄共沈させ除鉄した後、ステンレス皿に蒸発乾固し、ZnS α 自動測定装置で計数した全 α 測定値を他核種と案分せずそのまま使用	
31	Te-129m	$\beta\gamma$	均質化した試料をマリネリ容器に分取し、Ge 半導体検出装置にて計数	29	Cm-243	α	試料を鉄共沈させ除鉄した後、ステンレス皿に蒸発乾固し、ZnS α 自動測定装置で計数した全 α 測定値を他核種と案分せずそのまま使用	
32	I-129	$\beta\gamma$	試料に試薬添加によりヨウ素酸イオンに調整後、誘導結合プラズマ質量分析装置 (ICP-MS) により計数	30	Cm-244	α	試料を鉄共沈させ除鉄した後、ステンレス皿に蒸発乾固し、ZnS α 自動測定装置で計数した全 α 測定値を他核種と案分せずそのまま使用	
33	Cs-134	$\beta\gamma$	均質化した試料をマリネリ容器に分取し、Ge 半導体検出装置にて計数		Fe-59	γ	均質化した試料をマリネリ容器に分取し、Ge 半導体検出装置にて計数	
34	Cs-135	β	【評価値】Cs-137 の放射能濃度測定値および計算による核種存在比から評価		Co-58	γ	均質化した試料をマリネリ容器に分取し、Ge 半導体検出装置にて計数	
35	Cs-136	$\beta\gamma$	均質化した試料をマリネリ容器に分取し、Ge 半導体検出装置にて計数		Zn-65	γ	均質化した試料をマリネリ容器に分取し、Ge 半導体検出装置にて計数	
36	Cs-137	$\beta\gamma$	均質化した試料をマリネリ容器に分取し、Ge 半導体検出装置にて計数		Rb-86	γ	均質化した試料をマリネリ容器に分取し、Ge 半導体検出装置にて計数	
37	Ba-137m	γ	【評価値】Cs-137 と放射平衡として濃度評価		Sr-89	β	レジンにより単離、沈殿回収したものをマウントし、ステンレス皿にて β 核種分析装置により計数	
38	Ba-140	$\beta\gamma$	均質化した試料をマリネリ容器に分取し、Ge 半導体検出装置にて計数		Y-91	γ	均質化した試料をマリネリ容器に分取し、Ge 半導体検出装置にて計数	
39	Ce-141	$\beta\gamma$	均質化した試料をマリネリ容器に分取し、Ge 半導体検出装置にて計数		Nb-95	γ	均質化した試料をマリネリ容器に分取し、Ge 半導体検出装置にて計数	
40	Ce-144	$\beta\gamma$	均質化した試料をマリネリ容器に分取し、Ge 半導体検出装置にて計数		Ru-103	γ	均質化した試料をマリネリ容器に分取し、Ge 半導体検出装置にて計数	
41	Pr-144	$\beta\gamma$	【評価値】Ce-144 と放射平衡として濃度評価、親核種 (Pr-144m) の半減期を使用して評価		Rh-103m	\equiv	【評価値】Ru-103 と放射平衡として濃度評価	
42	Pr-144m	γ	【評価値】Ce-144 と放射平衡として濃度評価		Rh-106	\equiv	【評価値】Ru-106 と放射平衡として濃度評価	
43	Pm-146	$\beta\gamma$	均質化した試料をマリネリ容器に分取し、Ge 半導体検出装置にて計数		Ag-110m	γ	均質化した試料をマリネリ容器に分取し、Ge 半導体検出装置にて計数	
44	Pm-147	$\beta\gamma$	【評価値】同族の Eu-154 の放射能濃度測定値および計算による核種存在比から評価					
45	Pm-148	$\beta\gamma$	均質化した試料をマリネリ容器に分取し、Ge 半導体検出装置にて計数					
46	Pm-148m	γ	均質化した試料をマリネリ容器に分取し、Ge 半導体検出装置にて計数					
47	Sm-151	$\beta\gamma$	【評価値】同族の Eu-154 の放射能濃度測定値および計算による					

その他ALPS除去対象核種

福島第一原子力発電所 特定原子力施設に係る実施計画変更比較表 (参考資料_添付資料2)

変更前				変更後				変更理由
			核種存在比から評価					測定・評価対象核種の選定に伴う記載の適正化
48	Eu-152	$\beta\gamma$	均質化した試料をマリネリ容器に分取し、Ge 半導体検出装置にて計数		Cd-115m	γ	均質化した試料をマリネリ容器に分取し、Ge 半導体検出装置にて計数	
49	Eu-154	$\beta\gamma$	均質化した試料をマリネリ容器に分取し、Ge 半導体検出装置にて計数		Sn-119m	\equiv	【評価値】Sn-123 の放射能濃度測定値および計算による核種存在比から評価	
50	Eu-155	$\beta\gamma$	均質化した試料をマリネリ容器に分取し、Ge 半導体検出装置にて計数		Sn-123	γ	均質化した試料をマリネリ容器に分取し、Ge 半導体検出装置にて計数	
51	Gd-153	γ	均質化した試料をマリネリ容器に分取し、Ge 半導体検出装置にて計数		Sn-126	γ	均質化した試料をマリネリ容器に分取し、Ge 半導体検出装置にて計数	
52	Tb-160	$\beta\gamma$	均質化した試料をマリネリ容器に分取し、Ge 半導体検出装置にて計数		Sb-124	γ	均質化した試料をマリネリ容器に分取し、Ge 半導体検出装置にて計数	
53	Pu-238	α	試料を鉄共沈させ除鉄した後、ステンレス皿に蒸発乾固し、ZnS α 自動測定装置で計数した全 α 測定値を他核種と案分せずそのまま使用		Te-123m	γ	均質化した試料をマリネリ容器に分取し、Ge 半導体検出装置にて計数	
54	Pu-239	α	試料を鉄共沈させ除鉄した後、ステンレス皿に蒸発乾固し、ZnS α 自動測定装置で計数した全 α 測定値を他核種と案分せずそのまま使用		Te-127	γ	均質化した試料をマリネリ容器に分取し、Ge 半導体検出装置にて計数、親核種 (Te-127m) の半減期を使用して評価	
55	Pu-240	α	試料を鉄共沈させ除鉄した後、ステンレス皿に蒸発乾固し、ZnS α 自動測定装置で計数した全 α 測定値を他核種と案分せずそのまま使用		Te-127m	\equiv	【評価値】Te-127 の放射能濃度測定値および計算による核種存在比から評価	
56	Pu-241	β	【評価値】全 α 計数値と Pu-238 の同位体存在比から評価		Te-129	γ	均質化した試料をマリネリ容器に分取し、Ge 半導体検出装置にて計数、親核種 (Te-129m) の半減期を使用して評価	
57	Am-241	α	試料を鉄共沈させ除鉄した後、ステンレス皿に蒸発乾固し、ZnS α 自動測定装置で計数した全 α 測定値を他核種と案分せずそのまま使用		Te-129m	γ	均質化した試料をマリネリ容器に分取し、Ge 半導体検出装置にて計数	
58	Am-242m	α	【評価値】Am-241 の同位体存在比から評価		Cs-135	\equiv	【評価値】Cs-137 の放射能濃度測定値および計算による核種存在比から評価	
59	Am-243	α	試料を鉄共沈させ除鉄した後、ステンレス皿に蒸発乾固し、ZnS α 自動測定装置で計数した全 α 測定値を他核種と案分せずそのまま使用		Cs-136	γ	均質化した試料をマリネリ容器に分取し、Ge 半導体検出装置にて計数	
60	Cm-242	α	試料を鉄共沈させ除鉄した後、ステンレス皿に蒸発乾固し、ZnS α 自動測定装置で計数した全 α 測定値を他核種と案分せずそのまま使用		Ba-137m	γ	【評価値】Cs-137 と放射平衡として濃度評価	
61	Cm-243	α	試料を鉄共沈させ除鉄した後、ステンレス皿に蒸発乾固し、ZnS α 自動測定装置で計数した全 α 測定値を他核種と案分せずそのまま使用		Ba-140	γ	均質化した試料をマリネリ容器に分取し、Ge 半導体検出装置にて計数	
62	Cm-244	α	試料を鉄共沈させ除鉄した後、ステンレス皿に蒸発乾固し、ZnS α 自動測定装置で計数した全 α 測定値を他核種と案分せずそのまま使用		Ce-141	γ	均質化した試料をマリネリ容器に分取し、Ge 半導体検出装置にて計数	
—	トリチウム (FWT)	β	蒸留により単離、シンチレータを混合し、低バック液体シンチレーション計数装置にて計数		Pr-144	\equiv	【評価値】Ce-144 と放射平衡として濃度評価、親核種 (Pr-144m) の半減期を使用して評価	
—	C-14	β	CO ₂ にして吸収剤に捕集して単離、シンチレータと混合し、低バック液体シンチレーション計数装置にて計数		Pr-144m	\equiv	【評価値】Ce-144 と放射平衡として濃度評価	
					Pm-146	γ	均質化した試料をマリネリ容器に分取し、Ge 半導体検出装置にて計数	
					Pm-148	γ	均質化した試料をマリネリ容器に分取し、Ge 半導体検出装置にて計数	
					Pm-148m	γ	均質化した試料をマリネリ容器に分取し、Ge 半導体検出装置にて計数	
					Eu-152	γ	均質化した試料をマリネリ容器に分取し、Ge 半導体検出装置にて計数	
					Gd-153	γ	均質化した試料をマリネリ容器に分取し、Ge 半導体検出装置にて計数	
					Tb-160	γ	均質化した試料をマリネリ容器に分取し、Ge 半導体検出装置にて計数	
					Am-242m	\equiv	【評価値】Am-241 の同位体存在比から評価	
					Am-243	α	試料を鉄共沈させ除鉄した後、ステンレス皿に蒸発乾固し、ZnS α 自動測定装置で計数した全 α 測定値を他核種と案分せずそのまま使用	
					Cm-242	α	試料を鉄共沈させ除鉄した後、ステンレス皿に蒸発乾固し、ZnS α 自動測定装置で計数した全 α 測定値を他核種と案分せずそのまま使用	
視監					C1-36	β	塩化銀により沈殿分離、シンチレータと混合し、低バック液体シンチレーション計数装置により計数、または β 核種	

変更前	変更後			変更理由	
(中略)			分析装置により計数	測定・評価対象核種の選定に伴う記載の適正化	
		Fe-55	X		レジンにより単離し、低エネルギーγ線・X線用Ge半導体検出装置にて計数
		Nb-93m	γ		レジンにより単離し、低エネルギーγ線・X線用Ge半導体検出装置にて計数
		Mo-93	γ		レジンにより単離、低エネルギーγ線・X線用Ge半導体検出装置にて計数
		Nb-94	γ		均質化した試料をマリネリ容器に分取し、Ge半導体検出装置にて計数
		Ba-133	γ		均質化した試料をマリネリ容器に分取し、Ge半導体検出装置にて計数
	(中略)				

変更前	変更後	変更理由
<p>9-2-2. 放水立坑（上流水槽）でのモニタリング</p> <p>海洋に放出するALPS処理水は、ALPS等によってトリチウムを除く63核種の告示濃度比総和が1を下回るまで処理を行うことにより、環境中に放出される水の安全性を確保する。</p> <p>一方、ALPS処理水等には、これまでに分かっている範囲で最高216万Bq/L、最低でも約15万Bq/Lのトリチウムが含まれていることから、法律で定める環境への放出に関する上限である告示濃度限度（6万Bq/L）を超えている。加えて、2021年4月の国の基本方針において、放出時のトリチウム濃度を地下水バイパスおよびサブドレンと同様、1,500Bq/L未満とすることが謳われている。当社は、これを踏まえて、告示濃度限度を満足させるため、また、消費者等の懸念を少しでも払拭し、風評影響を最大限抑制するため、大量の海水で希釈してから放出を行う。</p> <p>トリチウムは、弱いベータ線を放出する核種であり、弱いベータ線はCs-137のガンマ線とは違って連続モニタリングを行うようなことができない。そのため、適切に希釈されているかどうかの確認は、試料を採取し、液体シンチレーション計数装置での測定により行う。</p> <p>海洋放出の開始にあたっては、測定・確認用設備における分析・評価（上記9-2-1.参照）の結果、トリチウム以外の63核種の告示濃度比総和が1を下回っていることが確認されたALPS処理水（約1万m³/タンク群）ごとに、以下の図9-4に示す手順により、希釈設備により適切な希釈が行われ、環境に放出する直前の放水立坑（上流水槽）においてトリチウム濃度が1,500Bq/L未満となっていることを、当面の間、確認する。</p>	<p>9-2-2. 放水立坑（上流水槽）でのモニタリング</p> <p>海洋に放出するALPS処理水は、ALPS等によってトリチウムを除く核種の告示濃度比総和が1を下回るまで処理を行うことにより、環境中に放出される水の安全性を確保する。</p> <p>一方、ALPS処理水等には、これまでに分かっている範囲で最高216万Bq/L、最低でも約15万Bq/Lのトリチウムが含まれていることから、法律で定める環境への放出に関する上限である告示濃度限度（6万Bq/L）を超えている。加えて、2021年4月の国の基本方針において、放出時のトリチウム濃度を地下水バイパスおよびサブドレンと同様、1,500Bq/L未満とすることが謳われている。当社は、これを踏まえて、告示濃度限度を満足させるため、また、消費者等の懸念を少しでも払拭し、風評影響を最大限抑制するため、大量の海水で希釈してから放出を行う。</p> <p>トリチウムは、弱いベータ線を放出する核種であり、弱いベータ線はCs-137のガンマ線とは違って連続モニタリングを行うようなことができない。そのため、適切に希釈されているかどうかの確認は、試料を採取し、液体シンチレーション計数装置での測定により行う。</p> <p>海洋放出の開始にあたっては、測定・確認用設備における分析・評価（上記9-2-1.参照）の結果、トリチウム以外の30核種の告示濃度比総和が1を下回っていることが確認されたALPS処理水（約1万m³/タンク群）ごとに、以下の図9-4に示す手順により、希釈設備により適切な希釈が行われ、環境に放出する直前の放水立坑（上流水槽）においてトリチウム濃度が1,500Bq/L未満となっていることを、当面の間、確認する。</p>	<p>測定・評価対象核種の選定に伴う記載の適正化</p>
 <p>①いったん、放水立坑（上流水槽）内を空にする。</p> <p>②移送設備で移送しALPS処理水を希釈設備で希釈した水を放水立坑（上流水槽）に貯留する。</p>	 <p>①いったん、放水立坑（上流水槽）内を空にする。</p> <p>②移送設備で移送しALPS処理水を希釈設備で希釈した水を放水立坑（上流水槽）に貯留する。</p>	
 <p>③放水立坑（上流水槽）が満水になる前にポンプを停止し、放水立坑（上流水槽）内の水を採水・測定する（結果が出るまで放出しない）。</p>  <p>④トリチウム濃度を確認し、計算上のトリチウム濃度と実際の濃度が同程度であること、および1,500ベクレル/リットルを下回っていることが確認できた後、再度海水を流し、放水立坑（上流水槽）内の水を海洋へ放出する。</p>	 <p>③放水立坑（上流水槽）が満水になる前にポンプを停止し、放水立坑（上流水槽）内の水を採水・測定する</p> <p>④トリチウム濃度を確認し、計算上のトリチウム濃度と実際の濃度が同程度であること、及び1,500Bq/Lを下回っていることを確認する。</p>  <p>⑤引き続き第2段階に移行し、海水ポンプ2台以上を起動し海水流量が安定した後に、ALPS処理水移送ポンプを起動し連続での海洋放出を行う。なお、第1段階で放水立坑（上流水槽）に貯留されていた水は、第2段階における海水ポンプ2台以上の起動により、放水設備に排水されることとなる。</p>	<p>記載の適正化</p>

図9-4 放水立坑（上流水槽）における分析および放出手順

図9-4 放水立坑（上流水槽）における分析および放出手順

変更前	変更後	変更理由
<p>(中略)</p> <p>9-3. 敷地外のモニタリング</p> <p>(中略)</p> <p>以下では、2022年3月末時点で、実施機関ごとに従前実施してきたモニタリングおよび今後実施が予定されている各モニタリング計画を示す。</p> <p>9-3-1. 東京電力による福島第一原子力発電所周辺の海域モニタリング</p> <p>(中略)</p> <p>当社は、放出後の拡散状況や移行状況と比較するデータを継続的に取得するため、2021年8月に公表した検討結果に加えて検出下限値を設定した海域モニタリング計画を策定し、放出開始前の2022年4月から、計画の運用を開始した。このモニタリングの実施（試料採取、放射能測定等）にあたっては、農林水産業者や地元自治体関係者等の参加や視察をお願いするとともに、モニタリング結果の客観性、信頼性を担保するため、ソースモニタリングと同様、当社の指定する第三者機関による分析の他、IAEAによる関与も得る予定である。</p> <p>(中略)</p> <p><u>当社は、</u>以下のとおり海域モニタリングを強化・拡充することとした。当社の海域モニタリング強化・拡充の具体的内容を図9-7に示す。</p> <ul style="list-style-type: none"> ● 測定点・測定対象の増加 <ul style="list-style-type: none"> ➢ 当社はALPS処理水の海洋放出を行う実施主体であることに鑑み、特に放水口周辺を中心に重点的にモニタリングを実施することとし、発電所近傍、福島県沿岸において、海水および海洋生物（魚類）のトリチウム測定点を計13点増加する（図9-7の赤枠およびオレンジ枠参照）。 ➢ 海水モニタリングについては、当社は、今回のおよび環境への放射線影響評価で考慮した「日常的に漁業が行われていないエリア」の境界線上の3点を新たにモニタリング地点として追加し、海水をモニタリングする（図9-7赤字参照）。 ➢ 魚類については、現在、福島県沖20km圏内の11ヶ所（うち1ヶ所は現在もトリチウム分析を 	<p>(中略)</p> <p>9-3. 敷地外のモニタリング</p> <p>(中略)</p> <p>以下では、2022年3月末時点で、実施機関ごとに従前実施してきたモニタリングおよび今後実施が予定されている各モニタリング計画を示す。<u>いずれも、国の総合モニタリング計画に位置付けられている。</u></p> <p>9-3-1. 東京電力による福島第一原子力発電所周辺の海域モニタリング</p> <p>(中略)</p> <p>当社は、放出後の拡散状況や移行状況と比較するデータを継続的に取得するため、2021年8月に公表した検討結果に加えて検出下限値を設定した海域モニタリング計画を策定した。<u>実際の放出を開始する前の環境の状態を把握することは、放出開始後の環境への放出の影響を評価するために非常に重要であることから、放出開始前の2022年4月から、ベースラインモニタリングとして変動範囲を把握する目的で、</u>計画の運用を開始した。このモニタリングの実施（試料採取、放射能測定等）にあたっては、農林水産業者や地元自治体関係者等の参加や視察をお願いするとともに、モニタリング結果の客観性、信頼性を担保するため、ソースモニタリングと同様、当社の指定する第三者機関による分析の他、IAEAによる関与も得る予定である。</p> <p>(中略)</p> <p><u>当社は、本放射線環境影響評価結果に基づき考察した結果、</u></p> <ul style="list-style-type: none"> ● <u>拡散シミュレーション結果から、放出予定地点からの放出後、環境中で速やかに拡散が行われ、環境中で周辺より有意に濃度が高くなるエリアはなかったこと</u> ● <u>処理水中の各核種濃度は、主要7核種およびトリチウム、C-14を除きいずれも検出限界未満であり、これが海洋放出前に100倍以上に希釈されてから放出口から放出され、さらに環境中で拡散されることから、環境中での分配あるいは濃縮を考慮しても、環境サンプル中に含まれるこれら検出限界値未満の核種の濃度は非常に低く、仮に実現可能な範囲で検出限界を下げたとしても、検出が困難であると考えられること</u> ● <u>したがって、モニタリング対象核種は上記検出されている核種のうち、特に観測しやすいもの（H-3およびCs-137に加え、海藻類について蓄積しやすいI-129）を中心に広範囲にスクリーニングし、異常値がみられた場合には、詳細な分析を行うことが適当であること</u> <p><u>を踏まえ、モニタリング対象地点と核種の選定を行った。</u></p> <p>以下のとおり海域モニタリングを強化・拡充することとした。当社の海域モニタリング強化・拡充の具体的内容を図9-7に示す。<u>なお、ここに示すものは、いずれの測定についても、国の総合モニタリング計画に位置付けて行う。</u></p> <ul style="list-style-type: none"> ● 測定点・測定対象の増加 <ul style="list-style-type: none"> ➢ 当社はALPS処理水の海洋放出を行う実施主体であることに鑑み、特に放水口周辺を中心に重点的にモニタリングを実施することとし、発電所近傍、福島県沿岸において、海水および海洋生物（魚類）のトリチウム測定点を計13点増加する（図9-7の赤枠およびオレンジ枠参照）。 ➢ 海水モニタリングについては、当社は、今回のおよび環境への放射線環境影響評価で考慮した「日常的に漁業が行われていないエリア」の境界線上の3点を新たにモニタリング地点として追加し、海水をモニタリングする（図9-7赤字参照）。 ➢ 魚類については、現在、福島県沖20km圏内の11ヶ所（うち1ヶ所は現在もトリチウム分析を 	<p>記載の適正化</p>

福島第一原子力発電所 特定原子力施設に係る実施計画変更比較表（参考資料_添付資料2）

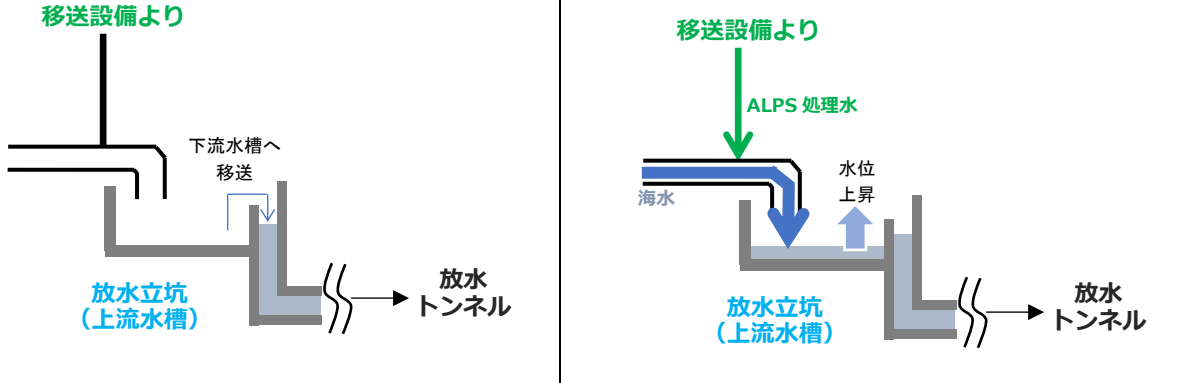
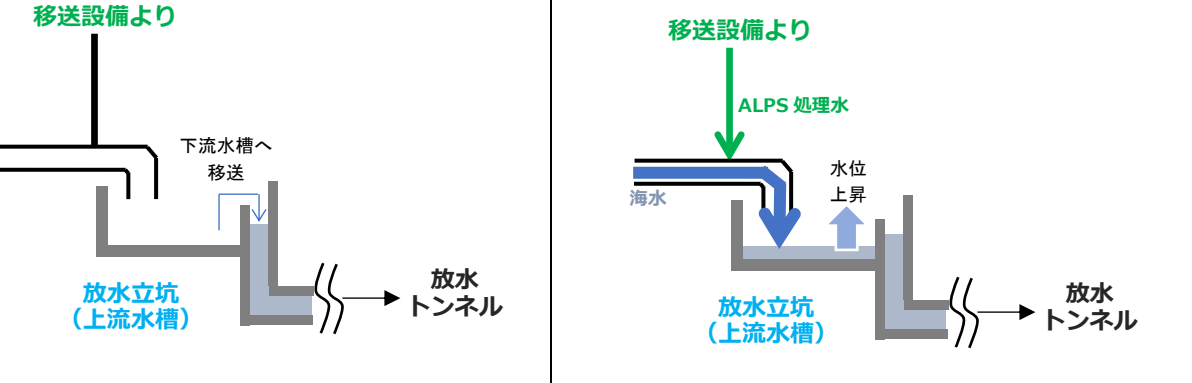
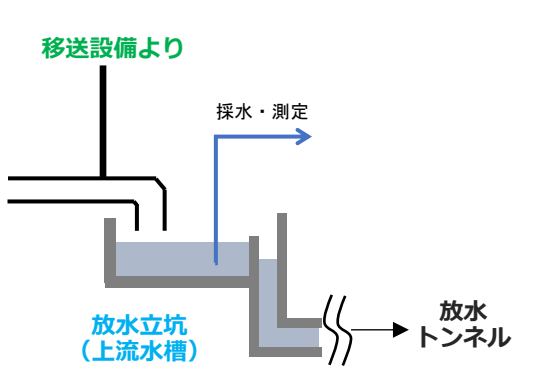
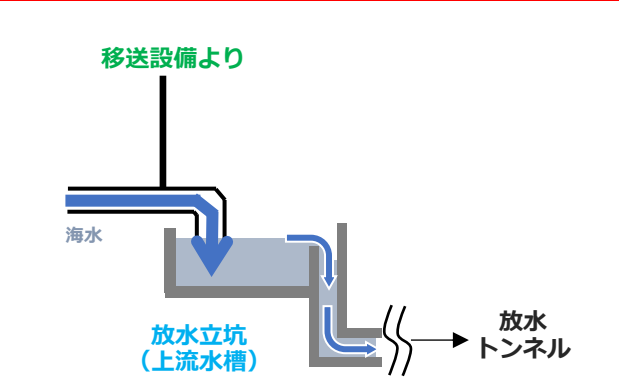
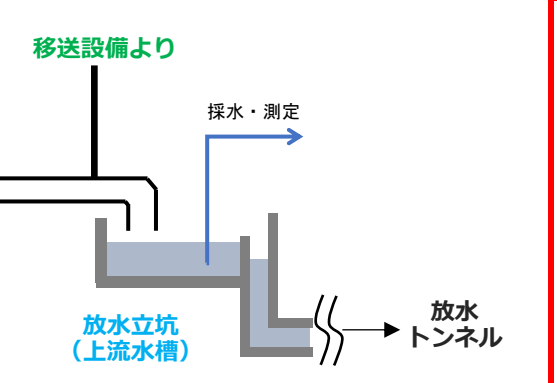
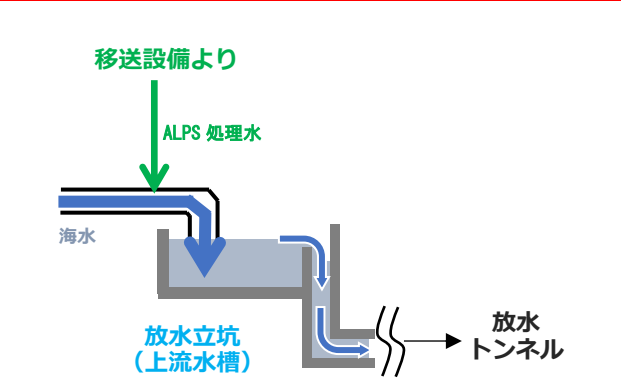
変更前	変更後	変更理由
<p>実施している)で採取したサンプルに基づき、放射線影響を測る上で代表的なセシウムの分析を行っているが、トリチウムの濃縮の影響を確認するために現在トリチウムの分析を行っていない10ヶ所を加えた全11ヶ所で採取した魚へのトリチウム分析を行う(図9-7右図のオレンジ色枠参照)。なお、同地点での海水もトリチウム分析を行う。</p> <p>(中略)</p> <ul style="list-style-type: none"> ● 評価では、海洋拡散シミュレーション結果の範囲に収まっているか、放射線影響評価に用いた濃度と同等であるかなどについても確認し、わかりやすく表現する。 <p>(中略)</p> <p>9-4. 異常時の措置</p> <p>9-3.に記載する海域モニタリングにより、海洋拡散シミュレーション結果や放射線影響評価に用いた濃度などとの比較検討を行い、想定している範囲内にあることを確認する。平常値の変動範囲を超えた場合には、他のモニタリング実施機関の結果も確認して、原因について調査を行う。万が一、平常値の変動範囲を大きく超えるような事象が確認されるような場合には、いったん海洋放出を停止し、当該地点の再測定のほか、暫定的に範囲・頻度を拡充して周辺海域に異常がないことを確認する。</p> <p>このため、2022年4月から海域モニタリングの分析結果を蓄積し、海洋への放出前の平常値として把握していく。</p> <p>9-5. モニタリングに関するまとめ</p> <p>上記のとおり、当社、国、福島県において、海域モニタリングの取り組みが進められている中、ALPS処理水の放出前後で、海域モニタリングが強化・拡充される。万が一、今後、強化・拡充された海域モニタリングにおいて、異常値が検出された場合には、当社は安全に放出できる状況を確認できるまでの間、確実に放出を停止することとする。</p> <p>10. まとめ</p> <p>福島第一原子力発電所において計画中のALPS処理水の海洋放出について、現時点(設計段階)の情報を基に、人および環境に対する被ばく評価を行った。</p> <p>0.05mSv/年を線量拘束値に相当するものとし、複数のソースタームと複数の食品摂取量を設定して計算を行った結果、2021年4月の国の基本方針に基づく最適化によって、設定した代表的個人に対しては年間の被ばく量は 3E-05~4E-04 mSv/年と、ICRP勧告に示されている一般公衆の線量限度1mSv/年はもとより、原子力規制委員会に線量拘束値に相当するとされた0.05mSv/年も大きく下回った。</p> <p>また、環境に対する影響でも、人に対する評価と同様の複数のソースタームを設定して計算を行った結果、ICRP勧告に基づき設定した標準動植物に対しては 2E-05~6E-05 mGy/日と、標準動植物の種類ごとにICRP勧告に示されている誘導考慮参考レベル(DCRL)である扁平魚と褐藻の1~10mGy/日およびカニに対する10~100mGy/日を大きく下回った。</p>	<p>実施している)で採取したサンプルに基づき、放射線環境影響を測る上で代表的なセシウムの分析を行っているが、トリチウムの濃縮の影響を確認するために現在トリチウムの分析を行っていない10ヶ所を加えた全11ヶ所で採取した魚へのトリチウム分析を行う(図9-7右図のオレンジ色枠参照)。なお、同地点での海水もトリチウム分析を行う。</p> <p>(中略)</p> <ul style="list-style-type: none"> ● 評価では、海洋拡散シミュレーション結果の範囲に収まっているか、放射線環境影響評価に用いた濃度と同等であるかなどについても確認し、わかりやすく表現する。 <p>(中略)</p> <p>9-4. 異常時の措置</p> <p>9-3.に記載する海域モニタリングにより、海洋拡散シミュレーション結果や放射線環境影響評価に用いた濃度などとの比較検討を行い、想定している範囲内にあることを確認する。平常値の変動範囲を超えた場合には、他のモニタリング実施機関の結果も確認して、原因について調査を行う。万が一、平常値の変動範囲を大きく超えるような事象が確認されるような場合には、いったん海洋放出を停止し、当該地点の再測定のほか、暫定的に範囲・頻度を拡充して周辺海域に異常がないことを確認する。</p> <p>このため、2022年4月から海域モニタリングの分析結果を蓄積し、海洋への放出前の平常値として把握していく。</p> <p>9-5. モニタリングに関するまとめ</p> <p>上記のとおり、当社、国、福島県において、海域モニタリングの取り組みが進められている中、ALPS処理水の放出前後で、海域モニタリングが強化・拡充される。万が一、今後、強化・拡充された海域モニタリングにおいて、ベースラインモニタリングの変動範囲と差が見られた場合には、当社は安全に放出できる状況を確認できるまでの間、確実に放出を停止することとする。</p> <p>10. まとめ</p> <p>福島第一原子力発電所において計画中のALPS処理水の海洋放出について、現時点(建設段階)の情報を基に、人および環境に対する被ばく評価を行った。</p> <p>0.05mSv/年を線量拘束値に相当するものとし、複数のソースタームと複数の食品摂取量を設定して計算を行った結果、2021年4月の国の基本方針に基づく最適化によって、設定した代表的個人に対しては年間の被ばく量は 2E-06~2E-05 mSv/年と、ICRP勧告に示されている一般公衆の線量限度1mSv/年はもとより、原子力規制委員会に線量拘束値に相当するとされた0.05mSv/年も大きく下回った。</p> <p>また、環境に対する影響でも、人に対する評価と同様の複数のソースタームを設定して計算を行った結果、ICRP勧告に基づき設定した標準動植物に対しては 4E-07~1E-06 mGy/日と、標準動植物の種類ごとにICRP勧告に示されている誘導考慮参考レベル(DCRL)である扁平魚と褐藻の1~10mGy/日およびカニに対する10~100mGy/日を大きく下回った。</p>	<p>記載の適正化</p> <p>時点更新に伴う記載の適正化</p> <p>測定・評価対象核種の選定に伴う記載の適正化</p>

変更前	変更後	変更理由
<p>参照文献</p> <p>[1] International Atomic Energy Agency, IAEA Safety Standards Series No.GSG-9 ”Regulatory Control of Radioactive Discharges to the Environment”, 2018.</p> <p>[2] International Atomic Energy Agency, IAEA Safety Standards Series No.GSG-10 ”Prospective Radiological Environmental Impact Assessment for Facilities and Activities”, IAEA, 2018.</p> <p>[3] International Commission on Radiological Protection, 1990 Recommendations of the International Commission on Radiological Protection, ICRP Publicaton 60, 1990.</p> <p>[4] D.Tsumune, T.Tsubono, K.Misumi, Y.Tateda, Y.Toyoda, Y.Onda, and M.Aoyama, ”Impacts of direct release and river discharge on oceanic 137Cs derived from the Fukushima Dai-ichi Nuclear Power Plant accident”, 2020.</p> <p>[5] 原子力安全委員会, 発電用軽水型原子炉施設の安全審査における一般公衆の線量評価について, 1989.</p> <p>[6] 厚生労働省, 令和元年国民健康・栄養調査報告, 2020.</p> <p>[7] 廃炉・汚染水対策関係閣僚等会議, 東京電力ホールディングス(株)福島第一原子力発電所の廃止措置等に向けた中長期ロードマップ, 2019.</p> <p>[8] トリチウム水タスクフォース, トリチウム水タスクフォース報告書, 2016.</p> <p>[9] 多核種除去設備等処理水の取扱いに関する小委員会, 多核種除去設備等処理水の取扱いに関する小委員会報告書, 2020.</p> <p>[10] 廃炉・汚染水・処理水対策関係閣僚等会議, 東京電力ホールディングス株式会社福島第一原子力発電所における多核種除去設備等処理水の処分に関する基本方針, 2021.</p> <p>[11] 東京電力ホールディングス株式会社, 多核種除去設備等処理水の処分に関する政府の基本方針を踏まえた当社の対応について, 2021.</p> <p>[12] 原子力規制庁, 放射線影響評価の確認における考え方及び評価の目安, 2022.</p> <p>[13] International Atomic Energy Agency, General Safety Requirements Part 3, No. GSR Part 3, ”Radiation Protection and Safety of Radiation Sources: International Basic Safety Standards”, International Atomic Energy Agency, 2014.</p> <p>[14] L’Institut de Radioprotection et de Sûreté Nucléaire, Tritium and the environment, 2012.</p> <p>[15] 東京電力ホールディングス株式会社, 福島第一原子力発電所多核種除去設備等処理水の二次処理性能確認試験結果(終報), 2020.</p> <p>[16] International Commission on Radiological Protection, ICRP Publication 107, ” Nuclear Decay Data for Dosimetric Calculations”, 2008.</p> <p>[17] 東京電力ホールディングス株式会社, 多核種除去設備等処理水の取扱いに関する小委員会報告書を受けた当社の検討素案について, 2020.</p> <p>[18] W. C. Skamarock, J. B. Klemp, J. Dudhia, D. O. Gill, D. M. Barker, M. Duda, H. Huang, W. Wang, J. G. Powers, A description of the advanced research WRF version 3, NCAR Tech. Note NCAR/TN-475+STR, 113pp, 2008.</p> <p>[19] 橋本 篤, 平口 博丸, 豊田 康嗣, 中屋 耕, 温暖化に伴う日本の気候変化予測(その1) -気象予測・解析システム NuWFAS の長期気候予測への適用-, 電力中央研究所報告, 2010.</p> <p>[20] Y.Miyazawa, R.Zhang, X.Guo, H.Tamura, D.Ambe, J.-S.Lee, A.Okuno, H.Yoshinari, T.Setou, and K.Komatsu, <i>Water mass variability in the western North Pacific detected in a 15-year eddy resolving ocean reanalysis</i>, 2009.</p>	<p>参照文献</p> <p>[1] International Atomic Energy Agency, IAEA Safety Standards Series No.GSG-9 ”Regulatory Control of Radioactive Discharges to the Environment”, 2018.</p> <p>[2] International Atomic Energy Agency, IAEA Safety Standards Series No.GSG-10 ”Prospective Radiological Environmental Impact Assessment for Facilities and Activities”, IAEA, 2018.</p> <p>[3] International Commission on Radiological Protection, 1990 Recommendations of the International Commission on Radiological Protection, ICRP Publicaton 60, 1990.</p> <p>[4] D.Tsumune, T.Tsubono, K.Misumi, Y.Tateda, Y.Toyoda, Y.Onda, and M.Aoyama, ”Impacts of direct release and river discharge on oceanic 137Cs derived from the Fukushima Dai-ichi Nuclear Power Plant accident”, 2020.</p> <p>[5] 原子力安全委員会, 発電用軽水型原子炉施設の安全審査における一般公衆の線量評価について, 1989.</p> <p>[6] 厚生労働省, 令和元年国民健康・栄養調査報告, 2020.</p> <p>[7] 廃炉・汚染水対策関係閣僚等会議, 東京電力ホールディングス(株)福島第一原子力発電所の廃止措置等に向けた中長期ロードマップ, 2019.</p> <p>[8] トリチウム水タスクフォース, トリチウム水タスクフォース報告書, 2016.</p> <p>[9] 多核種除去設備等処理水の取扱いに関する小委員会, 多核種除去設備等処理水の取扱いに関する小委員会報告書, 2020.</p> <p>[10] 廃炉・汚染水・処理水対策関係閣僚等会議, 東京電力ホールディングス株式会社福島第一原子力発電所における多核種除去設備等処理水の処分に関する基本方針, 2021.</p> <p>[11] 東京電力ホールディングス株式会社, 多核種除去設備等処理水の処分に関する政府の基本方針を踏まえた当社の対応について, 2021.</p> <p>[12] 原子力規制庁, 放射線影響評価の確認における考え方及び評価の目安, 2022.</p> <p>[13] International Atomic Energy Agency, General Safety Requirements Part 3, No. GSR Part 3, ”Radiation Protection and Safety of Radiation Sources: International Basic Safety Standards”, International Atomic Energy Agency, 2014.</p> <p>[14] L’Institut de Radioprotection et de Sûreté Nucléaire, Tritium and the environment, 2012.</p> <p>[15] 東京電力ホールディングス株式会社, 福島第一原子力発電所多核種除去設備等処理水の二次処理性能確認試験結果(終報), 2020.</p> <p>[16] International Commission on Radiological Protection, ICRP Publication 107, ” Nuclear Decay Data for Dosimetric Calculations”, 2008.</p> <p>[17] 東京電力ホールディングス株式会社, “福島第一原子力発電所 特定原子力施設に係る実施計画 変更認可申請書,” 15 7 2022. [オンライン]. Available: https://www.tepco.co.jp/press/release/2022/pdf3/220715_j0101.pdf.</p> <p>[18] 東京電力ホールディングス株式会社, 多核種除去設備等処理水の取扱いに関する小委員会報告書を受けた当社の検討素案について, 2020.</p> <p>[19] W. C. Skamarock, J. B. Klemp, J. Dudhia, D. O. Gill, D. M. Barker, M. Duda, H. Huang, W. Wang, J. G. Powers, A description of the advanced research WRF version 3, NCAR Tech. Note NCAR/TN-475+STR, 113pp, 2008.</p> <p>[20] 橋本 篤, 平口 博丸, 豊田 康嗣, 中屋 耕, 温暖化に伴う日本の気候変化予測(その1) -気象予測・解析システム NuWFAS の長期気候予測への適用-, 電力中央研究所報告, 2010.</p> <p>[21] Y.Miyazawa, R.Zhang, X.Guo, H.Tamura, D.Ambe, J.-S.Lee, A.Okuno, H.Yoshinari, T.Setou, and K.Komatsu, <i>Water mass variability in the western North Pacific detected in a 15-year eddy resolving ocean reanalysis</i>, 2009.</p>	<p>記載の充実</p> <p>参考文献の追加に伴う記載の適正化</p>

福島第一原子力発電所 特定原子力施設に係る実施計画変更比較表（参考資料_添付資料2）

変更前	変更後	変更理由
<p>[21] 財団法人 電力中央研究所, 発電用原子炉廃止措置工事環境影響評価技術調査-環境影響評価パラメータ調査研究- (平成18年度経済産業省委託調査) 添付資料 廃止措置工事環境影響評価ハンドブック (第3次版), 2007.</p> <p>[22] 日本原燃サービス株式会社, 六カ所事業所再処理事業指定申請書, 1989.</p> <p>[23] International Atomic Energy Agency, Determining the Suitability of Materials for Disposal at Sea under the London Convention 1972 and London Protocol 1996: A Radiological Assessment Procedure, 2015.</p> <p>[24] 原子力委員会決定, 発電用軽水型原子炉施設周辺の線量目標値に対する評価指針, 1976.</p> <p>[25] International Atomic Energy Agency, Technical Reports Series No.422 "Sediment Distribution Coefficients and Concentration Factors for Biota in the Marine Environment", 2004.</p> <p>[26] <u>Stanley E. Thompson, C. Ann Burton, Dorothy J. Quinn, Yook C. Ng, CONCENTRATION FACTORS OF CHEMICAL ELEMENTS IN EDIBLE AQUATIC ORGANISMS, LAWRENCE LIVERMORE LABORATORY, 1972.</u></p> <p>[27] International Commission on Radiological Protection, ICRP Publication 101a, "Assessing Dose of the Representative Person for the Purpose of the Radiation Protection of the Public", 2006.</p> <p>[28] International Commission on Radiological Protection, ICRP Publication 124, "Protection of the Environment under Different Exposure Situations", 2013.</p> <p>[29] International Commission on Radiological Protection, ICRP Publication 136, "Dose Coefficients for Non-human Biota Environmentally Exposed to Radiation, 2017.</p> <p>[30] International Commission on Radiological Protection, "BiotaDC v.1.5.1," 2017. [オンライン]. Available: http://biotadc.icrp.org/.</p> <p>[31] International Commission on Radiological Protection, ICRP Publication 114, "Environmental Protection: Transfer Parameters for Reference Animals and Plants", 2019.</p> <p>[32] 環境庁, 第4回自然環境保全基礎調査 海域生物環境調査報告書 (干潟、藻場、サンゴ礁調査), 1994.</p> <p>[33] 文化庁, 天然記念物緊急調査、植生図・主要動植物地図、福島県, 1971.</p> <p>[34] 原子力規制委員会, 核原料物質又は核燃料物質の製錬の事業に関する規則等の規定に基づく線量限度等を定める告示, 2015.</p>	<p>[22] 財団法人 電力中央研究所, 発電用原子炉廃止措置工事環境影響評価技術調査-環境影響評価パラメータ調査研究- (平成18年度経済産業省委託調査) 添付資料 廃止措置工事環境影響評価ハンドブック (第3次版), 2007.</p> <p>[23] 日本原燃サービス株式会社, 六カ所事業所再処理事業指定申請書, 1989.</p> <p>[24] International Atomic Energy Agency, Determining the Suitability of Materials for Disposal at Sea under the London Convention 1972 and London Protocol 1996: A Radiological Assessment Procedure, 2015.</p> <p>[25] 原子力委員会決定, 発電用軽水型原子炉施設周辺の線量目標値に対する評価指針, 1976.</p> <p>[26] International Atomic Energy Agency, Technical Reports Series No.422 "Sediment Distribution Coefficients and Concentration Factors for Biota in the Marine Environment", 2004.</p> <p>[27] International Commission on Radiological Protection, ICRP Publication 101a, "Assessing Dose of the Representative Person for the Purpose of the Radiation Protection of the Public", 2006.</p> <p>[28] International Commission on Radiological Protection, ICRP Publication 124, "Protection of the Environment under Different Exposure Situations", 2013.</p> <p>[29] International Commission on Radiological Protection, ICRP Publication 136, "Dose Coefficients for Non-human Biota Environmentally Exposed to Radiation, 2017.</p> <p>[30] International Commission on Radiological Protection, "BiotaDC v.1.5.1," 2017. [オンライン]. Available: http://biotadc.icrp.org/.</p> <p>[31] International Commission on Radiological Protection, ICRP Publication 114, "Environmental Protection: Transfer Parameters for Reference Animals and Plants", 2019.</p> <p>[32] 環境庁, 第4回自然環境保全基礎調査 海域生物環境調査報告書 (干潟、藻場、サンゴ礁調査), 1994.</p> <p>[33] 文化庁, 天然記念物緊急調査、植生図・主要動植物地図、福島県, 1971.</p> <p>[34] 原子力規制委員会, 核原料物質又は核燃料物質の製錬の事業に関する規則等の規定に基づく線量限度等を定める告示, 2015.</p>	<p>参照文献の追加に伴う記載の適正化</p> <p>測定・評価対象核種の選定に伴う記載の削除</p>
(中略)	(中略)	

福島第一原子力発電所 特定原子力施設に係る実施計画変更比較表（参考資料_添付資料2）

変更前	変更後	変更理由
<p>作成メンバー</p> <p>本報告書のとりまとめにあたっては、社内より放射線影響評価について知見を有する職員を選定・配置するとともに、放射線影響評価を行う上で特に重要な分野である、人の放射線防護、環境防護、海洋拡散計算の3分野について、社外より専門家をメンバーとして招聘した。</p> <p>・スポンサー 松本 純一（東京電力ホールディングス株式会社）</p> <p>・評価メンバー チームリーダー：岡村 知巳（東京電力ホールディングス株式会社） チームメンバー：<u>清岡 英男（東京電力ホールディングス株式会社）</u> <u>一場 雄太（東京電力ホールディングス株式会社）</u> <u>田口 涼太（東京電力ホールディングス株式会社）</u> <u>占部 逸正（福山大学名誉教授、環境影響評価）</u> <u>立田 穰（電力中央研究所サステナブルシステム研究本部客員研究員、海生動植物被ばく評価）</u> <u>服部 隆利（電力中央研究所サステナブルシステム研究本部研究参事、人の被ばく評価）</u> <u>升本 順夫（東京大学教授、拡散計算）</u> <u>津旨 大輔（電力中央研究所サステナブルシステム研究本部副研究参事、拡散計算）</u></p> <p>・オブザーバー 小山 正史（電力中央研究所首席研究員）</p> <p>・事務局 佐藤 学（東京電力ホールディングス株式会社） 松崎 勝久（東京電力ホールディングス株式会社）</p> <p style="text-align: right;">以上</p>	<p>作成メンバー <u>（2022年11月1日現在）</u></p> <p>本報告書のとりまとめにあたっては、社内より放射線環境影響評価について知見を有する職員を選定・配置するとともに、放射線環境影響評価を行う上で特に重要な分野である、人の放射線防護、環境防護、海洋拡散計算の3分野について、社外より専門家をメンバーとして招聘した。</p> <p>・スポンサー 松本 純一（東京電力ホールディングス株式会社）</p> <p>・評価メンバー チームリーダー：岡村 知巳（東京電力ホールディングス株式会社） チームメンバー：<u>一場 雄太（東京電力ホールディングス株式会社）</u> <u>占部 逸正（福山大学名誉教授、環境影響評価）</u> <u>清岡 英男（東京電力ホールディングス株式会社）</u> <u>佐々木道也（電力中央研究所サステナブルシステム研究本部上席研究員、人の被ばく評価）</u> <u>立田 穰（電力中央研究所サステナブルシステム研究本部客員研究員、海生動植物被ばく評価）</u> <u>津旨 大輔（電力中央研究所サステナブルシステム研究本部副研究参事、拡散計算）</u> <u>服部 隆利（原子力損害賠償・廃炉等支援機構廃炉支援部門技術グループ執行役員、人の被ばく評価）</u> <u>升本 順夫（国立大学法人東京大学教授、拡散計算）</u> <u>三角 和弘（電力中央研究所サステナブルシステム研究本部上席研究員、拡散計算）</u></p> <p>・オブザーバー 小山 正史（電力中央研究所首席研究員）</p> <p>・事務局 佐藤 学（東京電力ホールディングス株式会社） 松崎 勝久（東京電力ホールディングス株式会社）</p> <p style="text-align: right;">以上</p>	<p>時点更新に伴う記載の適正化</p> <p>メンバーの追加に伴う記載の適正化</p>

変更前	変更後	変更理由				
<p>添付 I ALPS <u>除去対象核種</u>選定の考え方</p> <p>I-1. <u>除去対象核種の選定</u> <u>多核種除去設備の処理対象水（淡水、RO 濃縮塩水および処理装置出口水）は、1～3 号機原子炉内の燃料に由来する放射性物質（以下、「FP 核種」）およびプラント運転時の保有水に含まれていた腐食生成物に由来する放射性物質（以下、「CP 核種」）を含んでいると想定される。多核種除去設備の設計として、処理対象水が万一環境へ漏えいした場合の周辺公衆への放射線被ばくのリスクを低減するため、処理対象水に含まれる FP 核種および CP 核種のうち、多核種除去設備で除去すべき高い濃度で存在する核種を推定することが必要となる。</u> <u>よって、処理対象水に含まれる放射性物質の濃度を推定するにあたり、FP 核種については、炉心インベントリの評価結果から有意な濃度で存在すると想定される核種を選定し、そのうち、2011 年 3 月に放射性物質の測定を実施している核種については、測定結果から滞留水中の濃度を推定し、測定していない核種については、炉心インベントリの評価結果から滞留水に含まれる濃度を推定した。</u> <u>また、CP 核種については、プラント運転時の原子炉保有水に含まれていた核種が滞留水に移行していること、また、高温焼却炉建屋に滞留水を移送した際に、濃縮廃液タンクの保有水に含まれていた核種が混入したことが考えられることから、プラント運転時の原子炉及び濃縮廃液タンクの保有水に対する CP 核種の測定結果を用いて、滞留水に含まれる濃度を推定した。</u> <u>FP 核種、CP 核種共に多核種除去設備の稼動時期が原子炉停止より 1 年後（365 日後）以降となると想定されたことから、半減期を考慮し原子炉停止 365 日後の滞留水中濃度を減衰補正により推定した。減衰補正により得られた原子炉停止 365 日後の推定濃度が告示濃度限度に対し、1/100 を超える核種を滞留水中に有意な濃度で存在するものとして多核種除去設備の除去対象核種として選定した。なお、1/100 以下となることから除外した核種の推定濃度と告示濃度限度との比の総和は、最大で 0.05 程度であることから、除外した核種の濃度は十分低いものとする。</u></p> <p>I-2. <u>除去対象核種の選定方法および選定結果</u> <u>(1) FP 核種からの除去対象核種の選定方法および選定結果</u> <u>FP 核種からの除去対象核種の選定は、図 I-1 のフローに従い実施した。その結果、56 核種を除去対象核種として選定した。</u> <u>(2) CP 核種からの除去対象核種の選定方法および選定結果</u> <u>CP 核種からの除去対象核種の選定は、図 I-2 のフローに従い実施した。その結果、6 核種を除去対象核種として選定した。</u> <u>(3) 除去対象核種選定結果のまとめ</u> <u>FP 核種から選定した 56 核種に、CP 核種から選定した 6 核種を加えた計 62 核種を除去対象核種として選定した（表 I-1 参照）。</u></p>	<p>添付 I ALPS <u>処理水海洋放出時の測定・評価対象核種</u>選定の考え方</p> <p>I-1. <u>概要</u> <u>ALPS 処理水中のトリチウム以外の放射性核種については、多核種除去設備等処理水の主要 7 核種に炭素 14 及びテクネチウム 99 を加えた放射能濃度の分析結果の合計値と全β測定値において、現行の 64 核種以外の放射性核種の存在を疑わせるようなかい離は認められていないことや、ALPS 処理水を海洋放出する時点においては、十分に減衰して存在量が十分少なくなっている ALPS 除去対象核種も考えられること等から、告示濃度限度の比の和が 1 未満を満足すると考えている。</u> <u>このうえで、告示濃度限度比総和 1 未満を満足することを確実なものとするため、国内における廃止措置や埋設施設に関する知見を踏まえ、汚染水中に有意に存在するか徹底的に検証を実施したうえで、測定・評価の対象とする放射性核種（以下「測定・評価対象核種」という。）を選定する。</u></p> <p>I-2. <u>測定・評価対象核種の選定方針</u> <u>福島第一原子力発電所の汚染水中に有意に含まれる可能性のある核種の検証を行うにあたり、廃止措置や埋設施設に関する知見を踏まえて、核種分析を実施するとともに、1～3 号機の燃料及び構造材を考慮したインベントリ評価を実施する。</u></p> <p style="text-align: center;">表 I-1 測定・評価対象核種の選定において考慮した検討要素</p> <table border="1" data-bbox="1320 793 2407 1192"> <tr> <td>核種分析</td> </tr> <tr> <td><u>廃止措置や埋設施設に関する研究において評価対象としている核種が、汚染水でも有意に存在するか否か、実際に分析して確認する。また、過去の核種分析結果についても確認する。</u></td> </tr> <tr> <td>インベントリ評価</td> </tr> <tr> <td><u>ALPS 除去対象核種検討時と同様に核分裂生成物のインベントリ評価を実施すると共に、廃止措置や埋設施設に関する研究を参考に、原子炉圧力容器内の構造物等の放射化により生成するインベントリ量を評価する。なお、評価に当たっては、震災後から放出までに 12 年経過することを考慮して、減衰によるインベントリ量の減少を考慮する。</u> <u>上記評価結果から、水への移行しやすさ等を考慮した上で、汚染水中に有意に含まれる可能性のある核種の存在を確認する。</u></td> </tr> </table> <p><u>核種分析およびインベントリ評価の結果から、線量評価への影響を踏まえて、測定・評価対象核種を選定する。</u></p> <p>I-3. <u>ALPS 処理水海洋放出時の測定・評価対象核種の選定</u> I-3-1 <u>ALPS 処理水海洋放出時の測定・評価対象核種の選定の考え方</u> <u>上記 I-2 で実施した核種分析並びにインベントリ評価の結果から、図 I-1 に示すフローに従い、測定・評価対象核種を選定する。</u></p>	核種分析	<u>廃止措置や埋設施設に関する研究において評価対象としている核種が、汚染水でも有意に存在するか否か、実際に分析して確認する。また、過去の核種分析結果についても確認する。</u>	インベントリ評価	<u>ALPS 除去対象核種検討時と同様に核分裂生成物のインベントリ評価を実施すると共に、廃止措置や埋設施設に関する研究を参考に、原子炉圧力容器内の構造物等の放射化により生成するインベントリ量を評価する。なお、評価に当たっては、震災後から放出までに 12 年経過することを考慮して、減衰によるインベントリ量の減少を考慮する。</u> <u>上記評価結果から、水への移行しやすさ等を考慮した上で、汚染水中に有意に含まれる可能性のある核種の存在を確認する。</u>	<p>測定・評価対象核種の選定に伴う記載変更</p>
核種分析						
<u>廃止措置や埋設施設に関する研究において評価対象としている核種が、汚染水でも有意に存在するか否か、実際に分析して確認する。また、過去の核種分析結果についても確認する。</u>						
インベントリ評価						
<u>ALPS 除去対象核種検討時と同様に核分裂生成物のインベントリ評価を実施すると共に、廃止措置や埋設施設に関する研究を参考に、原子炉圧力容器内の構造物等の放射化により生成するインベントリ量を評価する。なお、評価に当たっては、震災後から放出までに 12 年経過することを考慮して、減衰によるインベントリ量の減少を考慮する。</u> <u>上記評価結果から、水への移行しやすさ等を考慮した上で、汚染水中に有意に含まれる可能性のある核種の存在を確認する。</u>						

変更前	変更後	変更理由																														
<p>START</p> <p>手順1 原子炉停止 30 日後の炉心インベントリ評価の結果、インベントリとして存在する (0Bq ではない) か</p> <p>No → 除外</p> <p>Yes → 手順2</p> <p>手順2 下記のいずれかに該当せず、告示別表^{※1}掲載核種であるか ・トリチウム ・不溶性核種等 ・希ガス</p> <p>No → 除外</p> <p>Yes → 手順3</p> <p>手順3 滞留水測定 (2011/3 採取試料) にて測定対象となっている核種か (1F-1,3 : 2011/3/27 採取試料 1F-2 : 2011/3/24 採取試料)</p> <p>No → 除外</p> <p>Yes → 手順4</p> <p>手順4 各核種の測定値に対して半減期を考慮し減衰補正を行い、原子炉停止 365 日後の推定濃度を算出</p> <p>注) 測定値が検出限界値未満であった核種は、検出限界値を用いる。α 核種の濃度は、インベントリ評価結果に基づき算出した α 核種の存在比を用いて全 α 放射能濃度を分配した値とする。</p> <p>手順5 核種毎の炉心インベントリ評価値に対し、滞留水の Cs-137 測定値に対する濃度比換算を行い、滞留水中の推定濃度を算出</p> <p>手順6 手順5 の算出結果に対して半減期を考慮し減衰補正を行い、原子炉停止 365 日後の推定濃度を算出</p> <p>手順7 手順4,6 で計算した各核種の原子炉停止 365 日後の濃度が告示濃度限度^{※2}に対して 1/100 を超えるか</p> <p>No → 除去対象から除外</p> <p>Yes → 除去対象核種</p> <p>※1 核原料物質又は核燃料物質の製錬の事業に関する規則等の規定に基づく線量限度等を定める告示 (別表第 1 第六欄)</p> <p>※2 核原料物質又は核燃料物質の製錬の事業に関する規則等の規定に基づく線量限度等を定める告示 (別表第 1 第六欄) 周辺監視区域外の水中の濃度限度</p>	<p>インベントリ評価に使用したライブラリ (約1000核種)</p> <p>手順1 インベントリ評価の結果^{※1}に評価上存在する核種か?</p> <p>No → 除外</p> <p>Yes → 手順2</p> <p>手順2 希ガス (Rn除く) に該当?</p> <p>Yes → 除外</p> <p>No → 手順3</p> <p>手順3 ALPS処理水等貯蔵タンクへの全量移行を評価した結果が、告示濃度限度に対して 1/100 を超えるか?</p> <p>No → 除外</p> <p>Yes → 手順4</p> <p>手順4 汚染水への移行評価にて評価した濃度が告示濃度限度に対して 1/100 を超えるか?</p> <p>No → 除外</p> <p>Yes → 手順5</p> <p>手順5 汚染水の分析で告示濃度限度の 1/100 以上で検出されたことがあるか?</p> <p>No → 監視対象核種^{※2}</p> <p>Yes → 手順6</p> <p>手順6 (ALPSで除去出来ない) トリチウムか?</p> <p>Yes → 除外</p> <p>No → 測定・評価対象核種</p> <p>※1: インベントリ評価の減衰期間は、選定結果を使用する時期に応じて適切に設定 (初回は 2023 年 (事故後 12 年) に設定)</p> <p>※2: 汚染水中に有意に存在しないか、継続的に確認する核種</p> <p>図 I-1 ALPS 処理水の海洋放出時の測定・評価対象核種選定フロー</p> <p>I-3-2 選定結果 上記のフローにしたがって選定した結果、以下の 30 核種が選定された。 ALPS 処理水の海洋放出にあたって、図 I-1 のフローに基づき選定した測定・評価対象核種にて放出基準 (トリチウムを除く放射性核種の告示濃度限度比の和が 1 未満) を満足しているか確認する。</p> <p>表 I-2 測定・評価対象核種 (30 核種)</p> <table border="1"> <tr> <td>C-14</td> <td>Mn-54</td> <td>Co-60</td> <td>Ni-63</td> <td>Se-79</td> <td>Sr-90</td> </tr> <tr> <td>Y-90</td> <td>Tc-99</td> <td>Ru-106</td> <td>Cd-113m</td> <td>Sb-125</td> <td>Te-125m</td> </tr> <tr> <td>I-129</td> <td>Cs-134</td> <td>Cs-137</td> <td>Ce-144</td> <td>Pm-147</td> <td>Sm-151</td> </tr> <tr> <td>Eu-154</td> <td>Eu-155</td> <td>U-234</td> <td>U-238</td> <td>Np-237</td> <td>Pu-238</td> </tr> <tr> <td>Pu-239</td> <td>Pu-240</td> <td>Pu-241</td> <td>Am-241</td> <td>Cm-243</td> <td>Cm-244</td> </tr> </table> <p>なお、これら選定した測定・評価対象核種は、過去の分析結果を確認したうえで選定しているが、今後の廃炉作業の進捗によって、その状況に変化が生じる可能性が考えられる。このため、選定した測定・評価対象核種以外の核種 (以下「その他核種」という。) が有意に存在しないことを、以下の方法により確認する。この確認の中で、その他核種が有意に存在することが確認された場合は、測定・評価対象核種の再評価を行う。なお、放射性核種の減衰についても、選定フローの中で反映する。</p> <ul style="list-style-type: none"> ALPS 処理水が放出基準を満足しているか確認する際、全 α、全 β、Ge 半導体検出器による測定で、その他核種が有意に存在しないことを確認する。 集中 R_w 以降で定期的に確認している汚染水の放射性核種の濃度が、過去に確認された濃度以下であることを確認し、放射性核種の汚染水への移行状況に変化が生じないことを確認する。 上記で 2 項目で懸念がある事象を確認した場合に、その他核種の存在を調査する。懸念が無い場合であっても、ALPS 処理前の汚染水において、監視対象核種が有意な濃度で存在しないことの確認を 1 年に 1 回の頻度で行い、その他核種の存在を調査する。 	C-14	Mn-54	Co-60	Ni-63	Se-79	Sr-90	Y-90	Tc-99	Ru-106	Cd-113m	Sb-125	Te-125m	I-129	Cs-134	Cs-137	Ce-144	Pm-147	Sm-151	Eu-154	Eu-155	U-234	U-238	Np-237	Pu-238	Pu-239	Pu-240	Pu-241	Am-241	Cm-243	Cm-244	<p>測定・評価対象核種の選定に伴う記載変更</p>
C-14	Mn-54	Co-60	Ni-63	Se-79	Sr-90																											
Y-90	Tc-99	Ru-106	Cd-113m	Sb-125	Te-125m																											
I-129	Cs-134	Cs-137	Ce-144	Pm-147	Sm-151																											
Eu-154	Eu-155	U-234	U-238	Np-237	Pu-238																											
Pu-239	Pu-240	Pu-241	Am-241	Cm-243	Cm-244																											

図 I-1: FP 核種における除去対象核種選定フロー

変更前

変更後

変更理由

手順1
地震発生前(2009/1~2011/2)における1~3号機原子炉保有水の放射能測定で測定対象となっており、かつ、告示別表※1に記載のある核種について、測定値の最大値を1/100(希釈)した後、半減期を考慮し減衰補正を行い、原子炉停止365日後の推定濃度を算出する。

注)均質・均一固化体における理論計算法及びスケーリングファクタに基づき濃度を推定できるNi-59, Ni-63, Nb-94については、理論計算法換算値及びスケーリングファクタを用いてキー核種であるCo-60の濃度から推定する。

手順2
地震発生前(2010/5~2011/2)に濃縮廃液タンク保有水の放射能測定で測定対象となっており、かつ、告示別表※1に記載のある核種について、測定値の最大値を1/100(希釈)した後、半減期を考慮し減衰補正を行い、原子炉停止365日後の推定濃度を算出する。

注)均質・均一固化体における理論計算法及びスケーリングファクタに基づき濃度を推定できるNi-59, Ni-63, Nb-94については、理論計算法換算値及びスケーリングファクタを用いてキー核種であるCo-60の濃度から推定する。

測定・評価対象核種の選定に伴う記載変更

※1 核原料物質又は核燃料物質の製錬の事業に関する規則等の規定に基づく線量限度等を定める告示(別表第1第六欄)

※2 核原料物質又は核燃料物質の製錬の事業に関する規則等の規定に基づく線量限度等を定める告示(別表第1第六欄)周辺監視区域外の水中の濃度限度

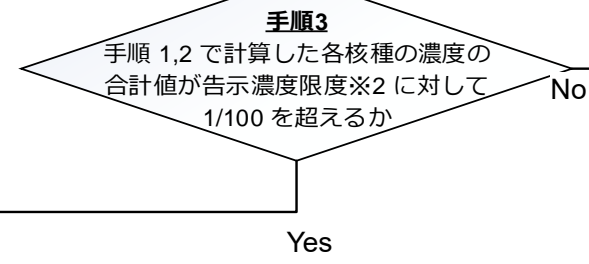

除去対象核種

除去対象から除外

図 I-2 CP核種における除去対象核種選定フロー

表 I-1 除去対象核種一覧

No.	核種	物理半減期	線種	No	核種	物理半減期	線種
1	Mn-54	310d	γ	32	I-129	1.6E+07y	βγ
2	Fe-59	44 d	γ	33	Cs-134	2.1y	βγ
3	Co-58	71d	γ	34	Cs-135	2.3E+06y	β
4	Co-60	5.3y	βγ	35	Cs-136	13d	βγ
5	Ni-63	100y	β	36	Cs-137	30y	βγ
6	Zn-65	240d	βγ	37	Ba-137m	2.6m	γ
7	Rb-86	19d	βγ	38	Ba-140	13d	βγ
8	Sr-89	51d	β	39	Ce-141	33d	βγ
9	Sr-90	29y	β	40	Ce-144	280d	βγ
10	Y-90	64h	β	41	Pr-144	17m	βγ
11	Y-91	59d	βγ	42	Pr-144m	7.2m	γ
12	Nb-95	35d	βγ	43	Pm-146	5.5y	βγ
13	Tc-99	2.1E+05y	β	44	Pm-147	2.6y	βγ
14	Ru-103	39d	βγ	45	Pm-148	5.4d	βγ
15	Ru-106	370d	β	46	Pm-148m	41d	γ
16	Rh-103m	56m	βγ	47	Sm-151	90y	βγ

福島第一原子力発電所 特定原子力施設に係る実施計画変更比較表（参考資料_添付資料 2_添付 I～XIII, 参考 A～G）

変更前				変更後				変更理由	
17	Rh-106	30s	γ	48	Eu-152	14y	βγ	測定・評価対象核種の選定に伴う記載変更	
18	Ag-110m	250d	βγ	49	Eu-154	8.6y	βγ		
19	Cd-113m	14.y	γ	50	Eu-155	4.8y	βγ		
20	Cd-115m	45d	βγ	51	Gd-153	240d	γ		
21	Sn-119m	290d	γ	52	Tb-160	72d	βγ		
22	Sn-123	130d	βγ	53	Pu-238	88y	α		
23	Sn-126	2.3E+05y	βγ	54	Pu-239	2.4E+04y	α		
24	Sb-124	60d	βγ	55	Pu-240	6.6E+03y	α		
25	Sb-125	2.8y	βγ	56	Pu-241	14y	β		
26	Te-123m	120d	γ	57	Am-241	430y	α		
27	Te-125m	57d	γ	58	Am-242m	140y	α		
28	Te-127	9.4h	βγ	59	Am-243	7.4E+03y	α		
29	Te-127m	110d	βγ	60	Cm-242	160d	α		
30	Te-129	70m	βγ	61	Cm-243	29y	α		
31	Te-129m	34d	βγ	62	Cm-244	18y	α		
添付 II ALPS 処理水等の水質について (中略)				添付 II ALPS 処理水等の水質について (中略)					時点更新に伴う記載の適正化
II-1. 汚染水（建屋滞留水）の発生と汚染水処理設備の系統概要 福島第一原子力発電所では、建屋に残る燃料デブリに水をかけて冷却しているが、こうした冷却水に、建屋内に浸入する地下水や雨水が混ざることによって汚染水が発生している。 なお、汚染水の発生量は、陸側遮水壁（凍土壁）やサブドレンなどの対策により、原子炉建屋内に浸入する水を減らしており、 2020 年度実績では日量平均約 140m³ にまで減少してきている。 汚染水に含まれる放射性物質によるリスクを低減させるため、まず、キュリオン、サリー、およびサリー 2 といったセシウム吸着装置を用いて、汚染水に含まれる放射性物質の大部分を占めるセシウムとストロンチウムを重点的に取り除いている。その後、淡水化装置により淡水化した水を炉内の破損燃料冷却のために再循環するとともに、濃縮された残りの水については「ストロンチウム処理水（ALPS 処理前水）」として、多核種除去設備（以下、「ALPS」）による処理を行い、トリチウム以外の大部分を占める除去対象核種 62 核種を除去した後、高台に設置されたタンクにて貯留している。 (中略)				II-1. 汚染水（建屋滞留水）の発生と汚染水処理設備の系統概要 福島第一原子力発電所では、建屋に残る燃料デブリに水をかけて冷却しているが、こうした冷却水に、建屋内に浸入する地下水や雨水が混ざることによって汚染水が発生している。 なお、汚染水の発生量は、陸側遮水壁（凍土壁）やサブドレンなどの対策により、原子炉建屋内に浸入する水を減らしており、 2021 年度実績では日量平均約 130m³ にまで減少してきている。 汚染水に含まれる放射性物質によるリスクを低減させるため、まず、キュリオン、サリー、およびサリー 2 といったセシウム吸着装置を用いて、汚染水に含まれる放射性物質の大部分を占めるセシウムとストロンチウムを重点的に取り除いている。その後、淡水化装置により淡水化した水を炉内の破損燃料冷却のために再循環するとともに、濃縮された残りの水については「ストロンチウム処理水（ALPS 処理前水）」として、多核種除去設備（以下、「ALPS」）による処理を行い、トリチウム以外の大部分を占める除去対象核種 62 核種 ¹ を除去した後、高台に設置されたタンクにて貯留している。 1 選定プロセスおよび選定された核種の詳細については、参考 F「ALPS 除去対象核種選定の考え方」参照。 (中略)					
II-2. ALPS の系統概要 ALPS は、上述のストロンチウム処理水に含まれると想定される核種のうち、ALPS によって除去することができないトリチウムを除き、除去すべき濃度で含まれると推定される 62 核種 ¹ を、薬液による共沈、活性炭や機能性材料による吸着、物理的なフィルターによるろ過など、物理的・化学的性質を利用した処理により、希釈することなく告示濃度限度未満まで除去できる能力を有するよう設計されており、その能力は実際の運用を通じてすでに実証されている（性能の詳細については II-3. 「ALPS の性能」参照）。 (中略)				II-2. ALPS の系統概要 ALPS は、上述のストロンチウム処理水に含まれると想定される核種のうち、ALPS によって除去することができないトリチウムを除き、除去すべき濃度で含まれると推定される 62 核種を、薬液による共沈、活性炭や機能性材料による吸着、物理的なフィルターによるろ過など、物理的・化学的性質を利用した処理により、希釈することなく告示濃度限度未満まで除去できる能力を有するよう設計されており、その能力は実際の運用を通じてすでに実証されている（性能の詳細については II-3. 「ALPS の性能」参照）。 (中略)					測定・評価対象核種の選定に伴う記載の適正化
1 選定プロセスおよび選定された核種の詳細については、添付 I「ALPS 除去対象核種選定の考え方」参照。				1 選定プロセスおよび選定された核種の詳細については、参考 F「ALPS 除去対象核種選定の考え方」参照。					

変更前	変更後	変更理由
<p>(中略)</p> <p>II-5. 貯蔵されている ALPS 処理水等の放射性物質に関する分析</p> <p>(中略)</p> <p>すなわち、移送先のタンク群（水の受け入れ時に 8～10 基タンクを連結したもの）が満水になった時に、当該タンク群での ALPS からの水受け入れ中に ALPS 出口（測定箇所⑦）で採取した試料（水）の測定結果から、下記の式を用いてトリチウムを除く 63 核種の告示濃度比が 1 未満と推定できるものを ALPS 処理水と、それ以外のものを処理途上水と判定している。</p> $C_{All} = C_{M7} + C_{C-14} + C_{55} < 1$ <p>ここで、</p> <p>C_{All}: トリチウムを除く 63 核種の告示濃度比総和</p> <p>C_{M7}: 主要 7 核種の測定結果から求められる告示濃度比総和</p> <p>C_{C-14}: C-14 の告示濃度比（保守的にこれまでに測定された最大濃度（215Bq/L）から求められる告示濃度比 0.11 に設定）</p> <p>C_{55}: 62 核種のうち主要 7 核種に含まれない 55 核種に関する告示濃度比総和の推定値（これまでの測定実績に基づく推定値、0.3 と設定）</p> <p>(中略)</p>	<p>(中略)</p> <p>II-5. 貯蔵されている ALPS 処理水等の放射性物質に関する分析</p> <p>(中略)</p> <p>すなわち、移送先のタンク群（水の受け入れ時に 8～10 基タンクを連結したもの）が満水になった時に、当該タンク群での ALPS からの水受け入れ中に ALPS 出口（測定箇所⑦）で採取した試料（水）の測定結果から、下記の式を用いてトリチウムを除く核種の告示濃度比が 1 未満と推定できるものを ALPS 処理水と、それ以外のものを処理途上水と判定している。</p> $C_{All} = C_{M7} + C_{C-14} + C_o < 1$ <p>ここで、</p> <p>C_{All}: トリチウムを除く核種の告示濃度比総和</p> <p>C_{M7}: 主要 7 核種の測定結果から求められる告示濃度比総和</p> <p>C_{C-14}: C-14 の告示濃度比（保守的にこれまでに測定された最大濃度（215Bq/L）から求められる告示濃度比 0.11 に設定）</p> <p>C_o: <u>トリチウムを除く</u>核種のうち主要 7 核種に含まれない核種に関する告示濃度比総和の推定値（これまでの測定実績に基づく推定値、0.3 と設定）</p> <p>(中略)</p>	<p>測定・評価対象核種の選定に伴う記載の適正化</p>

変更前



図 II-5 ALPS 処理水の分析結果における主要 7 核種の濃度分布 (2021 年 3 月末現在)

※主要 7 核種告示濃度比総和 0.59 未満の分析結果(80 基分)をプロット (二次処理試験水は除く)
 ※縦軸はタンクの数を示す (不検出の場合には検出下限値で計数)
 ※本図は測定時点の濃度でとりまとめたものであり、半減期補正はしていない

(中略)

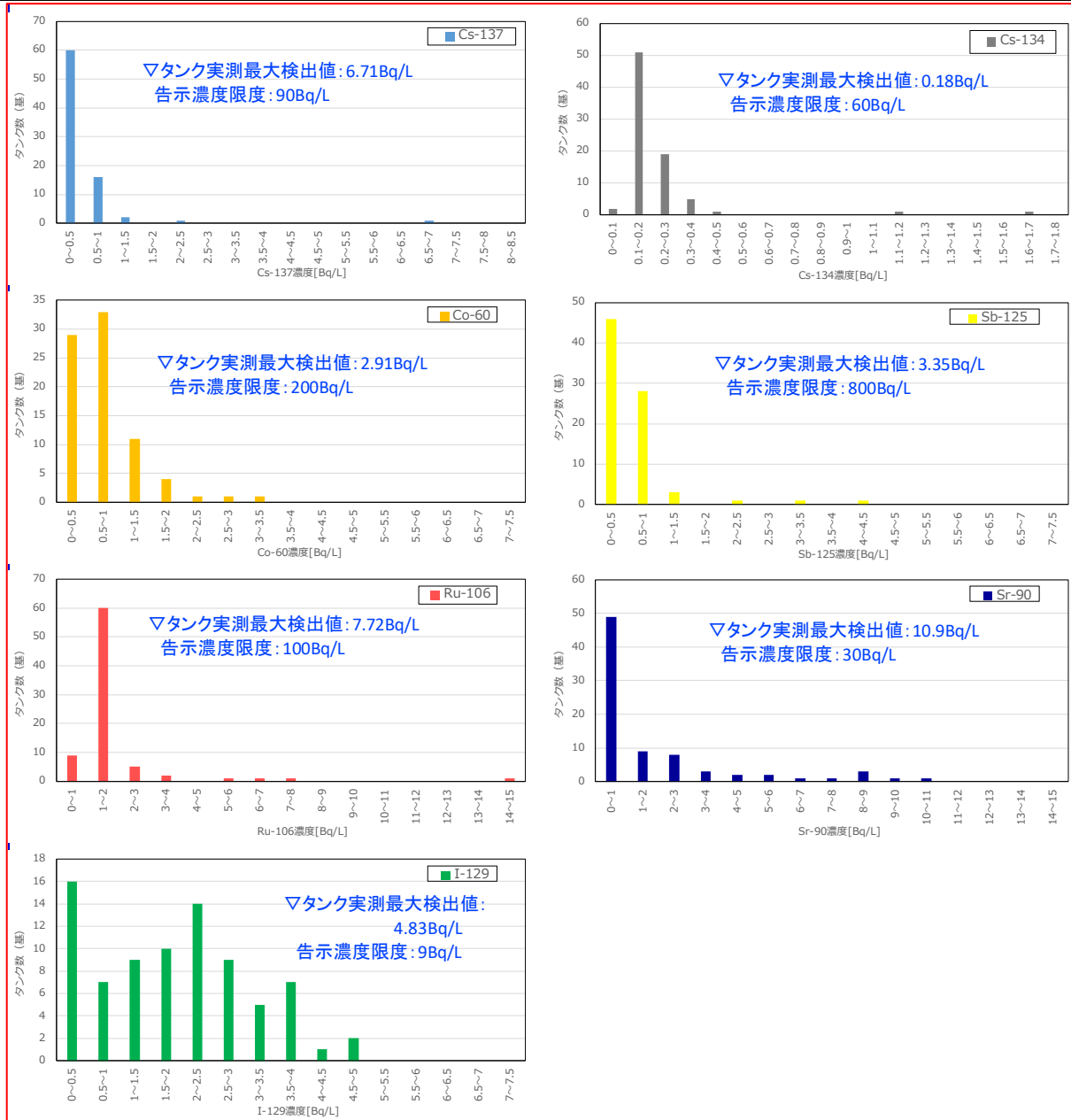

図 II-6 ALPS 処理水等の分析結果におけるトリチウム、C-14 の濃度分布 (2021 年 3 月末現在)

※タンク群の分析結果(トリチウムは 189 基分、C-14 は 81 基分)をプロット (二次処理試験水は除く)
 ※縦軸はタンクの数を示す (不検出の場合には検出下限値で計数)

変更後

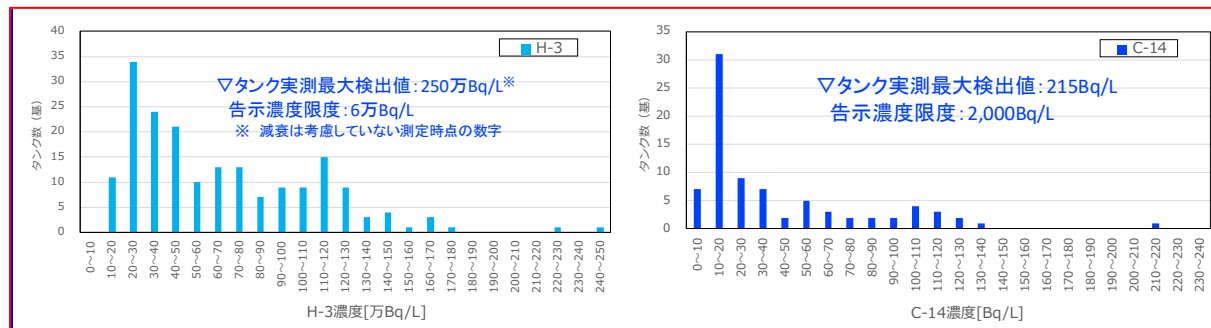

図 II-5 ALPS 処理水の分析結果における主要 7 核種の濃度分布 (2021 年 3 月末現在)

※主要 7 核種告示濃度比総和 0.59 未満の分析結果(80 基分)をプロット (二次処理試験水は除く)
 ※縦軸はタンクの数を示す (不検出の場合には検出下限値で計数)
 ※不検出の場合には検出下限値を使用して作成したため、一部の実測最大値は検出下限値である
 ※本図は測定時点の濃度でとりまとめたものであり、半減期補正はしていない

(中略)

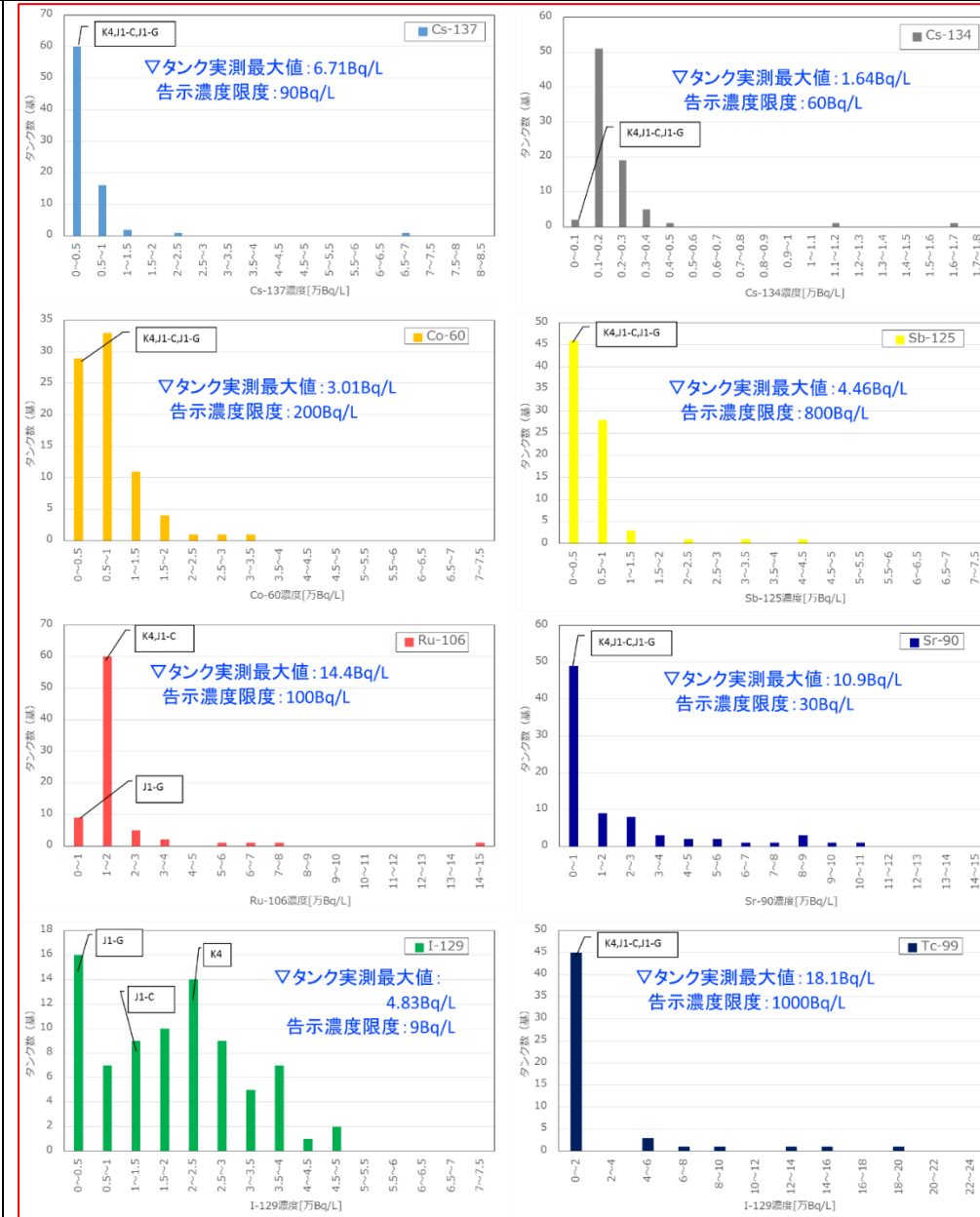

図 II-6 ALPS 処理水等の分析結果におけるトリチウム、C-14 の濃度分布 (2021 年 3 月末現在)

※タンク群の分析結果(トリチウムは 189 基分、C-14 は 81 基分)をプロット (二次処理試験水は除く)
 ※縦軸はタンクの数を示す (不検出の場合には検出下限値で計数)

変更理由

記載の適正化

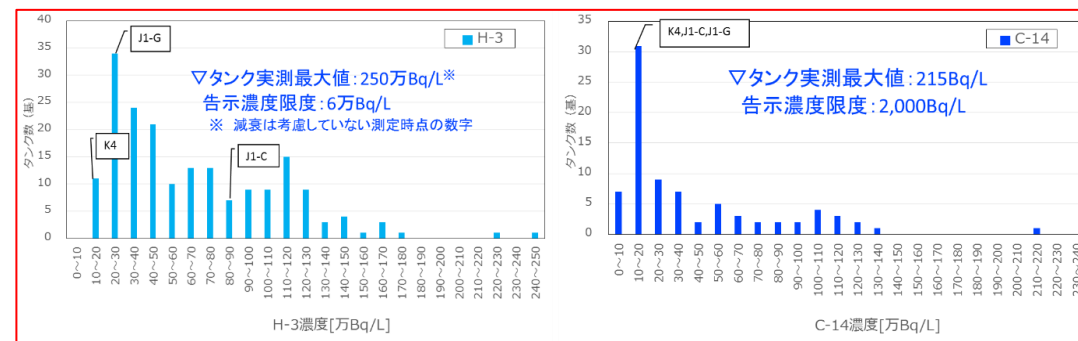
福島第一原子力発電所 特定原子力施設に係る実施計画変更比較表（参考資料_添付資料 2_添付 I～XIII, 参考 A～G）

変更前	変更後	変更理由																																																																																																																																																																																																																																																																																																																																																																																																																																						
<p>※本図は測定時点の濃度でとりまとめたものであり、半減期補正はしていない</p> <p>なお、上記推定の結果、現在タンク内に貯留されている水の約7割が上式を満足していない「処理途上水」、すなわち 63 核種の告示濃度比総和 C_{ALL} が 1 以上のものと判断している。「処理途上水」は、今後海洋放出の直前に二次処理を行い、測定・確認用設備で告示濃度比総和が 1 を下回っていることを確認した後のみ、放出される。</p> <p>(中略)</p> <p>II-6. 放射性物質以外の水質</p> <p>(中略)</p> <p>表 II-8 には、サンプル採取を行ったタンク群とそれに貯蔵された水の受け入れ時期を、表 II-9-1～2 には当社「一般排水処理管理要領」に基づく測定対象 46 項目に関する結果を示す¹⁾。いずれも、日本国内の法律および条令に基づく基準を満足するものであることが確認できている。</p> <p>(中略)</p> <p>表 II-9-1 ALPS 処理水等タンクにおける化学物質等分析結果（その 1）</p> <table border="1" data-bbox="92 842 1243 1961"> <thead> <tr> <th rowspan="3">項目</th> <th rowspan="3">基準または許容限度</th> <th rowspan="3">単位</th> <th colspan="4">エリアおよびタンク群</th> </tr> <tr> <th>G3</th> <th>J4</th> <th>H1</th> <th>K3</th> </tr> <tr> <th>A</th> <th>B</th> <th>E</th> <th>A</th> </tr> </thead> <tbody> <tr><td>水素イオン</td><td>5.0< /<9.0</td><td>pH</td><td>8.8</td><td>8.3</td><td>7.8</td><td>8.3</td></tr> <tr><td>浮遊物質(SS)</td><td>許容限度 200 (日間平均 150)</td><td>mg/L</td><td><1</td><td><1</td><td><1</td><td><1</td></tr> <tr><td>化学的酸素要求量(COD)</td><td>許容限度 160 (日間平均 120)</td><td>mg/L</td><td>2.4</td><td>2.8</td><td>3.9</td><td>3.9</td></tr> <tr><td>ホウ素 (mg/L)</td><td>許容限度 230 (海域)</td><td>mg/L</td><td>3.5</td><td>4.4</td><td>2.3</td><td>0.9</td></tr> <tr><td>溶解性鉄</td><td>許容限度 10</td><td>mg/L</td><td><1</td><td><1</td><td><1</td><td><1</td></tr> <tr><td>銅</td><td>許容限度 3</td><td>mg/L</td><td><0.1</td><td><0.1</td><td><0.1</td><td><0.1</td></tr> <tr><td>ニッケル</td><td>許容限度 2</td><td>mg/L</td><td><0.1</td><td><0.1</td><td><0.1</td><td><0.1</td></tr> <tr><td>クロム</td><td>許容限度 2</td><td>mg/L</td><td><0.1</td><td><0.1</td><td><0.1</td><td><0.1</td></tr> <tr><td>亜鉛</td><td>許容限度 2</td><td>mg/L</td><td><0.1</td><td><0.1</td><td><0.1</td><td><0.1</td></tr> <tr><td>生物化学的酸素要求量(BOD)</td><td>許容限度 160 (日間平均 120)</td><td>mg/L</td><td><1</td><td><1</td><td><1</td><td><1</td></tr> <tr><td>大腸菌群数</td><td>許容限度 日間平均 3000</td><td>個/cm³</td><td>0</td><td>0</td><td>0</td><td>0</td></tr> <tr><td>カドミウム</td><td>許容限度 0.03</td><td>mg/L</td><td><0.01</td><td><0.01</td><td><0.01</td><td><0.01</td></tr> <tr><td>シアン</td><td>許容限度 1</td><td>mg/L</td><td><0.05</td><td><0.05</td><td><0.05</td><td><0.05</td></tr> <tr><td>有機リン</td><td>許容限度 1</td><td>mg/L</td><td><0.1</td><td><0.1</td><td><0.1</td><td><0.1</td></tr> <tr><td>鉛</td><td>許容限度 0.1</td><td>mg/L</td><td><0.01</td><td><0.01</td><td><0.01</td><td><0.01</td></tr> <tr><td>六価クロム</td><td>許容限度 0.5</td><td>mg/L</td><td><0.05</td><td><0.05</td><td><0.05</td><td><0.05</td></tr> <tr><td>ヒ素</td><td>許容限度 0.1</td><td>mg/L</td><td><0.01</td><td><0.01</td><td><0.01</td><td><0.01</td></tr> <tr><td>水銀</td><td>許容限度 0.005</td><td>mg/L</td><td><0.0005</td><td><0.0005</td><td><0.0005</td><td><0.0005</td></tr> <tr><td>アルキル水銀</td><td>検出されないこと</td><td>mg/L</td><td><0.0005</td><td><0.0005</td><td><0.0005</td><td><0.0005</td></tr> <tr><td>ポリ塩化ビフェニル</td><td>許容限度 0.003</td><td>mg/L</td><td><0.0005</td><td><0.0005</td><td><0.0005</td><td><0.0005</td></tr> <tr><td>トリクロロエチレン</td><td>許容限度 0.1</td><td>mg/L</td><td><0.03</td><td><0.03</td><td><0.03</td><td><0.03</td></tr> <tr><td>テトラクロロエチレン</td><td>許容限度 0.1</td><td>mg/L</td><td><0.01</td><td><0.01</td><td><0.01</td><td><0.01</td></tr> <tr><td>ジクロロメタン</td><td>許容限度 0.2</td><td>mg/L</td><td><0.02</td><td><0.02</td><td><0.02</td><td><0.02</td></tr> <tr><td>四塩化炭素</td><td>許容限度 0.02</td><td>mg/L</td><td><0.002</td><td><0.002</td><td><0.002</td><td><0.002</td></tr> <tr><td>1,2-ジクロロエタン</td><td>許容限度 0.04</td><td>mg/L</td><td><0.004</td><td><0.004</td><td><0.004</td><td><0.004</td></tr> <tr><td>1,1-ジクロロエチレン</td><td>許容限度 1</td><td>mg/L</td><td><0.1</td><td><0.1</td><td><0.1</td><td><0.1</td></tr> <tr><td>シス-1,2-ジクロロエチレン</td><td>許容限度 0.4</td><td>mg/L</td><td><0.04</td><td><0.04</td><td><0.04</td><td><0.04</td></tr> <tr><td>1,1,1-トリクロロエタ</td><td>許容限度 3</td><td>mg/L</td><td><0.3</td><td><0.3</td><td><0.3</td><td><0.3</td></tr> </tbody> </table>	項目	基準または許容限度	単位	エリアおよびタンク群				G3	J4	H1	K3	A	B	E	A	水素イオン	5.0< /<9.0	pH	8.8	8.3	7.8	8.3	浮遊物質(SS)	許容限度 200 (日間平均 150)	mg/L	<1	<1	<1	<1	化学的酸素要求量(COD)	許容限度 160 (日間平均 120)	mg/L	2.4	2.8	3.9	3.9	ホウ素 (mg/L)	許容限度 230 (海域)	mg/L	3.5	4.4	2.3	0.9	溶解性鉄	許容限度 10	mg/L	<1	<1	<1	<1	銅	許容限度 3	mg/L	<0.1	<0.1	<0.1	<0.1	ニッケル	許容限度 2	mg/L	<0.1	<0.1	<0.1	<0.1	クロム	許容限度 2	mg/L	<0.1	<0.1	<0.1	<0.1	亜鉛	許容限度 2	mg/L	<0.1	<0.1	<0.1	<0.1	生物化学的酸素要求量(BOD)	許容限度 160 (日間平均 120)	mg/L	<1	<1	<1	<1	大腸菌群数	許容限度 日間平均 3000	個/cm ³	0	0	0	0	カドミウム	許容限度 0.03	mg/L	<0.01	<0.01	<0.01	<0.01	シアン	許容限度 1	mg/L	<0.05	<0.05	<0.05	<0.05	有機リン	許容限度 1	mg/L	<0.1	<0.1	<0.1	<0.1	鉛	許容限度 0.1	mg/L	<0.01	<0.01	<0.01	<0.01	六価クロム	許容限度 0.5	mg/L	<0.05	<0.05	<0.05	<0.05	ヒ素	許容限度 0.1	mg/L	<0.01	<0.01	<0.01	<0.01	水銀	許容限度 0.005	mg/L	<0.0005	<0.0005	<0.0005	<0.0005	アルキル水銀	検出されないこと	mg/L	<0.0005	<0.0005	<0.0005	<0.0005	ポリ塩化ビフェニル	許容限度 0.003	mg/L	<0.0005	<0.0005	<0.0005	<0.0005	トリクロロエチレン	許容限度 0.1	mg/L	<0.03	<0.03	<0.03	<0.03	テトラクロロエチレン	許容限度 0.1	mg/L	<0.01	<0.01	<0.01	<0.01	ジクロロメタン	許容限度 0.2	mg/L	<0.02	<0.02	<0.02	<0.02	四塩化炭素	許容限度 0.02	mg/L	<0.002	<0.002	<0.002	<0.002	1,2-ジクロロエタン	許容限度 0.04	mg/L	<0.004	<0.004	<0.004	<0.004	1,1-ジクロロエチレン	許容限度 1	mg/L	<0.1	<0.1	<0.1	<0.1	シス-1,2-ジクロロエチレン	許容限度 0.4	mg/L	<0.04	<0.04	<0.04	<0.04	1,1,1-トリクロロエタ	許容限度 3	mg/L	<0.3	<0.3	<0.3	<0.3	<p>※本図は測定時点の濃度でとりまとめたものであり、半減期補正はしていない</p> <p>なお、上記推定の結果、現在タンク内に貯留されている水の約7割が上式を満足していない「処理途上水」、すなわち トリチウム以外の 核種の告示濃度比総和 C_{ALL} が 1 以上のものと判断している。「処理途上水」は、今後海洋放出の直前に二次処理を行い、測定・確認用設備で告示濃度比総和が 1 を下回っていることを確認した後のみ、放出される。</p> <p>(中略)</p> <p>II-6. 放射性物質以外の水質</p> <p>(中略)</p> <p>表 II-8 には、サンプル採取を行ったタンク群とそれに貯蔵された水の受け入れ時期を、表 II-9-1～2 には当社「一般排水処理管理要領」に基づく測定対象 46 項目に関する結果を示す¹⁾。いずれも、日本国内の法律および福島県条令に基づく基準を満足するものであることが確認できている。</p> <p>(中略)</p> <p>表 II-9-1 ALPS 処理水等タンクにおける化学物質等分析結果（その 1）</p> <table border="1" data-bbox="1317 842 2469 1961"> <thead> <tr> <th rowspan="3">項目</th> <th rowspan="3">基準または許容限度</th> <th rowspan="3">単位</th> <th colspan="4">エリアおよびタンク群</th> </tr> <tr> <th>G3</th> <th>J4</th> <th>H1</th> <th>K3</th> </tr> <tr> <th>A</th> <th>B</th> <th>E</th> <th>A</th> </tr> </thead> <tbody> <tr><td>水素イオン</td><td>5.0< /<9.0</td><td>pH</td><td>8.8</td><td>8.3</td><td>7.8</td><td>8.3</td></tr> <tr><td>浮遊物質(SS)</td><td>許容限度 200 (日間平均 150)</td><td>mg/L</td><td><1</td><td><1</td><td><1</td><td><1</td></tr> <tr><td>化学的酸素要求量(COD)</td><td>許容限度 160 (日間平均 120)</td><td>mg/L</td><td>2.4</td><td>2.8</td><td>3.9</td><td>3.9</td></tr> <tr><td>ホウ素 (mg/L)</td><td>許容限度 230 (海域)</td><td>mg/L</td><td>3.5</td><td>4.4</td><td>2.3</td><td>0.9</td></tr> <tr><td>溶解性鉄</td><td>許容限度 10</td><td>mg/L</td><td><1</td><td><1</td><td><1</td><td><1</td></tr> <tr><td>銅</td><td>許容限度 3</td><td>mg/L</td><td><0.1</td><td><0.1</td><td><0.1</td><td><0.1</td></tr> <tr><td>ニッケル</td><td>許容限度 2</td><td>mg/L</td><td><0.1</td><td><0.1</td><td><0.1</td><td><0.1</td></tr> <tr><td>クロム</td><td>許容限度 2</td><td>mg/L</td><td><0.1</td><td><0.1</td><td><0.1</td><td><0.1</td></tr> <tr><td>亜鉛</td><td>許容限度 2</td><td>mg/L</td><td><0.1</td><td><0.1</td><td><0.1</td><td><0.1</td></tr> <tr><td>生物化学的酸素要求量(BOD)</td><td>許容限度 160 (日間平均 120)</td><td>mg/L</td><td><1</td><td><1</td><td><1</td><td><1</td></tr> <tr><td>大腸菌群数</td><td>許容限度 日間平均 3000</td><td>個/cm³</td><td>0</td><td>0</td><td>0</td><td>0</td></tr> <tr><td>カドミウム</td><td>許容限度 0.03</td><td>mg/L</td><td><0.01</td><td><0.01</td><td><0.01</td><td><0.01</td></tr> <tr><td>シアン</td><td>許容限度 1</td><td>mg/L</td><td><0.05</td><td><0.05</td><td><0.05</td><td><0.05</td></tr> <tr><td>有機リン</td><td>許容限度 1</td><td>mg/L</td><td><0.1</td><td><0.1</td><td><0.1</td><td><0.1</td></tr> <tr><td>鉛</td><td>許容限度 0.1</td><td>mg/L</td><td><0.01</td><td><0.01</td><td><0.01</td><td><0.01</td></tr> <tr><td>六価クロム</td><td>許容限度 0.5</td><td>mg/L</td><td><0.05</td><td><0.05</td><td><0.05</td><td><0.05</td></tr> <tr><td>ヒ素</td><td>許容限度 0.1</td><td>mg/L</td><td><0.01</td><td><0.01</td><td><0.01</td><td><0.01</td></tr> <tr><td>水銀</td><td>許容限度 0.005</td><td>mg/L</td><td><0.0005</td><td><0.0005</td><td><0.0005</td><td><0.0005</td></tr> <tr><td>アルキル水銀</td><td>検出されないこと</td><td>mg/L</td><td><0.0005</td><td><0.0005</td><td><0.0005</td><td><0.0005</td></tr> <tr><td>ポリ塩化ビフェニル</td><td>許容限度 0.003</td><td>mg/L</td><td><0.0005</td><td><0.0005</td><td><0.0005</td><td><0.0005</td></tr> <tr><td>トリクロロエチレン</td><td>許容限度 0.1</td><td>mg/L</td><td><0.03</td><td><0.03</td><td><0.03</td><td><0.03</td></tr> <tr><td>テトラクロロエチレン</td><td>許容限度 0.1</td><td>mg/L</td><td><0.01</td><td><0.01</td><td><0.01</td><td><0.01</td></tr> <tr><td>ジクロロメタン</td><td>許容限度 0.2</td><td>mg/L</td><td><0.02</td><td><0.02</td><td><0.02</td><td><0.02</td></tr> <tr><td>四塩化炭素</td><td>許容限度 0.02</td><td>mg/L</td><td><0.002</td><td><0.002</td><td><0.002</td><td><0.002</td></tr> <tr><td>1,2-ジクロロエタン</td><td>許容限度 0.04</td><td>mg/L</td><td><0.004</td><td><0.004</td><td><0.004</td><td><0.004</td></tr> <tr><td>1,1-ジクロロエチレン</td><td>許容限度 1</td><td>mg/L</td><td><0.1</td><td><0.1</td><td><0.1</td><td><0.1</td></tr> <tr><td>シス-1,2-ジクロロエチレン</td><td>許容限度 0.4</td><td>mg/L</td><td><0.04</td><td><0.04</td><td><0.04</td><td><0.04</td></tr> <tr><td>1,1,1-トリクロロエタ</td><td>許容限度 3</td><td>mg/L</td><td><0.3</td><td><0.3</td><td><0.3</td><td><0.3</td></tr> </tbody> </table>	項目	基準または許容限度	単位	エリアおよびタンク群				G3	J4	H1	K3	A	B	E	A	水素イオン	5.0< /<9.0	pH	8.8	8.3	7.8	8.3	浮遊物質(SS)	許容限度 200 (日間平均 150)	mg/L	<1	<1	<1	<1	化学的酸素要求量(COD)	許容限度 160 (日間平均 120)	mg/L	2.4	2.8	3.9	3.9	ホウ素 (mg/L)	許容限度 230 (海域)	mg/L	3.5	4.4	2.3	0.9	溶解性鉄	許容限度 10	mg/L	<1	<1	<1	<1	銅	許容限度 3	mg/L	<0.1	<0.1	<0.1	<0.1	ニッケル	許容限度 2	mg/L	<0.1	<0.1	<0.1	<0.1	クロム	許容限度 2	mg/L	<0.1	<0.1	<0.1	<0.1	亜鉛	許容限度 2	mg/L	<0.1	<0.1	<0.1	<0.1	生物化学的酸素要求量(BOD)	許容限度 160 (日間平均 120)	mg/L	<1	<1	<1	<1	大腸菌群数	許容限度 日間平均 3000	個/cm ³	0	0	0	0	カドミウム	許容限度 0.03	mg/L	<0.01	<0.01	<0.01	<0.01	シアン	許容限度 1	mg/L	<0.05	<0.05	<0.05	<0.05	有機リン	許容限度 1	mg/L	<0.1	<0.1	<0.1	<0.1	鉛	許容限度 0.1	mg/L	<0.01	<0.01	<0.01	<0.01	六価クロム	許容限度 0.5	mg/L	<0.05	<0.05	<0.05	<0.05	ヒ素	許容限度 0.1	mg/L	<0.01	<0.01	<0.01	<0.01	水銀	許容限度 0.005	mg/L	<0.0005	<0.0005	<0.0005	<0.0005	アルキル水銀	検出されないこと	mg/L	<0.0005	<0.0005	<0.0005	<0.0005	ポリ塩化ビフェニル	許容限度 0.003	mg/L	<0.0005	<0.0005	<0.0005	<0.0005	トリクロロエチレン	許容限度 0.1	mg/L	<0.03	<0.03	<0.03	<0.03	テトラクロロエチレン	許容限度 0.1	mg/L	<0.01	<0.01	<0.01	<0.01	ジクロロメタン	許容限度 0.2	mg/L	<0.02	<0.02	<0.02	<0.02	四塩化炭素	許容限度 0.02	mg/L	<0.002	<0.002	<0.002	<0.002	1,2-ジクロロエタン	許容限度 0.04	mg/L	<0.004	<0.004	<0.004	<0.004	1,1-ジクロロエチレン	許容限度 1	mg/L	<0.1	<0.1	<0.1	<0.1	シス-1,2-ジクロロエチレン	許容限度 0.4	mg/L	<0.04	<0.04	<0.04	<0.04	1,1,1-トリクロロエタ	許容限度 3	mg/L	<0.3	<0.3	<0.3	<0.3	<p>測定・評価対象核種の選定に伴う記載の適正化</p> <p>記載の適正化</p> <p>記載の適正化</p>
項目				基準または許容限度	単位	エリアおよびタンク群																																																																																																																																																																																																																																																																																																																																																																																																																																		
						G3	J4	H1	K3																																																																																																																																																																																																																																																																																																																																																																																																																															
	A	B	E			A																																																																																																																																																																																																																																																																																																																																																																																																																																		
水素イオン	5.0< /<9.0	pH	8.8	8.3	7.8	8.3																																																																																																																																																																																																																																																																																																																																																																																																																																		
浮遊物質(SS)	許容限度 200 (日間平均 150)	mg/L	<1	<1	<1	<1																																																																																																																																																																																																																																																																																																																																																																																																																																		
化学的酸素要求量(COD)	許容限度 160 (日間平均 120)	mg/L	2.4	2.8	3.9	3.9																																																																																																																																																																																																																																																																																																																																																																																																																																		
ホウ素 (mg/L)	許容限度 230 (海域)	mg/L	3.5	4.4	2.3	0.9																																																																																																																																																																																																																																																																																																																																																																																																																																		
溶解性鉄	許容限度 10	mg/L	<1	<1	<1	<1																																																																																																																																																																																																																																																																																																																																																																																																																																		
銅	許容限度 3	mg/L	<0.1	<0.1	<0.1	<0.1																																																																																																																																																																																																																																																																																																																																																																																																																																		
ニッケル	許容限度 2	mg/L	<0.1	<0.1	<0.1	<0.1																																																																																																																																																																																																																																																																																																																																																																																																																																		
クロム	許容限度 2	mg/L	<0.1	<0.1	<0.1	<0.1																																																																																																																																																																																																																																																																																																																																																																																																																																		
亜鉛	許容限度 2	mg/L	<0.1	<0.1	<0.1	<0.1																																																																																																																																																																																																																																																																																																																																																																																																																																		
生物化学的酸素要求量(BOD)	許容限度 160 (日間平均 120)	mg/L	<1	<1	<1	<1																																																																																																																																																																																																																																																																																																																																																																																																																																		
大腸菌群数	許容限度 日間平均 3000	個/cm ³	0	0	0	0																																																																																																																																																																																																																																																																																																																																																																																																																																		
カドミウム	許容限度 0.03	mg/L	<0.01	<0.01	<0.01	<0.01																																																																																																																																																																																																																																																																																																																																																																																																																																		
シアン	許容限度 1	mg/L	<0.05	<0.05	<0.05	<0.05																																																																																																																																																																																																																																																																																																																																																																																																																																		
有機リン	許容限度 1	mg/L	<0.1	<0.1	<0.1	<0.1																																																																																																																																																																																																																																																																																																																																																																																																																																		
鉛	許容限度 0.1	mg/L	<0.01	<0.01	<0.01	<0.01																																																																																																																																																																																																																																																																																																																																																																																																																																		
六価クロム	許容限度 0.5	mg/L	<0.05	<0.05	<0.05	<0.05																																																																																																																																																																																																																																																																																																																																																																																																																																		
ヒ素	許容限度 0.1	mg/L	<0.01	<0.01	<0.01	<0.01																																																																																																																																																																																																																																																																																																																																																																																																																																		
水銀	許容限度 0.005	mg/L	<0.0005	<0.0005	<0.0005	<0.0005																																																																																																																																																																																																																																																																																																																																																																																																																																		
アルキル水銀	検出されないこと	mg/L	<0.0005	<0.0005	<0.0005	<0.0005																																																																																																																																																																																																																																																																																																																																																																																																																																		
ポリ塩化ビフェニル	許容限度 0.003	mg/L	<0.0005	<0.0005	<0.0005	<0.0005																																																																																																																																																																																																																																																																																																																																																																																																																																		
トリクロロエチレン	許容限度 0.1	mg/L	<0.03	<0.03	<0.03	<0.03																																																																																																																																																																																																																																																																																																																																																																																																																																		
テトラクロロエチレン	許容限度 0.1	mg/L	<0.01	<0.01	<0.01	<0.01																																																																																																																																																																																																																																																																																																																																																																																																																																		
ジクロロメタン	許容限度 0.2	mg/L	<0.02	<0.02	<0.02	<0.02																																																																																																																																																																																																																																																																																																																																																																																																																																		
四塩化炭素	許容限度 0.02	mg/L	<0.002	<0.002	<0.002	<0.002																																																																																																																																																																																																																																																																																																																																																																																																																																		
1,2-ジクロロエタン	許容限度 0.04	mg/L	<0.004	<0.004	<0.004	<0.004																																																																																																																																																																																																																																																																																																																																																																																																																																		
1,1-ジクロロエチレン	許容限度 1	mg/L	<0.1	<0.1	<0.1	<0.1																																																																																																																																																																																																																																																																																																																																																																																																																																		
シス-1,2-ジクロロエチレン	許容限度 0.4	mg/L	<0.04	<0.04	<0.04	<0.04																																																																																																																																																																																																																																																																																																																																																																																																																																		
1,1,1-トリクロロエタ	許容限度 3	mg/L	<0.3	<0.3	<0.3	<0.3																																																																																																																																																																																																																																																																																																																																																																																																																																		
項目	基準または許容限度	単位	エリアおよびタンク群																																																																																																																																																																																																																																																																																																																																																																																																																																					
			G3	J4	H1	K3																																																																																																																																																																																																																																																																																																																																																																																																																																		
			A	B	E	A																																																																																																																																																																																																																																																																																																																																																																																																																																		
水素イオン	5.0< /<9.0	pH	8.8	8.3	7.8	8.3																																																																																																																																																																																																																																																																																																																																																																																																																																		
浮遊物質(SS)	許容限度 200 (日間平均 150)	mg/L	<1	<1	<1	<1																																																																																																																																																																																																																																																																																																																																																																																																																																		
化学的酸素要求量(COD)	許容限度 160 (日間平均 120)	mg/L	2.4	2.8	3.9	3.9																																																																																																																																																																																																																																																																																																																																																																																																																																		
ホウ素 (mg/L)	許容限度 230 (海域)	mg/L	3.5	4.4	2.3	0.9																																																																																																																																																																																																																																																																																																																																																																																																																																		
溶解性鉄	許容限度 10	mg/L	<1	<1	<1	<1																																																																																																																																																																																																																																																																																																																																																																																																																																		
銅	許容限度 3	mg/L	<0.1	<0.1	<0.1	<0.1																																																																																																																																																																																																																																																																																																																																																																																																																																		
ニッケル	許容限度 2	mg/L	<0.1	<0.1	<0.1	<0.1																																																																																																																																																																																																																																																																																																																																																																																																																																		
クロム	許容限度 2	mg/L	<0.1	<0.1	<0.1	<0.1																																																																																																																																																																																																																																																																																																																																																																																																																																		
亜鉛	許容限度 2	mg/L	<0.1	<0.1	<0.1	<0.1																																																																																																																																																																																																																																																																																																																																																																																																																																		
生物化学的酸素要求量(BOD)	許容限度 160 (日間平均 120)	mg/L	<1	<1	<1	<1																																																																																																																																																																																																																																																																																																																																																																																																																																		
大腸菌群数	許容限度 日間平均 3000	個/cm ³	0	0	0	0																																																																																																																																																																																																																																																																																																																																																																																																																																		
カドミウム	許容限度 0.03	mg/L	<0.01	<0.01	<0.01	<0.01																																																																																																																																																																																																																																																																																																																																																																																																																																		
シアン	許容限度 1	mg/L	<0.05	<0.05	<0.05	<0.05																																																																																																																																																																																																																																																																																																																																																																																																																																		
有機リン	許容限度 1	mg/L	<0.1	<0.1	<0.1	<0.1																																																																																																																																																																																																																																																																																																																																																																																																																																		
鉛	許容限度 0.1	mg/L	<0.01	<0.01	<0.01	<0.01																																																																																																																																																																																																																																																																																																																																																																																																																																		
六価クロム	許容限度 0.5	mg/L	<0.05	<0.05	<0.05	<0.05																																																																																																																																																																																																																																																																																																																																																																																																																																		
ヒ素	許容限度 0.1	mg/L	<0.01	<0.01	<0.01	<0.01																																																																																																																																																																																																																																																																																																																																																																																																																																		
水銀	許容限度 0.005	mg/L	<0.0005	<0.0005	<0.0005	<0.0005																																																																																																																																																																																																																																																																																																																																																																																																																																		
アルキル水銀	検出されないこと	mg/L	<0.0005	<0.0005	<0.0005	<0.0005																																																																																																																																																																																																																																																																																																																																																																																																																																		
ポリ塩化ビフェニル	許容限度 0.003	mg/L	<0.0005	<0.0005	<0.0005	<0.0005																																																																																																																																																																																																																																																																																																																																																																																																																																		
トリクロロエチレン	許容限度 0.1	mg/L	<0.03	<0.03	<0.03	<0.03																																																																																																																																																																																																																																																																																																																																																																																																																																		
テトラクロロエチレン	許容限度 0.1	mg/L	<0.01	<0.01	<0.01	<0.01																																																																																																																																																																																																																																																																																																																																																																																																																																		
ジクロロメタン	許容限度 0.2	mg/L	<0.02	<0.02	<0.02	<0.02																																																																																																																																																																																																																																																																																																																																																																																																																																		
四塩化炭素	許容限度 0.02	mg/L	<0.002	<0.002	<0.002	<0.002																																																																																																																																																																																																																																																																																																																																																																																																																																		
1,2-ジクロロエタン	許容限度 0.04	mg/L	<0.004	<0.004	<0.004	<0.004																																																																																																																																																																																																																																																																																																																																																																																																																																		
1,1-ジクロロエチレン	許容限度 1	mg/L	<0.1	<0.1	<0.1	<0.1																																																																																																																																																																																																																																																																																																																																																																																																																																		
シス-1,2-ジクロロエチレン	許容限度 0.4	mg/L	<0.04	<0.04	<0.04	<0.04																																																																																																																																																																																																																																																																																																																																																																																																																																		
1,1,1-トリクロロエタ	許容限度 3	mg/L	<0.3	<0.3	<0.3	<0.3																																																																																																																																																																																																																																																																																																																																																																																																																																		

福島第一原子力発電所 特定原子力施設に係る実施計画変更比較表 (参考資料_添付資料 2_添付 I~XIII, 参考 A~G)

変更前							変更後							変更理由
ン							1, 1, 2-トリクロロエタン	許容限度 0.06	mg/L	<0.006	<0.006	<0.006	<0.006	
1, 1, 2-トリクロロエタン	許容限度 0.06	mg/L	<0.006	<0.006	<0.006	<0.006	1, 3-ジクロロプロペン	許容限度 0.02	mg/L	<0.002	<0.002	<0.002	<0.002	
1, 3-ジクロロプロペン	許容限度 0.02	mg/L	<0.002	<0.002	<0.002	<0.002	チウラム	許容限度 0.06	mg/L	<0.006	<0.006	<0.006	<0.006	
チウラム	許容限度 0.06	mg/L	<0.006	<0.006	<0.006	<0.006	シマジン	許容限度 0.03	mg/L	<0.003	<0.003	<0.003	<0.003	
シマジン	許容限度 0.03	mg/L	<0.003	<0.003	<0.003	<0.003	チオベンカルブ	許容限度 0.2	mg/L	<0.02	<0.02	<0.02	<0.02	
チオベンカルブ	許容限度 0.2	mg/L	<0.02	<0.02	<0.02	<0.02	ベンゼン	許容限度 0.1	mg/L	<0.01	<0.01	<0.01	<0.01	
ベンゼン	許容限度 0.1	mg/L	<0.01	<0.01	<0.01	<0.01	セレン	許容限度 0.1	mg/L	<0.01	<0.01	<0.01	<0.01	
セレン	許容限度 0.1	mg/L	<0.01	<0.01	<0.01	<0.01	フェニトロチオン	許容限度 0.03	mg/L	<0.003	<0.003	<0.003	<0.003	
フェニトロチオン	許容限度 0.03	mg/L	<0.003	<0.003	<0.003	<0.003	フェノール類	許容限度 5	mg/L	<0.1	<0.1	<0.1	<0.1	
フェノール類	許容限度 5	mg/L	<0.1	<0.1	<0.1	<0.1	フッ素	許容限度 15 (海域)	mg/L	<0.5	<0.5	<0.5	<0.5	
フッ素	許容限度 15 (海域)	mg/L	<0.5	<0.5	<0.5	<0.5	溶解性マンガン	許容限度 10	mg/L	<1	<1	<1	<1	
溶解性マンガン	許容限度 10	mg/L	<1	<1	<1	<1	アンモニア, アンモニウム化合物	許容限度 100	mg/L	<1	<1	<1	<1	
アンモニア, アンモニウム化合物	許容限度 100	mg/L	<1	<1	<1	<1	亜硝酸化合物および亜硝酸化合物		mg/L	2	2	<1	11	
亜硝酸化合物および亜硝酸化合物			mg/L	2	2	<1	11	1, 4-ジオキサン	許容限度 0.5	mg/L	<0.05	<0.05	<0.05	<0.05
1, 4-ジオキサン	許容限度 0.5	mg/L	<0.05	<0.05	<0.05	<0.05	n-ヘキサン抽出物質 (鉱物油)	許容限度 5	mg/L	<0.5	<0.5	<0.5	<0.5	
n-ヘキサン抽出物質 (鉱物油)	許容限度 5	mg/L	<0.5	<0.5	<0.5	<0.5	n-ヘキサン抽出物質 (動植物油脂類)	許容限度 30	mg/L	<1	<1	<1	<1	
n-ヘキサン抽出物質 (動植物油脂類)	許容限度 30	mg/L	<1	<1	<1	<1	窒素	許容限度 120 (日間平均 60)	mg/L	2	2.3	0.7	11.1	
窒素	許容限度 120 (日間平均 60)	mg/L	2	2.3	0.7	11.1	リン	許容限度 16 (日間平均 8)	mg/L	<0.05	<0.05	<0.05	<0.05	
リン	許容限度 16 (日間平均 8)	mg/L	<0.05	<0.05	<0.05	<0.05								

表 II-9-2 ALPS 処理水等タンクにおける化学物質等分析結果 (その 2)

項目	基準または許容限度	単位	エリアおよびタンク群		
			K4	H2	G1S
			A	C	A
水素イオン	5.0< /<9.0	pH	8.3	8.5	8.3
浮遊物質 (SS)	許容限度 200 (日間平均 150)	mg/L	<1	<1	<1
化学的酸素要求量 (COD)	許容限度 160 (日間平均 120)	mg/L	0.9	1.8	1.5
ホウ素 (mg/L)	許容限度 230 (海域)	mg/L	0.4	1.1	1.1
溶解性鉄	許容限度 10	mg/L	<1	<1	<1
銅	許容限度 3	mg/L	<0.1	<0.1	<0.1
ニッケル	許容限度 2	mg/L	<0.1	<0.1	<0.1
クロム	許容限度 2	mg/L	<0.1	<0.1	<0.1
亜鉛	許容限度 2	mg/L	<0.1	<0.1	<0.1
生物化学的酸素要求量 (BOD)	許容限度 160 (日間平均 120)	mg/L	2	<1	<1
大腸菌群数	許容限度 日間平均 3000	個/cm ³	0	0	0
カドミウム	許容限度 0.03	mg/L	<0.01	<0.01	<0.01
シアン	許容限度 1	mg/L	<0.05	<0.05	<0.05
有機リン	許容限度 1	mg/L	<0.1	<0.1	<0.1
鉛	許容限度 0.1	mg/L	<0.01	<0.01	<0.01
六価クロム	許容限度 0.5	mg/L	<0.05	<0.05	<0.05
ヒ素	許容限度 0.1	mg/L	<0.01	<0.01	<0.01
水銀	許容限度 0.005	mg/L	<0.0005	<0.0005	<0.0005
アルキル水銀	検出されないこと	mg/L	<0.0005	<0.0005	<0.0005
ポリ塩化ビフェニル	許容限度 0.003	mg/L	<0.0005	<0.0005	<0.0005
トリクロロエチレン	許容限度 0.1	mg/L	<0.03	<0.03	<0.03
テトラクロロエチレン	許容限度 0.1	mg/L	<0.01	<0.01	<0.01
ジクロロメタン	許容限度 0.2	mg/L	<0.02	<0.02	<0.02

表 II-9-2 ALPS 処理水等タンクにおける化学物質等分析結果 (その 2)

項目	基準または許容限度	単位	エリアおよびタンク群		
			K4	H2	G1S
			A	C	A
水素イオン	5.0< /<9.0	pH	8.3	8.5	8.3
浮遊物質 (SS)	許容限度 200 (日間平均 150)	mg/L	<1	<1	<1
化学的酸素要求量 (COD)	許容限度 160 (日間平均 120)	mg/L	0.9	1.8	1.5
ホウ素 (mg/L)	許容限度 230 (海域)	mg/L	0.4	1.1	1.1
溶解性鉄	許容限度 10	mg/L	<1	<1	<1
銅	許容限度 3	mg/L	<0.1	<0.1	<0.1
ニッケル	許容限度 2	mg/L	<0.1	<0.1	<0.1
クロム	許容限度 2	mg/L	<0.1	<0.1	<0.1
亜鉛	許容限度 2	mg/L	<0.1	<0.1	<0.1
生物化学的酸素要求量 (BOD)	許容限度 160 (日間平均 120)	mg/L	2	<1	<1
大腸菌群数	許容限度 日間平均 3000	個/cm ³	0	0	0
カドミウム	許容限度 0.03	mg/L	<0.01	<0.01	<0.01
シアン	許容限度 1	mg/L	<0.05	<0.05	<0.05
有機リン	許容限度 1	mg/L	<0.1	<0.1	<0.1
鉛	許容限度 0.1	mg/L	<0.01	<0.01	<0.01
六価クロム	許容限度 0.5	mg/L	<0.05	<0.05	<0.05
ヒ素	許容限度 0.1	mg/L	<0.01	<0.01	<0.01
水銀	許容限度 0.005	mg/L	<0.0005	<0.0005	<0.0005
アルキル水銀	検出されないこと	mg/L	<0.0005	<0.0005	<0.0005
ポリ塩化ビフェニル	許容限度 0.003	mg/L	<0.0005	<0.0005	<0.0005
トリクロロエチレン	許容限度 0.1	mg/L	<0.03	<0.03	<0.03
テトラクロロエチレン	許容限度 0.1	mg/L	<0.01	<0.01	<0.01
ジクロロメタン	許容限度 0.2	mg/L	<0.02	<0.02	<0.02

記載の適正化

福島第一原子力発電所 特定原子力施設に係る実施計画変更比較表（参考資料_添付資料 2_添付 I～XIII, 参考 A～G）

変更前						変更後						変更理由
四塩化炭素	許容限度 0.02	mg/L	<0.002	<0.002	<0.002	四塩化炭素	許容限度 0.02	mg/L	<0.002	<0.002	<0.002	
1,2-ジクロロエタン	許容限度 0.04	mg/L	<0.004	<0.004	<0.004	1,2-ジクロロエタン	許容限度 0.04	mg/L	<0.004	<0.004	<0.004	
1,1-ジクロロエチレン	許容限度 1	mg/L	<0.1	<0.1	<0.1	1,1-ジクロロエチレン	許容限度 1	mg/L	<0.1	<0.1	<0.1	
シス-1,2-ジクロロエチレン	許容限度 0.4	mg/L	<0.04	<0.04	<0.04	シス-1,2-ジクロロエチレン	許容限度 0.4	mg/L	<0.04	<0.04	<0.04	
1,1,1-トリクロロエタン	許容限度 3	mg/L	<0.3	<0.3	<0.3	1,1,1-トリクロロエタン	許容限度 3	mg/L	<0.3	<0.3	<0.3	
1,1,2-トリクロロエタン	許容限度 0.06	mg/L	<0.006	<0.006	<0.006	1,1,2-トリクロロエタン	許容限度 0.06	mg/L	<0.006	<0.006	<0.006	
1,3-ジクロロプロペン	許容限度 0.02	mg/L	<0.002	<0.002	<0.002	1,3-ジクロロプロペン	許容限度 0.02	mg/L	<0.002	<0.002	<0.002	
チウラム	許容限度 0.06	mg/L	<0.006	<0.006	<0.006	チウラム	許容限度 0.06	mg/L	<0.006	<0.006	<0.006	
シマジン	許容限度 0.03	mg/L	<0.003	<0.003	<0.003	シマジン	許容限度 0.03	mg/L	<0.003	<0.003	<0.003	
チオベンカルブ	許容限度 0.2	mg/L	<0.02	<0.02	<0.02	チオベンカルブ	許容限度 0.2	mg/L	<0.02	<0.02	<0.02	
ベンゼン	許容限度 0.1	mg/L	<0.01	<0.01	<0.01	ベンゼン	許容限度 0.1	mg/L	<0.01	<0.01	<0.01	
セレン	許容限度 0.1	mg/L	<0.01	<0.01	<0.01	セレン	許容限度 0.1	mg/L	<0.01	<0.01	<0.01	
フェニトロチオン	許容限度 0.03	mg/L	<0.003	<0.003	<0.003	フェニトロチオン	許容限度 0.03	mg/L	<0.003	<0.003	<0.003	
フェノール類	許容限度 5	mg/L	<0.1	<0.1	<0.1	フェノール類	許容限度 5	mg/L	<0.1	<0.1	<0.1	
フッ素	許容限度 15 (海域)	mg/L	<0.5	<0.5	<0.5	フッ素	許容限度 15 (海域)	mg/L	<0.5	<0.5	<0.5	
溶解性マンガン	許容限度 10	mg/L	<1	<1	<1	溶解性マンガン	許容限度 10	mg/L	<1	<1	<1	
アンモニア, アンモニウム化合物	許容限度 100	mg/L	<1	<1	<1	アンモニア, アンモニウム化合物	許容限度 100	mg/L	<1	<1	<1	
亜硝酸化合物および亜硝酸化合物		mg/L	25	7	10	亜硝酸化合物および亜硝酸化合物		mg/L	25	7	10	
1,4-ジオキサン	許容限度 0.5	mg/L	<0.05	<0.05	<0.05	1,4-ジオキサン	許容限度 0.5	mg/L	<0.05	<0.05	<0.05	
n-ヘキサン抽出物質 (鉱物油)	許容限度 5	mg/L	<0.5	<0.5	<0.5	n-ヘキサン抽出物質 (鉱物油)	許容限度 5	mg/L	<0.5	<0.5	<0.5	
n-ヘキサン抽出物質 (動植物油脂類)	許容限度 30	mg/L	<1	<1	<1	n-ヘキサン抽出物質 (動植物油脂類)	許容限度 30	mg/L	<1	<1	<1	
窒素	許容限度 120 (日間平均 60)	mg/L	24.6	7.5	10	窒素	許容限度 120 (日間平均 60)	mg/L	24.6	7.5	10	
リン	許容限度 16 (日間平均 8)	mg/L	<0.05	<0.05	<0.05	リン	許容限度 16 (日間平均 8)	mg/L	<0.05	<0.05	<0.05	

II-7. 処理途上水の発生理由

ALPS は、汚染水から除去対象 62 核種を除去し、一度の処理で告示濃度比総和 1 未満にする能力を持っているが、II-5. に記載の方法により推定した結果、タンクに貯蔵される水のうち、含まれる放射性物質濃度が告示濃度比総和 1 以上となり、今後二次処理が行われる「処理途上水」が、全体の 7 割 (2022 年 2 月現在約 67%) を占めている。この理由を処理の時期ごとに以下に示す。

(中略)

添付 V 希釈水の取放水による外部影響について

(中略)

表 V-2 代表的個人（海産物を多く摂取する場合）の被ばく評価結果の比較

評価ケース	K4 タンク群の実測値によるソースターム			J1-G タンク群の実測値によるソースターム			備考
	通常時の被ばく評価	港湾外取水 (5, 6 号機放水口北側)	港湾内取水 (港湾内北側)	通常時の被ばく評価	港湾外取水 (5, 6 号機放水口北側)	港湾内取水 (港湾内北側)	
外部被ばく (mSv/年)	海水面から	6.5E-09	7.4E-08	1.4E-07	4.7E-08	1.1E-07	1.8E-07
	船体から	4.8E-09	5.8E-08	1.1E-07	3.3E-08	8.7E-08	1.4E-07
	遊泳中	4.5E-09	5.1E-08	9.4E-08	3.2E-08	7.9E-08	1.2E-07
	海浜砂	7.8E-06	9.4E-05	1.7E-04	5.6E-05	1.4E-04	2.2E-04
	漁網	1.6E-06	1.7E-05	3.1E-05	1.2E-05	2.7E-05	4.1E-05
内部被ばく (mSv/年)	飲水	3.3E-07	7.3E-07	1.2E-06	3.2E-07	7.2E-07	1.2E-06
	しぶき吸入	9.3E-08	4.1E-07	7.8E-07	4.0E-07	7.2E-07	1.1E-06
	海産物摂取	6.1E-05	7.3E-05	8.4E-05	3.0E-04	3.1E-04	3.2E-04
合計	7E-05	2E-04	3E-04	4E-04	5E-04	6E-04	

II-7. 処理途上水の発生理由

ALPS は、汚染水から除去対象 62 核種を除去し、一度の処理でトリチウム以外の核種の告示濃度比総和 1 未満にする能力を持っているが、II-5. に記載の方法により推定した結果、タンクに貯蔵される水のうち、含まれる放射性物質濃度が告示濃度比総和 1 以上となり、今後二次処理が行われる「処理途上水」が、全体の 7 割 (2022 年 2 月現在約 67%) を占めている。この理由を処理の時期ごとに以下に示す。

(中略)

添付 V 希釈水の取放水による外部影響について

(中略)

表 V-2 代表的個人（海産物を多く摂取する場合）の被ばく評価結果の比較

評価ケース	K4 タンク群の実測値によるソースターム			J1-G タンク群の実測値によるソースターム			備考
	通常時の被ばく評価	港湾外取水 (5, 6 号機放水口北側)	港湾内取水 (港湾内北側)	通常時の被ばく評価	港湾外取水 (5, 6 号機放水口北側)	港湾内取水 (港湾内北側)	
外部被ばく (mSv/年)	海水面から	7.6E-10	6.8E-08	1.3E-07	4.8E-10	6.8E-08	1.3E-07
	船体から	7.2E-10	5.4E-08	1.0E-07	4.6E-10	5.4E-08	1.0E-07
	遊泳中	5.2E-10	4.7E-08	9.0E-08	3.2E-10	4.7E-08	9.0E-08
	海浜砂	9.1E-07	8.7E-05	1.7E-04	5.6E-07	8.6E-05	1.7E-04
	漁網	1.8E-07	1.6E-05	3.0E-05	1.1E-07	1.5E-05	3.0E-05
内部被ばく (mSv/年)	飲水	3.3E-07	7.3E-07	1.2E-06	3.1E-07	7.2E-07	1.2E-06
	しぶき吸入	9.1E-08	4.1E-07	7.8E-07	3.8E-07	7.0E-07	1.1E-06
	海産物摂取	2.0E-05	3.1E-05	4.2E-05	9.0E-06	2.0E-05	3.0E-05
合計	2E-05	1E-04	2E-04	1E-05	1E-04	2E-04	

測定・評価対象核種の選定に伴う記載の適正化

測定・評価対象核種の選定に伴う記載の適正化

変更前

変更後

変更理由

表 V-3 年齢別の内部被ばく評価結果（海産物を多く摂取する場合）

評価ケース		K4 タンク群の実測値によるソースターム			J1-G タンク群の実測値によるソースターム			備考
		通常時の被ばく評価	港湾外取水 (5, 6号機放水口北側)	港湾内北側取水	通常時の被ばく評価	港湾外取水 (5, 6号機放水口北側)	港湾内北側取水	
飲水による内部被ばく (mSv/年)	成人	3.3E-07	7.3E-07	1.2E-06	3.2E-07	7.2E-07	1.2E-06	
	幼児	5.7E-07	9.2E-07	1.4E-06	5.5E-07	9.0E-07	1.3E-06	
	乳児	—	—	—	—	—	—	
水しぶきの吸入による内部被ばく (mSv/年)	成人	9.3E-08	4.1E-07	7.8E-07	4.0E-07	7.2E-07	1.1E-06	
	幼児	6.2E-08	2.8E-07	5.4E-07	2.2E-07	4.4E-07	6.9E-07	
	乳児	4.0E-08	1.5E-07	2.9E-07	1.2E-07	2.3E-07	3.6E-07	
海産物摂取による内部被ばく (mSv/年)	成人	6.1E-05	7.3E-05	8.4E-05	3.0E-04	3.1E-04	3.2E-04	
	幼児	9.4E-05	9.9E-05	1.1E-04	5.6E-04	5.6E-04	5.7E-04	
	乳児	1.1E-04	1.1E-04	1.2E-04	7.1E-04	7.1E-04	7.2E-04	

表 V-3 年齢別の内部被ばく評価結果（海産物を多く摂取する場合）

評価ケース		K4 タンク群の実測値によるソースターム			J1-G タンク群の実測値によるソースターム			備考
		通常時の被ばく評価	港湾外取水 (5, 6号機放水口北側)	港湾内北側取水	通常時の被ばく評価	港湾外取水 (5, 6号機放水口北側)	港湾内北側取水	
飲水による内部被ばく (mSv/年)	成人	3.3E-07	7.3E-07	1.2E-06	3.1E-07	7.2E-07	1.2E-06	
	幼児	5.7E-07	9.2E-07	1.4E-06	5.4E-07	8.7E-07	1.3E-06	
	乳児	—	—	—	—	—	—	
水しぶきの吸入による内部被ばく (mSv/年)	成人	9.1E-08	4.1E-07	7.8E-07	3.8E-07	7.0E-07	1.1E-06	
	幼児	6.0E-08	2.8E-07	5.4E-07	2.1E-07	4.3E-07	6.8E-07	
	乳児	3.9E-08	1.5E-07	2.8E-07	1.1E-07	2.2E-07	3.6E-07	
海産物摂取による内部被ばく (mSv/年)	成人	2.0E-05	3.1E-05	4.2E-05	9.0E-06	2.0E-05	3.0E-05	
	幼児	2.0E-05	2.4E-05	2.8E-05	9.9E-06	1.4E-05	1.8E-05	
	乳児	1.2E-05	1.6E-05	2.0E-05	1.1E-05	1.5E-05	1.8E-05	

添付 VI 評価対象以外の移行経路、被ばく経路について

多核種除去設備等処理水（ALPS 処理水）の海洋放出に係る放射線影響評価報告書（設計段階）（2021年11月、以下、「改訂前報告書」）における移行、被ばく経路の選定は、IAEA GSG-10を参考にしつつ、国内の安全指針を策定してきた旧原子力安全委員会が了承した「発電用軽水型原子炉施設の安全審査における一般公衆の線量評価について」（以下、「軽水炉の線量評価について」）、および先行事例である六ヶ所再処理施設の事業指定申請書（以下、「六ヶ所申請書」）を参照して選定した。「軽水炉の線量評価について」では、発電用原子炉施設の安全審査で行う一般公衆に対する線量評価の基本的考え方の検討として、重要と思われる被ばく経路についてのケーススタディを行っており、液体廃棄物中の放射性物質による線量評価として、以下の経路について試算を行っている。

（中略）

一方、IAEA GSG-10では、移行経路、被ばく経路について考慮すべき経路が示されている。これらの移行経路、被ばく経路について、あらためて経路の網羅性の観点から検討を行い、被ばく線量の試算を行った上で、被ばくの大きさと網羅性の観点から経路の追加について検討を行った。

具体的には、TECDOC-1759 [VI-1]（海洋投棄する物質の適合性を判断するための放射線影響評価手順）に示された移行経路および被ばく経路について、同書の評価手法による評価を行って、改訂前報告書の被ばく評価結果との比較を行い、移行、被ばく経路の追加の必要性について検討を行った。

VI-1. TECDOC-1759 の手法による比較評価

VI-1-1. ソースターム

被ばく評価手法や経路によって、被ばく影響の大きな核種が異なることから、ソースタームは、64核種すべてが含まれた実測値によるソースタームを用いた。

（中略）

(8) 海水から大気への移行

ALPS 処理水は、液体として海水により希釈して海洋放出すること、および大気中への移行の前に海洋で希釈されることから、海水から大気中に拡散した放射性物質による被ばくの影響はほとんど無いと考え、改訂前報告書では移行経路として選定しなかった。

TECDOC-1759では、海水から水しぶきとして移行する経路、計算手法が例示されており、経路として選定した。

添付 VI 評価対象以外の移行経路、被ばく経路について

多核種除去設備等処理水（ALPS 処理水）の海洋放出に係る放射線影響評価報告書（設計段階）（2021年11月、以下、「当初報告書」）における移行、被ばく経路の選定は、IAEA GSG-10を参考にしつつ、国内の安全指針を策定してきた旧原子力安全委員会が了承した「発電用軽水型原子炉施設の安全審査における一般公衆の線量評価について」（以下、「軽水炉の線量評価について」）、および先行事例である六ヶ所再処理施設の事業指定申請書（以下、「六ヶ所申請書」）を参照して選定した。「軽水炉の線量評価について」では、発電用原子炉施設の安全審査で行う一般公衆に対する線量評価の基本的考え方の検討として、重要と思われる被ばく経路についてのケーススタディを行っており、液体廃棄物中の放射性物質による線量評価として、以下の経路について試算を行っている。

（中略）

一方、IAEA GSG-10では、移行経路、被ばく経路について考慮すべき経路が示されている。多核種除去設備等処理水（ALPS 処理水）の海洋放出に係る放射線影響評価報告書（設計段階・改訂版）（2022年4月、以下、「改訂版報告書」）これらの移行経路、被ばく経路について、あらためて経路の網羅性の観点から検討を行い、被ばく線量の試算を行った上で、被ばくの大きさと網羅性の観点から経路の追加について検討を行った。

具体的には、TECDOC-1759 [VI-1]（海洋投棄する物質の適合性を判断するための放射線影響評価手順）に示された移行経路および被ばく経路について、同書の評価手法による評価を行って、当初報告書の被ばく評価結果との比較を行い、移行、被ばく経路の追加の必要性について検討を行い、遊泳時の飲水及び海岸での水しぶきの吸入による被ばく経路を追加した。

今回の改訂では、ALPS 処理水の測定・評価対象核種の選定が行われたことから、見直したソースタームを用いて本文の評価結果と TECDOC-1759 の手法による評価の比較を行った。

VI-1. TECDOC-1759 の手法による比較評価

VI-1-1. ソースターム

被ばく評価手法や経路によって、被ばく影響の大きな核種が異なることから、ソースタームは、31核種すべてが含まれた実測値によるソースタームを用いた。

（中略）

(8) 海水から大気への移行

ALPS 処理水は、液体として海水により希釈して海洋放出すること、および大気中への移行の前に海洋で希釈されることから、海水から大気中に拡散した放射性物質による被ばくの影響はほとんど無いと考え、当初報告書では移行経路として選定しなかった。

TECDOC-1759では、海水から水しぶきとして移行する経路、計算手法が例示されており、経路として選定した。

時点更新に伴う記載の適正化

測定・評価対象核種の選定に伴う記載の適正化

時点更新に伴う記載の適正化

変更前	変更後	変更理由																																																																																																												
<p>(9) 海岸堆積物から大気への移行 海岸堆積物が大気に移行する量はわずかであり、海岸に滞在する時間も短いことから、被ばくによる影響はほとんど無いと考え、<u>改訂前</u>報告書では移行経路として選定しなかった。 TECDOC-1759 では経路、計算手法が例示されており、経路として選定した。</p> <p>(10) 海水から海産物への移行 海水から海産物への移行（濃縮）は、広く知られており、軽水炉をはじめ、国内の先行事例においても評価されていることから、<u>改訂前</u>報告書では選定した。 TECDOC-1759 でも経路、計算手法が例示されており、経路として選定した。</p> <p>拡散シミュレーションは、<u>改訂前</u>報告書と同じ計算結果を使用するが、TECDOC-1759 では、計算領域内に放出された核種の年間放出量と計算領域を通過する海水の量から求めた核種 j の平衡濃度 $C_{BOX}(j)$ から、浮遊粒子濃度、海底堆積物への移行を考慮して溶存濃度 $C_{DW}(j)$ を次式により求める。</p> <p>(中略)</p> $C_{EB}(j, k) = CF(j, k)C_{DW}(j) \quad (VI-11)$ <p>ここで、 $CF(j, k)$ は魚介類 k の核種 j に対する濃縮係数 $((Bq/kg)/(Bq/L))$ $C_{DW}(j)$ は海水中の放射性核種 j の溶存濃度 (Bq/m^3) であり、式(VI-1)で求める。</p> <p>(中略)</p> <p>表 VI-1 海浜砂からの放射線による実効線量換算係数 (米国 EPA FGR15 より引用)</p> <table border="1" data-bbox="94 1167 1139 1959"> <thead> <tr> <th>核種</th> <th>実効線量換算係数 $((Sv/s)/(Bq/m^2))$</th> <th>備考</th> </tr> </thead> <tbody> <tr><td>H-3</td><td>6.7E-22</td><td></td></tr> <tr><td>C-14</td><td>6.1E-19</td><td></td></tr> <tr><td>Mn-54</td><td>5.3E-16</td><td></td></tr> <tr><td><u>Fe-59</u></td><td><u>7.3E-16</u></td><td>—</td></tr> <tr><td><u>Co-58</u></td><td><u>6.2E-16</u></td><td>—</td></tr> <tr><td>Co-60</td><td>1.5E-15</td><td></td></tr> <tr><td>Ni-63</td><td>8.0E-20</td><td></td></tr> <tr><td><u>Zn-65</u></td><td><u>3.6E-16</u></td><td>—</td></tr> <tr><td><u>Rb-86</u></td><td><u>1.6E-16</u></td><td>—</td></tr> <tr><td><u>Sr-89</u></td><td><u>8.9E-17</u></td><td>—</td></tr> <tr><td>Sr-90</td><td>6.5E-18</td><td></td></tr> <tr><td>Y-90</td><td>1.5E-16</td><td></td></tr> <tr><td><u>Y-91</u></td><td><u>9.4E-17</u></td><td>—</td></tr> <tr><td><u>Nb-95</u></td><td><u>4.9E-16</u></td><td>—</td></tr> <tr><td>Tc-99</td><td>2.0E-18</td><td></td></tr> <tr><td><u>Ru-103</u></td><td><u>3.2E-16</u></td><td>—</td></tr> <tr><td>Ru-106</td><td>1.7E-20</td><td></td></tr> </tbody> </table>	核種	実効線量換算係数 $((Sv/s)/(Bq/m^2))$	備考	H-3	6.7E-22		C-14	6.1E-19		Mn-54	5.3E-16		<u>Fe-59</u>	<u>7.3E-16</u>	—	<u>Co-58</u>	<u>6.2E-16</u>	—	Co-60	1.5E-15		Ni-63	8.0E-20		<u>Zn-65</u>	<u>3.6E-16</u>	—	<u>Rb-86</u>	<u>1.6E-16</u>	—	<u>Sr-89</u>	<u>8.9E-17</u>	—	Sr-90	6.5E-18		Y-90	1.5E-16		<u>Y-91</u>	<u>9.4E-17</u>	—	<u>Nb-95</u>	<u>4.9E-16</u>	—	Tc-99	2.0E-18		<u>Ru-103</u>	<u>3.2E-16</u>	—	Ru-106	1.7E-20		<p><u>本検討の結果、改訂版報告書において移行・被ばく経路として追加した。</u></p> <p>(9) 海岸堆積物から大気への移行 海岸堆積物が大気に移行する量はわずかであり、海岸に滞在する時間も短いことから、被ばくによる影響はほとんど無いと考え、<u>当初</u>報告書では移行経路として選定しなかった。 TECDOC-1759 では経路、計算手法が例示されており、経路として選定した。 <u>本検討の結果、改訂版報告書において移行・被ばく経路として追加した。</u></p> <p>(10) 海水から海産物への移行 海水から海産物への移行（濃縮）は、広く知られており、軽水炉をはじめ、国内の先行事例においても評価されていることから、<u>当初</u>報告書より選定した。 TECDOC-1759 でも経路、計算手法が例示されており、経路として選定した。</p> <p>拡散シミュレーションは、<u>当初</u>報告書と同じ計算結果を使用するが、TECDOC-1759 では、計算領域内に放出された核種の年間放出量と計算領域を通過する海水の量から求めた核種 j の平衡濃度 $C_{BOX}(j)$ から、浮遊粒子濃度、海底堆積物への移行を考慮して溶存濃度 $C_{DW}(j)$ を次式により求める。</p> <p>(中略)</p> $C_{EB}(j, k) = CF(j, k)C_{DW}(j) \cdot 1E-03 \quad (VI-11)$ <p>ここで、 $CF(j, k)$ は魚介類 k の核種 j に対する濃縮係数 $((Bq/kg)/(Bq/L))$ $C_{DW}(j)$ は海水中の放射性核種 j の溶存濃度 (Bq/m^3) であり、式(VI-1)で求める。 <u>1E-03 は単位の変換 (m^3/L)</u></p> <p>(中略)</p> <p>表 VI-1 海浜砂からの放射線による実効線量換算係数 (米国 EPA FGR15 より引用)</p> <table border="1" data-bbox="1317 1167 2362 1959"> <thead> <tr> <th>核種</th> <th>実効線量換算係数 $((Sv/s)/(Bq/m^2))$</th> <th>備考</th> </tr> </thead> <tbody> <tr><td>H-3</td><td>6.7E-22</td><td></td></tr> <tr><td>C-14</td><td>6.1E-19</td><td></td></tr> <tr><td>Mn-54</td><td>5.3E-16</td><td></td></tr> <tr><td>Co-60</td><td>1.5E-15</td><td></td></tr> <tr><td>Ni-63</td><td>8.0E-20</td><td></td></tr> <tr><td><u>Se-79</u></td><td><u>6.8E-19</u></td><td>—</td></tr> <tr><td>Sr-90</td><td>6.5E-18</td><td></td></tr> <tr><td>Y-90</td><td>1.5E-16</td><td></td></tr> <tr><td>Tc-99</td><td>2.0E-18</td><td></td></tr> <tr><td>Ru-106</td><td>1.7E-20</td><td></td></tr> <tr><td>Cd-113m</td><td>6.3E-18</td><td></td></tr> <tr><td>Sb-125</td><td>2.7E-16</td><td></td></tr> <tr><td>Te-125m</td><td>4.1E-18</td><td></td></tr> <tr><td>I-129</td><td>4.4E-18</td><td></td></tr> <tr><td>Cs-134</td><td>1.0E-15</td><td></td></tr> <tr><td>Cs-137</td><td>7.9E-18</td><td></td></tr> <tr><td>Ce-144</td><td>1.1E-17</td><td></td></tr> </tbody> </table>	核種	実効線量換算係数 $((Sv/s)/(Bq/m^2))$	備考	H-3	6.7E-22		C-14	6.1E-19		Mn-54	5.3E-16		Co-60	1.5E-15		Ni-63	8.0E-20		<u>Se-79</u>	<u>6.8E-19</u>	—	Sr-90	6.5E-18		Y-90	1.5E-16		Tc-99	2.0E-18		Ru-106	1.7E-20		Cd-113m	6.3E-18		Sb-125	2.7E-16		Te-125m	4.1E-18		I-129	4.4E-18		Cs-134	1.0E-15		Cs-137	7.9E-18		Ce-144	1.1E-17		<p>時点更新に伴う記載の適正化</p> <p>記載の適正化</p> <p>測定・評価対象核種の選定に伴う記載の適正化</p>
核種	実効線量換算係数 $((Sv/s)/(Bq/m^2))$	備考																																																																																																												
H-3	6.7E-22																																																																																																													
C-14	6.1E-19																																																																																																													
Mn-54	5.3E-16																																																																																																													
<u>Fe-59</u>	<u>7.3E-16</u>	—																																																																																																												
<u>Co-58</u>	<u>6.2E-16</u>	—																																																																																																												
Co-60	1.5E-15																																																																																																													
Ni-63	8.0E-20																																																																																																													
<u>Zn-65</u>	<u>3.6E-16</u>	—																																																																																																												
<u>Rb-86</u>	<u>1.6E-16</u>	—																																																																																																												
<u>Sr-89</u>	<u>8.9E-17</u>	—																																																																																																												
Sr-90	6.5E-18																																																																																																													
Y-90	1.5E-16																																																																																																													
<u>Y-91</u>	<u>9.4E-17</u>	—																																																																																																												
<u>Nb-95</u>	<u>4.9E-16</u>	—																																																																																																												
Tc-99	2.0E-18																																																																																																													
<u>Ru-103</u>	<u>3.2E-16</u>	—																																																																																																												
Ru-106	1.7E-20																																																																																																													
核種	実効線量換算係数 $((Sv/s)/(Bq/m^2))$	備考																																																																																																												
H-3	6.7E-22																																																																																																													
C-14	6.1E-19																																																																																																													
Mn-54	5.3E-16																																																																																																													
Co-60	1.5E-15																																																																																																													
Ni-63	8.0E-20																																																																																																													
<u>Se-79</u>	<u>6.8E-19</u>	—																																																																																																												
Sr-90	6.5E-18																																																																																																													
Y-90	1.5E-16																																																																																																													
Tc-99	2.0E-18																																																																																																													
Ru-106	1.7E-20																																																																																																													
Cd-113m	6.3E-18																																																																																																													
Sb-125	2.7E-16																																																																																																													
Te-125m	4.1E-18																																																																																																													
I-129	4.4E-18																																																																																																													
Cs-134	1.0E-15																																																																																																													
Cs-137	7.9E-18																																																																																																													
Ce-144	1.1E-17																																																																																																													

福島第一原子力発電所 特定原子力施設に係る実施計画変更比較表 (参考資料_添付資料 2_添付 I~XIII, 参考 A~G)

変更前			変更後			変更理由
<u>Rh-103m</u>	<u>4.3E-20</u>	—	Pm-147	9.4E-19		測定・評価対象核種の選定に伴う記載の適正化
<u>Rh-106</u>	<u>3.4E-16</u>	—	Sm-151	1.1E-19		
<u>Ag-110m</u>	<u>1.7E-15</u>	—	Eu-154	7.9E-16		
Cd-113m	6.3E-18		Eu-155	3.1E-17		
<u>Cd-115m</u>	<u>1.1E-16</u>	—	<u>U-234</u>	<u>1.2E-15</u>	—	
<u>Sn-119m</u>	<u>9.6E-19</u>	—	<u>U-238</u>	<u>1.4E-15</u>	—	
<u>Sn-123</u>	<u>8.1E-17</u>	—	<u>Np-237</u>	<u>1.8E-15</u>	—	
<u>Sn-126</u>	<u>1.1E-15</u>	<u>Sb-126m</u> を考慮	Pu-238	2.1E-20		
<u>Sb-124</u>	<u>1.2E-15</u>	—	Pu-239	4.2E-20		
Sb-125	2.7E-16		Pu-240	2.2E-20		
<u>Te-123m</u>	<u>7.7E-17</u>	—	Pu-241	1.7E-21		
Te-125m	4.1E-18		Am-241	9.9E-18		
<u>Te-127</u>	<u>1.5E-17</u>	—	Cm-243	7.1E-17		
<u>Te-127m</u>	<u>1.7E-18</u>	<u>Te-127</u> を考慮	Cm-244	3.1E-20		
<u>Te-129</u>	<u>1.1E-16</u>	—				
<u>Te-129m</u>	<u>5.1E-17</u>	<u>Te-129</u> を考慮				
I-129	4.4E-18					
Cs-134	1.0E-15					
<u>Cs-135</u>	<u>1.6E-18</u>	—				
<u>Cs-136</u>	<u>1.3E-15</u>	—				
Cs-137	7.9E-18					
<u>Ba-137m</u>	<u>3.9E-16</u>	—				
<u>Ba-140</u>	<u>1.6E-15</u>	<u>La-140</u> を考慮				
<u>Ce-141</u>	<u>4.5E-17</u>	—				
Ce-144	1.1E-17					
<u>Pr-144</u>	<u>2.0E-16</u>	—				
<u>Pr-144m</u>	<u>3.5E-18</u>	—				
<u>Pm-146</u>	<u>4.8E-16</u>	—				
Pm-147	9.4E-19					
<u>Pm-148</u>	<u>4.6E-16</u>	—				
<u>Pm-148m</u>	<u>1.3E-15</u>	—				
Sm-151	1.1E-19					
<u>Eu-152</u>	<u>7.2E-16</u>	—				
Eu-154	7.9E-16					
Eu-155	3.1E-17					
<u>Gd-153</u>	<u>4.3E-17</u>	—				
<u>Tb-160</u>	<u>7.1E-16</u>	—				
Pu-238	2.1E-20					
Pu-239	4.2E-20					
Pu-240	2.2E-20					
Pu-241	1.7E-21					
Am-241	9.9E-18					
<u>Am-242m</u>	<u>1.4E-17</u>	<u>Am-242</u> を考慮				

変更前				変更後				変更理由																																																																																																																																																																																																																																																																																																																																															
<u>Am-243</u>	<u>1.3E-16</u>	<u>Np-239を考慮</u>					測定・評価対象核種の選定に伴う記載の適正化																																																																																																																																																																																																																																																																																																																																																
<u>Cm-242</u>	<u>2.6E-20</u>	—																																																																																																																																																																																																																																																																																																																																																					
Cm-243	7.1E-17																																																																																																																																																																																																																																																																																																																																																						
Cm-244	3.1E-20																																																																																																																																																																																																																																																																																																																																																						
<p>表 VI-2 経口摂取による単位取込量当たりの預託実効線量 (IAEA GSR-Part3 より引用)</p> <table border="1"> <thead> <tr> <th rowspan="2">対象核種</th> <th colspan="3">実効線量係数 (Sv/Bq)</th> <th rowspan="2">備考</th> </tr> <tr> <th>成人</th> <th>幼児</th> <th>乳児</th> </tr> </thead> <tbody> <tr> <td>H-3 (THO)</td> <td>1.8E-11</td> <td>3.1E-11</td> <td>6.4E-11</td> <td>飲水の評価に使用</td> </tr> <tr> <td>H-3 (OBT 考慮)</td> <td>2.0E-11</td> <td>3.5E-11</td> <td>7.0E-11</td> <td>摂取するトリチウムの10%がOBTと仮定、海産物摂取の評価に使用</td> </tr> <tr> <td>C-14</td> <td>5.8E-10</td> <td>9.9E-10</td> <td>1.4E-09</td> <td></td> </tr> <tr> <td>Mn-54</td> <td>7.1E-10</td> <td>1.9E-09</td> <td>5.4E-09</td> <td></td> </tr> <tr> <td><u>Fe-59</u></td> <td><u>1.8E-09</u></td> <td><u>7.5E-09</u></td> <td><u>3.9E-08</u></td> <td>—</td> </tr> <tr> <td><u>Co-58</u></td> <td><u>7.4E-10</u></td> <td><u>2.6E-09</u></td> <td><u>7.3E-09</u></td> <td>—</td> </tr> <tr> <td>Co-60</td> <td>3.4E-09</td> <td>1.7E-08</td> <td>5.4E-08</td> <td></td> </tr> <tr> <td>Ni-63</td> <td>1.5E-10</td> <td>4.6E-10</td> <td>1.6E-09</td> <td></td> </tr> <tr> <td><u>Zn-65</u></td> <td><u>3.9E-09</u></td> <td><u>9.7E-09</u></td> <td><u>3.6E-08</u></td> <td>—</td> </tr> <tr> <td><u>Rb-86</u></td> <td><u>2.8E-09</u></td> <td><u>9.9E-09</u></td> <td><u>3.1E-08</u></td> <td>—</td> </tr> <tr> <td><u>Sr-89</u></td> <td><u>2.6E-09</u></td> <td><u>8.9E-09</u></td> <td><u>3.6E-08</u></td> <td>—</td> </tr> <tr> <td>Sr-90</td> <td>2.8E-08</td> <td>4.7E-08</td> <td>2.3E-07</td> <td><u>子孫核種の影響を含む</u></td> </tr> <tr> <td>Y-90</td> <td>2.7E-09</td> <td>1.0E-08</td> <td>3.1E-08</td> <td></td> </tr> <tr> <td><u>Y-91</u></td> <td><u>2.4E-09</u></td> <td><u>8.8E-09</u></td> <td><u>2.8E-08</u></td> <td>—</td> </tr> <tr> <td><u>Nb-95</u></td> <td><u>5.8E-10</u></td> <td><u>1.8E-09</u></td> <td><u>4.6E-09</u></td> <td>—</td> </tr> <tr> <td>Tc-99</td> <td>6.4E-10</td> <td>2.3E-09</td> <td>1.0E-08</td> <td></td> </tr> <tr> <td><u>Ru-103</u></td> <td><u>7.3E-10</u></td> <td><u>2.4E-09</u></td> <td><u>7.1E-09</u></td> <td><u>子孫核種の影響を含む</u></td> </tr> <tr> <td>Ru-106</td> <td>7.0E-09</td> <td>2.5E-08</td> <td>8.4E-08</td> <td><u>子孫核種の影響を含む</u></td> </tr> <tr> <td><u>Rh-103m</u></td> <td><u>3.8E-12</u></td> <td><u>1.3E-11</u></td> <td><u>4.7E-11</u></td> <td></td> </tr> <tr> <td><u>Rh-106</u></td> <td>—</td> <td>—</td> <td>—</td> <td><u>半減期が十分短い(約30秒)なので単独での取り込みは考慮しない</u></td> </tr> <tr> <td><u>Ag-110m</u></td> <td><u>2.8E-09</u></td> <td><u>7.8E-09</u></td> <td><u>2.4E-08</u></td> <td></td> </tr> <tr> <td>Cd-113m</td> <td>2.3E-08</td> <td>3.9E-08</td> <td>1.2E-07</td> <td></td> </tr> <tr> <td><u>Cd-115m</u></td> <td><u>3.3E-09</u></td> <td><u>9.7E-09</u></td> <td><u>4.1E-08</u></td> <td>—</td> </tr> <tr> <td><u>Sn-119m</u></td> <td><u>3.4E-10</u></td> <td><u>1.3E-09</u></td> <td><u>4.1E-09</u></td> <td>—</td> </tr> <tr> <td><u>Sn-123</u></td> <td><u>2.1E-09</u></td> <td><u>7.8E-09</u></td> <td><u>2.5E-08</u></td> <td>—</td> </tr> <tr> <td><u>Sn-126</u></td> <td><u>4.7E-09</u></td> <td><u>1.6E-08</u></td> <td><u>5.0E-08</u></td> <td>—</td> </tr> <tr> <td><u>Sb-124</u></td> <td><u>2.5E-09</u></td> <td><u>8.4E-09</u></td> <td><u>2.5E-08</u></td> <td>—</td> </tr> <tr> <td>Sb-125</td> <td>1.1E-09</td> <td>3.4E-09</td> <td>1.1E-08</td> <td></td> </tr> <tr> <td><u>Te-123m</u></td> <td><u>1.4E-09</u></td> <td><u>4.9E-09</u></td> <td><u>1.9E-08</u></td> <td>—</td> </tr> <tr> <td>Te-125m</td> <td>8.7E-10</td> <td>3.3E-09</td> <td>1.3E-08</td> <td></td> </tr> <tr> <td><u>Te-127</u></td> <td><u>1.7E-10</u></td> <td><u>6.2E-10</u></td> <td><u>1.5E-09</u></td> <td>—</td> </tr> <tr> <td><u>Te-127m</u></td> <td><u>2.3E-09</u></td> <td><u>9.5E-09</u></td> <td><u>4.1E-08</u></td> <td>—</td> </tr> </tbody> </table>				対象核種	実効線量係数 (Sv/Bq)			備考	成人	幼児	乳児	H-3 (THO)	1.8E-11	3.1E-11	6.4E-11	飲水の評価に使用	H-3 (OBT 考慮)	2.0E-11	3.5E-11	7.0E-11	摂取するトリチウムの10%がOBTと仮定、海産物摂取の評価に使用	C-14	5.8E-10	9.9E-10	1.4E-09		Mn-54	7.1E-10	1.9E-09	5.4E-09		<u>Fe-59</u>	<u>1.8E-09</u>	<u>7.5E-09</u>	<u>3.9E-08</u>	—	<u>Co-58</u>	<u>7.4E-10</u>	<u>2.6E-09</u>	<u>7.3E-09</u>	—	Co-60	3.4E-09	1.7E-08	5.4E-08		Ni-63	1.5E-10	4.6E-10	1.6E-09		<u>Zn-65</u>	<u>3.9E-09</u>	<u>9.7E-09</u>	<u>3.6E-08</u>	—	<u>Rb-86</u>	<u>2.8E-09</u>	<u>9.9E-09</u>	<u>3.1E-08</u>	—	<u>Sr-89</u>	<u>2.6E-09</u>	<u>8.9E-09</u>	<u>3.6E-08</u>	—	Sr-90	2.8E-08	4.7E-08	2.3E-07	<u>子孫核種の影響を含む</u>	Y-90	2.7E-09	1.0E-08	3.1E-08		<u>Y-91</u>	<u>2.4E-09</u>	<u>8.8E-09</u>	<u>2.8E-08</u>	—	<u>Nb-95</u>	<u>5.8E-10</u>	<u>1.8E-09</u>	<u>4.6E-09</u>	—	Tc-99	6.4E-10	2.3E-09	1.0E-08		<u>Ru-103</u>	<u>7.3E-10</u>	<u>2.4E-09</u>	<u>7.1E-09</u>	<u>子孫核種の影響を含む</u>	Ru-106	7.0E-09	2.5E-08	8.4E-08	<u>子孫核種の影響を含む</u>	<u>Rh-103m</u>	<u>3.8E-12</u>	<u>1.3E-11</u>	<u>4.7E-11</u>		<u>Rh-106</u>	—	—	—	<u>半減期が十分短い(約30秒)なので単独での取り込みは考慮しない</u>	<u>Ag-110m</u>	<u>2.8E-09</u>	<u>7.8E-09</u>	<u>2.4E-08</u>		Cd-113m	2.3E-08	3.9E-08	1.2E-07		<u>Cd-115m</u>	<u>3.3E-09</u>	<u>9.7E-09</u>	<u>4.1E-08</u>	—	<u>Sn-119m</u>	<u>3.4E-10</u>	<u>1.3E-09</u>	<u>4.1E-09</u>	—	<u>Sn-123</u>	<u>2.1E-09</u>	<u>7.8E-09</u>	<u>2.5E-08</u>	—	<u>Sn-126</u>	<u>4.7E-09</u>	<u>1.6E-08</u>	<u>5.0E-08</u>	—	<u>Sb-124</u>	<u>2.5E-09</u>	<u>8.4E-09</u>	<u>2.5E-08</u>	—	Sb-125	1.1E-09	3.4E-09	1.1E-08		<u>Te-123m</u>	<u>1.4E-09</u>	<u>4.9E-09</u>	<u>1.9E-08</u>	—	Te-125m	8.7E-10	3.3E-09	1.3E-08		<u>Te-127</u>	<u>1.7E-10</u>	<u>6.2E-10</u>	<u>1.5E-09</u>	—	<u>Te-127m</u>	<u>2.3E-09</u>	<u>9.5E-09</u>	<u>4.1E-08</u>	—	<p>表 VI-2 経口摂取による単位取込量当たりの預託実効線量 (IAEA GSR-Part3 より引用)</p> <table border="1"> <thead> <tr> <th rowspan="2">対象核種</th> <th colspan="3">実効線量係数 (Sv/Bq)</th> <th rowspan="2">備考</th> </tr> <tr> <th>成人</th> <th>幼児</th> <th>乳児</th> </tr> </thead> <tbody> <tr> <td>H-3 (THO)</td> <td>1.8E-11</td> <td>3.1E-11</td> <td>6.4E-11</td> <td>飲水の評価に使用</td> </tr> <tr> <td>H-3 (OBT 考慮)</td> <td>2.0E-11</td> <td>3.5E-11</td> <td>7.0E-11</td> <td>摂取するトリチウムの10%がOBTと仮定、海産物摂取の評価に使用</td> </tr> <tr> <td>C-14</td> <td>5.8E-10</td> <td>9.9E-10</td> <td>1.4E-09</td> <td></td> </tr> <tr> <td>Mn-54</td> <td>7.1E-10</td> <td>1.9E-09</td> <td>5.4E-09</td> <td></td> </tr> <tr> <td>Co-60</td> <td>3.4E-09</td> <td>1.7E-08</td> <td>5.4E-08</td> <td></td> </tr> <tr> <td>Ni-63</td> <td>1.5E-10</td> <td>4.6E-10</td> <td>1.6E-09</td> <td></td> </tr> <tr> <td><u>Se-79</u></td> <td><u>2.9E-09</u></td> <td><u>1.9E-08</u></td> <td><u>4.1E-08</u></td> <td>—</td> </tr> <tr> <td>Sr-90</td> <td>2.8E-08</td> <td>4.7E-08</td> <td>2.3E-07</td> <td></td> </tr> <tr> <td>Y-90</td> <td>2.7E-09</td> <td>1.0E-08</td> <td>3.1E-08</td> <td></td> </tr> <tr> <td>Tc-99</td> <td>6.4E-10</td> <td>2.3E-09</td> <td>1.0E-08</td> <td></td> </tr> <tr> <td>Ru-106</td> <td>7.0E-09</td> <td>2.5E-08</td> <td>8.4E-08</td> <td></td> </tr> <tr> <td>Cd-113m</td> <td>2.3E-08</td> <td>3.9E-08</td> <td>1.2E-07</td> <td><u>子孫核種の影響を含む</u></td> </tr> <tr> <td>Sb-125</td> <td>1.1E-09</td> <td>3.4E-09</td> <td>1.1E-08</td> <td></td> </tr> <tr> <td>Te-125m</td> <td>8.7E-10</td> <td>3.3E-09</td> <td>1.3E-08</td> <td></td> </tr> <tr> <td>I-129</td> <td>1.1E-07</td> <td>1.7E-07</td> <td>1.8E-07</td> <td></td> </tr> <tr> <td>Cs-134</td> <td>1.9E-08</td> <td>1.3E-08</td> <td>2.6E-08</td> <td></td> </tr> <tr> <td>Cs-137</td> <td>1.3E-08</td> <td>9.6E-09</td> <td>2.1E-08</td> <td>子孫核種の影響を含む</td> </tr> <tr> <td>Ce-144</td> <td>5.2E-09</td> <td>1.9E-08</td> <td>6.6E-08</td> <td>子孫核種の影響を含む</td> </tr> <tr> <td>Pm-147</td> <td>2.6E-10</td> <td>9.6E-10</td> <td>3.6E-09</td> <td></td> </tr> <tr> <td>Sm-151</td> <td>9.8E-11</td> <td>3.3E-10</td> <td>1.5E-09</td> <td><u>半減期が十分短い(約30秒)なので単独での取り込みは考慮しない</u></td> </tr> <tr> <td>Eu-154</td> <td>2.0E-09</td> <td>6.5E-09</td> <td>2.5E-08</td> <td></td> </tr> <tr> <td>Eu-155</td> <td>3.2E-10</td> <td>1.1E-09</td> <td>4.3E-09</td> <td></td> </tr> <tr> <td><u>U-234</u></td> <td><u>4.9E-08</u></td> <td><u>8.8E-08</u></td> <td><u>3.7E-07</u></td> <td>—</td> </tr> <tr> <td><u>U-238</u></td> <td><u>4.5E-08</u></td> <td><u>8.0E-08</u></td> <td><u>3.4E-07</u></td> <td>—</td> </tr> <tr> <td><u>Np-237</u></td> <td><u>1.1E-07</u></td> <td><u>1.4E-07</u></td> <td><u>2.0E-06</u></td> <td>—</td> </tr> <tr> <td>Pu-238</td> <td>2.3E-07</td> <td>3.1E-07</td> <td>4.0E-06</td> <td></td> </tr> <tr> <td>Pu-239</td> <td>2.5E-07</td> <td>3.3E-07</td> <td>4.2E-06</td> <td></td> </tr> <tr> <td>Pu-240</td> <td>2.5E-07</td> <td>3.3E-07</td> <td>4.2E-06</td> <td></td> </tr> <tr> <td>Pu-241</td> <td>4.8E-09</td> <td>5.5E-09</td> <td>5.6E-08</td> <td></td> </tr> <tr> <td>Am-241</td> <td>2.0E-07</td> <td>2.7E-07</td> <td>3.7E-06</td> <td></td> </tr> <tr> <td>Cm-243</td> <td>1.5E-07</td> <td>2.2E-07</td> <td>3.2E-06</td> <td></td> </tr> <tr> <td>Cm-244</td> <td>1.2E-07</td> <td>1.9E-07</td> <td>2.9E-06</td> <td></td> </tr> </tbody> </table>				対象核種	実効線量係数 (Sv/Bq)			備考	成人	幼児	乳児	H-3 (THO)	1.8E-11	3.1E-11	6.4E-11	飲水の評価に使用	H-3 (OBT 考慮)	2.0E-11	3.5E-11	7.0E-11	摂取するトリチウムの10%がOBTと仮定、海産物摂取の評価に使用	C-14	5.8E-10	9.9E-10	1.4E-09		Mn-54	7.1E-10	1.9E-09	5.4E-09		Co-60	3.4E-09	1.7E-08	5.4E-08		Ni-63	1.5E-10	4.6E-10	1.6E-09		<u>Se-79</u>	<u>2.9E-09</u>	<u>1.9E-08</u>	<u>4.1E-08</u>	—	Sr-90	2.8E-08	4.7E-08	2.3E-07		Y-90	2.7E-09	1.0E-08	3.1E-08		Tc-99	6.4E-10	2.3E-09	1.0E-08		Ru-106	7.0E-09	2.5E-08	8.4E-08		Cd-113m	2.3E-08	3.9E-08	1.2E-07	<u>子孫核種の影響を含む</u>	Sb-125	1.1E-09	3.4E-09	1.1E-08		Te-125m	8.7E-10	3.3E-09	1.3E-08		I-129	1.1E-07	1.7E-07	1.8E-07		Cs-134	1.9E-08	1.3E-08	2.6E-08		Cs-137	1.3E-08	9.6E-09	2.1E-08	子孫核種の影響を含む	Ce-144	5.2E-09	1.9E-08	6.6E-08	子孫核種の影響を含む	Pm-147	2.6E-10	9.6E-10	3.6E-09		Sm-151	9.8E-11	3.3E-10	1.5E-09	<u>半減期が十分短い(約30秒)なので単独での取り込みは考慮しない</u>	Eu-154	2.0E-09	6.5E-09	2.5E-08		Eu-155	3.2E-10	1.1E-09	4.3E-09		<u>U-234</u>	<u>4.9E-08</u>	<u>8.8E-08</u>	<u>3.7E-07</u>	—	<u>U-238</u>	<u>4.5E-08</u>	<u>8.0E-08</u>	<u>3.4E-07</u>	—	<u>Np-237</u>	<u>1.1E-07</u>	<u>1.4E-07</u>	<u>2.0E-06</u>	—	Pu-238	2.3E-07	3.1E-07	4.0E-06		Pu-239	2.5E-07	3.3E-07	4.2E-06		Pu-240	2.5E-07	3.3E-07	4.2E-06		Pu-241	4.8E-09	5.5E-09	5.6E-08		Am-241	2.0E-07	2.7E-07	3.7E-06		Cm-243	1.5E-07	2.2E-07	3.2E-06		Cm-244	1.2E-07	1.9E-07	2.9E-06	
対象核種	実効線量係数 (Sv/Bq)				備考																																																																																																																																																																																																																																																																																																																																																		
	成人	幼児	乳児																																																																																																																																																																																																																																																																																																																																																				
H-3 (THO)	1.8E-11	3.1E-11	6.4E-11	飲水の評価に使用																																																																																																																																																																																																																																																																																																																																																			
H-3 (OBT 考慮)	2.0E-11	3.5E-11	7.0E-11	摂取するトリチウムの10%がOBTと仮定、海産物摂取の評価に使用																																																																																																																																																																																																																																																																																																																																																			
C-14	5.8E-10	9.9E-10	1.4E-09																																																																																																																																																																																																																																																																																																																																																				
Mn-54	7.1E-10	1.9E-09	5.4E-09																																																																																																																																																																																																																																																																																																																																																				
<u>Fe-59</u>	<u>1.8E-09</u>	<u>7.5E-09</u>	<u>3.9E-08</u>	—																																																																																																																																																																																																																																																																																																																																																			
<u>Co-58</u>	<u>7.4E-10</u>	<u>2.6E-09</u>	<u>7.3E-09</u>	—																																																																																																																																																																																																																																																																																																																																																			
Co-60	3.4E-09	1.7E-08	5.4E-08																																																																																																																																																																																																																																																																																																																																																				
Ni-63	1.5E-10	4.6E-10	1.6E-09																																																																																																																																																																																																																																																																																																																																																				
<u>Zn-65</u>	<u>3.9E-09</u>	<u>9.7E-09</u>	<u>3.6E-08</u>	—																																																																																																																																																																																																																																																																																																																																																			
<u>Rb-86</u>	<u>2.8E-09</u>	<u>9.9E-09</u>	<u>3.1E-08</u>	—																																																																																																																																																																																																																																																																																																																																																			
<u>Sr-89</u>	<u>2.6E-09</u>	<u>8.9E-09</u>	<u>3.6E-08</u>	—																																																																																																																																																																																																																																																																																																																																																			
Sr-90	2.8E-08	4.7E-08	2.3E-07	<u>子孫核種の影響を含む</u>																																																																																																																																																																																																																																																																																																																																																			
Y-90	2.7E-09	1.0E-08	3.1E-08																																																																																																																																																																																																																																																																																																																																																				
<u>Y-91</u>	<u>2.4E-09</u>	<u>8.8E-09</u>	<u>2.8E-08</u>	—																																																																																																																																																																																																																																																																																																																																																			
<u>Nb-95</u>	<u>5.8E-10</u>	<u>1.8E-09</u>	<u>4.6E-09</u>	—																																																																																																																																																																																																																																																																																																																																																			
Tc-99	6.4E-10	2.3E-09	1.0E-08																																																																																																																																																																																																																																																																																																																																																				
<u>Ru-103</u>	<u>7.3E-10</u>	<u>2.4E-09</u>	<u>7.1E-09</u>	<u>子孫核種の影響を含む</u>																																																																																																																																																																																																																																																																																																																																																			
Ru-106	7.0E-09	2.5E-08	8.4E-08	<u>子孫核種の影響を含む</u>																																																																																																																																																																																																																																																																																																																																																			
<u>Rh-103m</u>	<u>3.8E-12</u>	<u>1.3E-11</u>	<u>4.7E-11</u>																																																																																																																																																																																																																																																																																																																																																				
<u>Rh-106</u>	—	—	—	<u>半減期が十分短い(約30秒)なので単独での取り込みは考慮しない</u>																																																																																																																																																																																																																																																																																																																																																			
<u>Ag-110m</u>	<u>2.8E-09</u>	<u>7.8E-09</u>	<u>2.4E-08</u>																																																																																																																																																																																																																																																																																																																																																				
Cd-113m	2.3E-08	3.9E-08	1.2E-07																																																																																																																																																																																																																																																																																																																																																				
<u>Cd-115m</u>	<u>3.3E-09</u>	<u>9.7E-09</u>	<u>4.1E-08</u>	—																																																																																																																																																																																																																																																																																																																																																			
<u>Sn-119m</u>	<u>3.4E-10</u>	<u>1.3E-09</u>	<u>4.1E-09</u>	—																																																																																																																																																																																																																																																																																																																																																			
<u>Sn-123</u>	<u>2.1E-09</u>	<u>7.8E-09</u>	<u>2.5E-08</u>	—																																																																																																																																																																																																																																																																																																																																																			
<u>Sn-126</u>	<u>4.7E-09</u>	<u>1.6E-08</u>	<u>5.0E-08</u>	—																																																																																																																																																																																																																																																																																																																																																			
<u>Sb-124</u>	<u>2.5E-09</u>	<u>8.4E-09</u>	<u>2.5E-08</u>	—																																																																																																																																																																																																																																																																																																																																																			
Sb-125	1.1E-09	3.4E-09	1.1E-08																																																																																																																																																																																																																																																																																																																																																				
<u>Te-123m</u>	<u>1.4E-09</u>	<u>4.9E-09</u>	<u>1.9E-08</u>	—																																																																																																																																																																																																																																																																																																																																																			
Te-125m	8.7E-10	3.3E-09	1.3E-08																																																																																																																																																																																																																																																																																																																																																				
<u>Te-127</u>	<u>1.7E-10</u>	<u>6.2E-10</u>	<u>1.5E-09</u>	—																																																																																																																																																																																																																																																																																																																																																			
<u>Te-127m</u>	<u>2.3E-09</u>	<u>9.5E-09</u>	<u>4.1E-08</u>	—																																																																																																																																																																																																																																																																																																																																																			
対象核種	実効線量係数 (Sv/Bq)			備考																																																																																																																																																																																																																																																																																																																																																			
	成人	幼児	乳児																																																																																																																																																																																																																																																																																																																																																				
H-3 (THO)	1.8E-11	3.1E-11	6.4E-11	飲水の評価に使用																																																																																																																																																																																																																																																																																																																																																			
H-3 (OBT 考慮)	2.0E-11	3.5E-11	7.0E-11	摂取するトリチウムの10%がOBTと仮定、海産物摂取の評価に使用																																																																																																																																																																																																																																																																																																																																																			
C-14	5.8E-10	9.9E-10	1.4E-09																																																																																																																																																																																																																																																																																																																																																				
Mn-54	7.1E-10	1.9E-09	5.4E-09																																																																																																																																																																																																																																																																																																																																																				
Co-60	3.4E-09	1.7E-08	5.4E-08																																																																																																																																																																																																																																																																																																																																																				
Ni-63	1.5E-10	4.6E-10	1.6E-09																																																																																																																																																																																																																																																																																																																																																				
<u>Se-79</u>	<u>2.9E-09</u>	<u>1.9E-08</u>	<u>4.1E-08</u>	—																																																																																																																																																																																																																																																																																																																																																			
Sr-90	2.8E-08	4.7E-08	2.3E-07																																																																																																																																																																																																																																																																																																																																																				
Y-90	2.7E-09	1.0E-08	3.1E-08																																																																																																																																																																																																																																																																																																																																																				
Tc-99	6.4E-10	2.3E-09	1.0E-08																																																																																																																																																																																																																																																																																																																																																				
Ru-106	7.0E-09	2.5E-08	8.4E-08																																																																																																																																																																																																																																																																																																																																																				
Cd-113m	2.3E-08	3.9E-08	1.2E-07	<u>子孫核種の影響を含む</u>																																																																																																																																																																																																																																																																																																																																																			
Sb-125	1.1E-09	3.4E-09	1.1E-08																																																																																																																																																																																																																																																																																																																																																				
Te-125m	8.7E-10	3.3E-09	1.3E-08																																																																																																																																																																																																																																																																																																																																																				
I-129	1.1E-07	1.7E-07	1.8E-07																																																																																																																																																																																																																																																																																																																																																				
Cs-134	1.9E-08	1.3E-08	2.6E-08																																																																																																																																																																																																																																																																																																																																																				
Cs-137	1.3E-08	9.6E-09	2.1E-08	子孫核種の影響を含む																																																																																																																																																																																																																																																																																																																																																			
Ce-144	5.2E-09	1.9E-08	6.6E-08	子孫核種の影響を含む																																																																																																																																																																																																																																																																																																																																																			
Pm-147	2.6E-10	9.6E-10	3.6E-09																																																																																																																																																																																																																																																																																																																																																				
Sm-151	9.8E-11	3.3E-10	1.5E-09	<u>半減期が十分短い(約30秒)なので単独での取り込みは考慮しない</u>																																																																																																																																																																																																																																																																																																																																																			
Eu-154	2.0E-09	6.5E-09	2.5E-08																																																																																																																																																																																																																																																																																																																																																				
Eu-155	3.2E-10	1.1E-09	4.3E-09																																																																																																																																																																																																																																																																																																																																																				
<u>U-234</u>	<u>4.9E-08</u>	<u>8.8E-08</u>	<u>3.7E-07</u>	—																																																																																																																																																																																																																																																																																																																																																			
<u>U-238</u>	<u>4.5E-08</u>	<u>8.0E-08</u>	<u>3.4E-07</u>	—																																																																																																																																																																																																																																																																																																																																																			
<u>Np-237</u>	<u>1.1E-07</u>	<u>1.4E-07</u>	<u>2.0E-06</u>	—																																																																																																																																																																																																																																																																																																																																																			
Pu-238	2.3E-07	3.1E-07	4.0E-06																																																																																																																																																																																																																																																																																																																																																				
Pu-239	2.5E-07	3.3E-07	4.2E-06																																																																																																																																																																																																																																																																																																																																																				
Pu-240	2.5E-07	3.3E-07	4.2E-06																																																																																																																																																																																																																																																																																																																																																				
Pu-241	4.8E-09	5.5E-09	5.6E-08																																																																																																																																																																																																																																																																																																																																																				
Am-241	2.0E-07	2.7E-07	3.7E-06																																																																																																																																																																																																																																																																																																																																																				
Cm-243	1.5E-07	2.2E-07	3.2E-06																																																																																																																																																																																																																																																																																																																																																				
Cm-244	1.2E-07	1.9E-07	2.9E-06																																																																																																																																																																																																																																																																																																																																																				

変更前					変更後					変更理由
<u>Te-129</u>	<u>6.3E-11</u>	<u>2.1E-10</u>	<u>7.5E-10</u>	—						測定・評価対象核種の選定に伴う記載の適正化
<u>Te-129m</u>	<u>3.0E-09</u>	<u>1.2E-08</u>	<u>4.4E-08</u>	子孫核種の影響を含む						
I-129	1.1E-07	1.7E-07	1.8E-07							
Cs-134	1.9E-08	1.3E-08	2.6E-08							
<u>Cs-135</u>	<u>2.0E-09</u>	<u>1.7E-09</u>	<u>4.1E-09</u>	—						
<u>Cs-136</u>	<u>3.0E-09</u>	<u>6.1E-09</u>	<u>1.5E-08</u>	—						
Cs-137	1.3E-08	9.6E-09	2.1E-08	子孫核種の影響を含む						
<u>Ba-137m</u>	—	—	—	半減期が十分短い(約2.6分)ので単独での取り込みは考慮しない						
<u>Ba-140</u>	<u>2.6E-09</u>	<u>9.2E-09</u>	<u>3.2E-08</u>	—						
<u>Ce-141</u>	<u>7.1E-10</u>	<u>2.6E-09</u>	<u>8.1E-09</u>	—						
Ce-144	5.2E-09	1.9E-08	6.6E-08	子孫核種の影響を含む						
<u>Pr-144</u>	<u>5.0E-11</u>	<u>1.7E-10</u>	<u>6.4E-10</u>	—						
<u>Pr-144m</u>	—	—	—	半減期が十分短い(約7.2分)ので単独での取り込みは考慮しない						
<u>Pm-146</u>	<u>9.0E-10</u>	<u>2.8E-09</u>	<u>1.0E-08</u>	—						
Pm-147	2.6E-10	9.6E-10	3.6E-09							
<u>Pm-148</u>	<u>2.7E-09</u>	<u>9.7E-09</u>	<u>3.0E-08</u>	—						
<u>Pm-148m</u>	<u>1.7E-09</u>	<u>5.5E-09</u>	<u>1.5E-08</u>	—						
Sm-151	9.8E-11	3.3E-10	1.5E-09							
<u>Eu-152</u>	<u>1.4E-09</u>	<u>4.1E-09</u>	<u>1.6E-08</u>	—						
Eu-154	2.0E-09	6.5E-09	2.5E-08							
Eu-155	3.2E-10	1.1E-09	4.3E-09							
<u>Gd-153</u>	<u>2.7E-10</u>	<u>9.4E-10</u>	<u>2.9E-09</u>	—						
<u>Tb-160</u>	<u>1.6E-09</u>	<u>5.4E-09</u>	<u>1.6E-08</u>	—						
Pu-238	2.3E-07	3.1E-07	4.0E-06							
Pu-239	2.5E-07	3.3E-07	4.2E-06							
Pu-240	2.5E-07	3.3E-07	4.2E-06							
Pu-241	4.8E-09	5.5E-09	5.6E-08							
Am-241	2.0E-07	2.7E-07	3.7E-06							
<u>Am-242m</u>	<u>1.9E-07</u>	<u>2.3E-07</u>	<u>3.1E-06</u>	—						
<u>Am-243</u>	<u>2.0E-07</u>	<u>2.7E-07</u>	<u>3.6E-06</u>	—						
<u>Cm-242</u>	<u>1.2E-08</u>	<u>3.9E-08</u>	<u>5.9E-07</u>	—						
Cm-243	1.5E-07	2.2E-07	3.2E-06							
Cm-244	1.2E-07	1.9E-07	2.9E-06							

表 VI-3 吸入による単位取込量当たりの預託実効線量 (IAEA GSR-Part3 より引用)

対象核種	実効線量係数 (Sv/Bq)			備考
	成人	幼児	乳児	
H-3	1.8E-11	3.1E-11	6.4E-11	トリチウム蒸気の換算係数を使用
C-14	5.8E-09	1.1E-08	1.9E-08	
Mn-54	1.5E-09	3.8E-09	7.5E-09	

表 VI-3 吸入による単位取込量当たりの預託実効線量 (IAEA GSR-Part3 より引用)

対象核種	実効線量係数 (Sv/Bq)			備考
	成人	幼児	乳児	
H-3	1.8E-11	3.1E-11	6.4E-11	トリチウム蒸気の換算係数を使用
C-14	5.8E-09	1.1E-08	1.9E-08	
Mn-54	1.5E-09	3.8E-09	7.5E-09	

福島第一原子力発電所 特定原子力施設に係る実施計画変更比較表 (参考資料_添付資料 2_添付 I~XIII, 参考 A~G)

変更前					変更後					変更理由
<u>Fe-59</u>	<u>4.0E-09</u>	<u>8.1E-09</u>	<u>2.1E-08</u>	—	Co-60	3.1E-08	5.9E-08	9.2E-08		測定・評価対象核種の選定に伴う記載の適正化
<u>Co-58</u>	<u>2.1E-09</u>	<u>4.5E-09</u>	<u>9.0E-09</u>	—	Ni-63	1.3E-09	2.7E-09	4.8E-09		
Co-60	3.1E-08	5.9E-08	9.2E-08		<u>Se-79</u>	<u>6.8E-09</u>	<u>1.3E-08</u>	<u>2.3E-08</u>	—	
Ni-63	1.3E-09	2.7E-09	4.8E-09		Sr-90	1.6E-07	2.7E-07	4.2E-07		
<u>Zn-65</u>	<u>2.2E-09</u>	<u>5.7E-09</u>	<u>1.5E-08</u>	—	Y-90	1.5E-09	4.2E-09	1.3E-08		
<u>Rb-86</u>	<u>9.3E-10</u>	<u>3.4E-09</u>	<u>1.2E-08</u>	—	Tc-99	1.3E-08	2.4E-08	4.1E-08		
<u>Sr-89</u>	<u>7.9E-09</u>	<u>1.7E-08</u>	<u>3.9E-08</u>	—	Ru-106	6.6E-08	1.4E-07	2.6E-07		
Sr-90	1.6E-07	2.7E-07	4.2E-07	子孫核種の影響を含む	Cd-113m	1.1E-07	1.8E-07	3.0E-07		
Y-90	1.5E-09	4.2E-09	1.3E-08		Sb-125	1.2E-08	2.4E-08	4.2E-08		
<u>Y-91</u>	<u>8.9E-09</u>	<u>1.9E-08</u>	<u>4.3E-08</u>	—	Te-125m	4.2E-09	7.8E-09	1.7E-08		
<u>Nb-95</u>	<u>1.8E-09</u>	<u>3.6E-09</u>	<u>7.7E-09</u>	—	I-129	3.6E-08	6.1E-08	7.2E-08		
Tc-99	1.3E-08	2.4E-08	4.1E-08		Cs-134	2.0E-08	4.1E-08	7.0E-08		
<u>Ru-103</u>	<u>3.0E-09</u>	<u>6.0E-09</u>	<u>1.3E-08</u>	子孫核種の影響を含む	Cs-137	3.9E-08	7.0E-08	1.1E-07		
Ru-106	6.6E-08	1.4E-07	2.6E-07	子孫核種の影響を含む	Ce-144	5.3E-08	1.4E-07	3.6E-07		
<u>Rh-103m</u>	<u>2.7E-12</u>	<u>6.7E-12</u>	<u>2.0E-11</u>		Pm-147	5.0E-09	1.1E-08	2.1E-08		
<u>Rh-106</u>	—	—	—	半減期が十分短い(約30秒)ので単独での取り込みは考慮しない	Sm-151	4.0E-09	6.7E-09	1.1E-08		
<u>Ag-110m</u>	<u>1.2E-08</u>	<u>2.6E-08</u>	<u>4.6E-08</u>	—	Eu-154	5.3E-08	9.7E-08	1.6E-07		
Cd-113m	1.1E-07	1.8E-07	3.0E-07		Eu-155	6.9E-09	1.4E-08	2.6E-08		
<u>Cd-115m</u>	<u>7.7E-09</u>	<u>1.7E-08</u>	<u>4.6E-08</u>	—	<u>U-234</u>	<u>9.4E-06</u>	<u>1.9E-05</u>	<u>3.3E-05</u>	—	
<u>Sn-119m</u>	<u>2.2E-09</u>	<u>4.7E-09</u>	<u>1.0E-08</u>	—	<u>U-238</u>	<u>8.0E-06</u>	<u>1.6E-05</u>	<u>2.9E-05</u>	—	
<u>Sn-123</u>	<u>8.1E-09</u>	<u>1.8E-08</u>	<u>4.0E-08</u>	—	<u>Np-237</u>	<u>5.0E-05</u>	<u>6.0E-05</u>	<u>9.8E-05</u>	—	
<u>Sn-126</u>	<u>2.8E-08</u>	<u>6.2E-07</u>	<u>1.2E-07</u>	—	Pu-238	1.1E-04	1.4E-04	2.0E-04		
<u>Sb-124</u>	<u>8.6E-09</u>	<u>1.8E-08</u>	<u>3.9E-08</u>	—	Pu-239	1.2E-04	1.5E-04	2.1E-04		
Sb-125	1.2E-08	2.4E-08	4.2E-08		Pu-240	1.2E-04	1.5E-04	2.1E-04		
<u>Te-123m</u>	<u>5.1E-09</u>	<u>9.8E-09</u>	<u>2.0E-08</u>	—	Pu-241	2.3E-06	2.6E-06	2.8E-06		
Te-125m	4.2E-09	7.8E-09	1.7E-08		Am-241	9.6E-05	1.2E-04	1.8E-04		
<u>Te-127</u>	<u>1.4E-10</u>	<u>3.9E-10</u>	<u>1.2E-09</u>	—	Cm-243	6.9E-05	9.5E-05	1.6E-04		
<u>Te-127m</u>	<u>9.8E-09</u>	<u>2.0E-08</u>	<u>4.1E-08</u>	—	Cm-244	5.7E-05	8.3E-05	1.5E-04		
<u>Te-129</u>	<u>3.9E-11</u>	<u>1.0E-10</u>	<u>3.5E-10</u>	—						
<u>Te-129m</u>	<u>7.9E-09</u>	<u>1.7E-08</u>	<u>3.8E-08</u>	子孫核種の影響を含む						
I-129	3.6E-08	6.1E-08	7.2E-08							
Cs-134	2.0E-08	4.1E-08	7.0E-08							
<u>Cs-135</u>	<u>8.6E-09</u>	<u>1.6E-08</u>	<u>2.7E-08</u>	—						
<u>Cs-136</u>	<u>2.8E-09</u>	<u>6.0E-09</u>	<u>1.5E-08</u>	—						
Cs-137	3.9E-08	7.0E-08	1.1E-07	子孫核種の影響を含む						
<u>Ba-137m</u>	—	—	—	半減期が十分短い(約2.6分)ので単独での取り込みは考慮しない						
<u>Ba-140</u>	<u>5.8E-09</u>	<u>1.2E-08</u>	<u>2.9E-08</u>	—						
<u>Ce-141</u>	<u>3.8E-09</u>	<u>7.1E-09</u>	<u>1.6E-08</u>	—						
Ce-144	5.3E-08	1.4E-07	3.6E-07	子孫核種の影響を含む						
<u>Pr-144</u>	<u>1.8E-11</u>	<u>5.2E-11</u>	<u>1.9E-10</u>	—						
<u>Pr-144m</u>	—	—	—	半減期が十分短い(約7.2分)ので						

変更前					変更後					変更理由
				<u>単独での取り込みは考慮しない</u>						測定・評価対象核種の選定に伴う記載の適正化
<u>Pm-146</u>	<u>2.1E-08</u>	<u>3.9E-08</u>	<u>6.4E-08</u>	—						
Pm-147	5.0E-09	1.1E-08	2.1E-08							
<u>Pm-148</u>	<u>2.2E-09</u>	<u>5.5E-09</u>	<u>1.5E-08</u>	—						
<u>Pm-148m</u>	<u>5.7E-09</u>	<u>1.2E-08</u>	<u>2.5E-08</u>	—						
Sm-151	4.0E-09	6.7E-09	1.1E-08							
<u>Eu-152</u>	<u>4.2E-08</u>	<u>7.0E-08</u>	<u>1.1E-07</u>	—						
Eu-154	5.3E-08	9.7E-08	1.6E-07							
Eu-155	6.9E-09	1.4E-08	2.6E-08							
<u>Gd-153</u>	<u>2.1E-09</u>	<u>6.5E-09</u>	<u>1.5E-08</u>	—						
<u>Tb-160</u>	<u>7.0E-09</u>	<u>1.5E-08</u>	<u>3.2E-08</u>	—						
Pu-238	1.1E-04	1.4E-04	2.0E-04							
Pu-239	1.2E-04	1.5E-04	2.1E-04							
Pu-240	1.2E-04	1.5E-04	2.1E-04							
Pu-241	2.3E-06	2.6E-06	2.8E-06							
Am-241	9.6E-05	1.2E-04	1.8E-04							
<u>Am-242m</u>	<u>9.2E-05</u>	<u>1.1E-04</u>	<u>1.6E-04</u>	—						
<u>Am-243</u>	<u>9.6E-05</u>	<u>1.2E-04</u>	<u>1.8E-04</u>	—						
<u>Cm-242</u>	<u>5.9E-06</u>	<u>1.2E-05</u>	<u>2.7E-05</u>	—						
Cm-243	6.9E-05	9.5E-05	1.6E-04							
Cm-244	5.7E-05	8.3E-05	1.5E-04							

表 VI-4 皮膚等価線量換算係数 (β及びγ放出核種)

核種	皮膚等価線量換算係数 ((Sv/年)/(Bq/cm ²))	備考
H-3	0.0E+00	
C-14	7.9E-03	
Mn-54	5.3E-04	
<u>Fe-59</u>	<u>1.8E-02</u>	—
<u>Co-58</u>	<u>4.2E-03</u>	—
Co-60	1.7E-02	
Ni-63	1.6E-04	
<u>Zn-65</u>	<u>7.7E-04</u>	—
<u>Rb-86</u>	<u>2.3E-02</u>	—
<u>Sr-89</u>	<u>2.3E-02</u>	—
Sr-90	4.5E-02	
Y-90	2.4E-02	
<u>Y-91</u>	<u>2.3E-02</u>	—
<u>Nb-95</u>	<u>6.4E-03</u>	—
Tc-99	1.4E-02	
<u>Ru-103</u>	<u>1.1E-02</u>	—
Ru-106	2.5E-02	

表 VI-4 皮膚等価線量換算係数 (β及びγ放出核種)

核種	皮膚等価線量換算係数 ((Sv/年)/(Bq/cm ²))	備考
H-3	0.0E+00	
C-14	7.9E-03	
Mn-54	5.3E-04	
Co-60	1.7E-02	
Ni-63	1.6E-04	
<u>Se-79</u>	<u>1.0E-02</u>	—
Sr-90	4.5E-02	
Y-90	2.4E-02	
Tc-99	1.4E-02	
Ru-106	2.5E-02	
Cd-113m	2.0E-02	
Sb-125	1.8E-02	
Te-125m	2.6E-02	
I-129	5.8E-03	
Cs-134	1.7E-02	
Cs-137	2.2E-02	
Ce-144	3.9E-02	

福島第一原子力発電所 特定原子力施設に係る実施計画変更比較表 (参考資料_添付資料 2_添付 I~XIII, 参考 A~G)

変更前			変更後			変更理由
<u>Rh-103m</u>	<u>1.4E-05</u>	---	Pm-147	1.1E-02		測定・評価対象核種の選定に伴う記載の適正化
<u>Rh-106</u>	<u>0.0E+00</u>	---	Sm-151	2.5E-04		
<u>Ag-110m</u>	<u>8.5E-03</u>	---	Eu-154	3.1E-02		
Cd-113m	2.0E-02		Eu-155	7.6E-03		
<u>Cd-115m</u>	<u>2.3E-02</u>	---	<u>U-234</u>	<u>3.7E-02</u>	---	
<u>Sn-119m</u>	<u>0.0E+00</u>	---	<u>U-238</u>	<u>3.7E-02</u>	---	
<u>Sn-123</u>	<u>0.0E+00</u>	---	<u>Np-237</u>	<u>3.1E-02</u>	---	
<u>Sn-126</u>	<u>1.6E-02</u>	---	Pu-238	9.5E-04		
<u>Sb-124</u>	<u>2.2E-02</u>	---	Pu-239	1.3E-05		
Sb-125	1.8E-02		Pu-240	9.1E-07		
<u>Te-123m</u>	<u>2.0E-02</u>	---	Pu-241	1.4E-08		
Te-125m	2.6E-02		Am-241	6.3E-04		
<u>Te-127</u>	<u>2.1E-02</u>	---	Cm-243	1.7E-02		
<u>Te-127m</u>	<u>3.7E-02</u>	---	Cm-244	1.9E-05		
<u>Te-129</u>	<u>2.3E-02</u>	---				
<u>Te-129m</u>	<u>3.7E-02</u>	---				
I-129	5.8E-03					
Cs-134	1.7E-02					
<u>Cs-135</u>	<u>9.6E-03</u>	---				
<u>Cs-136</u>	<u>2.1E-02</u>	---				
Cs-137	2.2E-02					
<u>Ba-137m</u>	<u>0.0E+00</u>	---				
<u>Ba-140</u>	<u>5.3E-02</u>	---				
<u>Ce-141</u>	<u>2.5E-02</u>	---				
Ce-144	3.9E-02					
<u>Pr-144</u>	<u>0.0E+00</u>	---				
<u>Pr-144m</u>	<u>0.0E+00</u>	---				
<u>Pm-146</u>	<u>0.0E+00</u>	---				
Pm-147	1.1E-02					
<u>Pm-148</u>	<u>0.0E+00</u>	---				
<u>Pm-148m</u>	<u>0.0E+00</u>	---				
Sm-151	2.5E-04					
<u>Eu-152</u>	<u>1.5E-02</u>	---				
Eu-154	3.1E-02					
Eu-155	7.6E-03					
<u>Gd-153</u>	<u>3.6E-03</u>	---				
<u>Tb-160</u>	<u>3.1E-02</u>	---				
Pu-238	9.5E-04					
Pu-239	1.3E-05					
Pu-240	9.1E-07					
Pu-241	1.4E-08					
Am-241	6.3E-04					
<u>Am-242m</u>	<u>1.7E-02</u>	---				

変更前				変更後				変更理由
Am-243	3.7E-02		—					測定・評価対象核種の選定に伴う記載の適正化
Cm-242	2.1E-05		—					
Cm-243	1.7E-02							
Cm-244	1.9E-05							
(中略)				(中略)				
VI-2. 被ばく評価結果 以下の3ケースのソースタームについて、TECDOC-1759の評価手法を用いた評価を行って、 改訂前報告書 の結果と比較を行った。 i. K4タンク群 (トリチウム以外の 63 核種の告示濃度比総和 0.29) ii. J1-Cタンク群 (トリチウム以外の 63 核種の告示濃度比総和 0.35) iii. J1-Gタンク群 (トリチウム以外の 63 核種の告示濃度比総和 0.22) 比較の結果を、表VI-6(1)～(3)に示す。 ソースタームに係わらず、いずれの評価結果においても、 改訂前報告書 における海産物摂取、漁網からの被ばく、海浜砂からの被ばくを超えるものは無かった。 ただし、海水の飲水、海水しぶきの吸入の経路は改訂前報告書の海水面からの被ばくなどよりも大きいことから、本報告書で経路として追加して選定することとした。				VI-2. 被ばく評価結果 以下の3ケースのソースタームについて、TECDOC-1759の評価手法を用いた評価を行って、 報告書本文 の結果と比較を行った。 i. K4タンク群 (トリチウム以外の 30 核種の告示濃度比総和 0.28) ii. J1-Cタンク群 (トリチウム以外の 30 核種の告示濃度比総和 0.23) iii. J1-Gタンク群 (トリチウム以外の 30 核種の告示濃度比総和 0.12) 比較の結果を、表VI-6(1)～(3)に示す。 ソースタームに係わらず、いずれの評価結果においても、 報告書本文 における海産物摂取、海浜砂からの被ばくを超えるものは無かった。				時点更新及び測定・評価対象核種の選定に伴う記載の適正化
表VI-6(1) K4タンク群のソースタームによる評価結果の比較				表VI-6(1) K4タンク群のソースタームによる評価結果の比較				
評価ケース	改訂前報告書	TECDOC-1759	備考	評価ケース	報告書本文	TECDOC-1759	備考	
外部被ばく (mSv/年)	海水面からの被ばく	6.5E-09	評価対象外	外部被ばく (mSv/年)	海水面からの被ばく	7.6E-10	評価対象外	
	船体からの被ばく	4.8E-09	評価対象外		船体からの被ばく	7.2E-10	評価対象外	
	遊泳中における被ばく	4.5E-09	評価対象外		遊泳中における被ばく	5.2E-10	評価対象外	
	海浜砂からの被ばく	7.8E-06	4.0E-07		海浜砂からの被ばく	9.1E-07	1.3E-07	報告書本文 の評価では、保守的な外部被ばく線量換算係数を用いているため保守的な評価となっていると考えている
	漁網からの被ばく	1.6E-06	評価対象外		漁網からの被ばく	1.8E-07	評価対象外	
内部被ばく (mSv/年) (成人)	海岸堆積物摂取	評価対象外	7.8E-10	内部被ばく (mSv/年) (成人)	海岸堆積物摂取	評価対象外	6.2E-10	
	海水の飲水	評価対象外	3.3E-07		海水の飲水	3.3E-07	3.3E-07	希釈前のALPS処理水で告示濃度限度を超えているトリチウムは、海洋放出した後も他の核種と比べて濃度が高いため、誤飲した場合はトリチウムによる被ばくがほとんどである
	海岸堆積物飛散吸入	評価対象外	5.1E-12		海岸堆積物飛散吸入	評価対象外	4.5E-12	希釈前のALPS処理水で告示濃度限度を超えているトリチウムは、海洋放出した後も他の核種と比べて濃度が高いため、誤飲した場合はトリチウムによる被ばくがほとんどであり結果は変わらない

変更前				変更後				変更理由
	海水しぶき吸入	評価対象外	7.7E-08		海水しぶき吸入	9.1E-08	7.7E-08	時点更新及び測定・評価対象核種の選定に伴う記載の適正化
	海産物摂取	6.1E-05	1.6E-05		海産物摂取	2.0E-05	1.6E-05	
皮膚の被ばく (mSv/年)	海底堆積物が皮膚に付いた場合	評価対象外	1.5E-09		皮膚の被ばく (mSv/年)	評価対象外	1.6E-10	
合計 (mSv/年)		7E-05	2E-05		合計 (mSv/年)	2E-05	2E-05	

表 VI-6 (2) J1-C タンク群のソースタームによる評価結果の比較

評価ケース	改訂前報告書	TECDOC-1759	備考
外部被ばく (mSv/年)	海水面からの被ばく	1.7E-08	評価対象外
	船体からの被ばく	1.2E-08	評価対象外
	遊泳中における被ばく	1.2E-08	評価対象外
	海浜砂からの被ばく	2.1E-05	2.1E-07 改訂前報告書の評価では、保守的な外部被ばく線量換算係数を用いているため保守的な評価となっていると考えている
	漁網からの被ばく	4.3E-06	評価対象外
内部被ばく (mSv/年) (成人)	海岸堆積物摂取	評価対象外	6.6E-10
	海水の飲水	評価対象外	3.1E-07 希釈前のALPS処理水で告示濃度限度を超えているトリチウムは、海洋放出した後も他の核種と比べて濃度が高いため、誤飲した場合はトリチウムによる被ばくがほとんどである
	海岸堆積物飛散吸入	評価対象外	4.2E-11
	海水しぶき吸入	評価対象外	7.5E-08
	海産物摂取	1.1E-04	2.9E-06 改訂前報告書の評価では、浮遊粒子や海底土への付着を考慮せず、保守的な海水濃度を用いて海産物の濃度を評価しているため保守的な評価となっていると考えている

表 VI-6 (2) J1-C タンク群のソースタームによる評価結果の比較

評価ケース	報告書本文	TECDOC-1759	備考
外部被ばく (mSv/年)	海水面からの被ばく	2.3E-10	評価対象外
	船体からの被ばく	2.2E-10	評価対象外
	遊泳中における被ばく	1.6E-10	評価対象外
	海浜砂からの被ばく	2.7E-07	3.1E-08 報告書本文の評価では、保守的な外部被ばく線量換算係数を用いているため保守的な評価となっていると考えている
	漁網からの被ばく	5.3E-08	評価対象外
内部被ばく (mSv/年) (成人)	海岸堆積物摂取	評価対象外	3.3E-10
	海水の飲水	3.1E-07	3.1E-07 希釈前のALPS処理水で告示濃度限度を超えているトリチウムは、海洋放出した後も他の核種と比べて濃度が高いため、誤飲した場合はトリチウムによる被ばくがほとんどであり結果は変わらない
	海岸堆積物飛散吸入	評価対象外	3.7E-11
	海水しぶき吸入	1.9E-07	8.1E-08
	海産物摂取	4.5E-06	2.7E-06 報告書本文の評価では、浮遊粒子や海底土への付着を考慮せず、保守的な海水濃度を用いて海産物の濃度を評価しているため保守的な評価となっていると考えている

変更前					変更後					変更理由
皮膚の被ばく (mSv/年)	海底堆積物が皮膚に付いた場合	評価対象外	<u>2.2E-09</u>		皮膚の被ばく (mSv/年)	海底堆積物が皮膚に付いた場合	評価対象外	<u>2.3E-10</u>		時点更新及び測定・評価対象核種の選定に伴う記載の適正化
合計 (mSv/年)		<u>1E-04</u>	3E-06		合計 (mSv/年)		<u>5E-06</u>	3E-06		
表 VI-6 (3) J1-G タンク群のソースタームによる評価結果の比較					表 VI-6 (3) J1-G タンク群のソースタームによる評価結果の比較					
評価ケース	<u>改訂前</u> 報告書	TECDOC-1759		備考	評価ケース	報告書 <u>本文</u>	TECDOC-1759		備考	
外部被ばく (mSv/年)	海水面からの被ばく	<u>4.7E-08</u>	評価対象外		外部被ばく (mSv/年)	海水面からの被ばく	<u>4.8E-10</u>	評価対象外		
	船体からの被ばく	<u>3.3E-08</u>	評価対象外			船体からの被ばく	<u>4.6E-10</u>	評価対象外		
	遊泳中における被ばく	<u>3.2E-08</u>	評価対象外			遊泳中における被ばく	<u>3.2E-10</u>	評価対象外		
	海浜砂からの被ばく	<u>5.6E-05</u>	<u>2.1E-07</u>	<u>改訂前</u> 報告書の評価では、保守的な外部被ばく線量換算係数を用いているため保守的な評価となっていると考えている		海浜砂からの被ばく	<u>5.6E-07</u>	<u>7.0E-08</u>	報告書 <u>本文</u> の評価では、保守的な外部被ばく線量換算係数を用いているため保守的な評価となっていると考えている	
	漁網からの被ばく	<u>1.2E-05</u>	評価対象外			漁網からの被ばく	<u>1.1E-07</u>	評価対象外		
内部被ばく (mSv/年) (成人)	海岸堆積物摂取	評価対象外	<u>6.6E-10</u>		内部被ばく (mSv/年) (成人)	海岸堆積物摂取	評価対象外	<u>7.3E-10</u>		
	海水の飲水	<u>評価対象外</u>	3.1E-07	希釈前のALPS処理水で告示濃度限度を超えているトリチウムは、海洋放出した後も他の核種と比べて濃度が高いため、誤飲した場合はトリチウムによる被ばくがほとんどである		海水の飲水	<u>3.1E-07</u>	3.1E-07	希釈前のALPS処理水で告示濃度限度を超えているトリチウムは、海洋放出した後も他の核種と比べて濃度が高いため、誤飲した場合はトリチウムによる被ばくがほとんどであり <u>結果は変わらない</u>	
	海岸堆積物飛散吸入	評価対象外	<u>4.2E-11</u>			海岸堆積物飛散吸入	評価対象外	<u>9.5E-11</u>		
	海水しぶき吸入	評価対象外	<u>7.5E-08</u>			海水しぶき吸入	3.8E-07	<u>9.4E-08</u>		
	海産物摂取	<u>3.0E-04</u>	<u>4.6E-06</u>	<u>改訂前</u> 報告書の評価では、浮遊粒子や海底土への付着を考慮せず、保守的な海水濃度を用いて海産物の濃度を評価しているため保守的な評価となっていると考えている		海産物摂取	<u>9.0E-06</u>	<u>4.1E-06</u>	報告書 <u>本文</u> の評価では、浮遊粒子や海底土への付着を考慮せず、保守的な海水濃度を用いて海産物の濃度を評価しているため保守的な評価となっていると考えている	
皮膚の被ばく (mSv/年)	海底堆積物が皮膚に付いた場合	評価対象外	<u>5.2E-09</u>		皮膚の被ばく (mSv/年)	海底堆積物が皮膚に付いた場合	評価対象外	<u>6.3E-10</u>		
合計 (mSv/年)		<u>4E-04</u>	5E-06		合計 (mSv/年)		<u>1E-05</u>	5E-06		

変更前	変更後	変更理由																																																																							
<p>(中略)</p> <p>添付 IX 実測値によるソースタームにおける不検出核種の寄与について</p> <p>本評価の対象とした <u>64</u> 核種には、これまでの分析評価において一度も検出されたことのない不検出核種が多く含まれている。6-1-2. (1)「ソースターム（核種ごとの年間放出量）」に示したとおり、実測値によるソースタームにおいては、検出下限未満の核種についても、保守的に検出下限値で含まれているものとして年間放出量を設定しているが、一度も検出されたことのない核種については、半減期等も考慮すれば実際は検出下限値よりもずっと低い濃度であるものも多いと推定される。</p> <p>ここでは、被ばく評価の結果における<u>保守性</u>を確認するため、核種ごとの被ばく評価結果を検出核種と不検出核種に分けて集計を行った。</p> <p>結果を表 IX-1～4 に示す。</p> <p>いずれのケースにおいても、不検出核種による寄与は大きく、評価結果は大きな保守性を含んでいるものと考えられる。</p> <p style="text-align: center;">表 IX-1 検出核種と不検出核種の寄与（人の被ばく）</p> <p>(中略)</p> <p style="text-align: center;">表 IX-2 検出核種と不検出核種の寄与（環境防護、K4 タンク群）</p> <p>(中略)</p>	<p>(中略)</p> <p>添付 IX 実測値によるソースタームにおける不検出核種の寄与について</p> <p>本評価の対象とした <u>31</u> 核種には、これまでの分析評価において一度も検出されたことのない不検出核種が多く含まれている。6-1-2. (1)「ソースターム（核種ごとの年間放出量）」に示したとおり、実測値によるソースタームにおいては、検出下限未満の核種についても、保守的に検出下限値で含まれているものとして年間放出量を設定しているが、一度も検出されたことのない核種については、半減期等も考慮すれば実際は検出下限値よりもずっと低い濃度であるものも多いと推定される。</p> <p>ここでは、被ばく評価の結果における<u>不検出核種の寄与</u>を確認するため、核種ごとの被ばく評価結果を検出核種と不検出核種に分けて集計を行った。</p> <p>結果を表 IX-1～4 に示す。</p> <p>いずれのケースにおいても、<u>測定・評価対象核種選定前は</u>不検出核種による寄与が大きかったが、<u>測定・評価対象核種選定に伴い、不検出核種の寄与が減少している。</u></p> <p style="text-align: center;">表 IX-1(1) 検出核種と不検出核種の寄与（人の被ばく <u>64</u> 核種）</p> <p>(中略)</p> <p style="text-align: center;">表 IX-1(2) 検出核種と不検出核種の寄与（人の被ばく <u>31</u> 核種）</p> <table border="1" data-bbox="1317 863 2487 1415"> <thead> <tr> <th rowspan="3">評価 ケース</th> <th rowspan="3">ソース ターム</th> <th colspan="6">実測値によるソースターム</th> </tr> <tr> <th colspan="2">i. K4 タンク群</th> <th colspan="2">ii. J1-C タンク群</th> <th colspan="2">iii. J1-G タンク群</th> </tr> <tr> <th>平均的</th> <th>多い</th> <th>平均的</th> <th>多い</th> <th>平均的</th> <th>多い</th> </tr> </thead> <tbody> <tr> <td rowspan="3"><u>被ばく*</u> (mSv/年)</td> <td>検出核種</td> <td><u>5.7E-06</u></td> <td><u>2.0E-05</u></td> <td><u>1.3E-06</u></td> <td><u>3.9E-06</u></td> <td><u>2.1E-06</u></td> <td><u>6.3E-06</u></td> </tr> <tr> <td>不検出核種</td> <td><u>4.6E-07</u></td> <td><u>1.6E-06</u></td> <td><u>5.3E-07</u></td> <td><u>1.4E-06</u></td> <td><u>1.3E-06</u></td> <td><u>4.0E-06</u></td> </tr> <tr> <td>合計</td> <td><u>6.2E-06</u></td> <td><u>2.2E-05</u></td> <td><u>1.9E-06</u></td> <td><u>5.4E-06</u></td> <td><u>3.5E-06</u></td> <td><u>1.0E-05</u></td> </tr> <tr> <td colspan="2"><u>合計に占める 不検出核種の割合</u></td> <td><u>7%</u></td> <td><u>7%</u></td> <td><u>28%</u></td> <td><u>27%</u></td> <td><u>39%</u></td> <td><u>39%</u></td> </tr> </tbody> </table> <p>* <u>被ばくは外部被ばくと内部被ばくの合計</u></p> <p style="text-align: center;">表 IX-2(1) 検出核種と不検出核種の寄与（環境防護、K4 タンク群 <u>64</u> 核種）</p> <p>(中略)</p> <p style="text-align: center;">表 IX-2(2) 検出核種と不検出核種の寄与（環境防護、K4 タンク群 <u>31</u> 核種）</p> <table border="1" data-bbox="1466 1656 2368 1961"> <thead> <tr> <th rowspan="2">評価ケース</th> <th rowspan="2"></th> <th colspan="3">K4 タンク群</th> </tr> <tr> <th>扁平魚</th> <th>カニ</th> <th>褐藻</th> </tr> </thead> <tbody> <tr> <td rowspan="3"><u>被ばく</u> (mGy/日)</td> <td>検出核種</td> <td><u>7.5E-07</u></td> <td><u>7.6E-07</u></td> <td><u>8.3E-07</u></td> </tr> <tr> <td>不検出核種</td> <td><u>1.7E-07</u></td> <td><u>1.4E-07</u></td> <td><u>1.7E-07</u></td> </tr> <tr> <td>合計</td> <td><u>9.3E-07</u></td> <td><u>9.0E-07</u></td> <td><u>1.0E-06</u></td> </tr> </tbody> </table>	評価 ケース	ソース ターム	実測値によるソースターム						i. K4 タンク群		ii. J1-C タンク群		iii. J1-G タンク群		平均的	多い	平均的	多い	平均的	多い	<u>被ばく*</u> (mSv/年)	検出核種	<u>5.7E-06</u>	<u>2.0E-05</u>	<u>1.3E-06</u>	<u>3.9E-06</u>	<u>2.1E-06</u>	<u>6.3E-06</u>	不検出核種	<u>4.6E-07</u>	<u>1.6E-06</u>	<u>5.3E-07</u>	<u>1.4E-06</u>	<u>1.3E-06</u>	<u>4.0E-06</u>	合計	<u>6.2E-06</u>	<u>2.2E-05</u>	<u>1.9E-06</u>	<u>5.4E-06</u>	<u>3.5E-06</u>	<u>1.0E-05</u>	<u>合計に占める 不検出核種の割合</u>		<u>7%</u>	<u>7%</u>	<u>28%</u>	<u>27%</u>	<u>39%</u>	<u>39%</u>	評価ケース		K4 タンク群			扁平魚	カニ	褐藻	<u>被ばく</u> (mGy/日)	検出核種	<u>7.5E-07</u>	<u>7.6E-07</u>	<u>8.3E-07</u>	不検出核種	<u>1.7E-07</u>	<u>1.4E-07</u>	<u>1.7E-07</u>	合計	<u>9.3E-07</u>	<u>9.0E-07</u>	<u>1.0E-06</u>	<p>測定・評価対象核種の選定に伴う記載の適正化</p>
評価 ケース	ソース ターム			実測値によるソースターム																																																																					
				i. K4 タンク群		ii. J1-C タンク群		iii. J1-G タンク群																																																																	
		平均的	多い	平均的	多い	平均的	多い																																																																		
<u>被ばく*</u> (mSv/年)	検出核種	<u>5.7E-06</u>	<u>2.0E-05</u>	<u>1.3E-06</u>	<u>3.9E-06</u>	<u>2.1E-06</u>	<u>6.3E-06</u>																																																																		
	不検出核種	<u>4.6E-07</u>	<u>1.6E-06</u>	<u>5.3E-07</u>	<u>1.4E-06</u>	<u>1.3E-06</u>	<u>4.0E-06</u>																																																																		
	合計	<u>6.2E-06</u>	<u>2.2E-05</u>	<u>1.9E-06</u>	<u>5.4E-06</u>	<u>3.5E-06</u>	<u>1.0E-05</u>																																																																		
<u>合計に占める 不検出核種の割合</u>		<u>7%</u>	<u>7%</u>	<u>28%</u>	<u>27%</u>	<u>39%</u>	<u>39%</u>																																																																		
評価ケース		K4 タンク群																																																																							
		扁平魚	カニ	褐藻																																																																					
<u>被ばく</u> (mGy/日)	検出核種	<u>7.5E-07</u>	<u>7.6E-07</u>	<u>8.3E-07</u>																																																																					
	不検出核種	<u>1.7E-07</u>	<u>1.4E-07</u>	<u>1.7E-07</u>																																																																					
	合計	<u>9.3E-07</u>	<u>9.0E-07</u>	<u>1.0E-06</u>																																																																					

変更前	変更後				変更理由																																																					
<p>表 IX-3 検出核種と不検出核種の寄与（環境防護、J1-C タンク群）</p> <p>(中略)</p> <p>表 IX-4 検出核種と不検出核種の寄与（環境防護、J1-G タンク群）</p> <p>(中略)</p> <p>添付 X 被ばく評価結果の核種ごとの内訳</p> <p>X-1. 人の内部被ばく評価</p> <p>6-1. 「通常時の被ばく評価」に示した以下の被ばく評価について、内部被ばくの核種別の評価結果を表 X-1-1～4, X-2-1～4, X-3-1～4 に示す。</p> <p><u>64</u>核種の実測値によるソースターム</p> <ul style="list-style-type: none"> i. K4 タンク群（トリチウム以外の <u>63</u>核種の告示濃度比総和 <u>0.29</u>） ii. J1-C タンク群（トリチウム以外の <u>63</u>核種の告示濃度比総和 <u>0.35</u>） iii. J1-G タンク群（トリチウム以外の <u>63</u>核種の告示濃度比総和 <u>0.22</u>） <p>表 X-1-1 海水の飲水による内部被ばく評価結果 （実測値（K4 タンク群）によるソースターム）</p>	<table border="1" data-bbox="1469 180 2368 254"> <tr> <td>合計に占める 不検出核種の割合</td> <td>19%</td> <td>16%</td> <td>17%</td> </tr> </table> <p>表 IX-3(1) 検出核種と不検出核種の寄与（環境防護、J1-C タンク群 <u>64</u>核種）</p> <p>(中略)</p> <p>表 IX-3(2) 検出核種と不検出核種の寄与（環境防護、J1-C タンク群 <u>31</u>核種）</p> <table border="1" data-bbox="1469 464 2368 842"> <thead> <tr> <th colspan="2" rowspan="2">評価ケース</th> <th colspan="3">J1-C タンク群</th> </tr> <tr> <th>扁平魚</th> <th>カニ</th> <th>褐藻</th> </tr> </thead> <tbody> <tr> <td rowspan="3">被ばく (mGy/日)</td> <td>検出核種</td> <td><u>1.4E-07</u></td> <td><u>1.4E-07</u></td> <td><u>1.5E-07</u></td> </tr> <tr> <td>不検出核種</td> <td><u>3.5E-07</u></td> <td><u>2.9E-07</u></td> <td><u>3.6E-07</u></td> </tr> <tr> <td>合計</td> <td><u>4.9E-07</u></td> <td><u>4.3E-07</u></td> <td><u>5.1E-07</u></td> </tr> <tr> <td colspan="2">合計に占める 不検出核種の割合</td> <td>71%</td> <td>68%</td> <td>71%</td> </tr> </tbody> </table> <p>表 IX-4(1) 検出核種と不検出核種の寄与（環境防護、J1-G タンク群 <u>64</u>核種）</p> <p>(中略)</p> <p>表 IX-4(2) 検出核種と不検出核種の寄与（環境防護、J1-G タンク群 <u>31</u>核種）</p> <table border="1" data-bbox="1469 1052 2368 1430"> <thead> <tr> <th colspan="2" rowspan="2">評価ケース</th> <th colspan="3">J1-G タンク群</th> </tr> <tr> <th>扁平魚</th> <th>カニ</th> <th>褐藻</th> </tr> </thead> <tbody> <tr> <td rowspan="3">被ばく (mGy/日)</td> <td>検出核種</td> <td><u>2.9E-07</u></td> <td><u>2.8E-07</u></td> <td><u>3.0E-07</u></td> </tr> <tr> <td>不検出核種</td> <td><u>9.8E-07</u></td> <td><u>8.0E-07</u></td> <td><u>1.0E-06</u></td> </tr> <tr> <td>合計</td> <td><u>1.3E-06</u></td> <td><u>1.1E-06</u></td> <td><u>1.3E-06</u></td> </tr> <tr> <td colspan="2">合計に占める 不検出核種の割合</td> <td>77%</td> <td>74%</td> <td>77%</td> </tr> </tbody> </table> <p>添付 X 被ばく評価結果の核種ごとの内訳</p> <p>X-1. 人の内部被ばく評価</p> <p>6-1. 「通常時の被ばく評価」に示した以下の被ばく評価について、内部被ばくの核種別の評価結果を表 X-1-1～4, X-2-1～4, X-3-1～4 に示す。</p> <p><u>31</u>核種の実測値によるソースターム</p> <ul style="list-style-type: none"> i. K4 タンク群（トリチウム以外の <u>30</u>核種の告示濃度比総和 <u>0.28</u>） ii. J1-C タンク群（トリチウム以外の <u>30</u>核種の告示濃度比総和 <u>0.23</u>） iii. J1-G タンク群（トリチウム以外の <u>30</u>核種の告示濃度比総和 <u>0.12</u>） <p>表 X-1-1 海水の飲水による内部被ばく評価結果 （実測値（K4 タンク群）によるソースターム）</p>	合計に占める 不検出核種の割合	19%	16%	17%	評価ケース		J1-C タンク群			扁平魚	カニ	褐藻	被ばく (mGy/日)	検出核種	<u>1.4E-07</u>	<u>1.4E-07</u>	<u>1.5E-07</u>	不検出核種	<u>3.5E-07</u>	<u>2.9E-07</u>	<u>3.6E-07</u>	合計	<u>4.9E-07</u>	<u>4.3E-07</u>	<u>5.1E-07</u>	合計に占める 不検出核種の割合		71%	68%	71%	評価ケース		J1-G タンク群			扁平魚	カニ	褐藻	被ばく (mGy/日)	検出核種	<u>2.9E-07</u>	<u>2.8E-07</u>	<u>3.0E-07</u>	不検出核種	<u>9.8E-07</u>	<u>8.0E-07</u>	<u>1.0E-06</u>	合計	<u>1.3E-06</u>	<u>1.1E-06</u>	<u>1.3E-06</u>	合計に占める 不検出核種の割合		77%	74%	77%	<p>測定・評価対象核種の選定に伴う記載の適正化</p>
合計に占める 不検出核種の割合	19%	16%	17%																																																							
評価ケース		J1-C タンク群																																																								
		扁平魚	カニ	褐藻																																																						
被ばく (mGy/日)	検出核種	<u>1.4E-07</u>	<u>1.4E-07</u>	<u>1.5E-07</u>																																																						
	不検出核種	<u>3.5E-07</u>	<u>2.9E-07</u>	<u>3.6E-07</u>																																																						
	合計	<u>4.9E-07</u>	<u>4.3E-07</u>	<u>5.1E-07</u>																																																						
合計に占める 不検出核種の割合		71%	68%	71%																																																						
評価ケース		J1-G タンク群																																																								
		扁平魚	カニ	褐藻																																																						
被ばく (mGy/日)	検出核種	<u>2.9E-07</u>	<u>2.8E-07</u>	<u>3.0E-07</u>																																																						
	不検出核種	<u>9.8E-07</u>	<u>8.0E-07</u>	<u>1.0E-06</u>																																																						
	合計	<u>1.3E-06</u>	<u>1.1E-06</u>	<u>1.3E-06</u>																																																						
合計に占める 不検出核種の割合		77%	74%	77%																																																						

福島第一原子力発電所 特定原子力施設に係る実施計画変更比較表 (参考資料_添付資料 2_添付 I~XIII, 参考 A~G)

変更前					変更後					変更理由
核種	被ばく評価結果 (mSv/年)			備考	核種	被ばく評価結果 (mSv/年)			備考	
	成人	幼児	乳児			成人	幼児	乳児		
H-3	3.0E-07	5.2E-07	対象外		H-3	3.0E-07	5.2E-07	対象外		測定・評価対象核種の選定に伴う記載の適正化
I-129	2.1E-08	3.2E-08	対象外		I-129	2.1E-08	3.2E-08	対象外		
Ru-106	1.0E-09	3.6E-09	対象外		Ru-106	1.0E-09	3.6E-09	対象外		
C-14	7.7E-10	1.3E-09	対象外		C-14	7.7E-10	1.3E-09	対象外		
Sr-90	5.5E-10	9.2E-10	対象外		Sr-90	5.5E-10	9.2E-10	対象外		
Cs-137	4.9E-10	3.6E-10	対象外		Cs-137	4.9E-10	3.6E-10	対象外		
<u>Y-91</u>	<u>4.7E-10</u>	<u>1.7E-09</u>	<u>対象外</u>	—	<u>Se-79</u>	<u>3.9E-10</u>	<u>2.5E-09</u>	<u>対象外</u>	—	
<u>Sn-123</u>	<u>2.2E-10</u>	<u>8.3E-10</u>	<u>対象外</u>	—	Co-60	1.3E-10	6.7E-10	対象外		
<u>Cd-115m</u>	<u>1.9E-10</u>	<u>5.5E-10</u>	<u>対象外</u>	—	Cs-134	7.6E-11	5.2E-11	対象外		
Co-60	1.3E-10	6.7E-10	対象外		Y-90	5.3E-11	2.0E-10	対象外		
<u>Pm-148</u>	<u>1.2E-10</u>	<u>4.3E-10</u>	<u>対象外</u>	—	Tc-99	4.0E-11	1.4E-10	対象外		
<u>Te-129m</u>	<u>8.5E-11</u>	<u>3.4E-10</u>	<u>対象外</u>	—	Cd-113m	3.7E-11	6.2E-11	対象外		
Cs-134	7.6E-11	5.2E-11	対象外		Sb-125	3.2E-11	1.0E-10	対象外		
<u>Te-127m</u>	<u>6.5E-11</u>	<u>2.7E-10</u>	<u>対象外</u>	—	Ni-63	2.9E-11	9.0E-11	対象外		
Y-90	5.3E-11	2.0E-10	対象外		Ce-144	2.9E-11	1.1E-10	対象外		
<u>Rb-86</u>	<u>4.7E-11</u>	<u>1.7E-10</u>	<u>対象外</u>	—	Te-125m	2.6E-11	9.7E-11	対象外		
Tc-99	4.0E-11	1.4E-10	対象外		Pu-239	1.4E-11	1.8E-11	対象外		
Cd-113m	3.7E-11	6.2E-11	対象外		Pu-240	1.4E-11	1.8E-11	対象外		
Sb-125	3.2E-11	1.0E-10	対象外		Pu-238	1.3E-11	1.7E-11	対象外		
Ni-63	2.9E-11	9.0E-11	対象外		Pu-241	1.2E-11	1.4E-11	対象外		
Ce-144	2.9E-11	1.1E-10	対象外		Am-241	1.1E-11	1.5E-11	対象外		
Te-125m	2.6E-11	9.7E-11	対象外		Cm-243	8.4E-12	1.2E-11	対象外		
<u>Sr-89</u>	<u>2.3E-11</u>	<u>7.9E-11</u>	<u>対象外</u>	—	Cm-244	6.7E-12	1.1E-11	対象外		
<u>Ba-140</u>	<u>2.2E-11</u>	<u>7.8E-11</u>	<u>対象外</u>	—	<u>Np-237</u>	<u>6.2E-12</u>	<u>7.8E-12</u>	<u>対象外</u>	—	
Pu-239	1.4E-11	1.8E-11	対象外		Pm-147	4.4E-12	1.6E-11	対象外		
Pu-240	1.4E-11	1.8E-11	対象外		<u>U-234</u>	<u>2.7E-12</u>	<u>4.9E-12</u>	<u>対象外</u>	—	
Pu-238	1.3E-11	1.7E-11	対象外		<u>U-238</u>	<u>2.5E-12</u>	<u>4.5E-12</u>	<u>対象外</u>	—	
Pu-241	1.2E-11	1.4E-11	対象外		Eu-154	2.1E-12	6.9E-12	対象外		
<u>Sn-126</u>	<u>1.1E-11</u>	<u>3.8E-11</u>	<u>対象外</u>	—	Eu-155	9.4E-13	3.2E-12	対象外		
Am-241	1.1E-11	1.5E-11	対象外		Mn-54	4.2E-13	1.1E-12	対象外		
<u>Am-243</u>	<u>1.1E-11</u>	<u>1.5E-11</u>	<u>対象外</u>	—	Sm-151	7.8E-15	2.6E-14	対象外		
Cm-243	8.4E-12	1.2E-11	対象外		合計	3.3E-07	5.7E-07	対象外		
<u>Cs-136</u>	<u>8.0E-12</u>	<u>1.6E-11</u>	<u>対象外</u>	—						
<u>Pm-146</u>	<u>7.8E-12</u>	<u>2.4E-11</u>	<u>対象外</u>	—						
Cm-244	6.7E-12	1.1E-11	対象外							
<u>Zn-65</u>	<u>5.2E-12</u>	<u>1.3E-11</u>	<u>対象外</u>	—						
<u>Sn-119m</u>	<u>5.1E-12</u>	<u>2.0E-11</u>	<u>対象外</u>	—						
<u>Te-127</u>	<u>4.8E-12</u>	<u>1.8E-11</u>	<u>対象外</u>	—						
Pm-147	4.4E-12	1.6E-11	対象外							
<u>Tb-160</u>	<u>4.0E-12</u>	<u>1.3E-11</u>	<u>対象外</u>	—						

変更前					変更後					変更理由
<u>Eu-152</u>	<u>3.5E-12</u>	<u>1.0E-11</u>	対象外	—						測定・評価対象核種の選定に伴う記載の適正化
<u>Fe-59</u>	<u>2.7E-12</u>	<u>1.1E-11</u>	対象外	—						
Eu-154	2.1E-12	6.9E-12	対象外							
<u>Sb-124</u>	<u>2.1E-12</u>	<u>7.1E-12</u>	対象外	—						
<u>Te-129</u>	<u>1.8E-12</u>	<u>6.0E-12</u>	対象外	—						
<u>Ce-141</u>	<u>1.6E-12</u>	<u>5.8E-12</u>	対象外	—						
<u>Ag-110m</u>	<u>1.4E-12</u>	<u>3.9E-12</u>	対象外	—						
<u>Pm-148m</u>	<u>1.3E-12</u>	<u>4.1E-12</u>	対象外	—						
<u>Te-123m</u>	<u>1.1E-12</u>	<u>4.0E-12</u>	対象外	—						
Eu-155	9.4E-13	3.2E-12	対象外							
<u>Gd-153</u>	<u>7.7E-13</u>	<u>2.7E-12</u>	対象外	—						
<u>Cm-242</u>	<u>6.7E-13</u>	<u>2.2E-12</u>	対象外	—						
<u>Am-242m</u>	<u>6.6E-13</u>	<u>8.0E-13</u>	対象外	—						
<u>Ru-103</u>	<u>6.5E-13</u>	<u>2.1E-12</u>	対象外	—						
<u>Co-58</u>	<u>5.3E-13</u>	<u>1.8E-12</u>	対象外	—						
<u>Nb-95</u>	<u>5.2E-13</u>	<u>1.6E-12</u>	対象外	—						
Mn-54	4.2E-13	1.1E-12	対象外							
<u>Pr-144</u>	<u>2.8E-13</u>	<u>9.5E-13</u>	対象外	—						
Sm-151	7.8E-15	2.6E-14	対象外							
<u>Rh-103m</u>	<u>3.4E-15</u>	<u>1.2E-14</u>	対象外	—						
<u>Cs-135</u>	<u>4.4E-16</u>	<u>3.8E-16</u>	対象外	—						
<u>Rh-106</u>	<u>0.0E+00</u>	<u>0.0E+00</u>	対象外	親核種にて評価						
<u>Ba-137m</u>	<u>0.0E+00</u>	<u>0.0E+00</u>	対象外	親核種にて評価						
<u>Pr-144m</u>	<u>0.0E+00</u>	<u>0.0E+00</u>	対象外	親核種にて評価						
合計	3.3E-07	5.7E-07	対象外							

核種	被ばく評価結果 (mSv/年)			備考
	成人	幼児	乳児	
H-3	7.3E-08	5.0E-08	3.4E-08	
Ru-106	2.3E-09	1.9E-09	1.1E-09	
C-14	1.9E-09	1.4E-09	7.9E-10	
I-129	1.6E-09	1.1E-09	4.2E-10	
Pu-239	1.6E-09	7.9E-10	3.6E-10	
Pu-240	1.6E-09	7.9E-10	3.6E-10	
Pu-238	1.5E-09	7.4E-10	3.5E-10	
Pu-241	1.4E-09	6.1E-10	2.2E-10	
Am-241	1.3E-09	6.4E-10	3.1E-10	
<u>Am-243</u>	<u>1.3E-09</u>	<u>6.4E-10</u>	<u>3.1E-10</u>	—
Cm-243	9.3E-10	5.0E-10	2.8E-10	
Cm-244	7.7E-10	4.4E-10	2.6E-10	
Sr-90	7.5E-10	5.0E-10	2.5E-10	

核種	被ばく評価結果 (mSv/年)			備考
	成人	幼児	乳児	
H-3	7.3E-08	5.0E-08	3.4E-08	
Ru-106	2.3E-09	1.9E-09	1.1E-09	
C-14	1.9E-09	1.4E-09	7.9E-10	
I-129	1.6E-09	1.1E-09	4.2E-10	
Pu-239	1.6E-09	7.9E-10	3.6E-10	
Pu-240	1.6E-09	7.9E-10	3.6E-10	
Pu-238	1.5E-09	7.4E-10	3.5E-10	
Pu-241	1.4E-09	6.1E-10	2.2E-10	
Am-241	1.3E-09	6.4E-10	3.1E-10	
Cm-243	9.3E-10	5.0E-10	2.8E-10	
Cm-244	7.7E-10	4.4E-10	2.6E-10	
Sr-90	7.5E-10	5.0E-10	2.5E-10	
<u>Np-237</u>	<u>6.7E-10</u>	<u>3.2E-10</u>	<u>1.7E-10</u>	—

福島第一原子力発電所 特定原子力施設に係る実施計画変更比較表 (参考資料_添付資料 2_添付 I~XIII, 参考 A~G)

変更前					変更後					変更理由
<u>Y-91</u>	<u>4.2E-10</u>	<u>3.5E-10</u>	<u>2.6E-10</u>	—	Cs-137	3.5E-10	2.5E-10	1.3E-10		測定・評価対象核種の選定に伴う記載の適正化
Cs-137	3.5E-10	2.5E-10	1.3E-10		Co-60	2.9E-10	2.2E-10	1.1E-10		
Co-60	2.9E-10	2.2E-10	1.1E-10		<u>Se-79</u>	<u>2.2E-10</u>	<u>1.6E-10</u>	<u>9.5E-11</u>	—	
<u>Sn-123</u>	<u>2.1E-10</u>	<u>1.8E-10</u>	<u>1.3E-10</u>	—	Tc-99	1.9E-10	1.4E-10	7.9E-11		
Tc-99	1.9E-10	1.4E-10	7.9E-11		<u>U-234</u>	<u>1.3E-10</u>	<u>1.0E-10</u>	<u>5.7E-11</u>	—	
<u>Cd-115m</u>	<u>1.1E-10</u>	<u>9.1E-11</u>	<u>8.1E-11</u>	—	<u>U-238</u>	<u>1.1E-10</u>	<u>8.5E-11</u>	<u>5.0E-11</u>	—	
Sb-125	8.5E-11	6.7E-11	3.8E-11		Sb-125	8.5E-11	6.7E-11	3.8E-11		
<u>Cm-242</u>	<u>8.0E-11</u>	<u>6.4E-11</u>	<u>4.7E-11</u>	—	Ce-144	7.2E-11	7.4E-11	6.3E-11		
<u>Am-242m</u>	<u>7.7E-11</u>	<u>3.6E-11</u>	<u>1.7E-11</u>	—	Ni-63	6.1E-11	5.0E-11	2.9E-11		
Ce-144	7.2E-11	7.4E-11	6.3E-11		Cd-113m	4.2E-11	2.7E-11	1.5E-11		
<u>Te-127m</u>	<u>6.7E-11</u>	<u>5.4E-11</u>	<u>3.6E-11</u>	—	Te-125m	3.0E-11	2.2E-11	1.5E-11		
Ni-63	6.1E-11	5.0E-11	2.9E-11		Pm-147	2.0E-11	1.8E-11	1.1E-11		
<u>Te-129m</u>	<u>5.4E-11</u>	<u>4.6E-11</u>	<u>3.4E-11</u>	—	Cs-134	1.9E-11	1.6E-11	8.7E-12		
<u>Pm-146</u>	<u>4.4E-11</u>	<u>3.2E-11</u>	<u>1.7E-11</u>	—	Eu-154	1.4E-11	9.8E-12	5.3E-12		
Cd-113m	4.2E-11	2.7E-11	1.5E-11		Y-90	7.1E-12	7.8E-12	7.9E-12		
Te-125m	3.0E-11	2.2E-11	1.5E-11		Eu-155	4.9E-12	3.9E-12	2.4E-12		
<u>Eu-152</u>	<u>2.5E-11</u>	<u>1.6E-11</u>	<u>8.5E-12</u>	—	Mn-54	2.2E-13	2.1E-13	1.4E-13		
<u>Pm-148</u>	<u>2.4E-11</u>	<u>2.3E-11</u>	<u>2.1E-11</u>	—	Sm-151	7.7E-14	5.1E-14	2.7E-14		
Pm-147	2.0E-11	1.8E-11	1.1E-11		合計	<u>9.1E-08</u>	<u>6.0E-08</u>	<u>3.9E-08</u>		
Cs-134	1.9E-11	1.6E-11	8.7E-12							
<u>Sr-89</u>	<u>1.7E-11</u>	<u>1.4E-11</u>	<u>1.1E-11</u>	—						
<u>Sn-126</u>	<u>1.6E-11</u>	<u>1.4E-10</u>	<u>8.9E-12</u>	—						
Eu-154	1.4E-11	9.8E-12	5.3E-12							
<u>Ba-140</u>	<u>1.2E-11</u>	<u>9.6E-12</u>	<u>7.6E-12</u>	—						
<u>Sn-119m</u>	<u>8.0E-12</u>	<u>6.7E-12</u>	<u>4.7E-12</u>	—						
Y-90	7.1E-12	7.8E-12	7.9E-12							
Eu-155	4.9E-12	3.9E-12	2.4E-12							
<u>Tb-160</u>	<u>4.2E-12</u>	<u>3.5E-12</u>	<u>2.5E-12</u>	—						
<u>Rb-86</u>	<u>3.8E-12</u>	<u>5.4E-12</u>	<u>6.3E-12</u>	—						
<u>Ce-141</u>	<u>2.0E-12</u>	<u>1.5E-12</u>	<u>1.1E-12</u>	—						
<u>Cs-136</u>	<u>1.8E-12</u>	<u>1.5E-12</u>	<u>1.2E-12</u>	—						
<u>Sb-124</u>	<u>1.8E-12</u>	<u>1.4E-12</u>	<u>1.0E-12</u>	—						
<u>Fe-59</u>	<u>1.5E-12</u>	<u>1.2E-12</u>	<u>9.8E-13</u>	—						
<u>Ag-110m</u>	<u>1.4E-12</u>	<u>1.2E-12</u>	<u>7.1E-13</u>	—						
<u>Gd-153</u>	<u>1.4E-12</u>	<u>1.7E-12</u>	<u>1.3E-12</u>	—						
<u>Pm-148m</u>	<u>1.0E-12</u>	<u>8.5E-13</u>	<u>5.8E-13</u>	—						
<u>Te-123m</u>	<u>1.0E-12</u>	<u>7.6E-13</u>	<u>5.1E-13</u>	—						
<u>Te-127</u>	<u>9.6E-13</u>	<u>1.0E-12</u>	<u>1.1E-12</u>	—						
<u>Zn-65</u>	<u>7.1E-13</u>	<u>7.2E-13</u>	<u>6.2E-13</u>	—						
<u>Ru-103</u>	<u>6.4E-13</u>	<u>5.0E-13</u>	<u>3.6E-13</u>	—						
<u>Nb-95</u>	<u>3.9E-13</u>	<u>3.0E-13</u>	<u>2.1E-13</u>	—						
<u>Co-58</u>	<u>3.6E-13</u>	<u>3.0E-13</u>	<u>2.0E-13</u>	—						
<u>Te-129</u>	<u>2.7E-13</u>	<u>2.7E-13</u>	<u>3.1E-13</u>	—						

変更前					変更後					変更理由
Mn-54	2.2E-13	2.1E-13	1.4E-13							測定・評価対象核種の選定に伴う記載の適正化
Sm-151	7.7E-14	5.1E-14	2.7E-14							
Pr-144	2.4E-14	2.8E-14	3.3E-14							
<u>Rh-103m</u>	<u>5.8E-16</u>	<u>5.6E-16</u>	<u>5.5E-16</u>	—						
<u>Cs-135</u>	<u>4.6E-16</u>	<u>3.4E-16</u>	<u>1.9E-16</u>	—						
<u>Rh-106</u>	<u>0.0E+00</u>	<u>0.0E+00</u>	<u>0.0E+00</u>	親核種にて評価						
<u>Ba-137m</u>	<u>0.0E+00</u>	<u>0.0E+00</u>	<u>0.0E+00</u>	親核種にて評価						
<u>Pr-144m</u>	<u>0.0E+00</u>	<u>0.0E+00</u>	<u>0.0E+00</u>	親核種にて評価						
合計	<u>9.3E-08</u>	<u>6.2E-08</u>	<u>4.0E-08</u>							

核種	被ばく評価結果 (mSv/年)			備考
	成人	幼児	乳児	
<u>Sn-123</u>	<u>9.8E-06</u>	<u>1.8E-05</u>	<u>2.4E-05</u>	—
I-129	2.7E-06	2.0E-06	8.6E-07	
C-14	1.4E-06	1.2E-06	6.8E-07	
<u>Sn-126</u>	<u>4.9E-07</u>	<u>8.4E-07</u>	<u>1.1E-06</u>	—
<u>Cd-115m</u>	<u>3.0E-07</u>	<u>4.4E-07</u>	<u>7.4E-07</u>	—
<u>Sn-119m</u>	<u>2.3E-07</u>	<u>4.3E-07</u>	<u>5.6E-07</u>	—
Cd-113m	5.8E-08	5.0E-08	6.1E-08	
Co-60	4.9E-08	1.2E-07	1.6E-07	
<u>H-3</u>	<u>3.3E-08</u>	<u>2.8E-08</u>	<u>2.3E-08</u>	—
Ru-106	3.3E-08	5.7E-08	7.6E-08	
<u>Fe-59</u>	<u>2.3E-08</u>	<u>4.8E-08</u>	<u>1.0E-07</u>	—
<u>Te-129m</u>	<u>1.8E-08</u>	<u>3.6E-08</u>	<u>5.3E-08</u>	—
<u>Pm-148</u>	<u>1.7E-08</u>	<u>3.1E-08</u>	<u>3.9E-08</u>	—
Tc-99	1.6E-08	2.8E-08	4.9E-08	
<u>Te-127m</u>	<u>1.4E-08</u>	<u>2.8E-08</u>	<u>4.9E-08</u>	—
<u>Y-91</u>	<u>1.3E-08</u>	<u>2.3E-08</u>	<u>2.9E-08</u>	—
<u>Zn-65</u>	<u>5.5E-09</u>	<u>7.0E-09</u>	<u>1.0E-08</u>	—
<u>Te-125m</u>	<u>5.5E-09</u>	<u>1.0E-08</u>	<u>1.6E-08</u>	—
Cs-137	4.1E-09	1.5E-09	1.4E-09	
Ni-63	3.6E-09	5.4E-09	7.6E-09	
Ce-144	2.7E-09	4.9E-09	6.8E-09	
<u>Ag-110m</u>	<u>2.1E-09</u>	<u>2.9E-09</u>	<u>3.6E-09</u>	—
Sb-125	1.5E-09	2.3E-09	3.1E-09	
<u>Y-90</u>	<u>1.4E-09</u>	<u>2.6E-09</u>	<u>3.2E-09</u>	—
Am-241	1.4E-09	9.2E-10	5.0E-09	
<u>Am-243</u>	<u>1.4E-09</u>	<u>9.2E-10</u>	<u>4.9E-09</u>	—
Pu-239	1.4E-09	8.8E-10	4.4E-09	
Pu-240	1.4E-09	8.8E-10	4.4E-09	
Pu-238	1.2E-09	8.3E-10	4.2E-09	

核種	被ばく評価結果 (mSv/年)			備考
	成人	幼児	乳児	
I-129	2.7E-06	2.0E-06	8.6E-07	
C-14	1.4E-06	1.2E-06	6.8E-07	
<u>Se-79</u>	<u>3.2E-07</u>	<u>1.1E-06</u>	<u>9.4E-07</u>	—
Cd-113m	5.8E-08	5.0E-08	6.1E-08	
Co-60	4.9E-08	1.2E-07	1.6E-07	
Ru-106	3.3E-08	5.7E-08	7.6E-08	
<u>H-3</u>	<u>3.2E-08</u>	<u>2.8E-08</u>	<u>2.3E-08</u>	—
Tc-99	1.6E-08	2.8E-08	4.9E-08	
Cs-137	4.1E-09	1.5E-09	1.4E-09	
Ni-63	3.6E-09	5.4E-09	7.6E-09	
Ce-144	2.7E-09	4.9E-09	6.8E-09	
Sb-125	1.5E-09	2.3E-09	3.1E-09	
Am-241	1.4E-09	9.2E-10	5.0E-09	
Pu-239	1.4E-09	8.8E-10	4.4E-09	
Pu-240	1.4E-09	8.8E-10	4.4E-09	
Pu-238	1.2E-09	8.3E-10	4.2E-09	
<u>Te-125m</u>	<u>1.2E-09</u>	<u>2.2E-09</u>	<u>3.6E-09</u>	—
Pu-241	1.2E-09	6.5E-10	2.6E-09	
Cm-243	7.2E-10	5.1E-10	3.0E-09	
Pm-147	6.4E-10	1.2E-09	1.8E-09	
Cs-134	6.4E-10	2.2E-10	1.8E-10	
Cm-244	5.8E-10	4.4E-10	2.7E-09	
Mn-54	3.2E-10	4.3E-10	4.8E-10	
Eu-154	3.1E-10	5.1E-10	7.7E-10	
Sr-90	2.5E-10	2.1E-10	4.2E-10	
Eu-155	1.4E-10	2.4E-10	3.6E-10	
<u>Np-237</u>	<u>3.4E-11</u>	<u>2.2E-11</u>	<u>1.2E-10</u>	—
<u>Y-90</u>	<u>2.5E-11</u>	<u>4.5E-11</u>	<u>5.6E-11</u>	—
<u>U-234</u>	<u>4.8E-12</u>	<u>4.2E-12</u>	<u>7.1E-12</u>	—

変更前					変更後					変更理由
Pu-241	1.2E-09	6.5E-10	2.6E-09		U-238	4.4E-12	3.9E-12	6.5E-12	—	測定・評価対象核種の選定に伴う記載の適正化
Pm-146	1.1E-09	1.8E-09	2.5E-09	—	Sm-151	1.1E-12	1.9E-12	3.5E-12		
Te-127	1.0E-09	1.9E-09	1.8E-09	—	合計	4.7E-06	4.6E-06	2.9E-06		
Cm-243	7.2E-10	5.1E-10	3.0E-09							
Pm-147	6.4E-10	1.2E-09	1.8E-09							
Cs-134	6.4E-10	2.2E-10	1.8E-10							
Cm-244	5.8E-10	4.4E-10	2.7E-09							
Eu-152	5.1E-10	7.4E-10	1.2E-09	—						
Te-129	3.9E-10	6.3E-10	9.0E-10	—						
Mn-54	3.2E-10	4.3E-10	4.8E-10							
Eu-154	3.1E-10	5.1E-10	7.7E-10							
Tb-160	2.7E-10	4.5E-10	5.3E-10	—						
Sr-90	2.5E-10	2.1E-10	4.2E-10							
Te-123m	2.5E-10	4.2E-10	6.6E-10							
Co-58	2.0E-10	3.4E-10	3.8E-10	—						
Pm-148m	1.8E-10	3.0E-10	3.2E-10	—						
Ce-141	1.5E-10	2.7E-10	3.3E-10	—						
Eu-155	1.4E-10	2.4E-10	3.6E-10							
Gd-153	1.1E-10	2.0E-10	2.4E-10	—						
Sb-124	9.7E-11	1.6E-10	2.0E-10	—						
Am-242m	8.3E-11	4.9E-11	2.6E-10	—						
Cs-136	6.7E-11	6.8E-11	6.9E-11	—						
Cm-242	5.8E-11	9.1E-11	5.5E-10	—						
Rb-86	5.0E-11	8.9E-11	1.1E-10	—						
Ba-140	3.9E-11	6.7E-11	9.4E-11	—						
Nb-95	2.8E-11	4.2E-11	4.3E-11	—						
Pr-144	2.3E-11	3.7E-11	5.6E-11	—						
Ru-103	2.1E-11	3.4E-11	4.0E-11	—						
Sr-89	1.1E-11	1.8E-11	3.0E-11	—						
Sm-151	1.1E-12	1.9E-12	3.5E-12							
Rh-103m	1.7E-13	2.9E-13	4.2E-13	—						
Cs-135	3.7E-15	1.6E-15	1.6E-15	—						
Rh-106	0.0E+00	0.0E+00	0.0E+00	親核種にて評価						
Ba-137m	0.0E+00	0.0E+00	0.0E+00	親核種にて評価						
Pr-144m	0.0E+00	0.0E+00	0.0E+00	親核種にて評価						
合計	1.5E-05	2.4E-05	2.9E-05							

核種	被ばく評価結果 (mSv/年)			備考
	成人	幼児	乳児	
Sn-123	3.7E-05	7.0E-05	8.9E-05	—
I-129	1.3E-05	1.0E-05	4.1E-06	

核種	被ばく評価結果 (mSv/年)			備考
	成人	幼児	乳児	
I-129	1.3E-05	1.0E-05	4.1E-06	
C-14	5.2E-06	4.5E-06	2.5E-06	

福島第一原子力発電所 特定原子力施設に係る実施計画変更比較表 (参考資料_添付資料 2_添付 I~XIII, 参考 A~G)

変更前					変更後					変更理由
C-14	5.2E-06	4.5E-06	2.5E-06		<u>Se-79</u>	<u>1.2E-06</u>	<u>4.0E-06</u>	<u>3.4E-06</u>	—	測定・評価対象核種の選定に伴う記載の適正化
<u>Sn-126</u>	<u>1.9E-06</u>	<u>3.2E-06</u>	<u>4.0E-06</u>	—	Cd-113m	3.1E-07	2.6E-07	3.1E-07		
<u>Cd-115m</u>	<u>1.6E-06</u>	<u>2.3E-06</u>	<u>3.8E-06</u>	—	Co-60	2.7E-07	6.8E-07	8.4E-07		
<u>Sn-119m</u>	<u>8.5E-07</u>	<u>1.6E-06</u>	<u>2.1E-06</u>	—	Ru-106	1.6E-07	2.9E-07	3.8E-07		
Cd-113m	3.1E-07	2.6E-07	3.1E-07		H-3	<u>1.2E-07</u>	1.1E-07	8.7E-08		
Co-60	2.7E-07	6.8E-07	8.4E-07		Tc-99	7.7E-08	1.4E-07	2.3E-07		
Ru-106	1.6E-07	2.9E-07	3.8E-07		Cs-137	1.5E-08	5.6E-09	4.9E-09		
H-3	<u>1.3E-07</u>	1.1E-07	8.7E-08		Ni-63	1.5E-08	2.3E-08	3.1E-08		
<u>Fe-59</u>	<u>1.2E-07</u>	<u>2.6E-07</u>	<u>5.3E-07</u>	—	Ce-144	1.4E-08	2.5E-08	3.4E-08		
<u>Pm-148</u>	<u>9.4E-08</u>	<u>1.7E-07</u>	<u>2.0E-07</u>	—	Pu-239	7.0E-09	4.6E-09	2.3E-08		
<u>Te-129m</u>	<u>8.0E-08</u>	<u>1.6E-07</u>	<u>2.3E-07</u>	—	Pu-240	7.0E-09	4.6E-09	2.3E-08		
Tc-99	7.7E-08	1.4E-07	2.3E-07		Am-241	6.7E-09	4.6E-09	2.4E-08		
<u>Y-91</u>	<u>6.7E-08</u>	<u>1.2E-07</u>	<u>1.5E-07</u>	—	Pu-238	6.4E-09	4.3E-09	2.2E-08		
<u>Te-127m</u>	<u>6.1E-08</u>	<u>1.3E-07</u>	<u>2.1E-07</u>	—	Pu-241	6.0E-09	3.4E-09	1.3E-08		
<u>Zn-65</u>	<u>3.3E-08</u>	<u>4.1E-08</u>	<u>5.9E-08</u>	—	Sb-125	5.2E-09	8.2E-09	1.1E-08		
<u>Te-125m</u>	<u>2.4E-08</u>	<u>4.5E-08</u>	<u>7.0E-08</u>	—	<u>Te-125m</u>	<u>4.1E-09</u>	<u>8.0E-09</u>	<u>1.3E-08</u>	—	
Cs-137	1.5E-08	5.6E-09	4.9E-09		Cm-243	3.5E-09	2.5E-09	1.4E-08		
Ni-63	1.5E-08	2.3E-08	3.1E-08		Pm-147	3.4E-09	6.4E-09	9.2E-09		
Ce-144	1.4E-08	2.5E-08	3.4E-08		Cm-244	2.8E-09	2.2E-09	1.3E-08		
<u>Ag-110m</u>	<u>9.9E-09</u>	<u>1.4E-08</u>	<u>1.7E-08</u>	—	Cs-134	2.3E-09	8.1E-10	6.4E-10		
<u>Y-90</u>	<u>7.5E-09</u>	<u>1.4E-08</u>	<u>1.7E-08</u>	—	Mn-54	1.8E-09	2.5E-09	2.7E-09		
Pu-239	7.0E-09	4.6E-09	2.3E-08		Eu-154	1.7E-09	2.7E-09	4.1E-09		
Pu-240	7.0E-09	4.6E-09	2.3E-08		Sr-90	1.1E-09	9.6E-10	1.8E-09		
Am-241	6.7E-09	4.6E-09	2.4E-08		Eu-155	7.4E-10	1.3E-09	1.9E-09		
<u>Am-243</u>	<u>6.7E-09</u>	<u>4.6E-09</u>	<u>2.3E-08</u>	—	<u>Np-237</u>	<u>2.1E-10</u>	<u>1.3E-10</u>	<u>7.2E-10</u>	—	
Pu-238	6.4E-09	4.3E-09	2.2E-08		<u>Y-90</u>	<u>1.1E-10</u>	<u>2.0E-10</u>	<u>2.5E-10</u>	—	
Pm-146	6.1E-09	9.6E-09	1.3E-08		<u>U-234</u>	<u>2.4E-11</u>	<u>2.2E-11</u>	<u>3.5E-11</u>	—	
Pu-241	6.0E-09	3.4E-09	1.3E-08		<u>U-238</u>	<u>2.2E-11</u>	<u>2.0E-11</u>	<u>3.2E-11</u>	—	
Sb-125	5.2E-09	8.2E-09	1.1E-08		Sm-151	6.1E-12	1.0E-11	1.8E-11		
<u>Te-127</u>	<u>4.5E-09</u>	<u>8.3E-09</u>	<u>7.8E-09</u>	—	合計	<u>2.0E-05</u>	<u>2.0E-05</u>	<u>1.2E-05</u>		
Cm-243	3.5E-09	2.5E-09	1.4E-08							
Pm-147	3.4E-09	6.4E-09	9.2E-09							
Cm-244	2.8E-09	2.2E-09	1.3E-08							
<u>Eu-152</u>	<u>2.7E-09</u>	<u>4.0E-09</u>	<u>6.1E-09</u>	—						
Cs-134	2.3E-09	8.1E-10	6.4E-10							
Mn-54	1.8E-09	2.5E-09	2.7E-09							
<u>Te-129</u>	<u>1.7E-09</u>	<u>2.8E-09</u>	<u>3.9E-09</u>	—						
Eu-154	1.7E-09	2.7E-09	4.1E-09							
<u>Tb-160</u>	<u>1.5E-09</u>	<u>2.5E-09</u>	<u>2.8E-09</u>	—						
Sr-90	1.1E-09	9.6E-10	1.8E-09							
<u>Co-58</u>	<u>1.1E-09</u>	<u>1.9E-09</u>	<u>2.1E-09</u>	—						
<u>Te-123m</u>	<u>1.1E-09</u>	<u>1.9E-09</u>	<u>2.8E-09</u>	—						
<u>Pm-148m</u>	<u>9.9E-10</u>	<u>1.6E-09</u>	<u>1.7E-09</u>	—						

変更前					変更後					変更理由
<u>Ce-141</u>	<u>7.5E-10</u>	<u>1.4E-09</u>	<u>1.7E-09</u>	—						測定・評価対象核種の選定に伴う記載の適正化
Eu-155	7.4E-10	1.3E-09	1.9E-09							
<u>Gd-153</u>	<u>6.0E-10</u>	<u>1.0E-09</u>	<u>1.3E-09</u>	—						
<u>Am-242m</u>	<u>4.0E-10</u>	<u>2.4E-10</u>	<u>1.2E-09</u>	—						
<u>Sb-124</u>	<u>3.4E-10</u>	<u>5.8E-10</u>	<u>6.9E-10</u>	—						
<u>Cm-242</u>	<u>2.8E-10</u>	<u>4.5E-10</u>	<u>2.6E-09</u>	—						
<u>Cs-136</u>	<u>2.5E-10</u>	<u>2.5E-10</u>	<u>2.5E-10</u>	—						
<u>Rb-86</u>	<u>2.1E-10</u>	<u>3.7E-10</u>	<u>4.6E-10</u>	—						
<u>Ba-140</u>	<u>1.6E-10</u>	<u>2.9E-10</u>	<u>4.0E-10</u>	—						
<u>Nb-95</u>	<u>1.4E-10</u>	<u>2.2E-10</u>	<u>2.1E-10</u>	—						
<u>Pr-144</u>	<u>1.1E-10</u>	<u>1.9E-10</u>	<u>2.7E-10</u>	—						
<u>Ru-103</u>	<u>1.1E-10</u>	<u>1.7E-10</u>	<u>2.0E-10</u>	—						
<u>Sr-89</u>	<u>4.8E-11</u>	<u>8.2E-11</u>	<u>1.3E-10</u>	—						
Sm-151	6.1E-12	1.0E-11	1.8E-11							
<u>Rh-103m</u>	<u>9.4E-13</u>	<u>1.6E-12</u>	<u>2.2E-12</u>	—						
<u>Cs-135</u>	<u>1.4E-14</u>	<u>5.9E-15</u>	<u>5.6E-15</u>	—						
<u>Rh-106</u>	<u>0.0E+00</u>	<u>0.0E+00</u>	<u>0.0E+00</u>	親核種にて評価						
<u>Ba-137m</u>	<u>0.0E+00</u>	<u>0.0E+00</u>	<u>0.0E+00</u>	親核種にて評価						
<u>Pr-144m</u>	<u>0.0E+00</u>	<u>0.0E+00</u>	<u>0.0E+00</u>	親核種にて評価						
合計	<u>6.1E-05</u>	<u>9.4E-05</u>	<u>1.1E-04</u>							

表 X-2-1 海水の飲水による内部被ばく評価結果 (実測値 (J1-C タンク群) によるソースターム)

核種	被ばく評価結果 (mSv/年)			備考
	成人	幼児	乳児	
H-3	3.0E-07	5.2E-07	対象外	
I-129	2.7E-09	4.2E-09	対象外	
<u>Y-91</u>	<u>8.4E-10</u>	<u>3.1E-09</u>	対象外	—
<u>Sn-119m</u>	<u>2.9E-10</u>	<u>1.1E-09</u>	対象外	—
<u>Sn-123</u>	<u>2.9E-10</u>	<u>1.1E-09</u>	対象外	—
<u>Te-127m</u>	<u>2.3E-10</u>	<u>9.6E-10</u>	対象外	—
C-14	2.2E-10	3.7E-10	対象外	
Ru-106	2.0E-10	7.2E-10	対象外	
<u>Cd-115m</u>	<u>1.8E-10</u>	<u>5.4E-10</u>	対象外	—
Pu-239	1.7E-10	2.2E-10	対象外	
Pu-240	1.7E-10	2.2E-10	対象外	
Pu-238	1.6E-10	2.1E-10	対象外	
Am-241	1.4E-10	1.8E-10	対象外	
<u>Am-243</u>	<u>1.4E-10</u>	<u>1.8E-10</u>	対象外	—
Pu-241	1.2E-10	1.4E-10	対象外	
Cm-243	1.0E-10	1.5E-10	対象外	
<u>Te-129m</u>	<u>8.7E-11</u>	<u>3.5E-10</u>	対象外	—
Cm-244	8.2E-11	1.3E-10	対象外	

表 X-2-1 海水の飲水による内部被ばく評価結果 (実測値 (J1-C タンク群) によるソースターム)

核種	被ばく評価結果 (mSv/年)			備考
	成人	幼児	乳児	
H-3	3.0E-07	5.2E-07	対象外	
I-129	2.7E-09	4.2E-09	対象外	
C-14	2.2E-10	3.7E-10	対象外	
Ru-106	2.0E-10	7.2E-10	対象外	
Pu-239	1.7E-10	2.2E-10	対象外	
Pu-240	1.7E-10	2.2E-10	対象外	
Pu-238	1.6E-10	2.1E-10	対象外	
Am-241	1.4E-10	1.8E-10	対象外	
Pu-241	1.2E-10	1.4E-10	対象外	
Cm-243	1.0E-10	1.5E-10	対象外	
<u>Se-79</u>	<u>9.0E-11</u>	<u>5.9E-10</u>	対象外	—
Cm-244	8.2E-11	1.3E-10	対象外	
<u>Np-237</u>	<u>7.5E-11</u>	<u>9.5E-11</u>	対象外	—
Ce-144	6.1E-11	2.2E-10	対象外	
Cs-137	5.1E-11	3.8E-11	対象外	
Cd-113m	4.0E-11	6.8E-11	対象外	
<u>U-234</u>	<u>3.3E-11</u>	<u>6.0E-11</u>	対象外	—

福島第一原子力発電所 特定原子力施設に係る実施計画変更比較表 (参考資料_添付資料 2_添付 I~XIII, 参考 A~G)

変更前					変更後					変更理由
Ce-144	6.1E-11	2.2E-10	対象外		<u>U-238</u>	<u>3.1E-11</u>	<u>5.4E-11</u>	<u>対象外</u>	—	測定・評価対象核種の選定に伴う記載の適正化
Cs-137	5.1E-11	3.8E-11	対象外		Cs-134	3.0E-11	2.0E-11	対象外		
Cd-113m	4.0E-11	6.8E-11	対象外		Ni-63	2.6E-11	8.1E-11	対象外		
Cs-134	3.0E-11	2.0E-11	対象外		Co-60	2.3E-11	1.2E-10	対象外		
<u>Rb-86</u>	<u>2.9E-11</u>	<u>1.0E-10</u>	<u>対象外</u>	—	Sr-90	2.1E-11	3.5E-11	対象外		
<u>Sn-126</u>	<u>2.8E-11</u>	<u>9.6E-11</u>	<u>対象外</u>	—	Tc-99	1.6E-11	5.7E-11	対象外		
Ni-63	2.6E-11	8.1E-11	対象外		Sb-125	5.2E-12	1.6E-11	対象外		
Co-60	2.3E-11	1.2E-10	対象外		Eu-154	4.5E-12	1.5E-11	対象外		
Sr-90	2.1E-11	3.5E-11	対象外		Pm-147	4.3E-12	1.6E-11	対象外		
<u>Te-127</u>	<u>1.6E-11</u>	<u>6.0E-11</u>	<u>対象外</u>	—	Te-125m	4.1E-12	1.6E-11	対象外		
Tc-99	1.6E-11	5.7E-11	対象外		Eu-155	2.2E-12	7.7E-12	対象外		
<u>Pm-148</u>	<u>1.3E-11</u>	<u>4.6E-11</u>	<u>対象外</u>	—	Y-90	2.0E-12	7.4E-12	対象外		
<u>Ba-140</u>	<u>1.1E-11</u>	<u>3.8E-11</u>	<u>対象外</u>	—	Mn-54	5.6E-13	1.5E-12	対象外		
<u>Cm-242</u>	<u>8.2E-12</u>	<u>2.7E-11</u>	<u>対象外</u>	—	Sm-151	2.2E-14	7.5E-14	対象外		
<u>Eu-152</u>	<u>8.1E-12</u>	<u>2.4E-11</u>	<u>対象外</u>	—	合計	3.1E-07	<u>5.3E-07</u>	対象外		
<u>Zn-65</u>	<u>7.6E-12</u>	<u>1.9E-11</u>	<u>対象外</u>	—						
Sb-125	5.2E-12	1.6E-11	対象外							
<u>Sb-124</u>	<u>5.0E-12</u>	<u>1.7E-11</u>	<u>対象外</u>	—						
<u>Tb-160</u>	<u>4.6E-12</u>	<u>1.6E-11</u>	<u>対象外</u>	—						
Eu-154	4.5E-12	1.5E-11	対象外							
Pm-147	4.3E-12	1.6E-11	対象外							
Te-125m	4.1E-12	1.6E-11	対象外							
<u>Ce-141</u>	<u>3.8E-12</u>	<u>1.4E-11</u>	<u>対象外</u>	—						
<u>Fe-59</u>	<u>3.2E-12</u>	<u>1.3E-11</u>	<u>対象外</u>	—						
<u>Cs-136</u>	<u>2.9E-12</u>	<u>5.9E-12</u>	<u>対象外</u>	—						
<u>Sr-89</u>	<u>2.9E-12</u>	<u>9.9E-12</u>	<u>対象外</u>	—						
<u>Te-123m</u>	<u>2.7E-12</u>	<u>9.3E-12</u>	<u>対象外</u>	—						
<u>Ag-110m</u>	<u>2.5E-12</u>	<u>6.9E-12</u>	<u>対象外</u>	—						
<u>Am-242m</u>	<u>2.3E-12</u>	<u>2.8E-12</u>	<u>対象外</u>	—						
Eu-155	2.2E-12	7.7E-12	対象外							
Y-90	2.0E-12	7.4E-12	対象外							
<u>Te-129</u>	<u>1.8E-12</u>	<u>6.1E-12</u>	<u>対象外</u>	—						
<u>Pm-148m</u>	<u>1.7E-12</u>	<u>5.4E-12</u>	<u>対象外</u>	—						
<u>Gd-153</u>	<u>1.4E-12</u>	<u>5.0E-12</u>	<u>対象外</u>	—						
<u>Pm-146</u>	<u>1.2E-12</u>	<u>3.9E-12</u>	<u>対象外</u>	—						
<u>Ru-103</u>	<u>8.0E-13</u>	<u>2.6E-12</u>	<u>対象外</u>	—						
<u>Co-58</u>	<u>6.3E-13</u>	<u>2.2E-12</u>	<u>対象外</u>	—						
<u>Nb-95</u>	<u>6.0E-13</u>	<u>1.9E-12</u>	<u>対象外</u>	—						
<u>Pr-144</u>	<u>5.9E-13</u>	<u>2.0E-12</u>	<u>対象外</u>	—						
Mn-54	5.6E-13	1.5E-12	対象外							
Sm-151	2.2E-14	7.5E-14	対象外							
<u>Rh-103m</u>	<u>4.1E-15</u>	<u>1.4E-14</u>	<u>対象外</u>	—						
<u>Cs-135</u>	<u>4.9E-17</u>	<u>4.2E-17</u>	<u>対象外</u>	—						

変更前					変更後					変更理由
<u>Rh-106</u>	<u>0.0E+00</u>	<u>0.0E+00</u>	<u>対象外</u>	<u>親核種にて評価</u>						測定・評価対象核種の選定に伴う記載の適正化
<u>Ba-137m</u>	<u>0.0E+00</u>	<u>0.0E+00</u>	<u>対象外</u>	<u>親核種にて評価</u>						
<u>Pr-144m</u>	<u>0.0E+00</u>	<u>0.0E+00</u>	<u>対象外</u>	<u>親核種にて評価</u>						
合計	3.1E-07	<u>5.4E-07</u>	対象外							
<p>表 X-2-2 海水しぶきの吸入による内部被ばく評価結果 (実測値 (J1-C タンク群) によるソースターム)</p>					<p>表 X-2-2 海水しぶきの吸入による内部被ばく評価結果 (実測値 (J1-C タンク群) によるソースターム)</p>					
核種	被ばく評価結果 (mSv/年)			備考	核種	被ばく評価結果 (mSv/年)			備考	
	成人	幼児	乳児			成人	幼児	乳児		
H-3	7.3E-08	5.0E-08	3.4E-08		H-3	7.3E-08	5.0E-08	3.4E-08		
Pu-239	2.0E-08	9.6E-09	4.4E-09		Pu-239	2.0E-08	9.6E-09	4.4E-09		
Pu-240	2.0E-08	9.6E-09	4.4E-09		Pu-240	2.0E-08	9.6E-09	4.4E-09		
Pu-238	1.8E-08	9.0E-09	4.2E-09		Pu-238	1.8E-08	9.0E-09	4.2E-09		
Am-241	1.6E-08	7.7E-09	3.8E-09		Am-241	1.6E-08	7.7E-09	3.8E-09		
<u>Am-243</u>	<u>1.6E-08</u>	<u>7.7E-09</u>	<u>3.8E-09</u>	—	Pu-241	1.4E-08	6.1E-09	2.1E-09		
Pu-241	1.4E-08	6.1E-09	2.1E-09		Cm-243	1.1E-08	6.1E-09	3.4E-09		
Cm-243	1.1E-08	6.1E-09	3.4E-09		Cm-244	9.3E-09	5.3E-09	3.2E-09		
Cm-244	9.3E-09	5.3E-09	3.2E-09		<u>Np-237</u>	<u>8.2E-09</u>	<u>3.9E-09</u>	<u>2.1E-09</u>	—	
<u>Cm-242</u>	<u>9.7E-10</u>	<u>7.7E-10</u>	<u>5.7E-10</u>	—	<u>U-234</u>	<u>1.5E-09</u>	<u>1.2E-09</u>	<u>7.0E-10</u>	—	
<u>Y-91</u>	<u>7.5E-10</u>	<u>6.3E-10</u>	<u>4.7E-10</u>	—	<u>U-238</u>	<u>1.3E-09</u>	<u>1.0E-09</u>	<u>6.1E-10</u>	—	
C-14	5.2E-10	3.9E-10	2.2E-10		C-14	5.2E-10	3.9E-10	2.2E-10		
Ru-106	4.6E-10	3.8E-10	2.3E-10		Ru-106	4.6E-10	3.8E-10	2.3E-10		
<u>Sn-119m</u>	<u>4.6E-10</u>	<u>3.8E-10</u>	<u>2.7E-10</u>	—	I-129	2.1E-10	1.4E-10	5.5E-11		
<u>Am-242m</u>	<u>2.7E-10</u>	<u>1.3E-10</u>	<u>6.0E-11</u>	—	Ce-144	1.5E-10	1.6E-10	1.3E-10		
<u>Sn-123</u>	<u>2.7E-10</u>	<u>2.3E-10</u>	<u>1.7E-10</u>	—	Tc-99	7.7E-11	5.6E-11	3.1E-11		
<u>Te-127m</u>	<u>2.4E-10</u>	<u>1.9E-10</u>	<u>1.3E-10</u>	—	Ni-63	5.5E-11	4.5E-11	2.6E-11		
I-129	2.1E-10	1.4E-10	5.5E-11		Co-60	5.1E-11	3.8E-11	1.9E-11		
Ce-144	1.5E-10	1.6E-10	1.3E-10		<u>Se-79</u>	<u>5.1E-11</u>	<u>3.8E-11</u>	<u>2.2E-11</u>	—	
<u>Cd-115m</u>	<u>1.0E-10</u>	<u>8.9E-11</u>	<u>7.9E-11</u>	—	Cd-113m	4.6E-11	3.0E-11	1.6E-11		
Tc-99	7.7E-11	5.6E-11	3.1E-11		Cs-137	3.7E-11	2.6E-11	1.3E-11		
<u>Eu-152</u>	<u>5.8E-11</u>	<u>3.8E-11</u>	<u>2.0E-11</u>	—	Eu-154	2.9E-11	2.1E-11	1.1E-11		
<u>Te-129m</u>	<u>5.5E-11</u>	<u>4.6E-11</u>	<u>3.4E-11</u>	—	Sr-90	2.9E-11	1.9E-11	9.7E-12		
Ni-63	5.5E-11	4.5E-11	2.6E-11		Pm-147	2.0E-11	1.7E-11	1.1E-11		
Co-60	5.1E-11	3.8E-11	1.9E-11		Sb-125	1.4E-11	1.1E-11	6.2E-12		
Cd-113m	4.6E-11	3.0E-11	1.6E-11		Eu-155	1.2E-11	9.3E-12	5.6E-12		
<u>Sn-126</u>	<u>4.0E-11</u>	<u>3.5E-10</u>	<u>2.2E-11</u>	—	Cs-134	7.5E-12	6.1E-12	3.4E-12		
Cs-137	3.7E-11	2.6E-11	1.3E-11		Te-125m	4.8E-12	3.5E-12	2.5E-12		
Eu-154	2.9E-11	2.1E-11	1.1E-11		Mn-54	2.8E-13	2.8E-13	1.8E-13		
Sr-90	2.9E-11	1.9E-11	9.7E-12		Y-90	2.7E-13	2.9E-13	3.0E-13		
Pm-147	2.0E-11	1.7E-11	1.1E-11		Sm-151	2.2E-13	1.4E-13	7.7E-14		
Sb-125	1.4E-11	1.1E-11	6.2E-12		合計	<u>1.9E-07</u>	1.1E-07	<u>6.3E-08</u>		
Eu-155	1.2E-11	9.3E-12	5.6E-12							
Cs-134	7.5E-12	6.1E-12	3.4E-12							

変更前					変更後					変更理由
<u>Pm-146</u>	<u>7.0E-12</u>	<u>5.1E-12</u>	<u>2.7E-12</u>	—						測定・評価対象核種の選定に伴う記載の適正化
<u>Ba-140</u>	<u>5.8E-12</u>	<u>4.7E-12</u>	<u>3.7E-12</u>	—						
<u>Ce-141</u>	<u>4.9E-12</u>	<u>3.6E-12</u>	<u>2.7E-12</u>	—						
<u>Tb-160</u>	<u>4.9E-12</u>	<u>4.1E-12</u>	<u>2.9E-12</u>	—						
Te-125m	4.8E-12	3.5E-12	2.5E-12							
<u>Sb-124</u>	<u>4.1E-12</u>	<u>3.4E-12</u>	<u>2.4E-12</u>	—						
<u>Te-127</u>	<u>3.3E-12</u>	<u>3.6E-12</u>	<u>3.6E-12</u>	—						
<u>Gd-153</u>	<u>2.7E-12</u>	<u>3.3E-12</u>	<u>2.5E-12</u>	—						
<u>Ag-110m</u>	<u>2.6E-12</u>	<u>2.2E-12</u>	<u>1.3E-12</u>	—						
<u>Pm-148</u>	<u>2.5E-12</u>	<u>2.5E-12</u>	<u>2.2E-12</u>	—						
<u>Te-123m</u>	<u>2.3E-12</u>	<u>1.8E-12</u>	<u>1.2E-12</u>	—						
<u>Rb-86</u>	<u>2.3E-12</u>	<u>3.3E-12</u>	<u>3.8E-12</u>	—						
<u>Sr-89</u>	<u>2.1E-12</u>	<u>1.8E-12</u>	<u>1.3E-12</u>	—						
<u>Fe-59</u>	<u>1.7E-12</u>	<u>1.4E-12</u>	<u>1.2E-12</u>	—						
<u>Pm-148m</u>	<u>1.4E-12</u>	<u>1.1E-12</u>	<u>7.7E-13</u>	—						
<u>Zn-65</u>	<u>1.0E-12</u>	<u>1.0E-12</u>	<u>9.0E-13</u>	—						
<u>Ru-103</u>	<u>7.9E-13</u>	<u>6.2E-13</u>	<u>4.4E-13</u>	—						
<u>Cs-136</u>	<u>6.5E-13</u>	<u>5.5E-13</u>	<u>4.5E-13</u>	—						
<u>Nb-95</u>	<u>4.5E-13</u>	<u>3.5E-13</u>	<u>2.5E-13</u>	—						
<u>Co-58</u>	<u>4.3E-13</u>	<u>3.6E-13</u>	<u>2.4E-13</u>	—						
Mn-54	2.8E-13	2.8E-13	1.8E-13							
<u>Te-129</u>	<u>2.7E-13</u>	<u>2.7E-13</u>	<u>3.1E-13</u>	—						
Y-90	2.7E-13	2.9E-13	3.0E-13							
Sm-151	2.2E-13	1.4E-13	7.7E-14							
<u>Pr-144</u>	<u>5.1E-14</u>	<u>5.8E-14</u>	<u>6.9E-14</u>	—						
<u>Rh-103m</u>	<u>7.1E-16</u>	<u>6.9E-16</u>	<u>6.8E-16</u>	—						
<u>Cs-135</u>	<u>5.1E-17</u>	<u>3.7E-17</u>	<u>2.1E-17</u>	—						
<u>Rh-106</u>	<u>0.0E+00</u>	<u>0.0E+00</u>	<u>0.0E+00</u>	親核種にて評価						
<u>Ba-137m</u>	<u>0.0E+00</u>	<u>0.0E+00</u>	<u>0.0E+00</u>	親核種にて評価						
<u>Pr-144m</u>	<u>0.0E+00</u>	<u>0.0E+00</u>	<u>0.0E+00</u>	親核種にて評価						
合計	<u>2.0E-07</u>	1.1E-07	<u>6.5E-08</u>							

核種	被ばく評価結果 (mSv/年)			備考
	成人	幼児	乳児	
<u>Sn-119m</u>	<u>1.3E-05</u>	<u>2.5E-05</u>	<u>3.2E-05</u>	—
<u>Sn-123</u>	<u>1.3E-05</u>	<u>2.3E-05</u>	<u>3.1E-05</u>	—
<u>Sn-126</u>	<u>1.2E-06</u>	<u>2.1E-06</u>	<u>2.7E-06</u>	—
C-14	3.8E-07	3.3E-07	1.9E-07	
I-129	3.6E-07	2.7E-07	1.1E-07	
<u>Cd-115m</u>	<u>2.9E-07</u>	<u>4.3E-07</u>	<u>7.2E-07</u>	—
Cd-113m	6.4E-08	5.4E-08	6.7E-08	

核種	被ばく評価結果 (mSv/年)			備考
	成人	幼児	乳児	
C-14	3.8E-07	3.3E-07	1.9E-07	
I-129	3.6E-07	2.7E-07	1.1E-07	
<u>Se-79</u>	<u>7.5E-08</u>	<u>2.5E-07</u>	<u>2.2E-07</u>	—
Cd-113m	6.4E-08	5.4E-08	6.7E-08	
H-3	<u>3.2E-08</u>	2.8E-08	2.3E-08	
Am-241	1.7E-08	1.1E-08	6.1E-08	
Pu-239	1.6E-08	1.1E-08	5.4E-08	

福島第一原子力発電所 特定原子力施設に係る実施計画変更比較表 (参考資料_添付資料 2_添付 I~XIII, 参考 A~G)

変更前					変更後					変更理由
<u>Te-127m</u>	<u>5.0E-08</u>	<u>1.0E-07</u>	<u>1.8E-07</u>	—						測定・評価対象核種の選定に伴う記載の適正化
H-3	<u>3.3E-08</u>	2.8E-08	2.3E-08		Pu-240	1.6E-08	1.1E-08	5.4E-08		
<u>Fe-59</u>	<u>2.7E-08</u>	<u>5.7E-08</u>	<u>1.2E-07</u>	—	Pu-238	1.5E-08	1.0E-08	5.1E-08		
<u>Y-91</u>	<u>2.3E-08</u>	<u>4.1E-08</u>	<u>5.1E-08</u>	—	Pu-241	1.1E-08	6.5E-09	2.6E-08		
<u>Te-129m</u>	<u>1.9E-08</u>	<u>3.6E-08</u>	<u>5.4E-08</u>	—	Cm-243	8.7E-09	6.2E-09	3.6E-08		
Am-241	1.7E-08	1.1E-08	6.1E-08		Co-60	8.6E-09	2.2E-08	2.7E-08		
<u>Am-243</u>	<u>1.7E-08</u>	<u>1.1E-08</u>	<u>5.9E-08</u>	—	Cm-244	7.0E-09	5.4E-09	3.3E-08		
Pu-239	1.6E-08	1.1E-08	5.4E-08		Ru-106	6.6E-09	1.2E-08	1.5E-08		
Pu-240	1.6E-08	1.1E-08	5.4E-08		Tc-99	6.5E-09	1.1E-08	1.9E-08		
Pu-238	1.5E-08	1.0E-08	5.1E-08		Ce-144	5.8E-09	1.0E-08	1.4E-08		
Pu-241	1.1E-08	6.5E-09	2.6E-08		Ni-63	3.2E-09	4.9E-09	6.8E-09		
Cm-243	8.7E-09	6.2E-09	3.6E-08		Eu-154	6.6E-10	1.1E-09	1.6E-09		
Co-60	8.6E-09	2.2E-08	2.7E-08		Pm-147	6.2E-10	1.2E-09	1.7E-09		
<u>Zn-65</u>	<u>8.0E-09</u>	<u>1.0E-08</u>	<u>1.5E-08</u>	—	Cs-137	4.3E-10	1.6E-10	1.4E-10		
Cm-244	7.0E-09	5.4E-09	3.3E-08		Mn-54	4.2E-10	5.7E-10	6.4E-10		
Ru-106	6.6E-09	1.2E-08	1.5E-08		<u>Np-237</u>	<u>4.2E-10</u>	<u>2.7E-10</u>	<u>1.5E-09</u>	—	
Tc-99	6.5E-09	1.1E-08	1.9E-08		Eu-155	3.3E-10	5.6E-10	8.7E-10		
Ce-144	5.8E-09	1.0E-08	1.4E-08		Cs-134	2.5E-10	8.5E-11	7.0E-11		
<u>Ag-110m</u>	<u>3.7E-09</u>	<u>5.2E-09</u>	<u>6.4E-09</u>	—	Sb-125	2.4E-10	3.7E-10	4.9E-10		
<u>Te-127</u>	<u>3.5E-09</u>	<u>6.3E-09</u>	<u>6.2E-09</u>	—	Te-125m	1.9E-10	3.6E-10	5.8E-10		
Ni-63	3.2E-09	4.9E-09	6.8E-09		<u>U-234</u>	<u>5.9E-11</u>	<u>5.2E-11</u>	<u>8.6E-11</u>	—	
<u>Pm-148</u>	<u>1.9E-09</u>	<u>3.4E-09</u>	<u>4.1E-09</u>	—	<u>U-238</u>	<u>5.4E-11</u>	<u>4.7E-11</u>	<u>7.9E-11</u>	—	
<u>Eu-152</u>	<u>1.2E-09</u>	<u>1.7E-09</u>	<u>2.7E-09</u>	—	Sr-90	9.6E-12	8.1E-12	1.6E-11		
<u>Te-125m</u>	<u>8.9E-10</u>	<u>1.6E-09</u>	<u>2.6E-09</u>	—	Sm-151	3.2E-12	5.5E-12	9.8E-12		
<u>Cm-242</u>	<u>7.0E-10</u>	<u>1.1E-09</u>	<u>6.6E-09</u>	—	Y-90	9.3E-13	1.7E-12	2.1E-12		
Eu-154	6.6E-10	1.1E-09	1.6E-09		合計	<u>1.0E-06</u>	<u>1.1E-06</u>	<u>1.0E-06</u>		
Pm-147	6.2E-10	1.2E-09	1.7E-09							
<u>Te-123m</u>	<u>5.7E-10</u>	<u>9.8E-10</u>	<u>1.5E-09</u>	—						
Cs-137	4.3E-10	1.6E-10	1.4E-10							
Mn-54	4.2E-10	5.7E-10	6.4E-10							
<u>Te-129</u>	<u>3.9E-10</u>	<u>6.4E-10</u>	<u>9.2E-10</u>	—						
<u>Ce-141</u>	<u>3.6E-10</u>	<u>6.4E-10</u>	<u>7.9E-10</u>	—						
Eu-155	3.3E-10	5.6E-10	8.7E-10							
<u>Tb-160</u>	<u>3.1E-10</u>	<u>5.2E-10</u>	<u>6.1E-10</u>	—						
<u>Am-242m</u>	<u>2.9E-10</u>	<u>1.7E-10</u>	<u>9.1E-10</u>	—						
Cs-134	2.5E-10	8.5E-11	7.0E-11							
<u>Pm-148m</u>	<u>2.4E-10</u>	<u>4.0E-10</u>	<u>4.3E-10</u>	—						
Sb-125	2.4E-10	3.7E-10	4.9E-10							
<u>Co-58</u>	<u>2.3E-10</u>	<u>4.1E-10</u>	<u>4.6E-10</u>	—						
<u>Sb-124</u>	<u>2.3E-10</u>	<u>3.9E-10</u>	<u>4.7E-10</u>	—						
<u>Gd-153</u>	<u>2.1E-10</u>	<u>3.7E-10</u>	<u>4.5E-10</u>	—						
<u>Pm-146</u>	<u>1.8E-10</u>	<u>2.8E-10</u>	<u>4.0E-10</u>	—						
<u>Y-90</u>	<u>5.4E-11</u>	<u>9.9E-11</u>	<u>1.2E-10</u>	—						

変更前					変更後				変更理由
<u>Pr-144</u>	<u>4.7E-11</u>	<u>7.8E-11</u>	<u>1.2E-10</u>	—					測定・評価対象核種の選定に伴う記載の適正化
<u>Nb-95</u>	<u>3.2E-11</u>	<u>4.9E-11</u>	<u>5.0E-11</u>	—					
<u>Rb-86</u>	<u>3.1E-11</u>	<u>5.4E-11</u>	<u>6.9E-11</u>	—					
<u>Ru-103</u>	<u>2.6E-11</u>	<u>4.2E-11</u>	<u>4.9E-11</u>	—					
<u>Cs-136</u>	<u>2.4E-11</u>	<u>2.5E-11</u>	<u>2.5E-11</u>	—					
<u>Ba-140</u>	<u>1.9E-11</u>	<u>3.3E-11</u>	<u>4.6E-11</u>	—					
Sr-90	9.6E-12	8.1E-12	1.6E-11						
Sm-151	3.2E-12	5.5E-12	9.8E-12						
<u>Sr-89</u>	<u>1.3E-12</u>	<u>2.3E-12</u>	<u>3.7E-12</u>	—					
<u>Rh-103m</u>	<u>2.1E-13</u>	<u>3.6E-13</u>	<u>5.2E-13</u>	—					
<u>Cs-135</u>	<u>4.2E-16</u>	<u>1.8E-16</u>	<u>1.7E-16</u>	—					
<u>Rh-106</u>	<u>0.0E+00</u>	<u>0.0E+00</u>	<u>0.0E+00</u>	親核種にて評価					
<u>Ba-137m</u>	<u>0.0E+00</u>	<u>0.0E+00</u>	<u>0.0E+00</u>	親核種にて評価					
<u>Pr-144m</u>	<u>0.0E+00</u>	<u>0.0E+00</u>	<u>0.0E+00</u>	親核種にて評価					
合計	<u>2.8E-05</u>	<u>5.1E-05</u>	<u>6.7E-05</u>						

核種	被ばく評価結果 (mSv/年)			備考
	成人	幼児	乳児	
<u>Sn-119m</u>	<u>4.9E-05</u>	<u>9.4E-05</u>	<u>1.2E-04</u>	—
<u>Sn-123</u>	<u>4.7E-05</u>	<u>8.9E-05</u>	<u>1.1E-04</u>	—
<u>Sn-126</u>	<u>4.6E-06</u>	<u>8.0E-06</u>	<u>9.9E-06</u>	—
I-129	1.7E-06	1.3E-06	5.4E-07	
<u>Cd-115m</u>	<u>1.5E-06</u>	<u>2.3E-06</u>	<u>3.7E-06</u>	—
C-14	1.4E-06	1.3E-06	7.0E-07	
Cd-113m	3.4E-07	2.9E-07	3.4E-07	
<u>Te-127m</u>	<u>2.2E-07</u>	<u>4.5E-07</u>	<u>7.6E-07</u>	—
<u>Fe-59</u>	<u>1.5E-07</u>	<u>3.1E-07</u>	<u>6.2E-07</u>	—
H-3	<u>1.3E-07</u>	1.1E-07	8.7E-08	
<u>Y-91</u>	<u>1.2E-07</u>	<u>2.2E-07</u>	<u>2.7E-07</u>	—
Pu-239	8.5E-08	5.6E-08	2.8E-07	
Pu-240	8.5E-08	5.6E-08	2.8E-07	
Am-241	8.2E-08	5.5E-08	2.9E-07	
<u>Am-243</u>	<u>8.2E-08</u>	<u>5.5E-08</u>	<u>2.8E-07</u>	—
<u>Te-129m</u>	<u>8.1E-08</u>	<u>1.6E-07</u>	<u>2.3E-07</u>	—
Pu-238	7.8E-08	5.3E-08	2.6E-07	
Pu-241	5.9E-08	3.4E-08	1.3E-07	
<u>Zn-65</u>	<u>4.8E-08</u>	<u>6.0E-08</u>	<u>8.6E-08</u>	—
Co-60	4.7E-08	1.2E-07	1.5E-07	
Cm-243	4.2E-08	3.1E-08	1.7E-07	
Cm-244	3.4E-08	2.7E-08	1.6E-07	
Ru-106	3.3E-08	5.9E-08	7.6E-08	
Tc-99	3.1E-08	5.5E-08	9.2E-08	
Ce-144	2.9E-08	5.3E-08	7.1E-08	
Ni-63	1.3E-08	2.1E-08	2.8E-08	
Eu-154	3.5E-09	5.8E-09	8.6E-09	
Pm-147	3.4E-09	6.2E-09	9.0E-09	
<u>Np-237</u>	<u>2.5E-09</u>	<u>1.6E-09</u>	<u>8.8E-09</u>	—
Mn-54	2.4E-09	3.2E-09	3.6E-09	
Eu-155	1.8E-09	3.0E-09	4.6E-09	
Cs-137	1.6E-09	5.8E-10	5.1E-10	
Cs-134	9.1E-10	3.2E-10	2.5E-10	

福島第一原子力発電所 特定原子力施設に係る実施計画変更比較表 (参考資料_添付資料2_添付I~XIII, 参考A~G)

変更前					変更後					変更理由
Tc-99	3.1E-08	5.5E-08	9.2E-08		Sb-125	8.4E-10	1.3E-09	1.7E-09		測定・評価対象核種の選定に伴う記載の適正化
Ce-144	2.9E-08	5.3E-08	7.1E-08		Te-125m	6.7E-10	1.3E-09	2.0E-09	—	
Ag-110m	1.8E-08	2.5E-08	3.0E-08	—	U-234	2.9E-10	2.6E-10	4.3E-10	—	
Te-127	1.5E-08	2.8E-08	2.7E-08	—	U-238	2.7E-10	2.4E-10	3.9E-10	—	
Ni-63	1.3E-08	2.1E-08	2.8E-08		Sr-90	4.3E-11	3.6E-11	7.0E-11		
Pm-148	1.0E-08	1.8E-08	2.2E-08	—	Sm-151	1.7E-11	2.9E-11	5.2E-11		
Eu-152	6.3E-09	9.3E-09	1.4E-08	—	Y-90	4.1E-12	7.7E-12	9.4E-12	—	
Te-125m	3.9E-09	7.3E-09	1.1E-08	—	合計	4.5E-06	4.5E-06	4.5E-06		
Eu-154	3.5E-09	5.8E-09	8.6E-09							
Cm-242	3.4E-09	5.5E-09	3.2E-08	—						
Pm-147	3.4E-09	6.2E-09	9.0E-09							
Te-123m	2.5E-09	4.4E-09	6.6E-09	—						
Mn-54	2.4E-09	3.2E-09	3.6E-09							
Ce-141	1.8E-09	3.3E-09	4.0E-09	—						
Eu-155	1.8E-09	3.0E-09	4.6E-09							
Te-129	1.7E-09	2.8E-09	4.0E-09	—						
Tb-160	1.7E-09	2.8E-09	3.3E-09	—						
Cs-137	1.6E-09	5.8E-10	5.1E-10							
Am-242m	1.4E-09	8.4E-10	4.4E-09	—						
Pm-148m	1.3E-09	2.1E-09	2.3E-09	—						
Co-58	1.3E-09	2.2E-09	2.4E-09	—						
Gd-153	1.1E-09	2.0E-09	2.4E-09	—						
Pm-146	9.7E-10	1.5E-09	2.1E-09	—						
Cs-134	9.1E-10	3.2E-10	2.5E-10							
Sb-125	8.4E-10	1.3E-09	1.7E-09							
Sb-124	8.1E-10	1.4E-09	1.6E-09	—						
Y-90	2.9E-10	5.3E-10	6.3E-10	—						
Pr-144	2.3E-10	3.9E-10	5.7E-10	—						
Nb-95	1.6E-10	2.5E-10	2.5E-10	—						
Ru-103	1.3E-10	2.1E-10	2.4E-10	—						
Rb-86	1.3E-10	2.3E-10	2.8E-10	—						
Cs-136	8.9E-11	9.2E-11	9.0E-11	—						
Ba-140	8.0E-11	1.4E-10	1.9E-10	—						
Sr-90	4.3E-11	3.6E-11	7.0E-11							
Sm-151	1.7E-11	2.9E-11	5.2E-11							
Sr-89	6.0E-12	1.0E-11	1.6E-11	—						
Rh-103m	1.2E-12	2.0E-12	2.8E-12	—						
Cs-135	1.5E-15	6.5E-16	6.3E-16	—						
Rh-106	0.0E+00	0.0E+00	0.0E+00	親核種にて評価						
Ba-137m	0.0E+00	0.0E+00	0.0E+00	親核種にて評価						
Pr-144m	0.0E+00	0.0E+00	0.0E+00	親核種にて評価						
合計	1.1E-04	2.0E-04	2.5E-04							

変更前

表 X-3-1 海水の飲水による内部被ばく評価結果
(実測値 (J1-G タンク群) によるソースターム)

核種	被ばく評価結果 (mSv/年)			備考
	成人	幼児	乳児	
H-3	3.0E-07	5.2E-07	対象外	
I-129	2.3E-09	3.5E-09	対象外	
<u>Y-91</u>	<u>1.8E-09</u>	<u>6.6E-09</u>	<u>対象外</u>	—
<u>Sn-119m</u>	<u>8.5E-10</u>	<u>3.3E-09</u>	<u>対象外</u>	—
<u>Sn-123</u>	<u>8.3E-10</u>	<u>3.1E-09</u>	<u>対象外</u>	—
<u>Te-127m</u>	<u>6.5E-10</u>	<u>2.7E-09</u>	<u>対象外</u>	—
C-14	5.8E-10	9.9E-10	対象外	
<u>Cd-115m</u>	<u>4.7E-10</u>	<u>1.4E-09</u>	<u>対象外</u>	—
Pu-239	4.4E-10	5.8E-10	対象外	
Pu-240	4.4E-10	5.8E-10	対象外	
Pu-238	4.0E-10	5.4E-10	対象外	
Am-241	3.5E-10	4.7E-10	対象外	
<u>Am-243</u>	<u>3.5E-10</u>	<u>4.7E-10</u>	<u>対象外</u>	—
Pu-241	3.0E-10	3.4E-10	対象外	
Cs-137	2.7E-10	2.0E-10	対象外	
Cm-243	2.6E-10	3.9E-10	対象外	
<u>Te-129m</u>	<u>2.3E-10</u>	<u>9.0E-10</u>	<u>対象外</u>	—
Cm-244	2.1E-10	3.3E-10	対象外	
Ru-106	2.1E-10	7.5E-10	対象外	
Ce-144	1.8E-10	6.5E-10	対象外	
Cd-113m	1.2E-10	2.1E-10	対象外	
Ni-63	8.3E-11	2.5E-10	対象外	
<u>Rb-86</u>	<u>8.2E-11</u>	<u>2.9E-10</u>	<u>対象外</u>	—
Cs-134	8.0E-11	5.5E-11	対象外	
<u>Pm-148</u>	<u>7.6E-11</u>	<u>2.7E-10</u>	<u>対象外</u>	—
Sr-90	5.6E-11	9.4E-11	対象外	
Tc-99	5.2E-11	1.9E-10	対象外	
Co-60	4.9E-11	2.4E-10	対象外	
<u>Te-127</u>	<u>4.6E-11</u>	<u>1.7E-10</u>	<u>対象外</u>	—
<u>Sn-126</u>	<u>4.4E-11</u>	<u>1.5E-10</u>	<u>対象外</u>	—
<u>Ba-140</u>	<u>2.8E-11</u>	<u>9.8E-11</u>	<u>対象外</u>	—
<u>Cm-242</u>	<u>2.1E-11</u>	<u>6.8E-11</u>	<u>対象外</u>	—
<u>Zn-65</u>	<u>2.0E-11</u>	<u>4.9E-11</u>	<u>対象外</u>	—
<u>Eu-152</u>	<u>1.7E-11</u>	<u>4.9E-11</u>	<u>対象外</u>	—
<u>Tb-160</u>	<u>1.4E-11</u>	<u>4.7E-11</u>	<u>対象外</u>	—
<u>Sb-124</u>	<u>1.3E-11</u>	<u>4.4E-11</u>	<u>対象外</u>	—
Eu-154	1.3E-11	4.1E-11	対象外	
Pm-147	1.2E-11	4.3E-11	対象外	
Sb-125	9.6E-12	3.0E-11	対象外	

変更後

表 X-3-1 海水の飲水による内部被ばく評価結果
(実測値 (J1-G タンク群) によるソースターム)

核種	被ばく評価結果 (mSv/年)			備考
	成人	幼児	乳児	
H-3	3.0E-07	5.2E-07	対象外	
I-129	2.3E-09	3.5E-09	対象外	
C-14	5.8E-10	9.9E-10	対象外	
Pu-239	4.4E-10	5.8E-10	対象外	
Pu-240	4.4E-10	5.8E-10	対象外	
Pu-238	4.0E-10	5.4E-10	対象外	
Am-241	3.5E-10	4.7E-10	対象外	
Pu-241	3.0E-10	3.4E-10	対象外	
<u>Se-79</u>	<u>2.7E-10</u>	<u>1.8E-09</u>	<u>対象外</u>	—
Cs-137	2.7E-10	2.0E-10	対象外	
Cm-243	2.6E-10	3.9E-10	対象外	
Cm-244	2.1E-10	3.3E-10	対象外	
Ru-106	2.1E-10	7.5E-10	対象外	
<u>Np-237</u>	<u>1.9E-10</u>	<u>2.5E-10</u>	<u>対象外</u>	—
Ce-144	1.8E-10	6.5E-10	対象外	
Cd-113m	1.2E-10	2.1E-10	対象外	
<u>U-234</u>	<u>8.6E-11</u>	<u>1.5E-10</u>	<u>対象外</u>	—
Ni-63	8.3E-11	2.5E-10	対象外	
Cs-134	8.0E-11	5.5E-11	対象外	
<u>U-238</u>	<u>7.9E-11</u>	<u>1.4E-10</u>	<u>対象外</u>	—
Sr-90	5.6E-11	9.4E-11	対象外	
Tc-99	5.2E-11	1.9E-10	対象外	
Co-60	4.9E-11	2.4E-10	対象外	
Eu-154	1.3E-11	4.1E-11	対象外	
Pm-147	1.2E-11	4.3E-11	対象外	
Sb-125	9.6E-12	3.0E-11	対象外	
Te-125m	7.6E-12	2.9E-11	対象外	
Y-90	5.4E-12	2.0E-11	対象外	
Eu-155	3.6E-12	1.2E-11	対象外	
Mn-54	1.7E-12	4.5E-12	対象外	
Sm-151	6.1E-14	2.1E-13	対象外	
合計	<u>3.1E-07</u>	<u>5.4E-07</u>	対象外	

測定・評価対象核種の選定に伴う記載の適正化

変更前						変更後						変更理由
<u>Fe-59</u>	<u>8.1E-12</u>	<u>3.4E-11</u>	対象外	—								測定・評価対象核種の選定に伴う記載の適正化
Te-125m	7.6E-12	2.9E-11	対象外									
<u>Sr-89</u>	<u>7.3E-12</u>	<u>2.5E-11</u>	対象外	—								
<u>Ag-110m</u>	<u>7.0E-12</u>	<u>2.0E-11</u>	対象外	—								
<u>Cs-136</u>	<u>6.8E-12</u>	<u>1.4E-11</u>	対象外	—								
<u>Am-242m</u>	<u>6.1E-12</u>	<u>7.3E-12</u>	対象外	—								
<u>Te-123m</u>	<u>5.9E-12</u>	<u>2.1E-11</u>	対象外	—								
Y-90	5.4E-12	2.0E-11	対象外									
<u>Ce-141</u>	<u>5.3E-12</u>	<u>2.0E-11</u>	対象外	—								
<u>Te-129</u>	<u>4.7E-12</u>	<u>1.6E-11</u>	対象外	—								
<u>Pm-148m</u>	<u>4.4E-12</u>	<u>1.4E-11</u>	対象外	—								
Eu-155	3.6E-12	1.2E-11	対象外									
<u>Pm-146</u>	<u>3.5E-12</u>	<u>1.1E-11</u>	対象外	—								
<u>Gd-153</u>	<u>3.2E-12</u>	<u>1.1E-11</u>	対象外	—								
<u>Ru-103</u>	<u>2.3E-12</u>	<u>7.7E-12</u>	対象外	—								
<u>Pr-144</u>	<u>1.7E-12</u>	<u>5.9E-12</u>	対象外	—								
<u>Co-58</u>	<u>1.7E-12</u>	<u>6.0E-12</u>	対象外	—								
<u>Nb-95</u>	<u>1.7E-12</u>	<u>5.3E-12</u>	対象外	—								
Mn-54	1.7E-12	4.5E-12	対象外									
Sm-151	6.1E-14	2.1E-13	対象外									
<u>Rh-103m</u>	<u>1.2E-14</u>	<u>4.1E-14</u>	対象外	—								
<u>Cs-135</u>	<u>2.6E-16</u>	<u>2.2E-16</u>	対象外	—								
<u>Rh-106</u>	<u>0.0E+00</u>	<u>0.0E+00</u>	対象外	親核種にて評価								
<u>Ba-137m</u>	<u>0.0E+00</u>	<u>0.0E+00</u>	対象外	親核種にて評価								
<u>Pr-144m</u>	<u>0.0E+00</u>	<u>0.0E+00</u>	対象外	親核種にて評価								
合計	<u>3.2E-07</u>	<u>5.5E-07</u>	対象外									

核種	被ばく評価結果 (mSv/年)			備考
	成人	幼児	乳児	
H-3	7.3E-08	5.0E-08	3.4E-08	
Pu-239	5.1E-08	2.5E-08	1.1E-08	
Pu-240	5.1E-08	2.5E-08	1.1E-08	
Pu-238	4.6E-08	2.3E-08	1.1E-08	
Am-241	4.1E-08	2.0E-08	9.8E-09	
<u>Am-243</u>	<u>4.1E-08</u>	<u>2.0E-08</u>	<u>9.8E-09</u>	—
Pu-241	3.5E-08	1.5E-08	5.4E-09	
Cm-243	2.9E-08	1.6E-08	8.7E-09	
Cm-244	2.4E-08	1.4E-08	8.1E-09	
<u>Cm-242</u>	<u>2.5E-09</u>	<u>2.0E-09</u>	<u>1.5E-09</u>	—
<u>Y-91</u>	<u>1.6E-09</u>	<u>1.3E-09</u>	<u>1.0E-09</u>	—
C-14	1.4E-09	1.0E-09	5.9E-10	

核種	被ばく評価結果 (mSv/年)			備考
	成人	幼児	乳児	
H-3	7.3E-08	5.0E-08	3.4E-08	
Pu-239	5.1E-08	2.5E-08	1.1E-08	
Pu-240	5.1E-08	2.5E-08	1.1E-08	
Pu-238	4.6E-08	2.3E-08	1.1E-08	
Am-241	4.1E-08	2.0E-08	9.8E-09	
Pu-241	3.5E-08	1.5E-08	5.4E-09	
Cm-243	2.9E-08	1.6E-08	8.7E-09	
Cm-244	2.4E-08	1.4E-08	8.1E-09	
<u>Np-237</u>	<u>2.1E-08</u>	<u>9.9E-09</u>	<u>5.3E-09</u>	—
<u>U-234</u>	<u>4.0E-09</u>	<u>3.1E-09</u>	<u>1.8E-09</u>	—
<u>U-238</u>	<u>3.4E-09</u>	<u>2.7E-09</u>	<u>1.6E-09</u>	—
C-14	1.4E-09	1.0E-09	5.9E-10	

福島第一原子力発電所 特定原子力施設に係る実施計画変更比較表 (参考資料_添付資料 2_添付 I~XIII, 参考 A~G)

変更前					変更後					変更理由
<u>Sn-119m</u>	<u>1.3E-09</u>	<u>1.1E-09</u>	<u>7.8E-10</u>	—						測定・評価対象核種の選定に伴う記載の適正化
<u>Sn-123</u>	<u>7.7E-10</u>	<u>6.7E-10</u>	<u>4.9E-10</u>	—	Ru-106	4.8E-10	4.0E-10	2.4E-10		
<u>Am-242m</u>	<u>7.1E-10</u>	<u>3.3E-10</u>	<u>1.6E-10</u>	—	Ce-144	4.4E-10	4.6E-10	3.8E-10		
<u>Te-127m</u>	<u>6.6E-10</u>	<u>5.3E-10</u>	<u>3.6E-10</u>	—	Tc-99	2.5E-10	1.8E-10	1.0E-10		
Ru-106	4.8E-10	4.0E-10	2.4E-10		Cs-137	1.9E-10	1.4E-10	7.0E-11		
Ce-144	4.4E-10	4.6E-10	3.8E-10		I-129	1.8E-10	1.2E-10	4.6E-11		
<u>Cd-115m</u>	<u>2.7E-10</u>	<u>2.3E-10</u>	<u>2.1E-10</u>	—	Ni-63	1.7E-10	1.4E-10	8.2E-11		
Tc-99	2.5E-10	1.8E-10	1.0E-10		<u>Se-79</u>	<u>1.5E-10</u>	<u>1.2E-10</u>	<u>6.7E-11</u>	—	
Cs-137	1.9E-10	1.4E-10	7.0E-11		Cd-113m	1.4E-10	9.2E-11	5.0E-11		
I-129	1.8E-10	1.2E-10	4.6E-11		Co-60	1.1E-10	8.0E-11	4.1E-11		
Ni-63	1.7E-10	1.4E-10	8.2E-11		Eu-154	8.0E-11	5.7E-11	3.1E-11		
<u>Te-129m</u>	<u>1.4E-10</u>	<u>1.2E-10</u>	<u>8.8E-11</u>	—	Sr-90	7.7E-11	5.1E-11	2.6E-11		
Cd-113m	1.4E-10	9.2E-11	5.0E-11		Pm-147	5.4E-11	4.7E-11	2.9E-11		
<u>Eu-152</u>	<u>1.2E-10</u>	<u>7.9E-11</u>	<u>4.1E-11</u>	—	Sb-125	2.5E-11	2.0E-11	1.1E-11		
Co-60	1.1E-10	8.0E-11	4.1E-11		Cs-134	2.0E-11	1.6E-11	9.1E-12		
Eu-154	8.0E-11	5.7E-11	3.1E-11		Eu-155	1.9E-11	1.5E-11	9.1E-12		
Sr-90	7.7E-11	5.1E-11	2.6E-11		Te-125m	8.9E-12	6.5E-12	4.6E-12		
<u>Sn-126</u>	<u>6.3E-11</u>	<u>5.5E-10</u>	<u>3.5E-11</u>	—	Mn-54	8.6E-13	8.5E-13	5.5E-13		
Pm-147	5.4E-11	4.7E-11	2.9E-11		Y-90	7.2E-13	8.0E-13	8.1E-13		
Sb-125	2.5E-11	2.0E-11	1.1E-11		Sm-151	6.0E-13	4.0E-13	2.1E-13		
Cs-134	2.0E-11	1.6E-11	9.1E-12		合計	<u>3.8E-07</u>	<u>2.1E-07</u>	<u>1.1E-07</u>		
<u>Pm-146</u>	<u>2.0E-11</u>	<u>1.5E-11</u>	<u>7.8E-12</u>	—						
Eu-155	1.9E-11	1.5E-11	9.1E-12							
<u>Pm-148</u>	<u>1.5E-11</u>	<u>1.5E-11</u>	<u>1.3E-11</u>	—						
<u>Ba-140</u>	<u>1.5E-11</u>	<u>1.2E-11</u>	<u>9.6E-12</u>	—						
<u>Tb-160</u>	<u>1.5E-11</u>	<u>1.2E-11</u>	<u>8.7E-12</u>	—						
<u>Sb-124</u>	<u>1.1E-11</u>	<u>8.9E-12</u>	<u>6.4E-12</u>	—						
<u>Te-127</u>	<u>9.1E-12</u>	<u>9.9E-12</u>	<u>1.0E-11</u>	—						
Te-125m	8.9E-12	6.5E-12	4.6E-12							
<u>Ag-110m</u>	<u>7.2E-12</u>	<u>6.2E-12</u>	<u>3.6E-12</u>	—						
<u>Ce-141</u>	<u>6.9E-12</u>	<u>5.0E-12</u>	<u>3.7E-12</u>	—						
<u>Rb-86</u>	<u>6.6E-12</u>	<u>9.5E-12</u>	<u>1.1E-11</u>	—						
<u>Gd-153</u>	<u>6.0E-12</u>	<u>7.3E-12</u>	<u>5.5E-12</u>	—						
<u>Sr-89</u>	<u>5.4E-12</u>	<u>4.5E-12</u>	<u>3.4E-12</u>	—						
<u>Te-123m</u>	<u>5.2E-12</u>	<u>3.9E-12</u>	<u>2.6E-12</u>	—						
<u>Fe-59</u>	<u>4.3E-12</u>	<u>3.4E-12</u>	<u>2.9E-12</u>	—						
<u>Pm-148m</u>	<u>3.5E-12</u>	<u>2.9E-12</u>	<u>2.0E-12</u>	—						
<u>Zn-65</u>	<u>2.7E-12</u>	<u>2.7E-12</u>	<u>2.3E-12</u>	—						
<u>Ru-103</u>	<u>2.3E-12</u>	<u>1.8E-12</u>	<u>1.3E-12</u>	—						
<u>Cs-136</u>	<u>1.5E-12</u>	<u>1.3E-12</u>	<u>1.0E-12</u>	—						
<u>Nb-95</u>	<u>1.3E-12</u>	<u>1.0E-12</u>	<u>7.0E-13</u>	—						
<u>Co-58</u>	<u>1.2E-12</u>	<u>9.8E-13</u>	<u>6.5E-13</u>	—						
Mn-54	8.6E-13	8.5E-13	5.5E-13							

変更前					変更後					変更理由
Y-90	7.2E-13	8.0E-13	8.1E-13							測定・評価対象核種の選定に伴う記載の適正化
<u>Te-129</u>	<u>7.1E-13</u>	<u>7.1E-13</u>	<u>8.1E-13</u>	—						
Sm-151	6.0E-13	4.0E-13	2.1E-13							
<u>Pr-144</u>	<u>1.5E-13</u>	<u>1.7E-13</u>	<u>2.0E-13</u>	—						
<u>Rh-103m</u>	<u>2.1E-15</u>	<u>2.0E-15</u>	<u>2.0E-15</u>	—						
<u>Cs-135</u>	<u>2.7E-16</u>	<u>2.0E-16</u>	<u>1.1E-16</u>	—						
<u>Rh-106</u>	<u>0.0E+00</u>	<u>0.0E+00</u>	<u>0.0E+00</u>	親核種にて評価						
<u>Ba-137m</u>	<u>0.0E+00</u>	<u>0.0E+00</u>	<u>0.0E+00</u>	親核種にて評価						
<u>Pr-144m</u>	<u>0.0E+00</u>	<u>0.0E+00</u>	<u>0.0E+00</u>	親核種にて評価						
合計	<u>4.0E-07</u>	<u>2.2E-07</u>	<u>1.2E-07</u>							

核種	被ばく評価結果 (mSv/年)			備考
	成人	幼児	乳児	
<u>Sn-119m</u>	<u>3.7E-05</u>	<u>7.1E-05</u>	<u>9.2E-05</u>	—
<u>Sn-123</u>	<u>3.6E-05</u>	<u>6.7E-05</u>	<u>8.8E-05</u>	—
<u>Sn-126</u>	<u>1.9E-06</u>	<u>3.3E-06</u>	<u>4.2E-06</u>	—
C-14	1.0E-06	8.8E-07	5.1E-07	
<u>Cd-115m</u>	<u>7.5E-07</u>	<u>1.1E-06</u>	<u>1.9E-06</u>	—
I-129	3.0E-07	2.3E-07	9.5E-08	
Cd-113m	2.0E-07	1.7E-07	2.0E-07	
<u>Te-127m</u>	<u>1.4E-07</u>	<u>2.8E-07</u>	<u>4.9E-07</u>	—
<u>Fe-59</u>	<u>6.8E-08</u>	<u>1.4E-07</u>	<u>3.0E-07</u>	—
<u>Te-129m</u>	<u>4.9E-08</u>	<u>9.5E-08</u>	<u>1.4E-07</u>	—
<u>Y-91</u>	<u>4.8E-08</u>	<u>8.8E-08</u>	<u>1.1E-07</u>	—
Am-241	4.4E-08	2.9E-08	1.6E-07	
<u>Am-243</u>	<u>4.4E-08</u>	<u>2.9E-08</u>	<u>1.5E-07</u>	—
Pu-239	4.2E-08	2.8E-08	1.4E-07	
Pu-240	4.2E-08	2.8E-08	1.4E-07	
Pu-238	3.9E-08	2.6E-08	1.3E-07	
H-3	<u>3.3E-08</u>	2.8E-08	2.3E-08	
Pu-241	2.9E-08	1.6E-08	6.6E-08	
Cm-243	2.3E-08	1.6E-08	9.3E-08	
Tc-99	2.1E-08	3.7E-08	6.4E-08	
<u>Zn-65</u>	<u>2.1E-08</u>	<u>2.6E-08</u>	<u>3.8E-08</u>	—
Co-60	1.8E-08	4.6E-08	5.7E-08	
Cm-244	1.8E-08	1.4E-08	8.4E-08	
Ce-144	1.7E-08	3.0E-08	4.1E-08	
<u>Pm-148</u>	<u>1.1E-08</u>	<u>2.0E-08</u>	<u>2.4E-08</u>	—
<u>Ag-110m</u>	<u>1.0E-08</u>	<u>1.5E-08</u>	<u>1.8E-08</u>	—
Ni-63	1.0E-08	1.5E-08	2.2E-08	
<u>Te-127</u>	<u>9.9E-09</u>	<u>1.8E-08</u>	<u>1.7E-08</u>	—
Ru-106	6.9E-09	1.2E-08	1.6E-08	

核種	被ばく評価結果 (mSv/年)			備考
	成人	幼児	乳児	
C-14	1.0E-06	8.8E-07	5.1E-07	
I-129	3.0E-07	2.3E-07	9.5E-08	
<u>Se-79</u>	<u>2.3E-07</u>	<u>7.5E-07</u>	<u>6.6E-07</u>	—
Cd-113m	2.0E-07	1.7E-07	2.0E-07	
Am-241	4.4E-08	2.9E-08	1.6E-07	
Pu-239	4.2E-08	2.8E-08	1.4E-07	
Pu-240	4.2E-08	2.8E-08	1.4E-07	
Pu-238	3.9E-08	2.6E-08	1.3E-07	
H-3	<u>3.2E-08</u>	2.8E-08	2.3E-08	
Pu-241	2.9E-08	1.6E-08	6.6E-08	
Cm-243	2.3E-08	1.6E-08	9.3E-08	
Tc-99	2.1E-08	3.7E-08	6.4E-08	
Co-60	1.8E-08	4.6E-08	5.7E-08	
Cm-244	1.8E-08	1.4E-08	8.4E-08	
Ce-144	1.7E-08	3.0E-08	4.1E-08	
Ni-63	1.0E-08	1.5E-08	2.2E-08	
Ru-106	6.9E-09	1.2E-08	1.6E-08	
Cs-137	2.3E-09	8.3E-10	7.5E-10	
Eu-154	1.8E-09	3.0E-09	4.5E-09	
Pm-147	1.7E-09	3.2E-09	4.7E-09	
Mn-54	1.3E-09	1.7E-09	1.9E-09	
<u>Np-237</u>	<u>1.1E-09</u>	<u>6.9E-10</u>	<u>3.9E-09</u>	—
Cs-134	6.7E-10	2.3E-10	1.9E-10	
Eu-155	5.3E-10	9.0E-10	1.4E-09	
Sb-125	4.4E-10	6.9E-10	9.1E-10	
<u>Te-125m</u>	<u>3.5E-10</u>	<u>6.7E-10</u>	<u>1.1E-09</u>	—
<u>U-234</u>	<u>1.5E-10</u>	<u>1.3E-10</u>	<u>2.2E-10</u>	—
<u>U-238</u>	<u>1.4E-10</u>	<u>1.2E-10</u>	<u>2.0E-10</u>	—
Sr-90	2.6E-11	2.2E-11	4.3E-11	

変更前					変更後					変更理由
<u>Eu-152</u>	<u>2.4E-09</u>	<u>3.6E-09</u>	<u>5.5E-09</u>	—	Sm-151	8.9E-12	1.5E-11	2.7E-11		測定・評価対象核種の選定に伴う記載の適正化
Cs-137	2.3E-09	8.3E-10	7.5E-10		<u>Y-90</u>	<u>2.5E-12</u>	<u>4.6E-12</u>	<u>5.8E-12</u>	—	
Eu-154	1.8E-09	3.0E-09	4.5E-09		合計	<u>2.1E-06</u>	<u>2.4E-06</u>	<u>2.5E-06</u>		
<u>Cm-242</u>	<u>1.8E-09</u>	<u>2.9E-09</u>	<u>1.7E-08</u>	—						
Pm-147	1.7E-09	3.2E-09	4.7E-09							
<u>Te-125m</u>	<u>1.6E-09</u>	<u>3.0E-09</u>	<u>4.8E-09</u>	—						
Mn-54	1.3E-09	1.7E-09	1.9E-09							
<u>Te-123m</u>	<u>1.3E-09</u>	<u>2.2E-09</u>	<u>3.4E-09</u>	—						
<u>Te-129</u>	<u>1.0E-09</u>	<u>1.7E-09</u>	<u>2.4E-09</u>	—						
<u>Tb-160</u>	<u>9.4E-10</u>	<u>1.6E-09</u>	<u>1.9E-09</u>	—						
<u>Am-242m</u>	<u>7.6E-10</u>	<u>4.5E-10</u>	<u>2.4E-09</u>	—						
Cs-134	6.7E-10	2.3E-10	1.9E-10							
<u>Co-58</u>	<u>6.4E-10</u>	<u>1.1E-09</u>	<u>1.2E-09</u>	—						
<u>Pm-148m</u>	<u>6.4E-10</u>	<u>1.0E-09</u>	<u>1.1E-09</u>	—						
<u>Sb-124</u>	<u>6.0E-10</u>	<u>1.0E-09</u>	<u>1.2E-09</u>	—						
Eu-155	5.3E-10	9.0E-10	1.4E-09							
<u>Pm-146</u>	<u>5.2E-10</u>	<u>8.1E-10</u>	<u>1.1E-09</u>	—						
<u>Ce-141</u>	<u>5.0E-10</u>	<u>9.0E-10</u>	<u>1.1E-09</u>	—						
<u>Gd-153</u>	<u>4.7E-10</u>	<u>8.2E-10</u>	<u>1.0E-09</u>	—						
Sb-125	4.4E-10	6.9E-10	9.1E-10							
<u>Y-90</u>	<u>1.4E-10</u>	<u>2.7E-10</u>	<u>3.3E-10</u>	—						
<u>Pr-144</u>	<u>1.4E-10</u>	<u>2.3E-10</u>	<u>3.4E-10</u>	—						
<u>Nb-95</u>	<u>9.2E-11</u>	<u>1.4E-10</u>	<u>1.4E-10</u>	—						
<u>Rb-86</u>	<u>8.8E-11</u>	<u>1.5E-10</u>	<u>2.0E-10</u>	—						
<u>Ru-103</u>	<u>7.6E-11</u>	<u>1.2E-10</u>	<u>1.4E-10</u>	—						
<u>Cs-136</u>	<u>5.7E-11</u>	<u>5.8E-11</u>	<u>5.8E-11</u>	—						
<u>Ba-140</u>	<u>4.9E-11</u>	<u>8.4E-11</u>	<u>1.2E-10</u>	—						
Sr-90	2.6E-11	2.2E-11	4.3E-11							
Sm-151	8.9E-12	1.5E-11	2.7E-11							
<u>Sr-89</u>	<u>3.4E-12</u>	<u>5.8E-12</u>	<u>9.4E-12</u>	—						
<u>Rh-103m</u>	<u>6.2E-13</u>	<u>1.1E-12</u>	<u>1.5E-12</u>	—						
<u>Cs-135</u>	<u>2.2E-15</u>	<u>9.4E-16</u>	<u>9.3E-16</u>	—						
<u>Rh-106</u>	<u>0.0E+00</u>	<u>0.0E+00</u>	<u>0.0E+00</u>	親核種にて評価						
<u>Ba-137m</u>	<u>0.0E+00</u>	<u>0.0E+00</u>	<u>0.0E+00</u>	親核種にて評価						
<u>Pr-144m</u>	<u>0.0E+00</u>	<u>0.0E+00</u>	<u>0.0E+00</u>	親核種にて評価						
合計	<u>7.9E-05</u>	<u>1.5E-04</u>	<u>1.9E-04</u>							

核種	被ばく評価結果 (mSv/年)			備考
	成人	幼児	乳児	
<u>Sn-119m</u>	<u>1.4E-04</u>	<u>2.7E-04</u>	<u>3.4E-04</u>	—
<u>Sn-123</u>	<u>1.4E-04</u>	<u>2.6E-04</u>	<u>3.3E-04</u>	—

核種	被ばく評価結果 (mSv/年)			備考
	成人	幼児	乳児	
C-14	3.9E-06	3.4E-06	1.9E-06	
I-129	1.4E-06	1.1E-06	4.5E-07	
Cd-113m	1.0E-06	8.8E-07	1.1E-06	

福島第一原子力発電所 特定原子力施設に係る実施計画変更比較表 (参考資料_添付資料 2_添付 I~XIII, 参考 A~G)

変更前					変更後					変更理由
<u>Sn-126</u>	<u>7.3E-06</u>	<u>1.3E-05</u>	<u>1.6E-05</u>	—	<u>Se-79</u>	<u>8.5E-07</u>	<u>2.8E-06</u>	<u>2.4E-06</u>	—	測定・評価対象核種の選定に伴う記載の適正化
<u>Cd-115m</u>	<u>4.0E-06</u>	<u>5.9E-06</u>	<u>9.7E-06</u>	—	Pu-239	2.2E-07	1.4E-07	7.1E-07		
C-14	3.9E-06	3.4E-06	1.9E-06		Pu-240	2.2E-07	1.4E-07	7.1E-07		
I-129	1.4E-06	1.1E-06	4.5E-07		Am-241	2.1E-07	1.4E-07	7.5E-07		
Cd-113m	1.0E-06	8.8E-07	1.1E-06		Pu-238	2.0E-07	1.4E-07	6.8E-07		
<u>Te-127m</u>	<u>6.0E-07</u>	<u>1.3E-06</u>	<u>2.1E-06</u>	—	Pu-241	1.5E-07	8.6E-08	3.4E-07		
<u>Fe-59</u>	<u>3.7E-07</u>	<u>7.7E-07</u>	<u>1.6E-06</u>	—	H-3	<u>1.2E-07</u>	1.1E-07	8.7E-08		
<u>Y-91</u>	<u>2.6E-07</u>	<u>4.7E-07</u>	<u>5.8E-07</u>	—	Cm-243	1.1E-07	8.0E-08	4.5E-07		
Pu-239	2.2E-07	1.4E-07	7.1E-07		Tc-99	1.0E-07	1.8E-07	3.0E-07		
Pu-240	2.2E-07	1.4E-07	7.1E-07		Co-60	1.0E-07	2.5E-07	3.1E-07		
Am-241	2.1E-07	1.4E-07	7.5E-07		Cm-244	8.7E-08	6.9E-08	4.1E-07		
<u>Am-243</u>	<u>2.1E-07</u>	<u>1.4E-07</u>	<u>7.3E-07</u>	—	Ce-144	8.5E-08	1.6E-07	2.1E-07		
<u>Te-129m</u>	<u>2.1E-07</u>	<u>4.2E-07</u>	<u>6.0E-07</u>	—	Ni-63	4.2E-08	6.5E-08	8.8E-08		
Pu-238	2.0E-07	1.4E-07	6.8E-07		Ru-106	3.4E-08	6.1E-08	8.0E-08		
Pu-241	1.5E-07	8.6E-08	3.4E-07		Eu-154	9.8E-09	1.6E-08	2.4E-08		
H-3	<u>1.3E-07</u>	1.1E-07	8.7E-08		Pm-147	9.2E-09	1.7E-08	2.5E-08		
<u>Zn-65</u>	<u>1.2E-07</u>	<u>1.5E-07</u>	<u>2.2E-07</u>	—	Cs-137	8.2E-09	3.1E-09	2.7E-09		
Cm-243	1.1E-07	8.0E-08	4.5E-07		Mn-54	7.4E-09	9.9E-09	1.1E-08		
Tc-99	1.0E-07	1.8E-07	3.0E-07		Np-237	6.4E-09	4.1E-09	2.3E-08		
Co-60	1.0E-07	2.5E-07	3.1E-07		Eu-155	2.8E-09	4.9E-09	7.4E-09		
Cm-244	8.7E-08	6.9E-08	4.1E-07		Cs-134	2.4E-09	8.5E-10	6.8E-10		
Ce-144	8.5E-08	1.6E-07	2.1E-07		Sb-125	1.6E-09	2.5E-09	3.2E-09		
<u>Pm-148</u>	<u>6.0E-08</u>	<u>1.1E-07</u>	<u>1.3E-07</u>	—	<u>Te-125m</u>	<u>1.2E-09</u>	<u>2.4E-09</u>	<u>3.7E-09</u>	—	
<u>Ag-110m</u>	<u>5.0E-08</u>	<u>7.0E-08</u>	<u>8.4E-08</u>	—	<u>U-234</u>	<u>7.5E-10</u>	<u>6.8E-10</u>	<u>1.1E-09</u>	—	
<u>Te-127</u>	<u>4.3E-08</u>	<u>7.8E-08</u>	<u>7.4E-08</u>	—	<u>U-238</u>	<u>6.9E-10</u>	<u>6.2E-10</u>	<u>1.0E-09</u>	—	
Ni-63	4.2E-08	6.5E-08	8.8E-08		Sr-90	1.2E-10	9.8E-11	1.9E-10		
Ru-106	3.4E-08	6.1E-08	8.0E-08		Sm-151	4.8E-11	8.1E-11	1.4E-10		
<u>Eu-152</u>	<u>1.3E-08</u>	<u>1.9E-08</u>	<u>2.9E-08</u>	—	<u>Y-90</u>	<u>1.1E-11</u>	<u>2.1E-11</u>	<u>2.5E-11</u>	—	
Eu-154	9.8E-09	1.6E-08	2.4E-08		合計	<u>9.0E-06</u>	<u>9.9E-06</u>	<u>1.1E-05</u>		
Pm-147	9.2E-09	1.7E-08	2.5E-08							
<u>Cm-242</u>	<u>8.7E-09</u>	<u>1.4E-08</u>	<u>8.2E-08</u>	—						
Cs-137	8.2E-09	3.1E-09	2.7E-09							
Mn-54	7.4E-09	9.9E-09	1.1E-08							
<u>Te-125m</u>	<u>7.1E-09</u>	<u>1.4E-08</u>	<u>2.1E-08</u>	—						
<u>Te-123m</u>	<u>5.5E-09</u>	<u>9.6E-09</u>	<u>1.5E-08</u>	—						
<u>Tb-160</u>	<u>5.1E-09</u>	<u>8.6E-09</u>	<u>9.9E-09</u>	—						
<u>Te-129</u>	<u>4.4E-09</u>	<u>7.4E-09</u>	<u>1.0E-08</u>	—						
<u>Am-242m</u>	<u>3.6E-09</u>	<u>2.2E-09</u>	<u>1.1E-08</u>	—						
<u>Co-58</u>	<u>3.5E-09</u>	<u>6.1E-09</u>	<u>6.7E-09</u>	—						
<u>Pm-148m</u>	<u>3.4E-09</u>	<u>5.5E-09</u>	<u>5.9E-09</u>	—						
Eu-155	2.8E-09	4.9E-09	7.4E-09							
<u>Pm-146</u>	<u>2.8E-09</u>	<u>4.3E-09</u>	<u>6.0E-09</u>	—						
<u>Ce-141</u>	<u>2.5E-09</u>	<u>4.6E-09</u>	<u>5.6E-09</u>	—						

変更前						変更後						変更理由
<u>Gd-153</u>	<u>2.5E-09</u>	<u>4.4E-09</u>	<u>5.2E-09</u>	—								測定・評価対象核種の選定に伴う記載の適正化
Cs-134	2.4E-09	8.5E-10	6.8E-10									
<u>Sb-124</u>	<u>2.1E-09</u>	<u>3.6E-09</u>	<u>4.3E-09</u>	—								
Sb-125	1.6E-09	2.5E-09	3.2E-09									
<u>Y-90</u>	<u>7.7E-10</u>	<u>1.4E-09</u>	<u>1.7E-09</u>	—								
<u>Pr-144</u>	<u>6.8E-10</u>	<u>1.2E-09</u>	<u>1.7E-09</u>	—								
<u>Nb-95</u>	<u>4.6E-10</u>	<u>7.2E-10</u>	<u>7.1E-10</u>	—								
<u>Ru-103</u>	<u>3.8E-10</u>	<u>6.3E-10</u>	<u>7.1E-10</u>	—								
<u>Rb-86</u>	<u>3.6E-10</u>	<u>6.5E-10</u>	<u>8.0E-10</u>	—								
<u>Cs-136</u>	<u>2.1E-10</u>	<u>2.1E-10</u>	<u>2.1E-10</u>	—								
<u>Ba-140</u>	<u>2.1E-10</u>	<u>3.7E-10</u>	<u>5.0E-10</u>	—								
Sr-90	1.2E-10	9.8E-11	1.9E-10									
Sm-151	4.8E-11	8.1E-11	1.4E-10									
<u>Sr-89</u>	<u>1.5E-11</u>	<u>2.6E-11</u>	<u>4.1E-11</u>	—								
<u>Rh-103m</u>	<u>3.4E-12</u>	<u>5.8E-12</u>	<u>8.1E-12</u>	—								
<u>Cs-135</u>	<u>8.1E-15</u>	<u>3.5E-15</u>	<u>3.3E-15</u>	—								
<u>Rh-106</u>	<u>0.0E+00</u>	<u>0.0E+00</u>	<u>0.0E+00</u>	親核種にて評価								
<u>Ba-137m</u>	<u>0.0E+00</u>	<u>0.0E+00</u>	<u>0.0E+00</u>	親核種にて評価								
<u>Pr-144m</u>	<u>0.0E+00</u>	<u>0.0E+00</u>	<u>0.0E+00</u>	親核種にて評価								
合計	<u>3.0E-04</u>	<u>5.6E-04</u>	<u>7.1E-04</u>									

X-2. 環境防護に関する評価結果

7. 「環境防護に関する評価」に示した以下の被ばく評価について、核種別の評価結果を表 X-4~6 に示す。

64核種の実測値によるソースターム

- i. K4 タンク群 (トリチウム以外の 63 核種の告示濃度比総和 0.29)
- ii. J1-C タンク群 (トリチウム以外の 63 核種の告示濃度比総和 0.35)
- iii. J1-G タンク群 (トリチウム以外の 63 核種の告示濃度比総和 0.22)

表 X-4 環境防護の評価結果 (実測値 (K4 タンク群) によるソースターム)

核種	被ばく評価結果 (mGy/日)			備考
	扁平魚	カニ	褐藻	
<u>Fe-59</u>	<u>1.2E-05</u>	<u>1.2E-05</u>	<u>1.3E-05</u>	—
<u>Sn-123</u>	<u>1.6E-06</u>	<u>1.5E-06</u>	<u>1.7E-06</u>	—
<u>Pm-148</u>	<u>1.3E-06</u>	<u>1.2E-06</u>	<u>1.7E-06</u>	—
<u>Sn-126</u>	<u>6.9E-07</u>	<u>6.6E-07</u>	<u>6.4E-07</u>	—
Co-60	6.5E-07	6.5E-07	7.1E-07	
<u>Pm-146</u>	<u>2.9E-07</u>	<u>2.8E-07</u>	<u>3.1E-07</u>	—
<u>Y-91</u>	<u>1.4E-07</u>	<u>8.4E-08</u>	<u>6.3E-07</u>	—
<u>Eu-152</u>	<u>1.3E-07</u>	<u>1.2E-07</u>	<u>1.3E-07</u>	—
<u>Tb-160</u>	<u>1.2E-07</u>	<u>1.2E-07</u>	<u>1.3E-07</u>	—
Ce-144	7.8E-08	4.6E-08	7.8E-08	
<u>Pm-148m</u>	<u>6.6E-08</u>	<u>6.4E-08</u>	<u>7.2E-08</u>	—
Eu-154	6.1E-08	5.7E-08	6.1E-08	

X-2. 環境防護に関する評価結果

7. 「環境防護に関する評価」に示した以下の被ばく評価について、核種別の評価結果を表 X-4~6 に示す。

31核種の実測値によるソースターム

- i. K4 タンク群 (トリチウム以外の 30 核種の告示濃度比総和 0.28)
- ii. J1-C タンク群 (トリチウム以外の 30 核種の告示濃度比総和 0.23)
- iii. J1-G タンク群 (トリチウム以外の 30 核種の告示濃度比総和 0.12)

表 X-4 環境防護の評価結果 (実測値 (K4 タンク群) によるソースターム)

核種	被ばく評価結果 (mGy/日)			備考
	扁平魚	カニ	褐藻	
Co-60	6.5E-07	6.5E-07	7.1E-07	
Ce-144	7.8E-08	4.6E-08	7.8E-08	
Eu-154	6.1E-08	5.7E-08	6.1E-08	
Ru-106	5.4E-08	5.4E-08	6.4E-08	
C-14	4.0E-08	3.3E-08	2.7E-08	
Mn-54	2.3E-08	2.1E-08	2.3E-08	
Eu-155	7.7E-09	7.5E-09	7.7E-09	
H-3	4.7E-09	4.7E-09	1.8E-09	
<u>Se-79</u>	<u>3.4E-09</u>	<u>3.4E-09</u>	<u>1.5E-10</u>	—
Cs-137	2.0E-09	1.9E-09	2.0E-09	
Sb-125	7.0E-10	6.6E-10	8.7E-10	

福島第一原子力発電所 特定原子力施設に係る実施計画変更比較表 (参考資料_添付資料 2_添付 I~XIII, 参考 A~G)

変更前					変更後					変更理由
Ru-106	5.4E-08	5.4E-08	6.4E-08		Cs-134	5.8E-10	5.4E-10	5.7E-10		測定・評価対象核種の選定に伴う記載の適正化
<u>Cd-115m</u>	<u>4.9E-08</u>	<u>2.2E-07</u>	<u>9.3E-09</u>	—	Cd-113m	4.1E-10	1.8E-09	3.4E-11		
<u>Sn-119m</u>	<u>4.3E-08</u>	<u>4.1E-08</u>	<u>3.0E-08</u>	—	Cm-243	3.2E-10	8.3E-10	5.2E-10		
C-14	4.0E-08	3.3E-08	2.7E-08		Te-125m	1.9E-10	2.0E-10	1.7E-09		
Mn-54	2.3E-08	2.1E-08	2.3E-08		Pm-147	9.7E-11	1.3E-09	9.0E-10		
<u>Gd-153</u>	<u>1.2E-08</u>	<u>1.1E-08</u>	<u>1.4E-08</u>	—	Am-241	6.3E-11	2.0E-10	6.4E-11		
<u>Nb-95</u>	<u>1.2E-08</u>	<u>1.2E-08</u>	<u>1.2E-08</u>	—	Ni-63	4.5E-11	1.1E-09	3.3E-10		
<u>Ce-141</u>	<u>1.1E-08</u>	<u>1.1E-08</u>	<u>1.2E-08</u>	—	Sr-90	4.3E-11	<u>2.4E-10</u>	4.2E-11		
Eu-155	7.7E-09	7.5E-09	7.7E-09		Pu-238	3.8E-11	2.6E-11	6.3E-11		
H-3	4.7E-09	4.7E-09	1.8E-09		Pu-240	3.6E-11	2.4E-11	5.9E-11		
<u>Co-58</u>	<u>4.6E-09</u>	<u>4.6E-09</u>	<u>4.6E-09</u>	—	Pu-239	3.6E-11	2.4E-11	5.9E-11		
Cs-137	2.0E-09	1.9E-09	2.0E-09		Tc-99	2.5E-11	5.6E-09	1.6E-08		
<u>Zn-65</u>	<u>1.3E-09</u>	<u>2.6E-09</u>	<u>1.3E-09</u>	—	I-129	1.1E-11	6.4E-09	2.8E-09		
<u>Ba-140</u>	<u>9.3E-10</u>	<u>1.3E-09</u>	<u>1.7E-09</u>	—	Cm-244	4.1E-12	5.2E-10	2.0E-10		
<u>Te-129m</u>	<u>9.1E-10</u>	<u>9.2E-10</u>	<u>8.4E-09</u>	—	Pu-241	1.6E-12	1.1E-12	2.7E-12		
Sb-125	7.0E-10	6.6E-10	8.7E-10		<u>Np-237</u>	<u>3.1E-13</u>	<u>5.8E-12</u>	<u>7.5E-13</u>	—	
<u>Am-243</u>	<u>5.8E-10</u>	<u>7.1E-10</u>	<u>6.4E-10</u>	—	<u>U-234</u>	<u>1.2E-13</u>	<u>4.7E-13</u>	<u>1.1E-12</u>	—	
Cs-134	5.8E-10	5.4E-10	5.7E-10		<u>U-238</u>	<u>1.1E-13</u>	<u>4.2E-13</u>	<u>9.9E-13</u>	—	
<u>Cs-136</u>	<u>5.0E-10</u>	<u>5.0E-10</u>	<u>5.0E-10</u>	—	Sm-151	9.1E-14	1.9E-12	7.9E-13		
<u>Te-127m</u>	<u>4.3E-10</u>	<u>4.3E-10</u>	<u>4.1E-09</u>	—	Y-90	0.0E+00	0.0E+00	0.0E+00	親核種 <u>Sr-90</u> にて評価	
Cd-113m	4.1E-10	1.8E-09	3.4E-11		合計	<u>9.3E-07</u>	<u>9.0E-07</u>	<u>1.0E-06</u>		
<u>Ag-110m</u>	<u>4.0E-10</u>	<u>2.2E-09</u>	<u>3.5E-10</u>	—						
<u>Ru-103</u>	<u>3.9E-10</u>	<u>3.9E-10</u>	<u>4.0E-10</u>	—						
Cm-243	3.2E-10	8.3E-10	5.2E-10							
<u>Te-127</u>	<u>3.2E-10</u>	<u>3.2E-10</u>	<u>2.9E-09</u>	—						
<u>Rb-86</u>	<u>2.7E-10</u>	<u>2.0E-10</u>	<u>4.8E-10</u>	—						
Te-125m	1.9E-10	2.0E-10	1.7E-09							
Pm-147	9.7E-11	1.3E-09	9.0E-10							
<u>Sb-124</u>	<u>8.5E-11</u>	<u>8.0E-11</u>	<u>1.0E-10</u>	—						
Am-241	6.3E-11	2.0E-10	6.4E-11							
Ni-63	4.5E-11	1.1E-09	3.3E-10							
Sr-90	4.3E-11	<u>1.6E-10</u>	4.2E-11							
Pu-238	3.8E-11	2.6E-11	6.3E-11							
Pu-240	3.6E-11	2.4E-11	5.9E-11							
Pu-239	3.6E-11	2.4E-11	5.9E-11							
Tc-99	2.5E-11	5.6E-09	1.6E-08							
I-129	1.1E-11	6.4E-09	2.8E-09							
<u>Sr-89</u>	<u>1.1E-11</u>	<u>3.7E-11</u>	<u>1.1E-11</u>	—						
<u>Te-123m</u>	<u>7.3E-12</u>	<u>7.4E-12</u>	<u>4.4E-11</u>	—						
<u>Cm-242</u>	<u>4.3E-12</u>	<u>5.5E-10</u>	<u>2.1E-10</u>	—						
Cm-244	4.1E-12	5.2E-10	2.0E-10							
<u>Am-242m</u>	<u>3.0E-12</u>	<u>3.3E-12</u>	<u>5.2E-12</u>	—						
Pu-241	1.6E-12	1.1E-12	2.7E-12							

変更前					変更後					変更理由
Sm-151	9.1E-14	1.9E-12	7.9E-13							測定・評価対象核種の選定に伴う記載の適正化
Cs-135	1.2E-16	6.4E-17	9.5E-17	—						
Y-90	0.0E+00	0.0E+00	0.0E+00	親核種にて評価						
Rh-103m	0.0E+00	0.0E+00	0.0E+00	親核種にて評価						
Rh-106	0.0E+00	0.0E+00	0.0E+00	親核種にて評価						
Te-129	0.0E+00	0.0E+00	0.0E+00	親核種にて評価						
Ba-137m	0.0E+00	0.0E+00	0.0E+00	親核種にて評価						
Pr-144	0.0E+00	0.0E+00	0.0E+00	親核種にて評価						
Pr-144m	0.0E+00	0.0E+00	0.0E+00	親核種にて評価						
合計	1.7E-05	1.7E-05	1.9E-05							

核種	被ばく評価結果 (mGy/日)			備考
	扁平魚	カニ	褐藻	
Fe-59	1.4E-05	1.4E-05	1.5E-05	—
Sn-119m	2.5E-06	2.3E-06	1.7E-06	—
Sn-123	2.0E-06	2.0E-06	2.1E-06	—
Sn-126	1.7E-06	1.6E-06	1.6E-06	—
Eu-152	3.1E-07	2.9E-07	3.1E-07	—
Y-91	2.5E-07	1.5E-07	1.1E-06	—
Ce-144	1.6E-07	9.5E-08	1.6E-07	
Tb-160	1.4E-07	1.4E-07	1.5E-07	—
Pm-148	1.4E-07	1.3E-07	1.9E-07	—
Eu-154	1.3E-07	1.2E-07	1.3E-07	
Co-60	1.1E-07	1.1E-07	1.2E-07	
Pm-148m	8.8E-08	8.5E-08	9.5E-08	—
Cd-115m	4.8E-08	2.1E-07	9.1E-09	—
Pm-146	4.7E-08	4.5E-08	4.9E-08	—
Mn-54	3.1E-08	2.8E-08	3.1E-08	
Ce-141	2.7E-08	2.6E-08	2.8E-08	—
Gd-153	2.3E-08	2.1E-08	2.7E-08	—
Eu-155	1.8E-08	1.8E-08	1.8E-08	
Nb-95	1.4E-08	1.4E-08	1.4E-08	—
C-14	1.1E-08	9.2E-09	7.4E-09	
Ru-106	1.1E-08	1.1E-08	1.3E-08	
Am-243	7.1E-09	8.6E-09	7.8E-09	—
Co-58	5.5E-09	5.4E-09	5.4E-09	—
H-3	4.7E-09	4.7E-09	1.8E-09	
Cm-243	3.9E-09	1.0E-08	6.3E-09	
Zn-65	1.9E-09	3.8E-09	1.8E-09	—
Te-127m	1.5E-09	1.5E-09	1.4E-08	—
Te-127	1.1E-09	1.1E-09	1.0E-08	—
Te-129m	9.2E-10	9.4E-10	8.5E-09	—

核種	被ばく評価結果 (mGy/日)			備考
	扁平魚	カニ	褐藻	
Ce-144	1.6E-07	9.5E-08	1.6E-07	
Eu-154	1.3E-07	1.2E-07	1.3E-07	
Co-60	1.1E-07	1.1E-07	1.2E-07	
Mn-54	3.1E-08	2.8E-08	3.1E-08	
Eu-155	1.8E-08	1.8E-08	1.8E-08	
C-14	1.1E-08	9.2E-09	7.4E-09	
Ru-106	1.1E-08	1.1E-08	1.3E-08	
H-3	4.7E-09	4.7E-09	1.8E-09	
Cm-243	3.9E-09	1.0E-08	6.3E-09	
Se-79	7.9E-10	7.9E-10	3.4E-11	—
Am-241	7.6E-10	2.5E-09	7.8E-10	
Pu-238	4.7E-10	3.2E-10	7.6E-10	
Cd-113m	4.5E-10	2.0E-09	3.7E-11	
Pu-240	4.4E-10	3.0E-10	7.1E-10	
Pu-239	4.3E-10	3.0E-10	7.1E-10	
Cs-134	2.3E-10	2.1E-10	2.2E-10	
Cs-137	2.1E-10	2.0E-10	2.1E-10	
Sb-125	1.1E-10	1.1E-10	1.4E-10	
Pm-147	9.5E-11	1.3E-09	8.8E-10	
Cm-244	4.9E-11	6.3E-09	2.4E-09	
Ni-63	4.0E-11	9.6E-10	3.0E-10	
Te-125m	3.1E-11	3.2E-11	2.7E-10	
Pu-241	1.6E-11	1.1E-11	2.7E-11	
Tc-99	9.8E-12	2.2E-09	6.5E-09	
Np-237	3.8E-12	7.0E-11	9.1E-12	—
Sr-90	1.6E-12	9.1E-12	1.6E-12	
I-129	1.5E-12	8.5E-10	3.7E-10	
U-234	1.4E-12	5.7E-12	1.3E-11	—
U-238	1.3E-12	5.1E-12	1.2E-11	—

変更前					変更後					変更理由
Am-241	7.6E-10	2.5E-09	7.8E-10		Sm-151	2.6E-13	5.5E-12	2.2E-12		測定・評価対象核種の選定に伴う記載の適正化
<u>Ag-110m</u>	<u>7.2E-10</u>	<u>4.0E-09</u>	<u>6.2E-10</u>	—	Y-90	0.0E+00	0.0E+00	0.0E+00	親核種 <u>Sr-90</u> にて評価	
<u>Ru-103</u>	<u>4.8E-10</u>	<u>4.8E-10</u>	<u>4.9E-10</u>	—	合計	<u>4.9.E-07</u>	<u>4.3.E-07</u>	<u>5.1.E-07</u>		
Pu-238	4.7E-10	3.2E-10	7.6E-10							
<u>Ba-140</u>	<u>4.6E-10</u>	<u>6.3E-10</u>	<u>8.5E-10</u>	—						
Cd-113m	4.5E-10	2.0E-09	3.7E-11							
Pu-240	4.4E-10	3.0E-10	7.1E-10							
Pu-239	4.3E-10	3.0E-10	7.1E-10							
Cs-134	2.3E-10	2.1E-10	2.2E-10							
Cs-137	2.1E-10	2.0E-10	2.1E-10							
<u>Sb-124</u>	<u>2.0E-10</u>	<u>1.9E-10</u>	<u>2.4E-10</u>	—						
<u>Cs-136</u>	<u>1.8E-10</u>	<u>1.8E-10</u>	<u>1.8E-10</u>	—						
<u>Rb-86</u>	<u>1.6E-10</u>	<u>1.2E-10</u>	<u>3.0E-10</u>	—						
Sb-125	1.1E-10	1.1E-10	1.4E-10							
Pm-147	9.5E-11	1.3E-09	8.8E-10							
Cm-242	5.2E-11	6.7E-09	2.5E-09							
Cm-244	4.9E-11	6.3E-09	2.4E-09							
Ni-63	4.0E-11	9.6E-10	3.0E-10							
Te-125m	3.1E-11	3.2E-11	2.7E-10							
<u>Te-123m</u>	<u>1.7E-11</u>	<u>1.7E-11</u>	<u>1.0E-10</u>	—						
Pu-241	1.6E-11	1.1E-11	2.7E-11							
<u>Am-242m</u>	<u>1.0E-11</u>	<u>1.1E-11</u>	<u>1.8E-11</u>	—						
Tc-99	9.8E-12	2.2E-09	6.5E-09							
Sr-90	1.6E-12	<u>5.9E-12</u>	1.6E-12							
I-129	1.5E-12	8.5E-10	3.7E-10							
<u>Sr-89</u>	<u>1.3E-12</u>	<u>4.7E-12</u>	<u>1.3E-12</u>	—						
Sm-151	2.6E-13	5.5E-12	2.2E-12							
Cs-135	1.3E-17	7.1E-18	1.1E-17							
Y-90	0.0E+00	0.0E+00	0.0E+00	親核種にて評価						
<u>Rh-103m</u>	<u>0.0E+00</u>	<u>0.0E+00</u>	<u>0.0E+00</u>	親核種にて評価						
<u>Rh-106</u>	<u>0.0E+00</u>	<u>0.0E+00</u>	<u>0.0E+00</u>	親核種にて評価						
<u>Te-129</u>	<u>0.0E+00</u>	<u>0.0E+00</u>	<u>0.0E+00</u>	親核種にて評価						
<u>Ba-137m</u>	<u>0.0E+00</u>	<u>0.0E+00</u>	<u>0.0E+00</u>	親核種にて評価						
<u>Pr-144</u>	<u>0.0E+00</u>	<u>0.0E+00</u>	<u>0.0E+00</u>	親核種にて評価						
<u>Pr-144m</u>	<u>0.0E+00</u>	<u>0.0E+00</u>	<u>0.0E+00</u>	親核種にて評価						
合計	<u>2.2E-05</u>	<u>2.2E-05</u>	<u>2.3E-05</u>							

核種	被ばく評価結果 (mGy/日)			備考
	扁平魚	カニ	褐藻	
Ce-144	4.8E-07	2.8E-07	4.8E-07	
Eu-154	3.6E-07	3.4E-07	3.6E-07	
Co-60	2.4E-07	2.4E-07	2.6E-07	
Mn-54	9.3E-08	8.5E-08	9.3E-08	
C-14	3.0E-08	2.5E-08	2.0E-08	

核種	被ばく評価結果 (mGy/日)			備考
	扁平魚	カニ	褐藻	
<u>Fe-59</u>	<u>3.6E-05</u>	<u>3.6E-05</u>	<u>3.8E-05</u>	—
<u>Sn-119m</u>	<u>7.1E-06</u>	<u>6.8E-06</u>	<u>5.0E-06</u>	—
<u>Sn-123</u>	<u>5.9E-06</u>	<u>5.7E-06</u>	<u>6.1E-06</u>	—

福島第一原子力発電所 特定原子力施設に係る実施計画変更比較表 (参考資料_添付資料 2_添付 I~XIII, 参考 A~G)

変更前					変更後					変更理由
<u>Sn-126</u>	<u>2.7E-06</u>	<u>2.6E-06</u>	<u>2.5E-06</u>	—	Eu-155	3.0E-08	2.9E-08	3.0E-08		測定・評価対象核種の選定に伴う記載の適正化
<u>Pm-148</u>	<u>8.1E-07</u>	<u>7.8E-07</u>	<u>1.1E-06</u>	—	Ru-106	1.1E-08	1.1E-08	1.3E-08		
<u>Eu-152</u>	<u>6.3E-07</u>	<u>5.9E-07</u>	<u>6.3E-07</u>	—	Cm-243	1.0E-08	2.6E-08	1.6E-08		
<u>Y-91</u>	<u>5.3E-07</u>	<u>3.2E-07</u>	<u>2.4E-06</u>	—	H-3	4.7E-09	4.7E-09	1.8E-09		
Ce-144	4.8E-07	2.8E-07	4.8E-07		Se-79	2.4E-09	2.4E-09	1.0E-10		
<u>Tb-160</u>	<u>4.4E-07</u>	<u>4.4E-07</u>	<u>4.7E-07</u>	—	Am-241	2.0E-09	6.4E-09	2.0E-09		
Eu-154	3.6E-07	3.4E-07	3.6E-07		Cd-113m	1.4E-09	6.2E-09	1.1E-10		
Co-60	2.4E-07	2.4E-07	2.6E-07		Pu-238	1.2E-09	8.2E-10	2.0E-09		
<u>Pm-148m</u>	<u>2.3E-07</u>	<u>2.2E-07</u>	<u>2.5E-07</u>	—	Pu-240	1.1E-09	7.6E-10	1.8E-09		
<u>Pm-146</u>	<u>1.3E-07</u>	<u>1.3E-07</u>	<u>1.4E-07</u>	—	Pu-239	1.1E-09	7.6E-10	1.8E-09		
<u>Cd-115m</u>	<u>1.2E-07</u>	<u>5.5E-07</u>	<u>2.4E-08</u>	—	Cs-137	1.1E-09	1.0E-09	1.1E-09		
Mn-54	9.3E-08	8.5E-08	9.3E-08		Cs-134	6.0E-10	5.7E-10	6.0E-10		
<u>Gd-153</u>	<u>5.1E-08</u>	<u>4.7E-08</u>	<u>5.9E-08</u>	—	Pm-147	2.6E-10	3.5E-09	2.4E-09		
<u>Nb-95</u>	<u>4.0E-08</u>	<u>3.9E-08</u>	<u>4.1E-08</u>	—	Sb-125	2.1E-10	2.0E-10	2.6E-10		
<u>Ce-141</u>	<u>3.8E-08</u>	<u>3.7E-08</u>	<u>3.9E-08</u>	—	Ni-63	1.3E-10	3.0E-09	9.4E-10		
C-14	3.0E-08	2.5E-08	2.0E-08		Cm-244	1.3E-10	1.6E-08	6.2E-09		
Eu-155	3.0E-08	2.9E-08	3.0E-08		Te-125m	5.7E-11	6.0E-11	5.0E-10		
<u>Am-243</u>	<u>1.8E-08</u>	<u>2.2E-08</u>	<u>2.0E-08</u>	—	Pu-241	4.1E-11	2.8E-11	6.8E-11		
<u>Co-58</u>	<u>1.5E-08</u>	<u>1.5E-08</u>	<u>1.5E-08</u>	—	Tc-99	3.2E-11	7.3E-09	2.1E-08		
Ru-106	1.1E-08	1.1E-08	1.3E-08		<u>Np-237</u>	<u>9.7E-12</u>	<u>1.8E-10</u>	<u>2.3E-11</u>	—	
Cm-243	1.0E-08	2.6E-08	1.6E-08		Sr-90	4.4E-12	<u>2.5E-11</u>	4.3E-12		
<u>Zn-65</u>	<u>4.9E-09</u>	<u>9.8E-09</u>	<u>4.8E-09</u>	—	<u>U-234</u>	<u>3.7E-12</u>	<u>1.5E-11</u>	<u>3.5E-11</u>	—	
H-3	4.7E-09	4.7E-09	1.8E-09		<u>U-238</u>	<u>3.3E-12</u>	<u>1.3E-11</u>	<u>3.1E-11</u>	—	
<u>Te-127m</u>	<u>4.3E-09</u>	<u>4.3E-09</u>	<u>4.0E-08</u>	—	I-129	1.2E-12	7.1E-10	3.1E-10		
<u>Te-127</u>	<u>3.0E-09</u>	<u>3.0E-09</u>	<u>2.8E-08</u>	—	Sm-151	7.1E-13	1.5E-11	6.2E-12		
<u>Te-129m</u>	<u>2.4E-09</u>	<u>2.4E-09</u>	<u>2.2E-08</u>	—	Y-90	0.0E+00	0.0E+00	0.0E+00	親核種 <u>Sr-90</u> にて評価	
<u>Ag-110m</u>	<u>2.0E-09</u>	<u>1.1E-08</u>	<u>1.7E-09</u>	—	合計	<u>1.3E-06</u>	<u>1.1E-06</u>	<u>1.3E-06</u>		
Am-241	2.0E-09	6.4E-09	2.0E-09							
<u>Ru-103</u>	<u>1.4E-09</u>	<u>1.4E-09</u>	<u>1.4E-09</u>	—						
Cd-113m	1.4E-09	6.2E-09	1.1E-10							
Pu-238	1.2E-09	8.2E-10	2.0E-09							
<u>Ba-140</u>	<u>1.2E-09</u>	<u>1.6E-09</u>	<u>2.2E-09</u>	—						
Pu-240	1.1E-09	7.6E-10	1.8E-09							
Pu-239	1.1E-09	7.6E-10	1.8E-09							
Cs-137	1.1E-09	1.0E-09	1.1E-09							
Cs-134	6.0E-10	5.7E-10	6.0E-10							
<u>Sb-124</u>	<u>5.3E-10</u>	<u>5.0E-10</u>	<u>6.4E-10</u>	—						
<u>Rb-86</u>	<u>4.7E-10</u>	<u>3.5E-10</u>	<u>8.4E-10</u>	—						
<u>Cs-136</u>	<u>4.2E-10</u>	<u>4.2E-10</u>	<u>4.2E-10</u>	—						
Pm-147	2.6E-10	3.5E-09	2.4E-09							
Sb-125	2.1E-10	2.0E-10	2.6E-10							
<u>Cm-242</u>	<u>1.3E-10</u>	<u>1.7E-08</u>	<u>6.5E-09</u>	—						
Ni-63	1.3E-10	3.0E-09	9.4E-10							

変更前					変更後					変更理由
Cm-244	1.3E-10	1.6E-08	6.2E-09							測定・評価対象核種の選定に伴う記載の適正化
Te-125m	5.7E-11	6.0E-11	5.0E-10							
Pu-241	4.1E-11	2.8E-11	6.8E-11							
<u>Te-123m</u>	<u>3.7E-11</u>	<u>3.8E-11</u>	<u>2.2E-10</u>							
Tc-99	3.2E-11	7.3E-09	2.1E-08							
<u>Am-242m</u>	<u>2.7E-11</u>	<u>3.0E-11</u>	<u>4.8E-11</u>							
Sr-90	4.4E-12	<u>1.6E-11</u>	4.3E-12							
<u>Sr-89</u>	<u>3.4E-12</u>	<u>1.2E-11</u>	<u>3.3E-12</u>							
I-129	1.2E-12	7.1E-10	3.1E-10							
Sm-151	7.1E-13	1.5E-11	6.2E-12							
<u>Cs-135</u>	<u>6.9E-17</u>	<u>3.8E-17</u>	<u>5.6E-17</u>							
Y-90	0.0E+00	0.0E+00	0.0E+00						親核種にて評価	
<u>Rh-103m</u>	<u>0.0E+00</u>	<u>0.0E+00</u>	<u>0.0E+00</u>						親核種にて評価	
<u>Rh-106</u>	<u>0.0E+00</u>	<u>0.0E+00</u>	<u>0.0E+00</u>						親核種にて評価	
<u>Te-129</u>	<u>0.0E+00</u>	<u>0.0E+00</u>	<u>0.0E+00</u>						親核種にて評価	
<u>Ba-137m</u>	<u>0.0E+00</u>	<u>0.0E+00</u>	<u>0.0E+00</u>						親核種にて評価	
<u>Pr-144</u>	<u>0.0E+00</u>	<u>0.0E+00</u>	<u>0.0E+00</u>						親核種にて評価	
<u>Pr-144m</u>	<u>0.0E+00</u>	<u>0.0E+00</u>	<u>0.0E+00</u>						親核種にて評価	
合計	<u>5.6E-05</u>	<u>5.5E-05</u>	<u>5.9E-05</u>							

添付 XI 外部被ばく線量換算係数の保守性について

外部被ばくの線量評価に使用した線量換算係数は、廃止措置工事環境影響評価ハンドブック（以下、廃止措置ハンドブック）より引用したものであるが、 γ 線のみを対象としていることや、64核種のうち一部の換算係数が用意されていないことなどの欠点もある。用意されていない換算係数には、 β γ 核種には Co-60、 α 核種には Am-241 とそれぞれ最も保守的な換算係数を引用することで保守性を確保しているが、確認のため、海外で作成された外部被ばくの線量換算係数を用いて比較を行った。

比較の対象としては、米国の環境保護庁 (U.S. Environmental Protection Agency) が、米国民の放射線防護のために提供している Federal Guidance Report No.15, “External Exposure to Radionuclides in Air, Water and Soil” (Environmental Protection Agency, 2019 以下、「FGR15」) [XI-1] を使用した。FGR15 には、地表面、土壌、大気、水中の放射性物質から人が受ける外部被ばくを計算するための線量換算係数が示されており、対象核種には ALPS 処理水の評価対象 64核種が全て含まれていることから、FGR15 の線量換算係数を使用した評価を試みた。

(中略)

表 XI-1 FGR15 を用いた海水面からの放射線による実効線量換算係数

核種	実効線量換算係数 ((Sv/s)/(Bq/m ³))	備考
H-3	3.1E-27	
C-14	1.4E-21	
Mn-54	4.0E-17	
<u>Fe-59</u>	<u>6.0E-17</u>	—
<u>Co-58</u>	<u>4.6E-17</u>	—
Co-60	1.3E-16	
Ni-63	3.9E-24	

添付 XI 外部被ばく線量換算係数の保守性について

外部被ばくの線量評価に使用した線量換算係数は、廃止措置工事環境影響評価ハンドブック（以下、廃止措置ハンドブック）より引用したものであるが、 γ 線のみを対象としていることや、評価対象核種のうち一部の換算係数が用意されていないことなどの欠点もある。用意されていない換算係数には、 β γ 核種には Co-60、 α 核種には Am-241 とそれぞれ最も保守的な換算係数を引用することで保守性を確保しているが、確認のため、海外で作成された外部被ばくの線量換算係数を用いて比較を行った。

比較の対象としては、米国の環境保護庁 (U.S. Environmental Protection Agency) が、米国民の放射線防護のために提供している Federal Guidance Report No.15, “External Exposure to Radionuclides in Air, Water and Soil” (Environmental Protection Agency, 2019 以下、「FGR15」) [XI-1] を使用した。FGR15 には、地表面、土壌、大気、水中の放射性物質から人が受ける外部被ばくを計算するための線量換算係数が示されており、対象核種には ALPS 処理水の評価対象核種が全て含まれていることから、FGR15 の線量換算係数を使用した評価を試みた。

(中略)

表 XI-1 FGR15 を用いた海水面からの放射線による実効線量換算係数

核種	実効線量換算係数 ((Sv/s)/(Bq/m ³))	備考
H-3	3.1E-27	
C-14	1.4E-21	
Mn-54	4.0E-17	
Co-60	1.3E-16	
Ni-63	3.9E-24	
<u>Se-79</u>	<u>1.7E-21</u>	—
Sr-90	5.4E-20	

福島第一原子力発電所 特定原子力施設に係る実施計画変更比較表 (参考資料_添付資料 2_添付 I~XIII, 参考 A~G)

変更前			変更後			変更理由
<u>Zn-65</u>	<u>2.9E-17</u>	—	Y-90	4.7E-19		測定・評価対象核種の選定に伴う記載の適正化
<u>Rb-86</u>	<u>4.9E-18</u>	—	Tc-99	1.5E-20		
<u>Sr-89</u>	<u>2.5E-19</u>	—	Ru-106	<u>1.0E-17</u>	<u>子孫核種 Rh-106 を考慮</u>	
Sr-90	5.4E-20		Cd-113m	5.2E-20		
Y-90	4.7E-19		Sb-125	1.9E-17		
<u>Y-91</u>	<u>4.2E-19</u>	—	Te-125m	3.0E-19		
<u>Nb-95</u>	<u>3.6E-17</u>	—	I-129	2.6E-19		
Tc-99	1.5E-20		Cs-134	7.3E-17		
<u>Ru-103</u>	<u>2.2E-17</u>	—	Cs-137	<u>2.8E-17</u>	<u>子孫核種 Ba-137 を考慮</u>	
Ru-106	<u>2.8E-25</u>		Ce-144	<u>3.1E-18</u>	<u>子孫核種 Pr-144, Pr-144m を考慮</u>	
<u>Rh-103m</u>	<u>5.1E-21</u>	—	Pm-147	4.7E-21		
<u>Rh-106</u>	<u>1.0E-17</u>	—	Sm-151	3.1E-23		
<u>Ag-110m</u>	<u>1.3E-16</u>	—	Eu-154	6.1E-17		
Cd-113m	5.2E-20		Eu-155	2.0E-18		
<u>Cd-115m</u>	<u>1.9E-18</u>	—	<u>U-234</u>	<u>5.8E-21</u>	—	
<u>Sn-119m</u>	<u>8.3E-20</u>	—	<u>U-238</u>	<u>1.5E-18</u>	<u>子孫核種 Th-234, Pa-234m を考慮</u>	
<u>Sn-123</u>	<u>5.6E-19</u>	—	<u>Np-237</u>	<u>9.7E-18</u>	<u>子孫核種 Pa-233 を考慮</u>	
<u>Sn-126</u>	<u>7.4E-17</u>	<u>子孫核種 Sb-126m を考慮</u>	Pu-238	3.3E-21		
<u>Sb-124</u>	<u>9.3E-17</u>	—	Pu-239	3.6E-21		
Sb-125	1.9E-17		Pu-240	3.2E-21		
<u>Te-123m</u>	<u>5.5E-18</u>		Pu-241	5.7E-23		
Te-125m	3.0E-19		Am-241	6.0E-19		
<u>Te-127</u>	<u>2.8E-19</u>	—	Cm-243	5.0E-18		
<u>Te-127m</u>	<u>9.9E-20</u>	—	Cm-244	3.9E-21		
<u>Te-129</u>	<u>2.9E-18</u>	—				
<u>Te-129m</u>	<u>1.5E-18</u>	—				
I-129	2.6E-19					
Cs-134	7.3E-17					
<u>Cs-135</u>	<u>1.2E-20</u>	—				
<u>Cs-136</u>	<u>1.0E-16</u>	—				
Cs-137	<u>5.2E-20</u>					
<u>Ba-137m</u>	<u>2.8E-17</u>	—				
<u>Ba-140</u>	<u>1.2E-16</u>	<u>子孫核種 La-140 を考慮</u>				
<u>Ce-141</u>	<u>2.9E-18</u>	—				
Ce-144	<u>6.8E-19</u>					
<u>Pr-144</u>	<u>2.2E-18</u>	—				
<u>Pr-144m</u>	<u>2.4E-19</u>	—				
<u>Pm-146</u>	<u>3.4E-17</u>	—				
Pm-147	4.7E-21					
<u>Pm-148</u>	<u>2.9E-17</u>	—				
<u>Pm-148m</u>	<u>9.3E-17</u>	—				
Sm-151	3.1E-23					
<u>Eu-152</u>	<u>5.6E-17</u>	—				

変更前			変更後			変更理由
Eu-154	6.1E-17					測定・評価対象核種の選定に伴う記載の適正化
Eu-155	2.0E-18					
<u>Gd-153</u>	<u>2.8E-18</u>	—				
<u>Tb-160</u>	<u>5.5E-17</u>	—				
Pu-238	3.3E-21					
Pu-239	3.6E-21					
Pu-240	3.2E-21					
Pu-241	5.7E-23					
Am-241	6.0E-19					
<u>Am-242m</u>	<u>5.5E-19</u>	子孫核種 Am-242 を考慮				
<u>Am-243</u>	<u>8.6E-18</u>	子孫核種 Np-239 を考慮				
<u>Cm-242</u>	<u>3.8E-21</u>	—				
Cm-243	5.0E-18					
Cm-244	3.9E-21					

核種	実効線量換算係数 ((Sv/s)/(Bq/m ²))	備考
H-3	6.7E-22	
C-14	6.1E-19	
Mn-54	5.3E-16	
<u>Fe-59</u>	<u>7.3E-16</u>	—
<u>Co-58</u>	<u>6.2E-16</u>	—
Co-60	1.5E-15	
Ni-63	8.0E-20	
<u>Zn-65</u>	<u>3.6E-16</u>	—
<u>Rb-86</u>	<u>1.6E-16</u>	—
<u>Sr-89</u>	<u>8.9E-17</u>	—
Sr-90	6.5E-18	
Y-90	1.5E-16	
<u>Y-91</u>	<u>9.4E-17</u>	—
<u>Nb-95</u>	<u>4.9E-16</u>	—
Tc-99	2.0E-18	
<u>Ru-103</u>	<u>3.2E-16</u>	—
Ru-106	<u>1.7E-20</u>	
<u>Rh-103m</u>	<u>4.3E-20</u>	—
<u>Rh-106</u>	<u>3.4E-16</u>	—
<u>Ag-110m</u>	<u>1.7E-15</u>	—
Cd-113m	6.3E-18	
<u>Cd-115m</u>	<u>1.1E-16</u>	—
<u>Sn-119m</u>	<u>9.6E-19</u>	—
<u>Sn-123</u>	<u>8.1E-17</u>	—
<u>Sn-126</u>	<u>1.1E-15</u>	子孫核種 Sb-126m を考慮

核種	実効線量換算係数 ((Sv/s)/(Bq/m ²))	備考
H-3	6.7E-22	
C-14	6.1E-19	
Mn-54	5.3E-16	
Co-60	1.5E-15	
Ni-63	8.0E-20	
<u>Se-79</u>	<u>6.8E-19</u>	—
Sr-90	6.5E-18	
Y-90	1.5E-16	
Tc-99	2.0E-18	
Ru-106	<u>3.4E-16</u>	子孫核種 Rh-106 を考慮
Cd-113m	6.3E-18	
Sb-125	2.7E-16	
Te-125m	4.1E-18	
I-129	4.4E-18	
Cs-134	1.0E-15	
Cs-137	<u>4.0E-16</u>	子孫核種 Ba-137 を考慮
Ce-144	<u>2.2E-16</u>	子孫核種 Pr-144, Pr-144m を考慮
Pm-147	9.4E-19	
Sm-151	1.1E-19	
Eu-154	7.9E-16	
Eu-155	3.1E-17	
<u>U-234</u>	<u>6.4E-20</u>	—
<u>U-238</u>	<u>1.4E-16</u>	子孫核種 Th-234, Pa-234m を考慮
<u>Np-237</u>	<u>1.4E-16</u>	子孫核種 Pa-233 を考慮
Pu-238	2.1E-20	

福島第一原子力発電所 特定原子力施設に係る実施計画変更比較表 (参考資料_添付資料 2_添付 I~XIII, 参考 A~G)

変更前			変更後			変更理由
<u>Sb-124</u>	<u>1.2E-15</u>	—	Pu-239	4.2E-20		測定・評価対象核種の選定に伴う記載の適正化
Sb-125	2.7E-16		Pu-240	2.2E-20		
<u>Te-123m</u>	<u>7.7E-17</u>	—	Pu-241	1.7E-21		
Te-125m	4.1E-18		Am-241	9.9E-18		
<u>Te-127</u>	<u>1.5E-17</u>	—	Cm-243	7.1E-17		
<u>Te-127m</u>	<u>1.7E-18</u>	—	Cm-244	3.1E-20		
<u>Te-129</u>	<u>1.1E-16</u>	—				
<u>Te-129m</u>	<u>5.1E-17</u>	—				
I-129	4.4E-18					
Cs-134	1.0E-15					
<u>Cs-135</u>	<u>1.6E-18</u>	—				
<u>Cs-136</u>	<u>1.3E-15</u>	—				
Cs-137	<u>7.9E-18</u>					
<u>Ba-137m</u>	<u>3.9E-16</u>	—				
<u>Ba-140</u>	<u>1.6E-15</u>	子孫核種 La-140 を考慮				
<u>Ce-141</u>	<u>4.5E-17</u>	—				
Ce-144	<u>1.1E-17</u>					
<u>Pr-144</u>	<u>2.0E-16</u>	—				
<u>Pr-144m</u>	<u>3.5E-18</u>	—				
<u>Pm-146</u>	<u>4.8E-16</u>	—				
Pm-147	9.4E-19					
<u>Pm-148</u>	<u>4.6E-16</u>	—				
<u>Pm-148m</u>	<u>1.3E-15</u>	—				
Sm-151	1.1E-19					
<u>Eu-152</u>	<u>7.2E-16</u>	—				
Eu-154	7.9E-16					
Eu-155	3.1E-17					
<u>Gd-153</u>	<u>4.3E-17</u>	—				
<u>Tb-160</u>	<u>7.1E-16</u>	—				
Pu-238	2.1E-20					
Pu-239	4.2E-20					
Pu-240	2.2E-20					
Pu-241	1.7E-21					
Am-241	9.9E-18					
<u>Am-242m</u>	<u>1.4E-17</u>	子孫核種 Am-242 を考慮				
<u>Am-243</u>	<u>1.3E-16</u>	子孫核種 Np-239 を考慮				
<u>Cm-242</u>	<u>2.6E-20</u>	—				
Cm-243	7.1E-17					
Cm-244	3.1E-20					

変更前

表 XI-3 FGR15 を用いた遊泳、海中作業における海水からの放射線による実効線量換算係数

核種	実効線量換算係数 ((Sv/s)/(Bq/m ³))	備考
H-3	6.2E-27	
C-14	2.8E-21	
Mn-54	8.0E-17	
<u>Fe-59</u>	<u>1.2E-16</u>	—
<u>Co-58</u>	<u>9.2E-17</u>	—
Co-60	2.5E-16	
Ni-63	7.8E-24	
<u>Zn-65</u>	<u>5.7E-17</u>	—
<u>Rb-86</u>	<u>9.8E-18</u>	—
<u>Sr-89</u>	<u>5.1E-19</u>	—
Sr-90	1.1E-19	
Y-90	9.5E-19	
<u>Y-91</u>	<u>8.4E-19</u>	—
<u>Nb-95</u>	<u>7.3E-17</u>	—
Tc-99	3.1E-20	
<u>Ru-103</u>	<u>4.5E-17</u>	—
Ru-106	<u>5.7E-25</u>	
<u>Rh-103m</u>	<u>1.0E-20</u>	—
<u>Rh-106</u>	<u>2.1E-17</u>	—
<u>Ag-110m</u>	<u>2.7E-16</u>	—
Cd-113m	1.0E-19	
<u>Cd-115m</u>	<u>3.8E-18</u>	—
<u>Sn-119m</u>	<u>1.7E-19</u>	—
<u>Sn-123</u>	<u>1.1E-18</u>	—
<u>Sn-126</u>	<u>1.5E-16</u>	子孫核種 Sb-126m を考慮
<u>Sb-124</u>	<u>1.9E-16</u>	—
Sb-125	3.8E-17	
<u>Te-123m</u>	<u>1.1E-17</u>	—
Te-125m	6.0E-19	
<u>Te-127</u>	<u>5.6E-19</u>	—
<u>Te-127m</u>	<u>2.0E-19</u>	—
<u>Te-129</u>	<u>5.7E-18</u>	—
<u>Te-129m</u>	<u>3.1E-18</u>	—
I-129	5.1E-19	
Cs-134	1.5E-16	
<u>Cs-135</u>	<u>2.3E-20</u>	—
<u>Cs-136</u>	<u>2.1E-16</u>	—
Cs-137	<u>1.0E-19</u>	

変更後

表 XI-3 FGR15 を用いた遊泳、海中作業における海水からの放射線による実効線量換算係数

核種	実効線量換算係数 ((Sv/s)/(Bq/m ³))	備考
H-3	6.2E-27	
C-14	2.8E-21	
Mn-54	8.0E-17	
Co-60	2.5E-16	
Ni-63	7.8E-24	
<u>Se-79</u>	<u>3.3E-21</u>	—
Sr-90	1.1E-19	
Y-90	9.5E-19	
Tc-99	3.1E-20	
Ru-106	<u>2.1E-17</u>	子孫核種 Rh-106 を考慮
Cd-113m	1.0E-19	
Sb-125	3.8E-17	
Te-125m	6.0E-19	
I-129	5.1E-19	
Cs-134	1.5E-16	
Cs-137	<u>5.6E-17</u>	子孫核種 Ba-137 を考慮
Ce-144	<u>6.1E-18</u>	子孫核種 Pr-144, Pr-144m を考慮
Pm-147	9.4E-21	
Sm-151	6.1E-23	
Eu-154	1.2E-16	
Eu-155	3.9E-18	
<u>U-234</u>	<u>1.2E-20</u>	—
<u>U-238</u>	<u>2.9E-18</u>	子孫核種 Th-234、Pa-234m を考慮
<u>Np-237</u>	<u>1.9E-17</u>	子孫核種 Pa-233 を考慮
Pu-238	6.6E-21	
Pu-239	7.3E-21	
Pu-240	6.5E-21	
Pu-241	1.1E-22	
Am-241	1.2E-18	
Cm-243	1.0E-17	
Cm-244	7.9E-21	

測定・評価対象核種の選定に伴う記載の適正化

変更前			変更後			変更理由	
<u>Ba-137m</u>	<u>5.5E-17</u>					測定・評価対象核種の選定に伴う記載の適正化	
<u>Ba-140</u>	<u>2.5E-16</u>	<u>子孫核種 La-140 を考慮</u>					
<u>Ce-141</u>	<u>5.8E-18</u>						
Ce-144	<u>1.4E-18</u>						
<u>Pr-144</u>	<u>4.3E-18</u>	—					
<u>Pr-144m</u>	<u>4.8E-19</u>	—					
<u>Pm-146</u>	<u>6.8E-17</u>	—					
Pm-147	9.4E-21						
<u>Pm-148</u>	<u>5.8E-17</u>	—					
<u>Pm-148m</u>	<u>1.9E-16</u>	—					
Sm-151	6.1E-23						
<u>Eu-152</u>	<u>1.1E-16</u>	—					
Eu-154	1.2E-16						
Eu-155	3.9E-18						
<u>Gd-153</u>	<u>5.6E-18</u>	—					
<u>Tb-160</u>	<u>1.1E-16</u>	—					
Pu-238	6.6E-21						
Pu-239	7.3E-21						
Pu-240	6.5E-21						
Pu-241	1.1E-22						
Am-241	1.2E-18						
<u>Am-242m</u>	<u>1.1E-18</u>	<u>子孫核種 Am-242 を考慮</u>					
<u>Am-243</u>	<u>1.7E-17</u>	<u>子孫核種 Np-239 を考慮</u>					
<u>Cm-242</u>	<u>7.5E-21</u>	—					
Cm-243	1.0E-17						
Cm-244	7.9E-21						
表 XI-4 FGR15 を用いた海浜砂からの放射線による実効線量換算係数			表 XI-4 FGR15 を用いた海浜砂からの放射線による実効線量換算係数				
核種	実効線量換算係数 ((Sv/s)/(Bq/m ³))	備考	核種	実効線量換算係数 ((Sv/s)/(Bq/m ³))	備考		
H-3	3.4E-23		H-3	3.4E-23			
C-14	3.1E-20		C-14	3.1E-20			
Mn-54	2.6E-17		Mn-54	2.6E-17			
<u>Fe-59</u>	<u>3.9E-17</u>	—	Co-60	8.3E-17			
<u>Co-58</u>	<u>3.0E-17</u>	—	Ni-63	4.1E-21			
Co-60	8.3E-17		<u>Se-79</u>	<u>3.5E-20</u>	—		
Ni-63	4.1E-21		Sr-90	2.6E-19			
<u>Zn-65</u>	<u>1.9E-17</u>	—	Y-90	2.3E-18			
<u>Rb-86</u>	<u>4.4E-18</u>	—	Tc-99	1.0E-19			
<u>Sr-89</u>	<u>1.2E-18</u>	—	Ru-106	<u>1.0E-17</u>	<u>子孫核種 Rh-106 を考慮</u>		
Sr-90	2.6E-19		Cd-113m	2.5E-19			
Y-90	2.3E-18		Sb-125	1.2E-17			
<u>Y-91</u>	<u>1.4E-18</u>	—	Te-125m	5.1E-20			

福島第一原子力発電所 特定原子力施設に係る実施計画変更比較表 (参考資料_添付資料 2_添付 I~XIII, 参考 A~G)

変更前			変更後			変更理由
<u>Nb-95</u>	<u>2.4E-17</u>	—	I-129	7.9E-20		測定・評価対象核種の選定に伴う記載の適正化
Tc-99	1.0E-19		Cs-134	4.8E-17		
<u>Ru-103</u>	<u>1.4E-17</u>	—	Cs-137	<u>1.8E-17</u>	子孫核種 Ba-137 を考慮	
Ru-106	<u>8.6E-22</u>		Ce-144	<u>4.7E-18</u>	子孫核種 Pr-144, Pr-144m を考慮	
<u>Rh-103m</u>	<u>6.6E-22</u>	—	Pm-147	4.8E-20		
<u>Rh-106</u>	<u>1.0E-17</u>	—	Sm-151	5.5E-21		
<u>Ag-110m</u>	<u>8.7E-17</u>	—	Eu-154	3.9E-17		
Cd-113m	2.5E-19		Eu-155	9.5E-19		
<u>Cd-115m</u>	<u>2.3E-18</u>	—	<u>U-234</u>	<u>1.9E-21</u>	—	
<u>Sn-119m</u>	<u>1.2E-20</u>	—	<u>U-238</u>	<u>2.6E-18</u>	子孫核種 Th-234, Pa-234m を考慮	
<u>Sn-123</u>	<u>1.3E-18</u>	—	<u>Np-237</u>	<u>5.8E-18</u>	子孫核種 Pa-233 を考慮	
<u>Sn-126</u>	<u>4.8E-17</u>	子孫核種 Sb-126m を考慮	Pu-238	5.3E-22		
<u>Sb-124</u>	<u>6.1E-17</u>	—	Pu-239	1.5E-21		
Sb-125	1.2E-17		Pu-240	5.5E-22		
<u>Te-123m</u>	<u>3.1E-18</u>	—	Pu-241	7.5E-23		
Te-125m	5.1E-20		Am-241	2.2E-19		
<u>Te-127</u>	<u>4.6E-19</u>	—	Cm-243	2.9E-18		
<u>Te-127m</u>	<u>2.9E-20</u>	—	Cm-244	1.0E-21		
<u>Te-129</u>	<u>2.7E-18</u>	—				
<u>Te-129m</u>	<u>1.3E-18</u>	—				
I-129	7.9E-20					
Cs-134	4.8E-17					
<u>Cs-135</u>	<u>8.4E-20</u>	—				
<u>Cs-136</u>	<u>6.6E-17</u>	—				
Cs-137	<u>2.6E-19</u>					
<u>Ba-137m</u>	<u>1.8E-17</u>	—				
<u>Ba-140</u>	<u>8.3E-17</u>	子孫核種 La-140 を考慮				
<u>Ce-141</u>	<u>1.8E-18</u>	—				
Ce-144	<u>4.2E-19</u>					
<u>Pr-144</u>	<u>4.2E-18</u>	—				
<u>Pr-144m</u>	<u>8.7E-20</u>	—				
<u>Pm-146</u>	<u>2.2E-17</u>	—				
Pm-147	4.8E-20					
<u>Pm-148</u>	<u>2.0E-17</u>	—				
<u>Pm-148m</u>	<u>6.0E-17</u>	—				
Sm-151	5.5E-21					
<u>Eu-152</u>	<u>3.6E-17</u>	—				
Eu-154	3.9E-17					
Eu-155	9.5E-19					
<u>Gd-153</u>	<u>1.2E-18</u>	—				
<u>Tb-160</u>	<u>3.5E-17</u>	—				
Pu-238	5.3E-22					
Pu-239	1.5E-21					

変更前			変更後			変更理由																																																																																																
Pu-240	5.5E-22					測定・評価対象核種の選定に伴う記載の適正化																																																																																																
Pu-241	7.5E-23																																																																																																					
Am-241	2.2E-19																																																																																																					
<u>Am-242m</u>	<u>1.2E-18</u>	子孫核種 Am-242 を考慮																																																																																																				
<u>Am-243</u>	<u>4.8E-18</u>	子孫核種 Np-239 を考慮																																																																																																				
<u>Cm-242</u>	<u>5.9E-22</u>	—																																																																																																				
Cm-243	2.9E-18																																																																																																					
Cm-244	1.0E-21																																																																																																					
<p>XI-3. 被ばく評価結果</p> <p>以下の3ケースの外部被ばく線量評価結果について、表 6-1-22 の評価結果と比較したものを表 XI-6 に示す。</p> <p>実測値の核種組成によるソースターム</p> <ul style="list-style-type: none"> i. K4 タンク群 (トリチウム以外の <u>63</u> 核種の告示濃度比総和 <u>0.29</u>) ii. J1-C タンク群 (トリチウム以外の <u>63</u> 核種の告示濃度比総和 <u>0.35</u>) iii. J1-G タンク群 (トリチウム以外の <u>63</u> 核種の告示濃度比総和 <u>0.22</u>) <p><u>いずれの評価においても、廃止措置ハンドブックの換算係数を用いた評価が FGR15 の換算係数を用いた評価よりも大きい結果となった。廃止措置ハンドブックの換算係数による評価では、換算係数が算出されていない核種について、Co-60 など保守的な換算係数を使用したことで、評価結果も保守的な結果となっているもの</u>と考えられる。</p>			<p>XI-3. 被ばく評価結果</p> <p>以下の3ケースの外部被ばく線量評価結果について、表 6-1-22 の評価結果と比較したものを表 XI-6 に示す。</p> <p>実測値の核種組成によるソースターム</p> <ul style="list-style-type: none"> i. K4 タンク群 (トリチウム以外の <u>30</u> 核種の告示濃度比総和 <u>0.28</u>) ii. J1-C タンク群 (トリチウム以外の <u>30</u> 核種の告示濃度比総和 <u>0.23</u>) iii. J1-G タンク群 (トリチウム以外の <u>30</u> 核種の告示濃度比総和 <u>0.12</u>) <p><u>全体として、廃止措置ハンドブックの換算係数による評価と FGR15 の換算係数を用いた評価は同程度の結果となった。測定・評価対象核種選定により、廃止措置ハンドブックに換算係数が示されていない核種が減ったことで、Co-60 など保守的な換算係数の使用が減ったため</u>と考えられる。</p>																																																																																																			
<p>表 XI-6 FGR15 の線量換算係数を使用した外部被ばく線量評価結果との比較</p> <table border="1"> <thead> <tr> <th rowspan="2">ソースターム</th> <th colspan="6">実測値によるソースターム</th> </tr> <tr> <th colspan="2">i. K4 タンク群</th> <th colspan="2">ii. J1-C タンク群</th> <th colspan="2">iii. J1-G タンク群</th> </tr> <tr> <th>線量換算係数</th> <th>廃止措置ハンドブック</th> <th>FGR15</th> <th>廃止措置ハンドブック</th> <th>FGR15</th> <th>廃止措置ハンドブック</th> <th>FGR15</th> </tr> </thead> <tbody> <tr> <td>海水面</td> <td><u>6.5E-09</u></td> <td><u>9.4E-10</u></td> <td><u>1.7E-08</u></td> <td><u>3.5E-10</u></td> <td><u>4.7E-08</u></td> <td><u>8.4E-10</u></td> </tr> <tr> <td>船体</td> <td><u>4.8E-09</u></td> <td><u>1.7E-09</u></td> <td><u>1.2E-08</u></td> <td><u>8.9E-10</u></td> <td><u>3.3E-08</u></td> <td><u>2.1E-09</u></td> </tr> <tr> <td>遊泳中</td> <td><u>4.5E-09</u></td> <td><u>4.6E-10</u></td> <td><u>1.2E-08</u></td> <td><u>1.7E-10</u></td> <td><u>3.2E-08</u></td> <td><u>4.1E-10</u></td> </tr> <tr> <td>海浜砂</td> <td><u>7.8E-06</u></td> <td><u>1.4E-06</u></td> <td><u>2.1E-05</u></td> <td><u>5.7E-07</u></td> <td><u>5.6E-05</u></td> <td><u>1.4E-06</u></td> </tr> </tbody> </table>			ソースターム	実測値によるソースターム						i. K4 タンク群		ii. J1-C タンク群		iii. J1-G タンク群		線量換算係数	廃止措置ハンドブック	FGR15	廃止措置ハンドブック	FGR15	廃止措置ハンドブック	FGR15	海水面	<u>6.5E-09</u>	<u>9.4E-10</u>	<u>1.7E-08</u>	<u>3.5E-10</u>	<u>4.7E-08</u>	<u>8.4E-10</u>	船体	<u>4.8E-09</u>	<u>1.7E-09</u>	<u>1.2E-08</u>	<u>8.9E-10</u>	<u>3.3E-08</u>	<u>2.1E-09</u>	遊泳中	<u>4.5E-09</u>	<u>4.6E-10</u>	<u>1.2E-08</u>	<u>1.7E-10</u>	<u>3.2E-08</u>	<u>4.1E-10</u>	海浜砂	<u>7.8E-06</u>	<u>1.4E-06</u>	<u>2.1E-05</u>	<u>5.7E-07</u>	<u>5.6E-05</u>	<u>1.4E-06</u>	<p>表 XI-6 FGR15 の線量換算係数を使用した外部被ばく線量評価結果との比較</p> <table border="1"> <thead> <tr> <th rowspan="2">ソースターム</th> <th colspan="6">実測値によるソースターム</th> </tr> <tr> <th colspan="2">i. K4 タンク群</th> <th colspan="2">ii. J1-C タンク群</th> <th colspan="2">iii. J1-G タンク群</th> </tr> <tr> <th>線量換算係数</th> <th>廃止措置ハンドブック</th> <th>FGR15</th> <th>廃止措置ハンドブック</th> <th>FGR15</th> <th>廃止措置ハンドブック</th> <th>FGR15</th> </tr> </thead> <tbody> <tr> <td>海水面</td> <td><u>7.6E-10</u></td> <td><u>6.3E-10</u></td> <td><u>2.3E-10</u></td> <td><u>1.3E-10</u></td> <td><u>4.8E-10</u></td> <td><u>2.8E-10</u></td> </tr> <tr> <td>船体</td> <td><u>7.2E-10</u></td> <td><u>1.1E-09</u></td> <td><u>2.2E-10</u></td> <td><u>3.1E-10</u></td> <td><u>4.6E-10</u></td> <td><u>5.5E-10</u></td> </tr> <tr> <td>遊泳中</td> <td><u>5.2E-10</u></td> <td><u>3.1E-10</u></td> <td><u>1.6E-10</u></td> <td><u>6.2E-11</u></td> <td><u>3.2E-10</u></td> <td><u>1.4E-10</u></td> </tr> <tr> <td>海浜砂</td> <td><u>9.1E-07</u></td> <td><u>5.7E-07</u></td> <td><u>2.7E-07</u></td> <td><u>1.2E-07</u></td> <td><u>5.6E-07</u></td> <td><u>2.6E-07</u></td> </tr> </tbody> </table>			ソースターム	実測値によるソースターム						i. K4 タンク群		ii. J1-C タンク群		iii. J1-G タンク群		線量換算係数	廃止措置ハンドブック	FGR15	廃止措置ハンドブック	FGR15	廃止措置ハンドブック	FGR15	海水面	<u>7.6E-10</u>	<u>6.3E-10</u>	<u>2.3E-10</u>	<u>1.3E-10</u>	<u>4.8E-10</u>	<u>2.8E-10</u>	船体	<u>7.2E-10</u>	<u>1.1E-09</u>	<u>2.2E-10</u>	<u>3.1E-10</u>	<u>4.6E-10</u>	<u>5.5E-10</u>	遊泳中	<u>5.2E-10</u>	<u>3.1E-10</u>	<u>1.6E-10</u>	<u>6.2E-11</u>	<u>3.2E-10</u>	<u>1.4E-10</u>	海浜砂	<u>9.1E-07</u>	<u>5.7E-07</u>	<u>2.7E-07</u>	<u>1.2E-07</u>	<u>5.6E-07</u>	<u>2.6E-07</u>	
ソースターム	実測値によるソースターム																																																																																																					
	i. K4 タンク群		ii. J1-C タンク群		iii. J1-G タンク群																																																																																																	
線量換算係数	廃止措置ハンドブック	FGR15	廃止措置ハンドブック	FGR15	廃止措置ハンドブック	FGR15																																																																																																
海水面	<u>6.5E-09</u>	<u>9.4E-10</u>	<u>1.7E-08</u>	<u>3.5E-10</u>	<u>4.7E-08</u>	<u>8.4E-10</u>																																																																																																
船体	<u>4.8E-09</u>	<u>1.7E-09</u>	<u>1.2E-08</u>	<u>8.9E-10</u>	<u>3.3E-08</u>	<u>2.1E-09</u>																																																																																																
遊泳中	<u>4.5E-09</u>	<u>4.6E-10</u>	<u>1.2E-08</u>	<u>1.7E-10</u>	<u>3.2E-08</u>	<u>4.1E-10</u>																																																																																																
海浜砂	<u>7.8E-06</u>	<u>1.4E-06</u>	<u>2.1E-05</u>	<u>5.7E-07</u>	<u>5.6E-05</u>	<u>1.4E-06</u>																																																																																																
ソースターム	実測値によるソースターム																																																																																																					
	i. K4 タンク群		ii. J1-C タンク群		iii. J1-G タンク群																																																																																																	
線量換算係数	廃止措置ハンドブック	FGR15	廃止措置ハンドブック	FGR15	廃止措置ハンドブック	FGR15																																																																																																
海水面	<u>7.6E-10</u>	<u>6.3E-10</u>	<u>2.3E-10</u>	<u>1.3E-10</u>	<u>4.8E-10</u>	<u>2.8E-10</u>																																																																																																
船体	<u>7.2E-10</u>	<u>1.1E-09</u>	<u>2.2E-10</u>	<u>3.1E-10</u>	<u>4.6E-10</u>	<u>5.5E-10</u>																																																																																																
遊泳中	<u>5.2E-10</u>	<u>3.1E-10</u>	<u>1.6E-10</u>	<u>6.2E-11</u>	<u>3.2E-10</u>	<u>1.4E-10</u>																																																																																																
海浜砂	<u>9.1E-07</u>	<u>5.7E-07</u>	<u>2.7E-07</u>	<u>1.2E-07</u>	<u>5.6E-07</u>	<u>2.6E-07</u>																																																																																																
<p>(中略)</p> <p>添付 XII 被ばく評価に使用する海水濃度の評価範囲による影響について</p> <p>(中略)</p> <p>表 XII-2 評価に使用する海水濃度 (実測値 (K4 タンク群) の核種組成によるソースターム)</p>			<p>(中略)</p> <p>添付 XII 被ばく評価に使用する海水濃度の評価範囲による影響について</p> <p>(中略)</p> <p>表 XII-2 評価に使用する海水濃度 (実測値 (K4 タンク群) の核種組成によるソースターム)</p>																																																																																																			

福島第一原子力発電所 特定原子力施設に係る実施計画変更比較表 (参考資料_添付資料 2_添付 I~XIII, 参考 A~G)

変更前						変更後						変更理由
対象核種	年間放出量 (Bq)	評価に使用する海水濃度 (Bq/L)				対象核種	年間放出量 (Bq)	評価に使用する海水濃度 (Bq/L)				
		5km×5km 圏内全層平均	5km×5km 圏内最上層平均	20km×10km 圏内全層平均	20km×10km 圏内最上層平均			5km×5km 圏内全層平均	5km×5km 圏内最上層平均	20km×10km 圏内全層平均	20km×10km 圏内最上層平均	
H-3	2.2E+13	1.7E-01	2.4E-01	4.8E-02	1.1E-01	H-3	2.2E+13	1.7E-01	2.4E-01	4.8E-02	1.1E-01	測定・評価対象核種の選定に伴う記載の適正化
C-14	1.7E+09	1.3E-05	1.9E-05	3.8E-06	8.7E-06	C-14	1.7E+09	1.3E-05	1.9E-05	3.8E-06	8.7E-06	
Mn-54	7.8E+05	6.0E-09	8.5E-09	1.7E-09	3.9E-09	Mn-54	7.8E+05	6.0E-09	8.5E-09	1.7E-09	3.9E-09	
<u>Fe-59</u>	<u>2.0E+06</u>	<u>1.5E-08</u>	<u>2.1E-08</u>	<u>4.3E-09</u>	<u>9.8E-09</u>	Co-60	5.1E+07	3.9E-07	5.6E-07	1.1E-07	2.5E-07	
<u>Co-58</u>	<u>9.3E+05</u>	<u>7.2E-09</u>	<u>1.0E-08</u>	<u>2.0E-09</u>	<u>4.6E-09</u>	Ni-63	2.5E+08	2.0E-06	2.8E-06	5.6E-07	1.3E-06	
Co-60	5.1E+07	3.9E-07	5.6E-07	1.1E-07	2.5E-07	<u>Se-79</u>	<u>1.7E+08</u>	<u>1.3E-06</u>	<u>1.9E-06</u>	<u>3.8E-07</u>	<u>8.7E-07</u>	
Ni-63	2.5E+08	2.0E-06	2.8E-06	5.6E-07	1.3E-06	Sr-90	2.5E+07	2.0E-07	2.8E-07	5.6E-08	1.3E-07	
<u>Zn-65</u>	<u>1.7E+06</u>	<u>1.3E-08</u>	<u>1.9E-08</u>	<u>3.8E-09</u>	<u>8.7E-09</u>	Y-90	2.5E+07	2.0E-07	2.8E-07	5.6E-08	1.3E-07	
<u>Rb-86</u>	<u>2.2E+07</u>	<u>1.7E-07</u>	<u>2.4E-07</u>	<u>4.8E-08</u>	<u>1.1E-07</u>	Tc-99	8.1E+07	6.3E-07	8.8E-07	1.8E-07	4.1E-07	
<u>Sr-89</u>	<u>1.2E+07</u>	<u>8.9E-08</u>	<u>1.3E-07</u>	<u>2.5E-08</u>	<u>5.8E-08</u>	Ru-106	1.9E+08	1.4E-06	2.0E-06	4.0E-07	9.3E-07	
Sr-90	2.5E+07	2.0E-07	2.8E-07	5.6E-08	1.3E-07	Cd-113m	2.1E+06	1.6E-08	2.3E-08	4.5E-09	1.0E-08	
Y-90	2.5E+07	2.0E-07	2.8E-07	5.6E-08	1.3E-07	Sb-125	3.8E+07	3.0E-07	4.2E-07	8.3E-08	1.9E-07	
<u>Y-91</u>	<u>2.5E+08</u>	<u>2.0E-06</u>	<u>2.8E-06</u>	<u>5.6E-07</u>	<u>1.3E-06</u>	Te-125m	3.8E+07	3.0E-07	4.2E-07	8.3E-08	1.9E-07	
<u>Nb-95</u>	<u>1.2E+06</u>	<u>8.9E-09</u>	<u>1.3E-08</u>	<u>2.5E-09</u>	<u>5.8E-09</u>	I-129	2.4E+08	1.9E-06	2.7E-06	5.3E-07	1.2E-06	
Tc-99	8.1E+07	6.3E-07	8.8E-07	1.8E-07	4.1E-07	Cs-134	5.2E+06	4.0E-08	5.7E-08	1.1E-08	2.6E-08	
<u>Ru-103</u>	<u>1.2E+06</u>	<u>8.9E-09</u>	<u>1.3E-08</u>	<u>2.5E-09</u>	<u>5.8E-09</u>	Cs-137	4.9E+07	3.8E-07	5.3E-07	1.1E-07	2.4E-07	
Ru-106	1.9E+08	1.4E-06	2.0E-06	4.0E-07	9.3E-07	Ce-144	7.3E+06	5.6E-08	8.0E-08	1.6E-08	3.6E-08	
<u>Rh-103m</u>	<u>1.2E+06</u>	<u>8.9E-09</u>	<u>1.3E-08</u>	<u>2.5E-09</u>	<u>5.8E-09</u>	Pm-147	2.2E+07	1.7E-07	2.4E-07	4.8E-08	1.1E-07	
<u>Rh-106</u>	<u>1.9E+08</u>	<u>1.4E-06</u>	<u>2.0E-06</u>	<u>4.0E-07</u>	<u>9.3E-07</u>	Sm-151	1.0E+05	8.1E-10	1.1E-09	2.3E-10	5.2E-10	
<u>Ag-110m</u>	<u>6.5E+05</u>	<u>5.0E-09</u>	<u>7.1E-09</u>	<u>1.4E-09</u>	<u>3.2E-09</u>	Eu-154	1.4E+06	1.1E-08	1.5E-08	3.0E-09	6.9E-09	
Cd-113m	2.1E+06	1.6E-08	2.3E-08	4.5E-09	1.0E-08	Eu-155	3.8E+06	3.0E-08	4.2E-08	8.3E-09	1.9E-08	
<u>Cd-115m</u>	<u>7.4E+07</u>	<u>5.7E-07</u>	<u>8.1E-07</u>	<u>1.6E-07</u>	<u>3.7E-07</u>	<u>U-234</u>	<u>7.3E+04</u>	<u>5.6E-10</u>	<u>8.0E-10</u>	<u>1.6E-10</u>	<u>3.6E-10</u>	
<u>Sn-119m</u>	<u>2.0E+07</u>	<u>1.5E-07</u>	<u>2.1E-07</u>	<u>4.3E-08</u>	<u>9.8E-08</u>	<u>U-238</u>	<u>7.3E+04</u>	<u>5.6E-10</u>	<u>8.0E-10</u>	<u>1.6E-10</u>	<u>3.6E-10</u>	
<u>Sn-123</u>	<u>1.4E+08</u>	<u>1.1E-06</u>	<u>1.5E-06</u>	<u>3.0E-07</u>	<u>6.9E-07</u>	<u>Np-237</u>	<u>7.3E+04</u>	<u>5.6E-10</u>	<u>8.0E-10</u>	<u>1.6E-10</u>	<u>3.6E-10</u>	
<u>Sn-126</u>	<u>3.1E+06</u>	<u>2.4E-08</u>	<u>3.4E-08</u>	<u>6.8E-09</u>	<u>1.6E-08</u>	Pu-238	7.3E+04	5.6E-10	8.0E-10	1.6E-10	3.6E-10	
<u>Sb-124</u>	<u>1.1E+06</u>	<u>8.5E-09</u>	<u>1.2E-08</u>	<u>2.4E-09</u>	<u>5.5E-09</u>	Pu-239	7.3E+04	5.6E-10	8.0E-10	1.6E-10	3.6E-10	
Sb-125	3.8E+07	3.0E-07	4.2E-07	8.3E-08	1.9E-07	Pu-240	7.3E+04	5.6E-10	8.0E-10	1.6E-10	3.6E-10	
<u>Te-123m</u>	<u>1.1E+06</u>	<u>8.2E-09</u>	<u>1.2E-08</u>	<u>2.3E-09</u>	<u>5.3E-09</u>	Pu-241	3.2E+06	2.5E-08	3.5E-08	7.1E-09	1.6E-08	
Te-125m	3.8E+07	3.0E-07	4.2E-07	8.3E-08	1.9E-07	Am-241	7.3E+04	5.6E-10	8.0E-10	1.6E-10	3.6E-10	
<u>Te-127</u>	<u>3.7E+07</u>	<u>2.9E-07</u>	<u>4.0E-07</u>	<u>8.1E-08</u>	<u>1.9E-07</u>	Cm-243	7.3E+04	5.6E-10	8.0E-10	1.6E-10	3.6E-10	
<u>Te-127m</u>	<u>3.7E+07</u>	<u>2.9E-07</u>	<u>4.0E-07</u>	<u>8.1E-08</u>	<u>1.9E-07</u>	Cm-244	7.3E+04	5.6E-10	8.0E-10	1.6E-10	3.6E-10	
<u>Te-129</u>	<u>3.7E+07</u>	<u>2.9E-07</u>	<u>4.0E-07</u>	<u>8.1E-08</u>	<u>1.9E-07</u>							
<u>Te-129m</u>	<u>3.7E+07</u>	<u>2.9E-07</u>	<u>4.0E-07</u>	<u>8.1E-08</u>	<u>1.9E-07</u>							
I-129	2.4E+08	1.9E-06	2.7E-06	5.3E-07	1.2E-06							
Cs-134	5.2E+06	4.0E-08	5.7E-08	1.1E-08	2.6E-08							
<u>Cs-135</u>	<u>2.9E+02</u>	<u>2.2E-12</u>	<u>3.2E-12</u>	<u>6.3E-13</u>	<u>1.4E-12</u>							
<u>Cs-136</u>	<u>3.5E+06</u>	<u>2.7E-08</u>	<u>3.8E-08</u>	<u>7.6E-09</u>	<u>1.7E-08</u>							
Cs-137	4.9E+07	3.8E-07	5.3E-07	1.1E-07	2.4E-07							
<u>Ba-137m</u>	<u>4.9E+07</u>	<u>3.8E-07</u>	<u>5.3E-07</u>	<u>1.1E-07</u>	<u>2.4E-07</u>							
<u>Ba-140</u>	<u>1.1E+07</u>	<u>8.5E-08</u>	<u>1.2E-07</u>	<u>2.4E-08</u>	<u>5.5E-08</u>							
						対象とする被ばく評価	漁網から海産物摂取	海水面から船体から	漁網から海産物摂取	海水面から船体から		

変更前						変更後						変更理由
<u>Ce-141</u>	<u>2.9E+06</u>	<u>2.2E-08</u>	<u>3.2E-08</u>	<u>6.3E-09</u>	<u>1.4E-08</u>							測定・評価対象核種の選定に伴う記載の適正化
Ce-144	7.3E+06	5.6E-08	8.0E-08	1.6E-08	3.6E-08							
<u>Pr-144</u>	<u>7.3E+06</u>	<u>5.6E-08</u>	<u>8.0E-08</u>	<u>1.6E-08</u>	<u>3.6E-08</u>							
<u>Pr-144m</u>	<u>7.3E+06</u>	<u>5.6E-08</u>	<u>8.0E-08</u>	<u>1.6E-08</u>	<u>3.6E-08</u>							
<u>Pm-146</u>	<u>1.1E+07</u>	<u>8.8E-08</u>	<u>1.2E-07</u>	<u>2.5E-08</u>	<u>5.7E-08</u>							
Pm-147	2.2E+07	1.7E-07	2.4E-07	4.8E-08	1.1E-07							
<u>Pm-148</u>	<u>5.8E+07</u>	<u>4.5E-07</u>	<u>6.3E-07</u>	<u>1.3E-07</u>	<u>2.9E-07</u>							
<u>Pm-148m</u>	<u>9.7E+05</u>	<u>7.5E-09</u>	<u>1.1E-08</u>	<u>2.1E-09</u>	<u>4.9E-09</u>							
Sm-151	1.0E+05	8.1E-10	1.1E-09	2.3E-10	5.2E-10							
<u>Eu-152</u>	<u>3.2E+06</u>	<u>2.5E-08</u>	<u>3.5E-08</u>	<u>7.1E-09</u>	<u>1.6E-08</u>							
Eu-154	1.4E+06	1.1E-08	1.5E-08	3.0E-09	6.9E-09							
Eu-155	3.8E+06	3.0E-08	4.2E-08	8.3E-09	1.9E-08							
<u>Gd-153</u>	<u>3.7E+06</u>	<u>2.9E-08</u>	<u>4.0E-08</u>	<u>8.1E-09</u>	<u>1.9E-08</u>							
<u>Tb-160</u>	<u>3.2E+06</u>	<u>2.5E-08</u>	<u>3.5E-08</u>	<u>7.1E-09</u>	<u>1.6E-08</u>							
Pu-238	7.3E+04	5.6E-10	8.0E-10	1.6E-10	3.6E-10							
Pu-239	7.3E+04	5.6E-10	8.0E-10	1.6E-10	3.6E-10							
Pu-240	7.3E+04	5.6E-10	8.0E-10	1.6E-10	3.6E-10							
Pu-241	3.2E+06	2.5E-08	3.5E-08	7.1E-09	1.6E-08							
Am-241	7.3E+04	5.6E-10	8.0E-10	1.6E-10	3.6E-10							
<u>Am-242m</u>	<u>4.5E+03</u>	<u>3.5E-11</u>	<u>4.9E-11</u>	<u>9.9E-12</u>	<u>2.3E-11</u>							
<u>Am-243</u>	<u>7.3E+04</u>	<u>5.6E-10</u>	<u>8.0E-10</u>	<u>1.6E-10</u>	<u>3.6E-10</u>							
<u>Cm-242</u>	<u>7.3E+04</u>	<u>5.6E-10</u>	<u>8.0E-10</u>	<u>1.6E-10</u>	<u>3.6E-10</u>							
Cm-243	7.3E+04	5.6E-10	8.0E-10	1.6E-10	3.6E-10							
Cm-244	7.3E+04	5.6E-10	8.0E-10	1.6E-10	3.6E-10							
対象とする 被ばく評価		漁網から 海産物摂取	海水面から 船体から	漁網から 海産物摂取	海水面から 船体から							

表 XII-3 評価に使用する海水濃度
(実測値 (J1-C タンク群) の核種組成によるソースターム)

対象核種	年間放出量 (Bq)	評価に使用する海水濃度 (Bq/L)			
		5km×5km 圏内全層平均	5km×5km 圏内最上層平均	20km×10km 圏内全層平均	20km×10km 圏内最上層平均
H-3	2.2E+13	1.7E-01	2.4E-01	4.8E-02	1.1E-01
C-14	4.8E+08	3.7E-06	5.3E-06	1.1E-06	2.4E-06
Mn-54	1.0E+06	7.9E-09	1.1E-08	2.2E-09	5.1E-09
<u>Fe-59</u>	<u>2.3E+06</u>	<u>1.8E-08</u>	<u>2.5E-08</u>	<u>5.1E-09</u>	<u>1.2E-08</u>
<u>Co-58</u>	<u>1.1E+06</u>	<u>8.5E-09</u>	<u>1.2E-08</u>	<u>2.4E-09</u>	<u>5.5E-09</u>
Co-60	8.9E+06	6.8E-08	9.7E-08	1.9E-08	4.4E-08
Ni-63	2.3E+08	1.8E-06	2.5E-06	5.0E-07	1.1E-06
<u>Zn-65</u>	<u>2.5E+06</u>	<u>1.9E-08</u>	<u>2.8E-08</u>	<u>5.5E-09</u>	<u>1.3E-08</u>
<u>Rb-86</u>	<u>1.3E+07</u>	<u>1.0E-07</u>	<u>1.5E-07</u>	<u>2.9E-08</u>	<u>6.7E-08</u>
<u>Sr-89</u>	<u>1.4E+06</u>	<u>1.1E-08</u>	<u>1.6E-08</u>	<u>3.2E-09</u>	<u>7.2E-09</u>
Sr-90	9.7E+05	7.5E-09	1.1E-08	2.1E-09	4.8E-09

表 XII-3 評価に使用する海水濃度
(実測値 (J1-C タンク群) の核種組成によるソースターム)

対象核種	年間放出量 (Bq)	評価に使用する海水濃度 (Bq/L)			
		5km×5km 圏内全層平均	5km×5km 圏内最上層平均	20km×10km 圏内全層平均	20km×10km 圏内最上層平均
H-3	2.2E+13	1.7E-01	2.4E-01	4.8E-02	1.1E-01
C-14	4.8E+08	3.7E-06	5.3E-06	1.1E-06	2.4E-06
Mn-54	1.0E+06	7.9E-09	1.1E-08	2.2E-09	5.1E-09
Co-60	8.9E+06	6.8E-08	9.7E-08	1.9E-08	4.4E-08
Ni-63	2.3E+08	1.8E-06	2.5E-06	5.0E-07	1.1E-06
<u>Se-79</u>	<u>4.0E+07</u>	<u>3.1E-07</u>	<u>4.4E-07</u>	<u>8.8E-08</u>	<u>2.0E-07</u>
Sr-90	9.7E+05	7.5E-09	1.1E-08	2.1E-09	4.8E-09
Y-90	9.7E+05	7.5E-09	1.1E-08	2.1E-09	4.8E-09
Tc-99	3.2E+07	2.5E-07	3.5E-07	7.0E-08	1.6E-07
Ru-106	3.8E+07	2.9E-07	4.1E-07	8.2E-08	1.9E-07

福島第一原子力発電所 特定原子力施設に係る実施計画変更比較表 (参考資料_添付資料 2_添付 I~XIII, 参考 A~G)

変更前						変更後						変更理由
Y-90	9.7E+05	7.5E-09	1.1E-08	2.1E-09	4.8E-09	Cd-113m	2.3E+06	1.8E-08	2.5E-08	5.0E-09	1.1E-08	測定・評価対象核種の選定に伴う記載の適正化
<u>Y-91</u>	<u>4.6E+08</u>	<u>3.5E-06</u>	<u>5.0E-06</u>	<u>1.0E-06</u>	<u>2.3E-06</u>	Sb-125	6.2E+06	4.8E-08	6.7E-08	1.3E-08	3.1E-08	
<u>Nb-95</u>	<u>1.3E+06</u>	<u>1.0E-08</u>	<u>1.5E-08</u>	<u>2.9E-09</u>	<u>6.7E-09</u>	Te-125m	6.2E+06	4.8E-08	6.7E-08	1.3E-08	3.1E-08	
Tc-99	3.2E+07	2.5E-07	3.5E-07	7.0E-08	1.6E-07	I-129	3.2E+07	2.5E-07	3.5E-07	7.0E-08	1.6E-07	
<u>Ru-103</u>	<u>1.4E+06</u>	<u>1.1E-08</u>	<u>1.6E-08</u>	<u>3.1E-09</u>	<u>7.1E-09</u>	Cs-134	2.0E+06	1.6E-08	2.2E-08	4.4E-09	1.0E-08	
Ru-106	3.8E+07	2.9E-07	4.1E-07	8.2E-08	1.9E-07	Cs-137	5.1E+06	3.9E-08	5.6E-08	1.1E-08	2.5E-08	
<u>Rh-103m</u>	<u>1.4E+06</u>	<u>1.1E-08</u>	<u>1.6E-08</u>	<u>3.1E-09</u>	<u>7.1E-09</u>	Ce-144	1.5E+07	1.2E-07	1.7E-07	3.3E-08	7.6E-08	
<u>Rh-106</u>	<u>3.8E+07</u>	<u>2.9E-07</u>	<u>4.1E-07</u>	<u>8.2E-08</u>	<u>1.9E-07</u>	Pm-147	2.1E+07	1.7E-07	2.3E-07	4.7E-08	1.1E-07	
<u>Ag-110m</u>	<u>1.2E+06</u>	<u>8.9E-09</u>	<u>1.3E-08</u>	<u>2.5E-09</u>	<u>5.8E-09</u>	Sm-151	3.0E+05	2.3E-09	3.2E-09	6.4E-10	1.5E-09	
Cd-113m	2.3E+06	1.8E-08	2.5E-08	5.0E-09	1.1E-08	Eu-154	3.0E+06	2.3E-08	3.2E-08	6.4E-09	1.5E-08	
<u>Cd-115m</u>	<u>7.2E+07</u>	<u>5.6E-07</u>	<u>7.9E-07</u>	<u>1.6E-07</u>	<u>3.6E-07</u>	Eu-155	9.1E+06	7.0E-08	1.0E-07	2.0E-08	4.6E-08	
<u>Sn-119m</u>	<u>1.1E+09</u>	<u>8.7E-06</u>	<u>1.2E-05</u>	<u>2.5E-06</u>	<u>5.6E-06</u>	<u>U-234</u>	<u>8.9E+05</u>	<u>6.8E-09</u>	<u>9.7E-09</u>	<u>1.9E-09</u>	<u>4.4E-09</u>	
<u>Sn-123</u>	<u>1.8E+08</u>	<u>1.4E-06</u>	<u>1.9E-06</u>	<u>3.9E-07</u>	<u>8.9E-07</u>	<u>U-238</u>	<u>8.9E+05</u>	<u>6.8E-09</u>	<u>9.7E-09</u>	<u>1.9E-09</u>	<u>4.4E-09</u>	
<u>Sn-126</u>	<u>7.8E+06</u>	<u>6.0E-08</u>	<u>8.5E-08</u>	<u>1.7E-08</u>	<u>3.9E-08</u>	<u>Np-237</u>	<u>8.9E+05</u>	<u>6.8E-09</u>	<u>9.7E-09</u>	<u>1.9E-09</u>	<u>4.4E-09</u>	
<u>Sb-124</u>	<u>2.6E+06</u>	<u>2.0E-08</u>	<u>2.8E-08</u>	<u>5.7E-09</u>	<u>1.3E-08</u>	Pu-238	8.9E+05	6.8E-09	9.7E-09	1.9E-09	4.4E-09	
Sb-125	6.2E+06	4.8E-08	6.7E-08	1.3E-08	3.1E-08	Pu-239	8.9E+05	6.8E-09	9.7E-09	1.9E-09	4.4E-09	
<u>Te-123m</u>	<u>2.5E+06</u>	<u>1.9E-08</u>	<u>2.7E-08</u>	<u>5.4E-09</u>	<u>1.2E-08</u>	Pu-240	8.9E+05	6.8E-09	9.7E-09	1.9E-09	4.4E-09	
Te-125m	6.2E+06	4.8E-08	6.7E-08	1.3E-08	3.1E-08	Pu-241	3.2E+07	2.5E-07	3.5E-07	7.0E-08	1.6E-07	
<u>Te-127</u>	<u>1.3E+08</u>	<u>9.7E-07</u>	<u>1.4E-06</u>	<u>2.8E-07</u>	<u>6.3E-07</u>	Am-241	8.9E+05	6.8E-09	9.7E-09	1.9E-09	4.4E-09	
<u>Te-127m</u>	<u>1.3E+08</u>	<u>1.0E-06</u>	<u>1.4E-06</u>	<u>2.9E-07</u>	<u>6.6E-07</u>	Cm-243	8.9E+05	6.8E-09	9.7E-09	1.9E-09	4.4E-09	
<u>Te-129</u>	<u>3.8E+07</u>	<u>2.9E-07</u>	<u>4.1E-07</u>	<u>8.2E-08</u>	<u>1.9E-07</u>	Cm-244	8.9E+05	6.8E-09	9.7E-09	1.9E-09	4.4E-09	
<u>Te-129m</u>	<u>3.8E+07</u>	<u>2.9E-07</u>	<u>4.1E-07</u>	<u>8.2E-08</u>	<u>1.9E-07</u>	対象とする 被ばく評価	漁網から 海産物摂取	海水面から 船体から	漁網から 海産物摂取	海水面から 船体から		
I-129	3.2E+07	2.5E-07	3.5E-07	7.0E-08	1.6E-07							
Cs-134	2.0E+06	1.6E-08	2.2E-08	4.4E-09	1.0E-08							
<u>Cs-135</u>	<u>3.2E+01</u>	<u>2.5E-13</u>	<u>3.5E-13</u>	<u>7.0E-14</u>	<u>1.6E-13</u>							
<u>Cs-136</u>	<u>1.3E+06</u>	<u>9.7E-09</u>	<u>1.4E-08</u>	<u>2.8E-09</u>	<u>6.3E-09</u>							
Cs-137	5.1E+06	3.9E-08	5.6E-08	1.1E-08	2.5E-08							
<u>Ba-137m</u>	<u>5.1E+06</u>	<u>3.9E-08</u>	<u>5.6E-08</u>	<u>1.1E-08</u>	<u>2.5E-08</u>							
<u>Ba-140</u>	<u>5.4E+06</u>	<u>4.1E-08</u>	<u>5.9E-08</u>	<u>1.2E-08</u>	<u>2.7E-08</u>							
<u>Ce-141</u>	<u>7.0E+06</u>	<u>5.4E-08</u>	<u>7.6E-08</u>	<u>1.5E-08</u>	<u>3.5E-08</u>							
Ce-144	1.5E+07	1.2E-07	1.7E-07	3.3E-08	7.6E-08							
<u>Pr-144</u>	<u>1.5E+07</u>	<u>1.2E-07</u>	<u>1.7E-07</u>	<u>3.3E-08</u>	<u>7.6E-08</u>							
<u>Pr-144m</u>	<u>1.5E+07</u>	<u>1.2E-07</u>	<u>1.7E-07</u>	<u>3.3E-08</u>	<u>7.6E-08</u>							
<u>Pm-146</u>	<u>1.8E+06</u>	<u>1.4E-08</u>	<u>2.0E-08</u>	<u>3.9E-09</u>	<u>9.0E-09</u>							
Pm-147	2.1E+07	1.7E-07	2.3E-07	4.7E-08	1.1E-07							
<u>Pm-148</u>	<u>6.2E+06</u>	<u>4.8E-08</u>	<u>6.7E-08</u>	<u>1.3E-08</u>	<u>3.1E-08</u>							
<u>Pm-148m</u>	<u>1.3E+06</u>	<u>1.0E-08</u>	<u>1.4E-08</u>	<u>2.8E-09</u>	<u>6.4E-09</u>							
Sm-151	3.0E+05	2.3E-09	3.2E-09	6.4E-10	1.5E-09							
<u>Eu-152</u>	<u>7.5E+06</u>	<u>5.8E-08</u>	<u>8.2E-08</u>	<u>1.6E-08</u>	<u>3.8E-08</u>							
Eu-154	3.0E+06	2.3E-08	3.2E-08	6.4E-09	1.5E-08							
Eu-155	9.1E+06	7.0E-08	1.0E-07	2.0E-08	4.6E-08							
<u>Gd-153</u>	<u>7.0E+06</u>	<u>5.4E-08</u>	<u>7.6E-08</u>	<u>1.5E-08</u>	<u>3.5E-08</u>							
<u>Tb-160</u>	<u>3.8E+06</u>	<u>2.9E-08</u>	<u>4.1E-08</u>	<u>8.2E-09</u>	<u>1.9E-08</u>							

変更前

Pu-238	8.9E+05	6.8E-09	9.7E-09	1.9E-09	4.4E-09
Pu-239	8.9E+05	6.8E-09	9.7E-09	1.9E-09	4.4E-09
Pu-240	8.9E+05	6.8E-09	9.7E-09	1.9E-09	4.4E-09
Pu-241	3.2E+07	2.5E-07	3.5E-07	7.0E-08	1.6E-07
Am-241	8.9E+05	6.8E-09	9.7E-09	1.9E-09	4.4E-09
<u>Am-242m</u>	<u>1.6E+04</u>	<u>1.2E-10</u>	<u>1.7E-10</u>	<u>3.5E-11</u>	<u>7.9E-11</u>
<u>Am-243</u>	<u>8.9E+05</u>	<u>6.8E-09</u>	<u>9.7E-09</u>	<u>1.9E-09</u>	<u>4.4E-09</u>
<u>Cm-242</u>	<u>8.9E+05</u>	<u>6.8E-09</u>	<u>9.7E-09</u>	<u>1.9E-09</u>	<u>4.4E-09</u>
Cm-243	8.9E+05	6.8E-09	9.7E-09	1.9E-09	4.4E-09
Cm-244	8.9E+05	6.8E-09	9.7E-09	1.9E-09	4.4E-09
対象とする被ばく評価	漁網から海産物摂取	海水面から船体から	漁網から海産物摂取	海水面から船体から	

表 XII-4 評価に使用する海水濃度 (実測値 (J1-G タンク群) の核種組成によるソースターム)

対象核種	年間放出量 (Bq)	評価に使用する海水濃度 (Bq/L)			
		5km×5km 圏内全層平均	5km×5km 圏内最上層平均	20km×10km 圏内全層平均	20km×10km 圏内最上層平均
H-3	2.2E+13	1.7E-01	2.4E-01	4.8E-02	1.1E-01
C-14	1.3E+09	1.0E-05	1.4E-05	2.8E-06	6.5E-06
Mn-54	3.1E+06	2.4E-08	3.4E-08	6.8E-09	1.5E-08
<u>Fe-59</u>	<u>5.9E+06</u>	<u>4.5E-08</u>	<u>6.4E-08</u>	<u>1.3E-08</u>	<u>2.9E-08</u>
<u>Co-58</u>	<u>3.0E+06</u>	<u>2.3E-08</u>	<u>3.3E-08</u>	<u>6.6E-09</u>	<u>1.5E-08</u>
Co-60	1.9E+07	1.4E-07	2.0E-07	4.1E-08	9.4E-08
Ni-63	7.2E+08	5.5E-06	7.8E-06	1.6E-06	3.6E-06
<u>Zn-65</u>	<u>6.5E+06</u>	<u>5.0E-08</u>	<u>7.1E-08</u>	<u>1.4E-08</u>	<u>3.3E-08</u>
<u>Rb-86</u>	<u>3.8E+07</u>	<u>3.0E-07</u>	<u>4.2E-07</u>	<u>8.4E-08</u>	<u>1.9E-07</u>
<u>Sr-89</u>	<u>3.7E+06</u>	<u>2.8E-08</u>	<u>4.0E-08</u>	<u>8.0E-09</u>	<u>1.8E-08</u>
Sr-90	2.6E+06	2.0E-08	2.8E-08	5.7E-09	1.3E-08
Y-90	2.6E+06	2.0E-08	2.8E-08	5.7E-09	1.3E-08
<u>Y-91</u>	<u>9.8E+08</u>	<u>7.6E-06</u>	<u>1.1E-05</u>	<u>2.1E-06</u>	<u>4.9E-06</u>
<u>Nb-95</u>	<u>3.8E+06</u>	<u>3.0E-08</u>	<u>4.2E-08</u>	<u>8.4E-09</u>	<u>1.9E-08</u>
Tc-99	1.1E+08	8.2E-07	1.2E-06	2.3E-07	5.3E-07
<u>Ru-103</u>	<u>4.2E+06</u>	<u>3.2E-08</u>	<u>4.5E-08</u>	<u>9.1E-09</u>	<u>2.1E-08</u>
Ru-106	3.9E+07	3.0E-07	4.3E-07	8.5E-08	2.0E-07
<u>Rh-103m</u>	<u>4.2E+06</u>	<u>3.2E-08</u>	<u>4.5E-08</u>	<u>9.1E-09</u>	<u>2.1E-08</u>
<u>Rh-106</u>	<u>3.9E+07</u>	<u>3.0E-07</u>	<u>4.3E-07</u>	<u>8.5E-08</u>	<u>2.0E-07</u>
<u>Ag-110m</u>	<u>3.3E+06</u>	<u>2.5E-08</u>	<u>3.6E-08</u>	<u>7.1E-09</u>	<u>1.6E-08</u>
Cd-113m	7.0E+06	5.4E-08	7.6E-08	1.5E-08	3.5E-08
<u>Cd-115m</u>	<u>1.9E+08</u>	<u>1.4E-06</u>	<u>2.0E-06</u>	<u>4.1E-07</u>	<u>9.4E-07</u>
<u>Sn-119m</u>	<u>3.3E+09</u>	<u>2.5E-05</u>	<u>3.6E-05</u>	<u>7.1E-06</u>	<u>1.6E-05</u>
<u>Sn-123</u>	<u>5.1E+08</u>	<u>4.0E-06</u>	<u>5.6E-06</u>	<u>1.1E-06</u>	<u>2.6E-06</u>
<u>Sn-126</u>	<u>1.2E+07</u>	<u>9.4E-08</u>	<u>1.3E-07</u>	<u>2.7E-08</u>	<u>6.1E-08</u>

変更後

対象核種	年間放出量 (Bq)	評価に使用する海水濃度 (Bq/L)			
		5km×5km 圏内全層平均	5km×5km 圏内最上層平均	20km×10km 圏内全層平均	20km×10km 圏内最上層平均
H-3	2.2E+13	1.7E-01	2.4E-01	4.8E-02	1.1E-01
C-14	1.3E+09	1.0E-05	1.4E-05	2.8E-06	6.5E-06
Mn-54	3.1E+06	2.4E-08	3.4E-08	6.8E-09	1.5E-08
Co-60	1.9E+07	1.4E-07	2.0E-07	4.1E-08	9.4E-08
Ni-63	7.2E+08	5.5E-06	7.8E-06	1.6E-06	3.6E-06
<u>Se-79</u>	<u>1.2E+08</u>	<u>9.4E-07</u>	<u>1.3E-06</u>	<u>2.7E-07</u>	<u>6.1E-07</u>
Sr-90	2.6E+06	2.0E-08	2.8E-08	5.7E-09	1.3E-08
Y-90	2.6E+06	2.0E-08	2.8E-08	5.7E-09	1.3E-08
Tc-99	1.1E+08	8.2E-07	1.2E-06	2.3E-07	5.3E-07
Ru-106	3.9E+07	3.0E-07	4.3E-07	8.5E-08	2.0E-07
Cd-113m	7.0E+06	5.4E-08	7.6E-08	1.5E-08	3.5E-08
Sb-125	1.1E+07	8.8E-08	1.2E-07	2.5E-08	5.7E-08
Te-125m	1.1E+07	8.8E-08	1.2E-07	2.5E-08	5.7E-08
I-129	2.7E+07	2.1E-07	2.9E-07	5.9E-08	1.3E-07
Cs-134	5.5E+06	4.2E-08	6.0E-08	1.2E-08	2.7E-08
Cs-137	2.7E+07	2.1E-07	2.9E-07	5.9E-08	1.3E-07
Ce-144	4.5E+07	3.5E-07	4.9E-07	9.8E-08	2.2E-07
Pm-147	5.9E+07	4.5E-07	6.4E-07	1.3E-07	2.9E-07
Sm-151	8.1E+05	6.3E-09	8.9E-09	1.8E-09	4.1E-09
Eu-154	8.1E+06	6.3E-08	8.9E-08	1.8E-08	4.1E-08
Eu-155	1.5E+07	1.1E-07	1.6E-07	3.2E-08	7.3E-08
<u>U-234</u>	<u>2.3E+06</u>	<u>1.8E-08</u>	<u>2.5E-08</u>	<u>5.0E-09</u>	<u>1.1E-08</u>
<u>U-238</u>	<u>2.3E+06</u>	<u>1.8E-08</u>	<u>2.5E-08</u>	<u>5.0E-09</u>	<u>1.1E-08</u>
<u>Np-237</u>	<u>2.3E+06</u>	<u>1.8E-08</u>	<u>2.5E-08</u>	<u>5.0E-09</u>	<u>1.1E-08</u>
Pu-238	2.3E+06	1.8E-08	2.5E-08	5.0E-09	1.1E-08

表 XII-4 評価に使用する海水濃度 (実測値 (J1-G タンク群) の核種組成によるソースターム)

測定・評価対象核種の選定に伴う記載の適正化

福島第一原子力発電所 特定原子力施設に係る実施計画変更比較表 (参考資料_添付資料 2_添付 I~XIII, 参考 A~G)

変更前						変更後						変更理由
<u>Sb-124</u>	<u>6.8E+06</u>	<u>5.3E-08</u>	<u>7.5E-08</u>	<u>1.5E-08</u>	<u>3.4E-08</u>	Pu-239	2.3E+06	1.8E-08	2.5E-08	5.0E-09	1.1E-08	測定・評価対象核種の選定に伴う記載の適正化
Sb-125	1.1E+07	8.8E-08	1.2E-07	2.5E-08	5.7E-08	Pu-240	2.3E+06	1.8E-08	2.5E-08	5.0E-09	1.1E-08	
<u>Te-123m</u>	<u>5.5E+06</u>	<u>4.2E-08</u>	<u>6.0E-08</u>	<u>1.2E-08</u>	<u>2.7E-08</u>	Pu-241	8.1E+07	6.3E-07	8.9E-07	1.8E-07	4.1E-07	
Te-125m	1.1E+07	8.8E-08	1.2E-07	2.5E-08	5.7E-08	Am-241	2.3E+06	1.8E-08	2.5E-08	5.0E-09	1.1E-08	
<u>Te-127</u>	<u>3.5E+08</u>	<u>2.7E-06</u>	<u>3.8E-06</u>	<u>7.6E-07</u>	<u>1.8E-06</u>	Cm-243	2.3E+06	1.8E-08	2.5E-08	5.0E-09	1.1E-08	
<u>Te-127m</u>	<u>3.7E+08</u>	<u>2.8E-06</u>	<u>4.0E-06</u>	<u>8.0E-07</u>	<u>1.8E-06</u>	Cm-244	2.3E+06	1.8E-08	2.5E-08	5.0E-09	1.1E-08	
<u>Te-129</u>	<u>9.8E+07</u>	<u>7.6E-07</u>	<u>1.1E-06</u>	<u>2.1E-07</u>	<u>4.9E-07</u>	対象とする 被ばく評価	漁網から 海産物摂取	海水面から 船体から	漁網から 海産物摂取	海水面から 船体から		
<u>Te-129m</u>	<u>9.8E+07</u>	<u>7.6E-07</u>	<u>1.1E-06</u>	<u>2.1E-07</u>	<u>4.9E-07</u>							
I-129	2.7E+07	2.1E-07	2.9E-07	5.9E-08	1.3E-07							
Cs-134	5.5E+06	4.2E-08	6.0E-08	1.2E-08	2.7E-08							
<u>Cs-135</u>	<u>1.7E+02</u>	<u>1.3E-12</u>	<u>1.9E-12</u>	<u>3.7E-13</u>	<u>8.6E-13</u>							
<u>Cs-136</u>	<u>2.9E+06</u>	<u>2.3E-08</u>	<u>3.2E-08</u>	<u>6.4E-09</u>	<u>1.5E-08</u>							
Cs-137	2.7E+07	2.1E-07	2.9E-07	5.9E-08	1.3E-07							
<u>Ba-137m</u>	<u>2.7E+07</u>	<u>2.1E-07</u>	<u>2.9E-07</u>	<u>5.9E-08</u>	<u>1.3E-07</u>							
<u>Ba-140</u>	<u>1.4E+07</u>	<u>1.1E-07</u>	<u>1.5E-07</u>	<u>3.0E-08</u>	<u>6.9E-08</u>							
<u>Ce-141</u>	<u>9.8E+06</u>	<u>7.6E-08</u>	<u>1.1E-07</u>	<u>2.1E-08</u>	<u>4.9E-08</u>							
Ce-144	4.5E+07	3.5E-07	4.9E-07	9.8E-08	2.2E-07							
<u>Pr-144</u>	<u>4.5E+07</u>	<u>3.5E-07</u>	<u>4.9E-07</u>	<u>9.8E-08</u>	<u>2.2E-07</u>							
<u>Pr-144m</u>	<u>4.5E+07</u>	<u>3.5E-07</u>	<u>4.9E-07</u>	<u>9.8E-08</u>	<u>2.2E-07</u>							
<u>Pm-146</u>	<u>5.1E+06</u>	<u>4.0E-08</u>	<u>5.6E-08</u>	<u>1.1E-08</u>	<u>2.6E-08</u>							
Pm-147	5.9E+07	4.5E-07	6.4E-07	1.3E-07	2.9E-07							
<u>Pm-148</u>	<u>3.7E+07</u>	<u>2.8E-07</u>	<u>4.0E-07</u>	<u>8.0E-08</u>	<u>1.8E-07</u>							
<u>Pm-148m</u>	<u>3.3E+06</u>	<u>2.6E-08</u>	<u>3.6E-08</u>	<u>7.3E-09</u>	<u>1.7E-08</u>							
Sm-151	8.1E+05	6.3E-09	8.9E-09	1.8E-09	4.1E-09							
<u>Eu-152</u>	<u>1.5E+07</u>	<u>1.2E-07</u>	<u>1.7E-07</u>	<u>3.4E-08</u>	<u>7.7E-08</u>							
Eu-154	8.1E+06	6.3E-08	8.9E-08	1.8E-08	4.1E-08							
Eu-155	1.5E+07	1.1E-07	1.6E-07	3.2E-08	7.3E-08							
<u>Gd-153</u>	<u>1.5E+07</u>	<u>1.2E-07</u>	<u>1.7E-07</u>	<u>3.4E-08</u>	<u>7.7E-08</u>							
<u>Tb-160</u>	<u>1.1E+07</u>	<u>8.8E-08</u>	<u>1.2E-07</u>	<u>2.5E-08</u>	<u>5.7E-08</u>							
Pu-238	2.3E+06	1.8E-08	2.5E-08	5.0E-09	1.1E-08							
Pu-239	2.3E+06	1.8E-08	2.5E-08	5.0E-09	1.1E-08							
Pu-240	2.3E+06	1.8E-08	2.5E-08	5.0E-09	1.1E-08							
Pu-241	8.1E+07	6.3E-07	8.9E-07	1.8E-07	4.1E-07							
Am-241	2.3E+06	1.8E-08	2.5E-08	5.0E-09	1.1E-08							
<u>Am-242m</u>	<u>4.2E+04</u>	<u>3.2E-10</u>	<u>4.5E-10</u>	<u>9.1E-11</u>	<u>2.1E-10</u>							
<u>Am-243</u>	<u>2.3E+06</u>	<u>1.8E-08</u>	<u>2.5E-08</u>	<u>5.0E-09</u>	<u>1.1E-08</u>							
<u>Cm-242</u>	<u>2.3E+06</u>	<u>1.8E-08</u>	<u>2.5E-08</u>	<u>5.0E-09</u>	<u>1.1E-08</u>							
Cm-243	2.3E+06	1.8E-08	2.5E-08	5.0E-09	1.1E-08							
Cm-244	2.3E+06	1.8E-08	2.5E-08	5.0E-09	1.1E-08							
対象とする 被ばく評価		漁網から 海産物摂取	海水面から 船体から	漁網から 海産物摂取	海水面から 船体から							

XII-2 評価結果

XII-2 評価結果

評価結果を表 XII-5~10 に示す。評価対象範囲を 10km×10km とした場合の評価結果 0.000002 (2E-

変更前	変更後	変更理由																																																																																																																																																																																																										
<p>評価結果を表 XII-5~10 に示す。評価対象範囲を 10km×10km とした場合の評価結果 <u>0.00003 (3E-05) ~0.0004 (4E-04)</u> mSv/年に対し、5km×5km とした場合、<u>0.00006 (6E-05) ~0.001 (1E-03)</u> mSv/年と、2 倍~3 倍の値となった。</p> <p>さらに、評価対象範囲を 20km×10km とした場合、<u>0.00002 (2E-05) ~0.0003 (3E-04)</u> mSv/年と、10km×10km の場合 <u>に比べてわずかに低下した。</u></p> <p>いずれの場合も一般公衆の線量限度 1mSv/年はもとより、線量拘束値に相当する国内の原子力発電所に対する線量目標値 0.05mSv/年も大きく下回る結果は変わらなかった。</p> <p>また、実効線量係数が大きく、内部被ばくの評価値が高くなる乳児においても、海産物摂取による内部被ばくの評価結果は、評価対象範囲を 10km×10km とした場合の <u>0.000029 (2.9E-05) ~0.00071 (7.1E-04)</u> mSv/年に対し、5km×5km とした場合、<u>0.000087 (8.7E-05) ~0.0022 (2.2E-03)</u> mSv/年と、<u>3 倍前後</u>の値となった。</p> <p>さらに、評価対象範囲を 20km×10km とした場合は、<u>0.000025 (2.5E-05) ~0.00061 (6.1E-04)</u> mSv/年と、10km×10km の場合に比べて低下した。</p> <p>表 XII-5 人に関する被ばく評価結果 (実測値 (K4 タンク群) によるソースターム)</p> <table border="1" data-bbox="213 688 1172 1659"> <thead> <tr> <th rowspan="2">評価ケース</th> <th rowspan="2">濃度の評価範囲</th> <th colspan="2">10km×10km</th> <th colspan="2">5km×5km</th> <th colspan="2">20km×10km</th> </tr> <tr> <th>平均的</th> <th>多い</th> <th>平均的</th> <th>多い</th> <th>平均的</th> <th>多い</th> </tr> </thead> <tbody> <tr> <td rowspan="5">外部被ばく (mSv/年)</td> <td>海水面</td> <td colspan="2"><u>6.5E-09</u></td> <td colspan="2"><u>1.3E-08</u></td> <td colspan="2"><u>6.0E-09</u></td> </tr> <tr> <td>船体</td> <td colspan="2"><u>4.8E-09</u></td> <td colspan="2"><u>9.5E-09</u></td> <td colspan="2"><u>4.4E-09</u></td> </tr> <tr> <td>遊泳中</td> <td colspan="2"><u>4.5E-09</u></td> <td colspan="2"><u>4.5E-09</u></td> <td colspan="2"><u>4.5E-09</u></td> </tr> <tr> <td>海浜砂</td> <td colspan="2"><u>7.8E-06</u></td> <td colspan="2"><u>7.8E-06</u></td> <td colspan="2"><u>7.8E-06</u></td> </tr> <tr> <td>漁網</td> <td colspan="2"><u>1.6E-06</u></td> <td colspan="2"><u>4.9E-06</u></td> <td colspan="2"><u>1.4E-06</u></td> </tr> <tr> <td rowspan="3">内部被ばく (mSv/年)</td> <td>飲水</td> <td colspan="2">3.3E-07</td> <td colspan="2">3.3E-07</td> <td colspan="2">3.3E-07</td> </tr> <tr> <td>しぶき吸入</td> <td colspan="2"><u>9.3E-08</u></td> <td colspan="2"><u>9.3E-08</u></td> <td colspan="2"><u>9.3E-08</u></td> </tr> <tr> <td>海産物摂取</td> <td><u>1.5E-05</u></td> <td><u>6.1E-05</u></td> <td><u>4.6E-05</u></td> <td><u>1.9E-04</u></td> <td><u>1.3E-05</u></td> <td><u>5.2E-05</u></td> </tr> <tr> <td>合計 (mSv/年)</td> <td><u>3E-05</u></td> <td><u>7E-05</u></td> <td><u>6E-05</u></td> <td><u>2E-04</u></td> <td><u>2E-05</u></td> <td><u>6E-05</u></td> </tr> </tbody> </table> <p>表 XII-6 人に関する被ばく評価結果 (実測値 (J1-C タンク群) によるソースターム)</p> <table border="1" data-bbox="213 1726 1172 1957"> <thead> <tr> <th rowspan="2">評価ケース</th> <th rowspan="2">濃度の評価範囲</th> <th colspan="2">10km×10km</th> <th colspan="2">5km×5km</th> <th colspan="2">20km×10km</th> </tr> <tr> <th>平均的</th> <th>多い</th> <th>平均的</th> <th>多い</th> <th>平均的</th> <th>多い</th> </tr> </thead> <tbody> <tr> <td>外部被ばく</td> <td>海水面</td> <td colspan="2"><u>1.7E-08</u></td> <td colspan="2"><u>3.5E-08</u></td> <td colspan="2"><u>1.6E-08</u></td> </tr> </tbody> </table>	評価ケース	濃度の評価範囲	10km×10km		5km×5km		20km×10km		平均的	多い	平均的	多い	平均的	多い	外部被ばく (mSv/年)	海水面	<u>6.5E-09</u>		<u>1.3E-08</u>		<u>6.0E-09</u>		船体	<u>4.8E-09</u>		<u>9.5E-09</u>		<u>4.4E-09</u>		遊泳中	<u>4.5E-09</u>		<u>4.5E-09</u>		<u>4.5E-09</u>		海浜砂	<u>7.8E-06</u>		<u>7.8E-06</u>		<u>7.8E-06</u>		漁網	<u>1.6E-06</u>		<u>4.9E-06</u>		<u>1.4E-06</u>		内部被ばく (mSv/年)	飲水	3.3E-07		3.3E-07		3.3E-07		しぶき吸入	<u>9.3E-08</u>		<u>9.3E-08</u>		<u>9.3E-08</u>		海産物摂取	<u>1.5E-05</u>	<u>6.1E-05</u>	<u>4.6E-05</u>	<u>1.9E-04</u>	<u>1.3E-05</u>	<u>5.2E-05</u>	合計 (mSv/年)	<u>3E-05</u>	<u>7E-05</u>	<u>6E-05</u>	<u>2E-04</u>	<u>2E-05</u>	<u>6E-05</u>	評価ケース	濃度の評価範囲	10km×10km		5km×5km		20km×10km		平均的	多い	平均的	多い	平均的	多い	外部被ばく	海水面	<u>1.7E-08</u>		<u>3.5E-08</u>		<u>1.6E-08</u>		<p><u>06) ~0.00002 (2E-05)</u> mSv/年に対し、5km×5km とした場合、<u>0.000004 (4E-06) ~0.00006 (6E-05)</u> mSv/年と、2 倍~3 倍の値となった。</p> <p>さらに、評価対象範囲を 20km×10km とした場合、<u>0.000002 (2E-06) ~0.00002 (2E-05)</u> mSv/年と、10km×10km の場合 <u>とほとんど変わらなかった。</u></p> <p>いずれの場合も一般公衆の線量限度 1mSv/年はもとより、線量拘束値に相当する国内の原子力発電所に対する線量目標値 0.05mSv/年も大きく下回る結果は変わらなかった。</p> <p>また、実効線量係数が大きく、内部被ばくの評価値が高くなる <u>傾向のある</u> 乳児においても、海産物摂取による内部被ばくの評価結果は <u>成人の値を超えることは無く</u>、評価対象範囲を 10km×10km とした場合の <u>0.000001 (1.0E-06) ~0.00002 (2.0E-05)</u> mSv/年に対し、5km×5km とした場合、<u>0.000031 (3.1E-06) ~0.000037 (3.7E-05)</u> mSv/年と、<u>2~3 倍</u>の値となった。</p> <p>さらに、評価対象範囲を 20km×10km とした場合は、<u>0.0000087 (8.7E-07) ~0.00001 (1.0E-05)</u> mSv/年と、10km×10km の場合に比べて低下した。</p> <p>表 XII-5 人に関する被ばく評価結果 (実測値 (K4 タンク群) によるソースターム)</p> <table border="1" data-bbox="1439 655 2398 1627"> <thead> <tr> <th rowspan="2">評価ケース</th> <th rowspan="2">濃度の評価範囲</th> <th colspan="2">10km×10km</th> <th colspan="2">5km×5km</th> <th colspan="2">20km×10km</th> </tr> <tr> <th>平均的</th> <th>多い</th> <th>平均的</th> <th>多い</th> <th>平均的</th> <th>多い</th> </tr> </thead> <tbody> <tr> <td rowspan="6">外部被ばく (mSv/年)</td> <td>海水面</td> <td colspan="2"><u>7.6E-10</u></td> <td colspan="2"><u>1.5E-09</u></td> <td colspan="2"><u>7.0E-10</u></td> </tr> <tr> <td>船体</td> <td colspan="2"><u>7.2E-10</u></td> <td colspan="2"><u>1.4E-09</u></td> <td colspan="2"><u>6.6E-10</u></td> </tr> <tr> <td>遊泳中</td> <td colspan="2"><u>5.2E-10</u></td> <td colspan="2"><u>5.2E-10</u></td> <td colspan="2"><u>5.2E-10</u></td> </tr> <tr> <td>海浜砂</td> <td colspan="2"><u>9.1E-07</u></td> <td colspan="2"><u>9.1E-07</u></td> <td colspan="2"><u>9.1E-07</u></td> </tr> <tr> <td>漁網</td> <td colspan="2"><u>1.8E-07</u></td> <td colspan="2"><u>5.4E-07</u></td> <td colspan="2"><u>1.5E-07</u></td> </tr> <tr> <td rowspan="3">内部被ばく (mSv/年)</td> <td>飲水</td> <td colspan="2">3.3E-07</td> <td colspan="2">3.3E-07</td> <td colspan="2">3.3E-07</td> </tr> <tr> <td>しぶき吸入</td> <td colspan="2"><u>9.1E-08</u></td> <td colspan="2"><u>9.1E-08</u></td> <td colspan="2"><u>9.1E-08</u></td> </tr> <tr> <td>海産物摂取</td> <td><u>4.7E-06</u></td> <td><u>2.0E-05</u></td> <td><u>1.4E-05</u></td> <td><u>6.2E-05</u></td> <td><u>4.0E-06</u></td> <td><u>1.8E-05</u></td> </tr> <tr> <td>合計 (mSv/年)</td> <td><u>6E-06</u></td> <td><u>2E-05</u></td> <td><u>2E-05</u></td> <td><u>6E-05</u></td> <td><u>5E-06</u></td> <td><u>2E-05</u></td> </tr> </tbody> </table> <p>表 XII-6 人に関する被ばく評価結果 (実測値 (J1-C タンク群) によるソースターム)</p> <table border="1" data-bbox="1439 1694 2398 1925"> <thead> <tr> <th rowspan="2">評価ケース</th> <th rowspan="2">濃度の評価範囲</th> <th colspan="2">10km×10km</th> <th colspan="2">5km×5km</th> <th colspan="2">20km×10km</th> </tr> <tr> <th>平均的</th> <th>多い</th> <th>平均的</th> <th>多い</th> <th>平均的</th> <th>多い</th> </tr> </thead> <tbody> <tr> <td>外部被ばく</td> <td>海水面</td> <td colspan="2"><u>2.3E-10</u></td> <td colspan="2"><u>4.6E-10</u></td> <td colspan="2"><u>2.1E-10</u></td> </tr> </tbody> </table>	評価ケース	濃度の評価範囲	10km×10km		5km×5km		20km×10km		平均的	多い	平均的	多い	平均的	多い	外部被ばく (mSv/年)	海水面	<u>7.6E-10</u>		<u>1.5E-09</u>		<u>7.0E-10</u>		船体	<u>7.2E-10</u>		<u>1.4E-09</u>		<u>6.6E-10</u>		遊泳中	<u>5.2E-10</u>		<u>5.2E-10</u>		<u>5.2E-10</u>		海浜砂	<u>9.1E-07</u>		<u>9.1E-07</u>		<u>9.1E-07</u>		漁網	<u>1.8E-07</u>		<u>5.4E-07</u>		<u>1.5E-07</u>		内部被ばく (mSv/年)	飲水	3.3E-07		3.3E-07		3.3E-07		しぶき吸入	<u>9.1E-08</u>		<u>9.1E-08</u>		<u>9.1E-08</u>		海産物摂取	<u>4.7E-06</u>	<u>2.0E-05</u>	<u>1.4E-05</u>	<u>6.2E-05</u>	<u>4.0E-06</u>	<u>1.8E-05</u>	合計 (mSv/年)	<u>6E-06</u>	<u>2E-05</u>	<u>2E-05</u>	<u>6E-05</u>	<u>5E-06</u>	<u>2E-05</u>	評価ケース	濃度の評価範囲	10km×10km		5km×5km		20km×10km		平均的	多い	平均的	多い	平均的	多い	外部被ばく	海水面	<u>2.3E-10</u>		<u>4.6E-10</u>		<u>2.1E-10</u>		<p>測定・評価対象核種の選定に伴う記載の適正化</p>
評価ケース			濃度の評価範囲	10km×10km		5km×5km		20km×10km																																																																																																																																																																																																				
	平均的	多い		平均的	多い	平均的	多い																																																																																																																																																																																																					
外部被ばく (mSv/年)	海水面	<u>6.5E-09</u>		<u>1.3E-08</u>		<u>6.0E-09</u>																																																																																																																																																																																																						
	船体	<u>4.8E-09</u>		<u>9.5E-09</u>		<u>4.4E-09</u>																																																																																																																																																																																																						
	遊泳中	<u>4.5E-09</u>		<u>4.5E-09</u>		<u>4.5E-09</u>																																																																																																																																																																																																						
	海浜砂	<u>7.8E-06</u>		<u>7.8E-06</u>		<u>7.8E-06</u>																																																																																																																																																																																																						
	漁網	<u>1.6E-06</u>		<u>4.9E-06</u>		<u>1.4E-06</u>																																																																																																																																																																																																						
内部被ばく (mSv/年)	飲水	3.3E-07		3.3E-07		3.3E-07																																																																																																																																																																																																						
	しぶき吸入	<u>9.3E-08</u>		<u>9.3E-08</u>		<u>9.3E-08</u>																																																																																																																																																																																																						
	海産物摂取	<u>1.5E-05</u>	<u>6.1E-05</u>	<u>4.6E-05</u>	<u>1.9E-04</u>	<u>1.3E-05</u>	<u>5.2E-05</u>																																																																																																																																																																																																					
合計 (mSv/年)	<u>3E-05</u>	<u>7E-05</u>	<u>6E-05</u>	<u>2E-04</u>	<u>2E-05</u>	<u>6E-05</u>																																																																																																																																																																																																						
評価ケース	濃度の評価範囲	10km×10km		5km×5km		20km×10km																																																																																																																																																																																																						
		平均的	多い	平均的	多い	平均的	多い																																																																																																																																																																																																					
外部被ばく	海水面	<u>1.7E-08</u>		<u>3.5E-08</u>		<u>1.6E-08</u>																																																																																																																																																																																																						
評価ケース	濃度の評価範囲	10km×10km		5km×5km		20km×10km																																																																																																																																																																																																						
		平均的	多い	平均的	多い	平均的	多い																																																																																																																																																																																																					
外部被ばく (mSv/年)	海水面	<u>7.6E-10</u>		<u>1.5E-09</u>		<u>7.0E-10</u>																																																																																																																																																																																																						
	船体	<u>7.2E-10</u>		<u>1.4E-09</u>		<u>6.6E-10</u>																																																																																																																																																																																																						
	遊泳中	<u>5.2E-10</u>		<u>5.2E-10</u>		<u>5.2E-10</u>																																																																																																																																																																																																						
	海浜砂	<u>9.1E-07</u>		<u>9.1E-07</u>		<u>9.1E-07</u>																																																																																																																																																																																																						
	漁網	<u>1.8E-07</u>		<u>5.4E-07</u>		<u>1.5E-07</u>																																																																																																																																																																																																						
	内部被ばく (mSv/年)	飲水	3.3E-07		3.3E-07		3.3E-07																																																																																																																																																																																																					
しぶき吸入		<u>9.1E-08</u>		<u>9.1E-08</u>		<u>9.1E-08</u>																																																																																																																																																																																																						
海産物摂取		<u>4.7E-06</u>	<u>2.0E-05</u>	<u>1.4E-05</u>	<u>6.2E-05</u>	<u>4.0E-06</u>	<u>1.8E-05</u>																																																																																																																																																																																																					
合計 (mSv/年)	<u>6E-06</u>	<u>2E-05</u>	<u>2E-05</u>	<u>6E-05</u>	<u>5E-06</u>	<u>2E-05</u>																																																																																																																																																																																																						
評価ケース	濃度の評価範囲	10km×10km		5km×5km		20km×10km																																																																																																																																																																																																						
		平均的	多い	平均的	多い	平均的	多い																																																																																																																																																																																																					
外部被ばく	海水面	<u>2.3E-10</u>		<u>4.6E-10</u>		<u>2.1E-10</u>																																																																																																																																																																																																						

変更前							変更後							変更理由		
(mSv/年)	船体	<u>1.2E-08</u>		<u>2.5E-08</u>		<u>1.1E-08</u>		(mSv/年)	船体	<u>2.2E-10</u>		<u>4.5E-10</u>		<u>2.1E-10</u>		測定・評価対象核種の選定に伴う記載の適正化
	遊泳中	<u>1.2E-08</u>		<u>1.2E-08</u>		<u>1.2E-08</u>			遊泳中	<u>1.6E-10</u>		<u>1.6E-10</u>		<u>1.6E-10</u>		
	海浜砂	<u>2.1E-05</u>		<u>2.1E-05</u>		<u>2.1E-05</u>			海浜砂	<u>2.7E-07</u>		<u>2.7E-07</u>		<u>2.7E-07</u>		
	漁網	<u>4.3E-06</u>		<u>1.3E-05</u>		<u>3.7E-06</u>			漁網	<u>5.3E-08</u>		<u>1.6E-07</u>		<u>4.6E-08</u>		
内部被ばく (mSv/年)	飲水	3.1E-07		3.1E-07		3.1E-07		内部被ばく (mSv/年)	飲水	3.1E-07		3.1E-07		3.1E-07		
	しぶき吸入	<u>2.0E-07</u>		<u>2.0E-07</u>		<u>2.0E-07</u>			しぶき吸入	<u>1.9E-07</u>		<u>1.9E-07</u>		<u>1.9E-07</u>		
	海産物摂取	<u>2.8E-05</u>	<u>1.1E-04</u>	<u>8.5E-05</u>	<u>3.2E-04</u>	<u>2.4E-05</u>	<u>9.2E-05</u>		海産物摂取	<u>1.0E-06</u>	<u>4.5E-06</u>	<u>3.2E-06</u>	<u>1.4E-05</u>	<u>9.0E-07</u>	<u>3.9E-06</u>	
合計 (mSv/年)	<u>5E-05</u>	<u>1E-04</u>	<u>1E-04</u>	<u>4E-04</u>	<u>5E-05</u>	<u>1E-04</u>	合計 (mSv/年)	<u>2E-06</u>	<u>5E-06</u>	<u>4E-06</u>	<u>1E-05</u>	<u>2E-06</u>	<u>5E-06</u>			

表 XII-7 人に関する被ばく評価結果 (実測値 (J1-G タンク群) によるソースターム)

評価ケース	濃度の評価範囲 海産物摂取量	10km×10km		5km×5km		20km×10km	
		平均的	多い	平均的	多い	平均的	多い
外部被ばく (mSv/年)	海水面	<u>4.7E-08</u>		<u>9.4E-08</u>		<u>4.3E-08</u>	
	船体	<u>3.3E-08</u>		<u>6.6E-08</u>		<u>3.0E-08</u>	
	遊泳中	<u>3.2E-08</u>		<u>3.2E-08</u>		<u>3.2E-08</u>	
	海浜砂	<u>5.6E-05</u>		<u>5.6E-05</u>		<u>5.6E-05</u>	
	漁網	<u>1.2E-05</u>		<u>3.5E-05</u>		<u>9.9E-06</u>	
内部被ばく (mSv/年)	飲水	<u>3.2E-07</u>		<u>3.2E-07</u>		<u>3.2E-07</u>	
	しぶき吸入	<u>4.0E-07</u>		<u>4.0E-07</u>		<u>4.0E-07</u>	
	海産物摂取	<u>7.9E-05</u>	<u>3.0E-04</u>	<u>2.4E-04</u>	<u>9.1E-04</u>	<u>6.7E-05</u>	<u>2.6E-04</u>
合計 (mSv/年)	<u>1E-04</u>	<u>4E-04</u>	<u>3E-04</u>	<u>1E-03</u>	<u>1E-04</u>	<u>3E-04</u>	

表 XII-7 人に関する被ばく評価結果 (実測値 (J1-G タンク群) によるソースターム)

評価ケース	濃度の評価範囲 海産物摂取量	10km×10km		5km×5km		20km×10km	
		平均的	多い	平均的	多い	平均的	多い
外部被ばく (mSv/年)	海水面	<u>4.8E-10</u>		<u>9.5E-10</u>		<u>4.4E-10</u>	
	船体	<u>4.6E-10</u>		<u>9.1E-10</u>		<u>4.2E-10</u>	
	遊泳中	<u>3.2E-10</u>		<u>3.2E-10</u>		<u>3.2E-10</u>	
	海浜砂	<u>5.6E-07</u>		<u>5.6E-07</u>		<u>5.6E-07</u>	
	漁網	<u>1.1E-07</u>		<u>3.3E-07</u>		<u>9.3E-08</u>	
内部被ばく (mSv/年)	飲水	<u>3.1E-07</u>		<u>3.1E-07</u>		<u>3.1E-07</u>	
	しぶき吸入	<u>3.8E-07</u>		<u>3.8E-07</u>		<u>3.8E-07</u>	
	海産物摂取	<u>2.1E-06</u>	<u>9.0E-06</u>	<u>6.4E-06</u>	<u>2.7E-05</u>	<u>1.8E-06</u>	<u>7.7E-06</u>
合計 (mSv/年)	<u>3E-06</u>	<u>1E-05</u>	<u>8E-06</u>	<u>3E-05</u>	<u>3E-06</u>	<u>9E-06</u>	

変更前

表 XII-8 年齢別の内部被ばく評価結果 (実測値 (K4 タンク群) によるソースターム)

評価ケース	濃度の評価範囲 海産物摂取量	10km×10km		5km×5km		20km×10km	
		平均的	多い	平均的	多い	平均的	多い
飲水による内部被ばく (mSv/年)	成人	3.3E-07		3.3E-07		3.3E-07	
	幼児	5.7E-07		5.7E-07		5.7E-07	
	乳児	-		-		-	
水しぶきの吸入による内部被ばく (mSv/年)	成人	<u>9.3E-08</u>		<u>9.3E-08</u>		<u>9.3E-08</u>	
	幼児	<u>6.2E-08</u>		<u>6.2E-08</u>		<u>6.2E-08</u>	
	乳児	<u>4.0E-08</u>		<u>4.0E-08</u>		<u>4.0E-08</u>	
海産物摂取による内部被ばく (mSv/年)	成人	<u>1.5E-05</u>	<u>6.1E-05</u>	<u>4.6E-05</u>	<u>1.9E-04</u>	<u>1.3E-05</u>	<u>5.2E-05</u>
	幼児	<u>2.4E-05</u>	<u>9.4E-05</u>	<u>7.2E-05</u>	<u>2.9E-04</u>	<u>2.0E-05</u>	<u>8.1E-05</u>
	乳児	<u>2.9E-05</u>	<u>1.1E-04</u>	<u>8.7E-05</u>	<u>3.3E-04</u>	<u>2.5E-05</u>	<u>9.3E-05</u>

表 XII-9 年齢別の内部被ばく評価結果 (実測値 (J1-C タンク群) によるソースターム)

評価ケース	濃度の評価範囲 海産物摂取量	10km×10km		5km×5km		20km×10km	
		平均的	多い	平均的	多い	平均的	多い
飲水による内部被ばく (mSv/年)	成人	3.1E-07		3.1E-07		3.1E-07	
	幼児	<u>5.4E-07</u>		<u>5.4E-07</u>		<u>5.4E-07</u>	
	乳児	-		-		-	
水しぶきの吸入による内部被ばく (mSv/年)	成人	<u>2.0E-07</u>		<u>2.0E-07</u>		<u>2.0E-07</u>	
	幼児	1.1E-07		1.1E-07		1.1E-07	
	乳児	<u>6.5E-08</u>		<u>6.5E-08</u>		<u>6.5E-08</u>	
海産物摂取による	成人	<u>2.8E-05</u>	<u>1.1E-04</u>	<u>8.5E-05</u>	<u>3.2E-04</u>	<u>2.4E-05</u>	<u>9.2E-05</u>

変更後

表 XII-8 年齢別の内部被ばく評価結果 (実測値 (K4 タンク群) によるソースターム)

評価ケース	濃度の評価範囲 海産物摂取量	10km×10km		5km×5km		20km×10km	
		平均的	多い	平均的	多い	平均的	多い
飲水による内部被ばく (mSv/年)	成人	3.3E-07		3.3E-07		3.3E-07	
	幼児	5.7E-07		5.7E-07		5.7E-07	
	乳児	-		-		-	
水しぶきの吸入による内部被ばく (mSv/年)	成人	<u>9.1E-08</u>		<u>9.1E-08</u>		<u>9.1E-08</u>	
	幼児	<u>6.0E-08</u>		<u>6.0E-08</u>		<u>6.0E-08</u>	
	乳児	<u>3.9E-08</u>		<u>3.9E-08</u>		<u>3.9E-08</u>	
海産物摂取による内部被ばく (mSv/年)	成人	<u>4.7E-06</u>	<u>2.0E-05</u>	<u>1.4E-05</u>	<u>6.2E-05</u>	<u>4.0E-06</u>	<u>1.8E-05</u>
	幼児	<u>4.6E-06</u>	<u>2.0E-05</u>	<u>1.4E-05</u>	<u>6.1E-05</u>	<u>3.9E-06</u>	<u>1.7E-05</u>
	乳児	<u>2.9E-06</u>	<u>1.2E-05</u>	<u>8.8E-06</u>	<u>3.7E-05</u>	<u>2.5E-06</u>	<u>1.0E-05</u>

表 XII-9 年齢別の内部被ばく評価結果 (実測値 (J1-C タンク群) によるソースターム)

評価ケース	濃度の評価範囲 海産物摂取量	10km×10km		5km×5km		20km×10km	
		平均的	多い	平均的	多い	平均的	多い
飲水による内部被ばく (mSv/年)	成人	3.1E-07		3.1E-07		3.1E-07	
	幼児	<u>5.3E-07</u>		<u>5.3E-07</u>		<u>5.3E-07</u>	
	乳児	-		-		-	
水しぶきの吸入による内部被ばく (mSv/年)	成人	<u>1.9E-07</u>		<u>1.9E-07</u>		<u>1.9E-07</u>	
	幼児	1.1E-07		1.1E-07		1.1E-07	
	乳児	<u>6.3E-08</u>		<u>6.3E-08</u>		<u>6.3E-08</u>	
海産物摂取による	成人	<u>1.0E-06</u>	<u>4.5E-06</u>	<u>3.2E-06</u>	<u>1.4E-05</u>	<u>9.0E-07</u>	<u>3.9E-06</u>

測定・評価対象核種の選定に伴う記載の適正化

変更前								変更後								変更理由																																																																																																																																																																
内部被ばく (mSv/年)	幼児	<u>5.1E-05</u>	<u>2.0E-04</u>	<u>1.6E-04</u>	<u>6.0E-04</u>	<u>4.4E-05</u>	<u>1.7E-04</u>	内部被ばく (mSv/年)	幼児	<u>1.1E-06</u>	<u>4.5E-06</u>	<u>3.2E-06</u>	<u>1.4E-05</u>	<u>9.0E-07</u>	<u>3.9E-06</u>	測定・評価対象核種の選定に伴う記載の適正化																																																																																																																																																																
	乳児	<u>6.7E-05</u>	<u>2.5E-04</u>	<u>2.0E-04</u>	<u>7.6E-04</u>	<u>5.7E-05</u>	<u>2.2E-04</u>		乳児	<u>1.0E-06</u>	<u>4.5E-06</u>	<u>3.1E-06</u>	<u>1.4E-05</u>	<u>8.7E-07</u>	<u>3.9E-06</u>																																																																																																																																																																	
<p>表 XII-10 年齢別の内部被ばく評価結果 (実測値 (J1-G タンク群) によるソースターム)</p> <table border="1"> <thead> <tr> <th rowspan="2">評価ケース</th> <th rowspan="2">濃度の評価範囲 海産物摂取量</th> <th colspan="2">10km×10km</th> <th colspan="2">5km×5km</th> <th colspan="2">20km×10km</th> </tr> <tr> <th>平均的</th> <th>多い</th> <th>平均的</th> <th>多い</th> <th>平均的</th> <th>多い</th> </tr> </thead> <tbody> <tr> <td rowspan="3">飲水による内部被ばく (mSv/年)</td> <td>成人</td> <td colspan="2"><u>3.2E-07</u></td> <td colspan="2"><u>3.2E-07</u></td> <td colspan="2"><u>3.2E-07</u></td> </tr> <tr> <td>幼児</td> <td colspan="2"><u>5.5E-07</u></td> <td colspan="2"><u>5.5E-07</u></td> <td colspan="2"><u>5.5E-07</u></td> </tr> <tr> <td>乳児</td> <td colspan="2">-</td> <td colspan="2">-</td> <td colspan="2">-</td> </tr> <tr> <td rowspan="3">水しぶきの吸入による内部被ばく (mSv/年)</td> <td>成人</td> <td colspan="2"><u>4.0E-07</u></td> <td colspan="2"><u>4.0E-07</u></td> <td colspan="2"><u>4.0E-07</u></td> </tr> <tr> <td>幼児</td> <td colspan="2"><u>2.2E-07</u></td> <td colspan="2"><u>2.2E-07</u></td> <td colspan="2"><u>2.2E-07</u></td> </tr> <tr> <td>乳児</td> <td colspan="2"><u>1.2E-07</u></td> <td colspan="2"><u>1.2E-07</u></td> <td colspan="2"><u>1.2E-07</u></td> </tr> <tr> <td rowspan="3">海産物摂取による内部被ばく (mSv/年)</td> <td>成人</td> <td><u>7.9E-05</u></td> <td><u>3.0E-04</u></td> <td><u>2.4E-04</u></td> <td><u>9.1E-04</u></td> <td><u>6.7E-05</u></td> <td><u>2.6E-04</u></td> </tr> <tr> <td>幼児</td> <td><u>1.5E-04</u></td> <td><u>5.6E-04</u></td> <td><u>4.4E-04</u></td> <td><u>1.7E-03</u></td> <td><u>1.2E-04</u></td> <td><u>4.8E-04</u></td> </tr> <tr> <td>乳児</td> <td><u>1.9E-04</u></td> <td><u>7.1E-04</u></td> <td><u>5.8E-04</u></td> <td><u>2.2E-03</u></td> <td><u>1.6E-04</u></td> <td><u>6.1E-04</u></td> </tr> </tbody> </table>								評価ケース	濃度の評価範囲 海産物摂取量	10km×10km		5km×5km		20km×10km		平均的	多い	平均的	多い	平均的	多い	飲水による内部被ばく (mSv/年)	成人	<u>3.2E-07</u>		<u>3.2E-07</u>		<u>3.2E-07</u>		幼児	<u>5.5E-07</u>		<u>5.5E-07</u>		<u>5.5E-07</u>		乳児	-		-		-		水しぶきの吸入による内部被ばく (mSv/年)	成人	<u>4.0E-07</u>		<u>4.0E-07</u>		<u>4.0E-07</u>		幼児	<u>2.2E-07</u>		<u>2.2E-07</u>		<u>2.2E-07</u>		乳児	<u>1.2E-07</u>		<u>1.2E-07</u>		<u>1.2E-07</u>		海産物摂取による内部被ばく (mSv/年)	成人	<u>7.9E-05</u>	<u>3.0E-04</u>	<u>2.4E-04</u>	<u>9.1E-04</u>	<u>6.7E-05</u>	<u>2.6E-04</u>	幼児	<u>1.5E-04</u>	<u>5.6E-04</u>	<u>4.4E-04</u>	<u>1.7E-03</u>	<u>1.2E-04</u>	<u>4.8E-04</u>	乳児	<u>1.9E-04</u>	<u>7.1E-04</u>	<u>5.8E-04</u>	<u>2.2E-03</u>	<u>1.6E-04</u>	<u>6.1E-04</u>	<p>表 XII-10 年齢別の内部被ばく評価結果 (実測値 (J1-G タンク群) によるソースターム)</p> <table border="1"> <thead> <tr> <th rowspan="2">評価ケース</th> <th rowspan="2">濃度の評価範囲 海産物摂取量</th> <th colspan="2">10km×10km</th> <th colspan="2">5km×5km</th> <th colspan="2">20km×10km</th> </tr> <tr> <th>平均的</th> <th>多い</th> <th>平均的</th> <th>多い</th> <th>平均的</th> <th>多い</th> </tr> </thead> <tbody> <tr> <td rowspan="3">飲水による内部被ばく (mSv/年)</td> <td>成人</td> <td colspan="2"><u>3.1E-07</u></td> <td colspan="2"><u>3.1E-07</u></td> <td colspan="2"><u>3.1E-07</u></td> </tr> <tr> <td>幼児</td> <td colspan="2"><u>5.4E-07</u></td> <td colspan="2"><u>5.4E-07</u></td> <td colspan="2"><u>5.4E-07</u></td> </tr> <tr> <td>乳児</td> <td colspan="2">-</td> <td colspan="2">-</td> <td colspan="2">-</td> </tr> <tr> <td rowspan="3">水しぶきの吸入による内部被ばく (mSv/年)</td> <td>成人</td> <td colspan="2"><u>3.8E-07</u></td> <td colspan="2"><u>3.8E-07</u></td> <td colspan="2"><u>3.8E-07</u></td> </tr> <tr> <td>幼児</td> <td colspan="2"><u>2.1E-07</u></td> <td colspan="2"><u>2.1E-07</u></td> <td colspan="2"><u>2.1E-07</u></td> </tr> <tr> <td>乳児</td> <td colspan="2"><u>1.1E-07</u></td> <td colspan="2"><u>1.1E-07</u></td> <td colspan="2"><u>1.1E-07</u></td> </tr> <tr> <td rowspan="3">海産物摂取による内部被ばく (mSv/年)</td> <td>成人</td> <td><u>2.1E-06</u></td> <td><u>9.0E-06</u></td> <td><u>6.4E-06</u></td> <td><u>2.7E-05</u></td> <td><u>1.8E-06</u></td> <td><u>7.7E-06</u></td> </tr> <tr> <td>幼児</td> <td><u>2.4E-06</u></td> <td><u>9.9E-06</u></td> <td><u>7.2E-06</u></td> <td><u>3.0E-05</u></td> <td><u>2.0E-06</u></td> <td><u>8.5E-06</u></td> </tr> <tr> <td>乳児</td> <td><u>2.5E-06</u></td> <td><u>1.1E-05</u></td> <td><u>7.7E-06</u></td> <td><u>3.4E-05</u></td> <td><u>2.2E-06</u></td> <td><u>9.5E-06</u></td> </tr> </tbody> </table>								評価ケース	濃度の評価範囲 海産物摂取量	10km×10km		5km×5km		20km×10km		平均的	多い	平均的	多い	平均的	多い	飲水による内部被ばく (mSv/年)	成人	<u>3.1E-07</u>		<u>3.1E-07</u>		<u>3.1E-07</u>		幼児	<u>5.4E-07</u>		<u>5.4E-07</u>		<u>5.4E-07</u>		乳児	-		-		-		水しぶきの吸入による内部被ばく (mSv/年)	成人	<u>3.8E-07</u>		<u>3.8E-07</u>		<u>3.8E-07</u>		幼児	<u>2.1E-07</u>		<u>2.1E-07</u>		<u>2.1E-07</u>		乳児	<u>1.1E-07</u>		<u>1.1E-07</u>		<u>1.1E-07</u>		海産物摂取による内部被ばく (mSv/年)	成人	<u>2.1E-06</u>	<u>9.0E-06</u>	<u>6.4E-06</u>	<u>2.7E-05</u>	<u>1.8E-06</u>	<u>7.7E-06</u>	幼児	<u>2.4E-06</u>	<u>9.9E-06</u>	<u>7.2E-06</u>	<u>3.0E-05</u>	<u>2.0E-06</u>	<u>8.5E-06</u>	乳児	<u>2.5E-06</u>	<u>1.1E-05</u>	<u>7.7E-06</u>	<u>3.4E-05</u>	<u>2.2E-06</u>	<u>9.5E-06</u>	測定・評価対象核種の選定に伴う新規記載
評価ケース	濃度の評価範囲 海産物摂取量	10km×10km		5km×5km		20km×10km																																																																																																																																																																										
		平均的	多い	平均的	多い	平均的	多い																																																																																																																																																																									
飲水による内部被ばく (mSv/年)	成人	<u>3.2E-07</u>		<u>3.2E-07</u>		<u>3.2E-07</u>																																																																																																																																																																										
	幼児	<u>5.5E-07</u>		<u>5.5E-07</u>		<u>5.5E-07</u>																																																																																																																																																																										
	乳児	-		-		-																																																																																																																																																																										
水しぶきの吸入による内部被ばく (mSv/年)	成人	<u>4.0E-07</u>		<u>4.0E-07</u>		<u>4.0E-07</u>																																																																																																																																																																										
	幼児	<u>2.2E-07</u>		<u>2.2E-07</u>		<u>2.2E-07</u>																																																																																																																																																																										
	乳児	<u>1.2E-07</u>		<u>1.2E-07</u>		<u>1.2E-07</u>																																																																																																																																																																										
海産物摂取による内部被ばく (mSv/年)	成人	<u>7.9E-05</u>	<u>3.0E-04</u>	<u>2.4E-04</u>	<u>9.1E-04</u>	<u>6.7E-05</u>	<u>2.6E-04</u>																																																																																																																																																																									
	幼児	<u>1.5E-04</u>	<u>5.6E-04</u>	<u>4.4E-04</u>	<u>1.7E-03</u>	<u>1.2E-04</u>	<u>4.8E-04</u>																																																																																																																																																																									
	乳児	<u>1.9E-04</u>	<u>7.1E-04</u>	<u>5.8E-04</u>	<u>2.2E-03</u>	<u>1.6E-04</u>	<u>6.1E-04</u>																																																																																																																																																																									
評価ケース	濃度の評価範囲 海産物摂取量	10km×10km		5km×5km		20km×10km																																																																																																																																																																										
		平均的	多い	平均的	多い	平均的	多い																																																																																																																																																																									
飲水による内部被ばく (mSv/年)	成人	<u>3.1E-07</u>		<u>3.1E-07</u>		<u>3.1E-07</u>																																																																																																																																																																										
	幼児	<u>5.4E-07</u>		<u>5.4E-07</u>		<u>5.4E-07</u>																																																																																																																																																																										
	乳児	-		-		-																																																																																																																																																																										
水しぶきの吸入による内部被ばく (mSv/年)	成人	<u>3.8E-07</u>		<u>3.8E-07</u>		<u>3.8E-07</u>																																																																																																																																																																										
	幼児	<u>2.1E-07</u>		<u>2.1E-07</u>		<u>2.1E-07</u>																																																																																																																																																																										
	乳児	<u>1.1E-07</u>		<u>1.1E-07</u>		<u>1.1E-07</u>																																																																																																																																																																										
海産物摂取による内部被ばく (mSv/年)	成人	<u>2.1E-06</u>	<u>9.0E-06</u>	<u>6.4E-06</u>	<u>2.7E-05</u>	<u>1.8E-06</u>	<u>7.7E-06</u>																																																																																																																																																																									
	幼児	<u>2.4E-06</u>	<u>9.9E-06</u>	<u>7.2E-06</u>	<u>3.0E-05</u>	<u>2.0E-06</u>	<u>8.5E-06</u>																																																																																																																																																																									
	乳児	<u>2.5E-06</u>	<u>1.1E-05</u>	<u>7.7E-06</u>	<u>3.4E-05</u>	<u>2.2E-06</u>	<u>9.5E-06</u>																																																																																																																																																																									
<p>(現行記載なし)</p> <p>参考 A 福島第一原子力発電所の敷地境界線量評価と日本国内法における告示濃度限度について</p> <p>(中略)</p> <p>今般当社が計画している ALPS 処理水の海洋放出では、</p> <p>① 海水による希釈前に、測定・確認用設備で、トリチウムを除く <u>63</u> 核種の濃度について、告示濃度比総和が 1 を下回っていること</p> <p>② 海水による希釈後に、放水立坑において、トリチウムを含む <u>64</u> 核種の濃度について、告示濃度比総和が 1 を下回っていること</p> <p>の 2 つを確認することとしている。なお、②においては、トリチウム濃度が 1,500Bq/L を下回るよう、100 倍以上の海水により希釈することとしている。仮に 100 倍希釈でトリチウム濃度を 1,500Bq/L まで希釈できたと仮定すると、希釈前のトリチウム以外の告示濃度比総和を 1 未満とするよう①で管理し、</p>								<p>(新規記載)</p> <p>参考 A 福島第一原子力発電所の敷地境界線量評価と日本国内法における告示濃度限度について</p> <p>(中略)</p> <p>今般当社が計画している ALPS 処理水の海洋放出では、</p> <p>① 海水による希釈前に、測定・確認用設備で、トリチウムを除く核種の濃度について、告示濃度比総和が 1 を下回っていること</p> <p>② 海水による希釈後に、放水立坑において、トリチウムを含む核種の濃度について、告示濃度比総和が 1 を下回っていること</p> <p>の 2 つを確認することとしている。なお、②においては、トリチウム濃度が 1,500Bq/L を下回るよう、100 倍以上の海水により希釈することとしている。仮に 100 倍希釈でトリチウム濃度を 1,500Bq/L まで希釈できたと仮定すると、希釈前のトリチウム以外の告示濃度比総和を 1 未満とするよう①で管理し、</p>																																																																																																																																																																								
<p>添付 XIII ALPS 処理水の分析における不確かさの適用について</p>																																																																																																																																																																																

変更前	変更後	変更理由
<p>かつトリチウムの濃度は 1,500Bq/L であることから、放水立坑における放射性物質の告示濃度比総和は、最大で</p> $\begin{aligned} & \text{(63 核種の告示濃度比総和)} + \text{(トリチウムの告示濃度比)} \\ & = \frac{R_{\text{D},63}}{100} + \frac{1,500}{60,000} = \frac{1}{100} + \frac{1}{40} = 0.035 \end{aligned}$ <p>となる。</p> <p>(中略)</p> <p>参考 C 運用管理値の設定と仮想した ALPS 処理水による被ばく評価について</p> <p>ALPS 処理水の海洋放出では、トリチウム以外の <u>63 核種 (ALPS 除去対象の 62 核種および C-14)</u> について告示濃度比総和 1 未満であることを確認し、放出の際にはトリチウム濃度が告示濃度限度を大きく下回るよう海水により 100 倍以上に希釈することから、十分な安全性は担保されるが、環境中での移行は核種によって異なるため、同じ告示濃度比でも被ばくへの影響は核種によって異なる。このようなソースタームの不確かさを制限し、外部環境への影響のさらなる低減を図るため、被ばく上重要な 8 核種について個別の運用管理を行うこととした。運用管理値の設定は、以下の手順で行った。</p> <ol style="list-style-type: none"> 1. 被ばく上重要な核種の選定 2. 選定した核種の運用管理値の設定 <p>設定した運用管理値を上回る濃度が検出された場合には、放出を行わず、二次処理に回すこととする。ただし、これら 8 核種については、今後行われる放出前の測定対象核種見直し時に、その見直し結果と併せて必要に応じて見直すものとする。</p> <p>C1. 運用管理対象核種の選定</p> <p>(中略)</p> <p>d. 被ばく評価結果と運用管理対象核種の選定</p> <p>核種ごとに告示濃度限度で排水した場合の成人に対する内部被ばくの評価結果を、値の大きい順に並べ替えたものを表 C-3 に示す。告示濃度限度で排水した場合の被ばく量が、0.001mSv/年を超える 8 核種を、被ばく評価への影響の大きい核種として、運用管理対象核種として選定した。</p> <p>なお、海浜砂からの外部被ばくについても、告示濃度限度で排水した場合の被ばく量が 0.001mSv/年を超える核種があるが、表 C-4 に示すとおり、これらの核種はすべて Co-60 の線量換算係数を使用した核種であり、各核種が放出する光子のエネルギーや放出率を考慮すれば実際の外部被ばくへの影響は Co-60 に比べてわずかであり、運用管理の対象とする必要はないものと判断した。</p> <p>e. 環境防護に関する確認</p> <p>ここまでの検討は、人に対する被ばく影響に着目して行ったが、環境防護の観点から運用管理の対象とすべき核種の確認を行った。</p> <p>具体的には、a. のソースタームを用いて、7-2. 「評価方法」に示した評価方法により海生動植物に対する核種ごとの被ばく影響を評価した。評価結果を、値の大きい順に並べ替えたものを表 C-5 に示す。最も被ばく影響の大きい核種は、Fe-59 であるが、誘導考慮参考レベル (DCRL) の下限値よりも低い結果となっている。Fe-59 が、人の被ばく低減の観点から運用管理の対象となっていること、その他の核種は、Fe-59 に比べて評価値が 1 桁以上小さいことから、環境防護の観点から運用管理の対象として</p>	<p>かつトリチウムの濃度は 1,500Bq/L であることから、放水立坑における放射性物質の告示濃度比総和は、最大で</p> $\begin{aligned} & \text{(トリチウム以外の核種の告示濃度比総和)} + \text{(トリチウムの告示濃度比)} \\ & = \frac{R_{\text{D}}}{100} + \frac{1,500}{60,000} = \frac{1}{100} + \frac{1}{40} = 0.035 \end{aligned}$ <p>となる。</p> <p>(中略)</p> <p>参考 C <u>旧</u>運用管理値の設定と仮想した ALPS 処理水による被ばく評価について</p> <p>ALPS 処理水の海洋放出では、トリチウム以外の核種について告示濃度比総和 1 未満であることを確認し、放出の際にはトリチウム濃度が告示濃度限度を大きく下回るよう海水により 100 倍以上に希釈することから、十分な安全性は担保されるが、環境中での移行は核種によって異なるため、同じ告示濃度比でも被ばくへの影響は核種によって異なる。<u>設計段階の評価では、</u>このようなソースタームの不確かさを制限し、外部環境への影響のさらなる低減を図るため、被ばく上重要な 8 核種について個別の運用管理を行うことを提案した。</p> <p><u>一方、今般の建設段階での評価においては、新たに 31 核種にてソースタームを定義しなおし、それに伴い運用管理は放出放射エネルギーによることとしたが、ここに旧運用管理対象核種選定および旧運用管理値の検討経緯を記録しておく。</u></p> <p><u>旧</u>運用管理値の設定は、以下の手順で行った。</p> <ol style="list-style-type: none"> 1. 被ばく上重要な核種の選定 2. 選定した核種の <u>旧</u>運用管理値の設定 <p>設定した <u>旧</u>運用管理値を上回る濃度が検出された場合には、放出を行わず、二次処理に回すこととした。ただし、これら 8 核種については、今後行われる放出前の測定対象核種見直し時に、その見直し結果と併せて必要に応じて見直すものとした。</p> <p>C1. <u>旧</u>運用管理対象核種の選定</p> <p>(中略)</p> <p>d. 被ばく評価結果と <u>旧</u>運用管理対象核種の選定</p> <p>核種ごとに告示濃度限度で排水した場合の成人に対する内部被ばくの評価結果を、値の大きい順に並べ替えたものを表 C-3 に示す。告示濃度限度で排水した場合の被ばく量が、0.001mSv/年を超える 8 核種を、被ばく評価への影響の大きい核種として、<u>旧</u>運用管理対象核種として選定した。</p> <p>なお、海浜砂からの外部被ばくについても、告示濃度限度で排水した場合の被ばく量が 0.001mSv/年を超える核種があるが、表 C-4 に示すとおり、これらの核種はすべて Co-60 の線量換算係数を使用した核種であり、各核種が放出する光子のエネルギーや放出率を考慮すれば実際の外部被ばくへの影響は Co-60 に比べてわずかであり、<u>旧</u>運用管理の対象とする必要はないものと判断した。</p> <p>e. 環境防護に関する確認</p> <p>ここまでの検討は、人に対する被ばく影響に着目して行ったが、環境防護の観点から <u>旧</u>運用管理の対象とすべき核種の確認を行った。</p> <p>具体的には、a. のソースタームを用いて、7-2. 「評価方法」に示した評価方法により海生動植物に対する核種ごとの被ばく影響を評価した。評価結果を、値の大きい順に並べ替えたものを表 C-5 に示す。最も被ばく影響の大きい核種は、Fe-59 であるが、誘導考慮参考レベル (DCRL) の下限値よりも低い結果となっている。Fe-59 が、人の被ばく低減の観点から <u>旧</u>運用管理の対象となっていること、その他の核種は、Fe-59 に比べて評価値が 1 桁以上小さいことから、環境防護の観点から <u>旧</u>運用管理の対象と</p>	<p>測定・評価対象核種の選定に伴う記載の適正化</p>

変更前

追加すべき核種はないものと判断した。

(中略)

表 C-3 核種ごとに告示濃度限度で放出した場合の海産物摂取による内部被ばく評価結果 (成人)
(0.001mSv/年を超える 8 核種を運用管理対象として選定)

No.	対象核種	告示濃度限度 (Bq/L)	海産物摂取による内部被ばく線量 (mSv/年)	備考
1	Sn-126	6.0E+04	2.6E-02	運用管理対象
2	Sn-123	2.0E+03	2.3E-02	運用管理対象
3	Sn-119m	1.0E+03	1.9E-02	運用管理対象
4	Fe-59	4.0E+02	5.6E-03	運用管理対象
5	Cd-115m	1.0E+03	1.4E-03	運用管理対象
6	C-14	2.0E+02	1.3E-03	運用管理対象
7	Cd-113m	6.0E+03	1.3E-03	運用管理対象
8	Ag-110m	2.0E+02	1.0E-03	運用管理対象
9	Zn-65	3.0E+02	8.4E-04	
10	Mn-54	3.0E+02	5.2E-04	
11	Co-58	3.0E+01	2.5E-04	
12	Co-60	3.0E+02	2.3E-04	
13	Tc-99	3.0E+02	2.1E-04	
14	Te-129m	1.0E+03	1.4E-04	
15	Te-127	1.0E+03	1.3E-04	
16	Te-123m	1.0E+03	1.3E-04	
17	Eu-155	1.0E+02	1.3E-04	
18	Te-125m	2.0E+05	1.2E-04	
19	Pm-148m	3.0E+05	1.1E-04	
20	Eu-152	3.0E+02	1.1E-04	
21	Te-127m	4.0E+01	1.1E-04	
22	Gd-153	3.0E+02	1.1E-04	
23	Pm-146	2.0E+03	1.1E-04	
24	Pm-148	4.0E+02	1.1E-04	
25	Eu-154	2.0E+02	1.1E-04	
26	I-129	3.0E+02	1.1E-04	
27	Sm-151	8.0E+02	1.0E-04	
28	Pm-147	6.0E+02	1.0E-04	
29	Am-241	9.0E+02	1.0E-04	
30	Am-243	5.0E+03	1.0E-04	
31	Am-242m	3.0E+02	9.7E-05	
32	Pu-239	1.0E+04	8.4E-05	
33	Pu-240	3.0E+02	8.4E-05	
34	Ce-144	9.0E+00	8.4E-05	

変更後

して追加すべき核種はないものと判断した。

(中略)

表 C-3 核種ごとに告示濃度限度で放出した場合の海産物摂取による内部被ばく評価結果 (成人)
(0.001mSv/年を超える 8 核種を~~旧~~運用管理対象として選定)

No.	対象核種	告示濃度限度 (Bq/L)	海産物摂取による内部被ばく線量 (mSv/年)	備考
1	Sn-126	6.0E+04	2.6E-02	旧 運用管理対象
2	Sn-123	2.0E+03	2.3E-02	旧 運用管理対象
3	Sn-119m	1.0E+03	1.9E-02	旧 運用管理対象
4	Fe-59	4.0E+02	5.6E-03	旧 運用管理対象
5	Cd-115m	1.0E+03	1.4E-03	旧 運用管理対象
6	C-14	2.0E+02	1.3E-03	旧 運用管理対象
7	Cd-113m	6.0E+03	1.3E-03	旧 運用管理対象
8	Ag-110m	2.0E+02	1.0E-03	旧 運用管理対象
9	Zn-65	3.0E+02	8.4E-04	
10	Mn-54	3.0E+02	5.2E-04	
11	Co-58	3.0E+01	2.5E-04	
12	Co-60	3.0E+02	2.3E-04	
13	Tc-99	3.0E+02	2.1E-04	
14	Te-129m	1.0E+03	1.4E-04	
15	Te-127	1.0E+03	1.3E-04	
16	Te-123m	1.0E+03	1.3E-04	
17	Eu-155	1.0E+02	1.3E-04	
18	Te-125m	2.0E+05	1.2E-04	
19	Pm-148m	3.0E+05	1.1E-04	
20	Eu-152	3.0E+02	1.1E-04	
21	Te-127m	4.0E+01	1.1E-04	
22	Gd-153	3.0E+02	1.1E-04	
23	Pm-146	2.0E+03	1.1E-04	
24	Pm-148	4.0E+02	1.1E-04	
25	Eu-154	2.0E+02	1.1E-04	
26	I-129	3.0E+02	1.1E-04	
27	Sm-151	8.0E+02	1.0E-04	
28	Pm-147	6.0E+02	1.0E-04	
29	Am-241	9.0E+02	1.0E-04	
30	Am-243	5.0E+03	1.0E-04	
31	Am-242m	3.0E+02	9.7E-05	
32	Pu-239	1.0E+04	8.4E-05	
33	Pu-240	3.0E+02	8.4E-05	
34	Ce-144	9.0E+00	8.4E-05	

測定・評価対象核種の選定に伴う記載の適正化

変更理由

福島第一原子力発電所 特定原子力施設に係る実施計画変更比較表 (参考資料_添付資料 2_添付 I~XIII, 参考 A~G)

変更前					変更後					変更理由
35	Pu-241	6.0E+01	8.1E-05		35	Pu-241	6.0E+01	8.1E-05		
36	Pu-238	6.0E+02	7.8E-05		36	Pu-238	6.0E+02	7.8E-05		
37	Ni-63	3.0E+02	7.7E-05		37	Ni-63	3.0E+02	7.7E-05		
38	Cm-243	9.0E+01	6.3E-05		38	Cm-243	9.0E+01	6.3E-05		
39	Cm-244	8.0E+05	5.9E-05		39	Cm-244	8.0E+05	5.9E-05		
40	Ce-141	3.0E+02	5.7E-05		40	Ce-141	3.0E+02	5.7E-05		
41	Cm-242	1.0E+03	5.0E-05		41	Cm-242	1.0E+03	5.0E-05		
42	Tb-160	2.0E+02	4.9E-05		42	Tb-160	2.0E+02	4.9E-05		
43	Nb-95	2.0E+04	2.7E-05		43	Nb-95	2.0E+04	2.7E-05		
44	Sb-125	4.0E+04	2.4E-05		44	Sb-125	4.0E+04	2.4E-05		
45	Sb-124	9.0E+02	2.0E-05		45	Sb-124	9.0E+02	2.0E-05		
46	Ru-103	3.0E+03	2.0E-05		46	Ru-103	3.0E+03	2.0E-05		
47	Ru-106	3.0E+02	1.9E-05		47	Ru-106	3.0E+02	1.9E-05		
48	Y-91	5.0E+02	1.7E-05		48	Y-91	5.0E+02	1.7E-05		
49	Cs-135	8.0E+03	6.2E-06		49	Cs-135	8.0E+03	6.2E-06		
50	Cs-137	6.0E+02	6.1E-06		50	Cs-137	6.0E+02	6.1E-06		
51	Cs-134	4.0E+02	5.9E-06		51	Cs-134	4.0E+02	5.9E-06		
52	Cs-136	3.0E+03	4.7E-06		52	Cs-136	3.0E+03	4.7E-06		
53	Te-129	3.0E+03	3.0E-06		53	Te-129	3.0E+03	3.0E-06		
54	Y-90	5.0E+02	2.0E-06		54	Y-90	5.0E+02	2.0E-06		
55	Ba-140	4.0E+00	9.8E-07		55	Ba-140	4.0E+00	9.8E-07		
56	Pr-144	4.0E+00	6.7E-07		56	Pr-144	4.0E+00	6.7E-07		
57	Rb-86	4.0E+00	6.3E-07		57	Rb-86	4.0E+00	6.3E-07		
58	Sr-90	2.0E+02	2.9E-07		58	Sr-90	2.0E+02	2.9E-07		
59	Sr-89	5.0E+00	2.7E-07		59	Sr-89	5.0E+00	2.7E-07		
60	Rh-103m	5.0E+00	1.8E-07		60	Rh-103m	5.0E+00	1.8E-07		
61	H-3	5.0E+00	1.3E-07		61	H-3	5.0E+00	1.3E-07		
62	Rh-106	6.0E+01	0.0E+00	親核種にて評価	62	Rh-106	6.0E+01	0.0E+00	親核種にて評価	
63	Ba-137m	6.0E+00	0.0E+00	親核種にて評価	63	Ba-137m	6.0E+00	0.0E+00	親核種にて評価	
64	Pr-144m	7.0E+00	0.0E+00	親核種にて評価	64	Pr-144m	7.0E+00	0.0E+00	親核種にて評価	

表 C-4 核種ごとに告示濃度限度で放出した場合の海浜砂からの外部被ばく評価結果

核種	告示濃度限度 (Bq/L)	海浜砂からの被ばく (mSv/年)	備考
1	Te-127	5.0E+03	線量換算係数に Co-60 の値を参照
2	Eu-155	3.0E+03	線量換算係数に Co-60 の値を参照
3	Gd-153	3.0E+03	線量換算係数に Co-60 の値を参照
4	Sn-119m	2.0E+03	線量換算係数に Co-60 の値を参照
5	Nb-95	1.0E+03	線量換算係数に Co-60 の値を参照
6	Ru-103	1.0E+03	線量換算係数に Co-60 の値を参照
7	Ce-141	1.0E+03	線量換算係数に Co-60 の値を参照
8	Pm-146	9.0E+02	線量換算係数に Co-60 の値を参照
9	Te-123m	6.0E+02	線量換算係数に Co-60 の値を参照

表 C-4 核種ごとに告示濃度限度で放出した場合の海浜砂からの外部被ばく評価結果

核種	告示濃度限度 (Bq/L)	海浜砂からの被ばく (mSv/年)	備考
1	Te-127	5.0E+03	線量換算係数に Co-60 の値を参照
2	Eu-155	3.0E+03	線量換算係数に Co-60 の値を参照
3	Gd-153	3.0E+03	線量換算係数に Co-60 の値を参照
4	Sn-119m	2.0E+03	線量換算係数に Co-60 の値を参照
5	Nb-95	1.0E+03	線量換算係数に Co-60 の値を参照
6	Ru-103	1.0E+03	線量換算係数に Co-60 の値を参照
7	Ce-141	1.0E+03	線量換算係数に Co-60 の値を参照
8	Pm-146	9.0E+02	線量換算係数に Co-60 の値を参照
9	Te-123m	6.0E+02	線量換算係数に Co-60 の値を参照

福島第一原子力発電所 特定原子力施設に係る実施計画変更比較表 (参考資料_添付資料 2_添付 I~XIII, 参考 A~G)

変更前					変更後					変更理由
10	Cs-135	6.0E+02	1.2E-03	線量換算係数に Co-60 の値を参照	10	Cs-135	6.0E+02	1.2E-03	線量換算係数に Co-60 の値を参照	
11	Pm-148m	5.0E+02	1.0E-03	線量換算係数に Co-60 の値を参照	11	Pm-148m	5.0E+02	1.0E-03	線量換算係数に Co-60 の値を参照	
12	Tb-160	5.0E+02	1.0E-03	線量換算係数に Co-60 の値を参照	12	Tb-160	5.0E+02	1.0E-03	線量換算係数に Co-60 の値を参照	
13	Co-58	1.0E+03	8.4E-04	線量換算係数に Co-60 の値を参照	13	Co-58	1.0E+03	8.4E-04	線量換算係数に Co-60 の値を参照	
14	Sn-123	4.0E+02	8.3E-04		14	Sn-123	4.0E+02	8.3E-04		
15	Mn-54	1.0E+03	7.0E-04		15	Mn-54	1.0E+03	7.0E-04		
16	Rb-86	3.0E+02	6.2E-04	線量換算係数に Co-60 の値を参照	16	Rb-86	3.0E+02	6.2E-04	線量換算係数に Co-60 の値を参照	
17	Sr-89	3.0E+02	6.2E-04	線量換算係数に Co-60 の値を参照	17	Sr-89	3.0E+02	6.2E-04	線量換算係数に Co-60 の値を参照	
18	Y-91	3.0E+02	6.2E-04	線量換算係数に Co-60 の値を参照	18	Y-91	3.0E+02	6.2E-04	線量換算係数に Co-60 の値を参照	
19	Ag-110m	3.0E+02	6.2E-04	線量換算係数に Co-60 の値を参照	19	Ag-110m	3.0E+02	6.2E-04	線量換算係数に Co-60 の値を参照	
20	Cd-115m	3.0E+02	6.2E-04	線量換算係数に Co-60 の値を参照	20	Cd-115m	3.0E+02	6.2E-04	線量換算係数に Co-60 の値を参照	
21	Sb-124	3.0E+02	6.2E-04	線量換算係数に Co-60 の値を参照	21	Sb-124	3.0E+02	6.2E-04	線量換算係数に Co-60 の値を参照	
22	Te-127m	3.0E+02	6.2E-04	線量換算係数に Co-60 の値を参照	22	Te-127m	3.0E+02	6.2E-04	線量換算係数に Co-60 の値を参照	
23	Te-129m	3.0E+02	6.2E-04	線量換算係数に Co-60 の値を参照	23	Te-129m	3.0E+02	6.2E-04	線量換算係数に Co-60 の値を参照	
24	Cs-136	3.0E+02	6.2E-04	線量換算係数に Co-60 の値を参照	24	Cs-136	3.0E+02	6.2E-04	線量換算係数に Co-60 の値を参照	
25	Ba-140	3.0E+02	6.2E-04	線量換算係数に Co-60 の値を参照	25	Ba-140	3.0E+02	6.2E-04	線量換算係数に Co-60 の値を参照	
26	Pm-148	3.0E+02	6.2E-04	線量換算係数に Co-60 の値を参照	26	Pm-148	3.0E+02	6.2E-04	線量換算係数に Co-60 の値を参照	
27	Eu-152	6.0E+02	5.5E-04		27	Eu-152	6.0E+02	5.5E-04		
28	Co-60	2.0E+02	4.1E-04		28	Co-60	2.0E+02	4.1E-04		
29	Eu-154	4.0E+02	4.0E-04		29	Eu-154	4.0E+02	4.0E-04		
30	Sb-125	8.0E+02	2.9E-04		30	Sb-125	8.0E+02	2.9E-04		
31	Zn-65	2.0E+02	9.7E-05		31	Zn-65	2.0E+02	9.7E-05		
32	Cs-134	6.0E+01	8.2E-05		32	Cs-134	6.0E+01	8.2E-05		
33	Cs-137	9.0E+01	4.8E-05		33	Cs-137	9.0E+01	4.8E-05		
34	Ru-106	1.0E+02	1.9E-05		34	Ru-106	1.0E+02	1.9E-05		
35	Pu-241	2.0E+02	1.8E-05		35	Pu-241	2.0E+02	1.8E-05		
36	Ce-144	2.0E+02	8.8E-06		36	Ce-144	2.0E+02	8.8E-06		
37	Te-125m	9.0E+02	7.5E-06		37	Te-125m	9.0E+02	7.5E-06		
38	Sn-126	2.0E+02	4.6E-06		38	Sn-126	2.0E+02	4.6E-06		
39	Cm-243	6.0E+00	8.2E-07	線量換算係数に Am-243 の値を参照	39	Cm-243	6.0E+00	8.2E-07	線量換算係数に Am-243 の値を参照	
40	Am-243	5.0E+00	6.8E-07		40	Am-243	5.0E+00	6.8E-07		
41	Sr-90	3.0E+01	1.6E-07		41	Sr-90	3.0E+01	1.6E-07		
42	I-129	9.0E+00	5.1E-08		42	I-129	9.0E+00	5.1E-08		
43	Pm-147	3.0E+03	4.6E-08		43	Pm-147	3.0E+03	4.6E-08		
44	Am-242m	5.0E+00	4.4E-08		44	Am-242m	5.0E+00	4.4E-08		
45	Am-241	5.0E+00	3.7E-08		45	Am-241	5.0E+00	3.7E-08		
46	Fe-59	4.0E+02	2.8E-08		46	Fe-59	4.0E+02	2.8E-08		
47	Tc-99	1.0E+03	2.8E-08		47	Tc-99	1.0E+03	2.8E-08		
48	Sm-151	8.0E+03	2.2E-08		48	Sm-151	8.0E+03	2.2E-08		
49	Cm-242	6.0E+01	9.8E-09		49	Cm-242	6.0E+01	9.8E-09		
50	Cd-113m	4.0E+01	7.2E-09		50	Cd-113m	4.0E+01	7.2E-09		
51	Cm-244	7.0E+00	1.1E-09		51	Cm-244	7.0E+00	1.1E-09		
52	Pu-238	4.0E+00	6.3E-10		52	Pu-238	4.0E+00	6.3E-10		

福島第一原子力発電所 特定原子力施設に係る実施計画変更比較表 (参考資料_添付資料 2_添付 I~XIII, 参考 A~G)

変更前					変更後					変更理由
53	Pu-240	4.0E+00	6.2E-10		53	Pu-240	4.0E+00	6.2E-10		測定・評価対象核種の選定に伴う記載の適正化
54	Pu-239	4.0E+00	3.7E-10		54	Pu-239	4.0E+00	3.7E-10		
55	H-3	6.0E+04	0.0E+00		55	H-3	6.0E+04	0.0E+00		
56	C-14	2.0E+03	0.0E+00		56	C-14	2.0E+03	0.0E+00		
57	Ni-63	6.0E+03	0.0E+00		57	Ni-63	6.0E+03	0.0E+00		
58	Y-90	3.0E+02	0.0E+00	親核種にて評価	58	Y-90	3.0E+02	0.0E+00	親核種にて評価	
59	Rh-103m	2.0E+05	0.0E+00	親核種にて評価	59	Rh-103m	2.0E+05	0.0E+00	親核種にて評価	
60	Rh-106	3.0E+05	0.0E+00	親核種にて評価	60	Rh-106	3.0E+05	0.0E+00	親核種にて評価	
61	Te-129	1.0E+04	0.0E+00	親核種にて評価	61	Te-129	1.0E+04	0.0E+00	親核種にて評価	
62	Ba-137m	8.0E+05	0.0E+00	親核種にて評価	62	Ba-137m	8.0E+05	0.0E+00	親核種にて評価	
63	Pr-144	2.0E+04	0.0E+00	親核種にて評価	63	Pr-144	2.0E+04	0.0E+00	親核種にて評価	
64	Pr-144m	4.0E+04	0.0E+00	親核種にて評価	64	Pr-144m	4.0E+04	0.0E+00	親核種にて評価	

※ハッチングは運用管理の対象核種

※ハッチングは旧運用管理の対象核種

表 C-5 核種ごとに告示濃度限度で放出した場合の環境防護に関する評価結果

	核種	告示濃度限度 (Bq/L)	被ばく評価結果 (mGy/日)			備考
			扁平魚	カニ	褐藻	
1	Fe-59	4.0E+02	5.4E-01	5.4E-01	5.8E-01	
2	Sn-126	2.0E+02	9.7E-03	9.3E-03	9.0E-03	
3	Pm-148m	5.0E+02	7.5E-03	7.2E-03	8.1E-03	
4	Mn-54	1.0E+03	6.6E-03	6.0E-03	6.6E-03	
5	Eu-152	6.0E+02	5.4E-03	5.1E-03	5.4E-03	
6	Pm-146	9.0E+02	5.1E-03	4.9E-03	5.4E-03	
7	Tb-160	5.0E+02	4.2E-03	4.2E-03	4.5E-03	
8	Eu-154	4.0E+02	3.8E-03	3.6E-03	3.8E-03	
9	Nb-95	1.0E+03	2.3E-03	2.3E-03	2.4E-03	
10	Gd-153	3.0E+03	2.2E-03	2.0E-03	2.5E-03	
11	Pm-148	3.0E+02	1.5E-03	1.4E-03	2.0E-03	
12	Eu-155	3.0E+03	1.3E-03	1.3E-03	1.3E-03	
13	Co-58	1.0E+03	1.1E-03	1.1E-03	1.1E-03	
14	Sn-123	4.0E+02	1.0E-03	9.7E-04	1.0E-03	
15	Sn-119m	2.0E+03	9.6E-04	9.1E-04	6.7E-04	
16	Ce-141	1.0E+03	8.6E-04	8.2E-04	8.9E-04	
17	Co-60	2.0E+02	5.6E-04	5.6E-04	6.1E-04	
18	Ce-144	2.0E+02	4.7E-04	2.7E-04	4.7E-04	
19	Ru-103	1.0E+03	7.4E-05	7.4E-05	7.6E-05	
20	Cd-115m	3.0E+02	4.4E-05	1.9E-04	8.3E-06	
21	Ag-110m	3.0E+02	4.1E-05	2.3E-04	3.5E-05	
22	Y-91	3.0E+02	3.6E-05	2.2E-05	1.6E-04	
23	Zn-65	2.0E+02	3.3E-05	6.6E-05	3.2E-05	
24	C-14	2.0E+03	1.0E-05	8.4E-06	6.7E-06	
25	Cs-136	3.0E+02	9.5E-06	9.4E-06	9.4E-06	
26	Te-127	5.0E+03	9.4E-06	9.4E-06	8.7E-05	

表 C-5 核種ごとに告示濃度限度で放出した場合の環境防護に関する評価結果

	核種	告示濃度限度 (Bq/L)	被ばく評価結果 (mGy/日)			備考
			扁平魚	カニ	褐藻	
1	Fe-59	4.0E+02	5.4E-01	5.4E-01	5.8E-01	
2	Sn-126	2.0E+02	9.7E-03	9.3E-03	9.0E-03	
3	Pm-148m	5.0E+02	7.5E-03	7.2E-03	8.1E-03	
4	Mn-54	1.0E+03	6.6E-03	6.0E-03	6.6E-03	
5	Eu-152	6.0E+02	5.4E-03	5.1E-03	5.4E-03	
6	Pm-146	9.0E+02	5.1E-03	4.9E-03	5.4E-03	
7	Tb-160	5.0E+02	4.2E-03	4.2E-03	4.5E-03	
8	Eu-154	4.0E+02	3.8E-03	3.6E-03	3.8E-03	
9	Nb-95	1.0E+03	2.3E-03	2.3E-03	2.4E-03	
10	Gd-153	3.0E+03	2.2E-03	2.0E-03	2.5E-03	
11	Pm-148	3.0E+02	1.5E-03	1.4E-03	2.0E-03	
12	Eu-155	3.0E+03	1.3E-03	1.3E-03	1.3E-03	
13	Co-58	1.0E+03	1.1E-03	1.1E-03	1.1E-03	
14	Sn-123	4.0E+02	1.0E-03	9.7E-04	1.0E-03	
15	Sn-119m	2.0E+03	9.6E-04	9.1E-04	6.7E-04	
16	Ce-141	1.0E+03	8.6E-04	8.2E-04	8.9E-04	
17	Co-60	2.0E+02	5.6E-04	5.6E-04	6.1E-04	
18	Ce-144	2.0E+02	4.7E-04	2.7E-04	4.7E-04	
19	Ru-103	1.0E+03	7.4E-05	7.4E-05	7.6E-05	
20	Cd-115m	3.0E+02	4.4E-05	1.9E-04	8.3E-06	
21	Ag-110m	3.0E+02	4.1E-05	2.3E-04	3.5E-05	
22	Y-91	3.0E+02	3.6E-05	2.2E-05	1.6E-04	
23	Zn-65	2.0E+02	3.3E-05	6.6E-05	3.2E-05	
24	C-14	2.0E+03	1.0E-05	8.4E-06	6.7E-06	
25	Cs-136	3.0E+02	9.5E-06	9.4E-06	9.4E-06	
26	Te-127	5.0E+03	9.4E-06	9.4E-06	8.7E-05	

福島第一原子力発電所 特定原子力施設に係る実施計画変更比較表 (参考資料_添付資料 2_添付 I~XIII, 参考 A~G)

変更前							変更後							変更理由
27	Am-243	5.0E+00	8.8E-06	1.1E-05	9.7E-06		27	Am-243	5.0E+00	8.8E-06	1.1E-05	9.7E-06		測定・評価対象核種の選定に伴う記載の適正化
28	Ru-106	1.0E+02	6.4E-06	6.4E-06	7.6E-06		28	Ru-106	1.0E+02	6.4E-06	6.4E-06	7.6E-06		
29	Cm-243	6.0E+00	5.8E-06	1.5E-05	9.4E-06		29	Cm-243	6.0E+00	5.8E-06	1.5E-05	9.4E-06		
30	Ba-140	3.0E+02	5.6E-06	7.7E-06	1.0E-05		30	Ba-140	3.0E+02	5.6E-06	7.7E-06	1.0E-05		
31	Sb-124	3.0E+02	5.1E-06	4.8E-06	6.1E-06		31	Sb-124	3.0E+02	5.1E-06	4.8E-06	6.1E-06		
32	Sb-125	8.0E+02	3.2E-06	3.0E-06	4.0E-06		32	Sb-125	8.0E+02	3.2E-06	3.0E-06	4.0E-06		
33	Pm-147	3.0E+03	2.9E-06	3.9E-05	2.7E-05		33	Pm-147	3.0E+03	2.9E-06	3.9E-05	2.7E-05		
34	Cd-113m	4.0E+01	1.7E-06	7.8E-06	1.4E-07		34	Cd-113m	4.0E+01	1.7E-06	7.8E-06	1.4E-07		
35	Te-129m	3.0E+02	1.6E-06	1.6E-06	1.5E-05		35	Te-129m	3.0E+02	1.6E-06	1.6E-06	1.5E-05		
36	Sm-151	8.0E+03	1.5E-06	3.3E-05	1.3E-05		36	Sm-151	8.0E+03	1.5E-06	3.3E-05	1.3E-05		
37	Cs-134	6.0E+01	1.5E-06	1.4E-06	1.5E-06		37	Cs-134	6.0E+01	1.5E-06	1.4E-06	1.5E-06		
38	Te-125m	9.0E+02	1.0E-06	1.0E-06	8.8E-06		38	Te-125m	9.0E+02	1.0E-06	1.0E-06	8.8E-06		
39	Am-241	5.0E+00	9.4E-07	3.1E-06	9.7E-07		39	Am-241	5.0E+00	9.4E-07	3.1E-06	9.7E-07		
40	Te-123m	6.0E+02	9.0E-07	9.2E-07	5.4E-06		40	Te-123m	6.0E+02	9.0E-07	9.2E-07	5.4E-06		
41	Cs-137	9.0E+01	8.0E-07	7.7E-07	8.0E-07		41	Cs-137	9.0E+01	8.0E-07	7.7E-07	8.0E-07		
42	Rb-86	6.0E+01	7.8E-07	9.9E-05	3.7E-05		42	Rb-86	6.0E+01	7.8E-07	9.9E-05	3.7E-05		
43	Cm-242	3.0E+02	7.7E-07	7.7E-07	7.2E-06		43	Cm-242	3.0E+02	7.7E-07	7.7E-07	7.2E-06		
44	Te-127m	5.0E+00	7.2E-07	8.0E-07	1.3E-06		44	Te-127m	5.0E+00	7.2E-07	8.0E-07	1.3E-06		
45	Am-242m	3.0E+02	6.7E-07	5.3E-07	1.3E-06		45	Am-242m	3.0E+02	6.7E-07	5.3E-07	1.3E-06		
46	Pu-238	4.0E+00	4.6E-07	3.1E-07	7.6E-07		46	Pu-238	4.0E+00	4.6E-07	3.1E-07	7.6E-07		
47	Pu-240	4.0E+00	4.3E-07	2.9E-07	7.1E-07		47	Pu-240	4.0E+00	4.3E-07	2.9E-07	7.1E-07		
48	Pu-239	4.0E+00	4.3E-07	2.9E-07	7.1E-07		48	Pu-239	4.0E+00	4.3E-07	2.9E-07	7.1E-07		
49	Ni-63	6.0E+03	2.3E-07	5.5E-06	1.7E-06		49	Ni-63	6.0E+03	2.3E-07	5.5E-06	1.7E-06		
50	Cm-244	7.0E+00	8.6E-08	1.1E-05	4.2E-06		50	Cm-244	7.0E+00	8.6E-08	1.1E-05	4.2E-06		
51	Tc-99	1.0E+03	6.7E-08	1.5E-05	4.5E-05		51	Tc-99	1.0E+03	6.7E-08	1.5E-05	4.5E-05		
52	Sr-89	3.0E+02	6.1E-08	2.1E-07	6.0E-08		52	Sr-89	3.0E+02	6.1E-08	2.1E-07	6.0E-08		
53	Cs-135	6.0E+02	5.3E-08	2.9E-08	4.3E-08		53	Cs-135	6.0E+02	5.3E-08	2.9E-08	4.3E-08		
54	Pu-241	2.0E+02	2.2E-08	1.5E-08	3.7E-08		54	Pu-241	2.0E+02	2.2E-08	1.5E-08	3.7E-08		
55	Sr-90	3.0E+01	1.1E-08	4.1E-08	1.1E-08		55	Sr-90	3.0E+01	1.1E-08	4.1E-08	1.1E-08		
56	H-3	6.0E+04	4.7E-09	4.7E-09	1.8E-09		56	H-3	6.0E+04	4.7E-09	4.7E-09	1.8E-09		
57	I-129	9.0E+00	9.1E-11	5.2E-08	2.3E-08		57	I-129	9.0E+00	9.1E-11	5.2E-08	2.3E-08		
58	Y-90	3.0E+02	0.0E+00	0.0E+00	0.0E+00	親核種にて評価	58	Y-90	3.0E+02	0.0E+00	0.0E+00	0.0E+00	親核種にて評価	
59	Rh-103m	2.0E+05	0.0E+00	0.0E+00	0.0E+00	親核種にて評価	59	Rh-103m	2.0E+05	0.0E+00	0.0E+00	0.0E+00	親核種にて評価	
60	Rh-106	3.0E+05	0.0E+00	0.0E+00	0.0E+00	親核種にて評価	60	Rh-106	3.0E+05	0.0E+00	0.0E+00	0.0E+00	親核種にて評価	
61	Te-129	1.0E+04	0.0E+00	0.0E+00	0.0E+00	親核種にて評価	61	Te-129	1.0E+04	0.0E+00	0.0E+00	0.0E+00	親核種にて評価	
62	Ba-137m	8.0E+05	0.0E+00	0.0E+00	0.0E+00	親核種にて評価	62	Ba-137m	8.0E+05	0.0E+00	0.0E+00	0.0E+00	親核種にて評価	
63	Pr-144	2.0E+04	0.0E+00	0.0E+00	0.0E+00	親核種にて評価	63	Pr-144	2.0E+04	0.0E+00	0.0E+00	0.0E+00	親核種にて評価	
64	Pr-144m	4.0E+04	0.0E+00	0.0E+00	0.0E+00	親核種にて評価	64	Pr-144m	4.0E+04	0.0E+00	0.0E+00	0.0E+00	親核種にて評価	

※ハッチングは運用管理の対象核種

※ハッチングは旧運用管理の対象核種

C2. 運用管理値の設定

これまでに分析したタンクおよび ALPS 出口水の分析結果において、運用管理対象核種のうち、C-14を除く7核種は不検出であった。不検出の核種については、二次処理性能確認試験における検出下限値(2タンク群の結果の数字が大きいもの)に、誤差を考慮して20%を上乗せした濃度を切り上げて運用

C2. 旧運用管理値の設定

これまでに分析したタンクおよび ALPS 出口水の分析結果において、旧運用管理対象核種のうち、C-14を除く7核種は不検出であった。不検出の核種については、二次処理性能確認試験における検出下限値(2タンク群の結果の数字が大きいもの)に、誤差を考慮して20%を上乗せした濃度を切り上げて旧

変更前

管理値とし、検出されている C-14 については、最大値の 2 倍の濃度を切り上げて運用管理値として設定した。
運用管理値の設定フローを図 C-1、設定した運用管理値を表 C-6 に示す。



図 C-1 運用管理値設定の流れ

表 C-6 設定した運用管理値

不 検 出 核 種	核種	告示濃度限度 (Bq/L)	検出下限値 (Bq/L)	検出下限値×1.2 (Bq/L)	運用管理値 (Bq/L)	告示濃度比
	Fe-59	4.0E+02	8.66E-02	1.04E-01	2E-01	5.0E-04
	Ag-110m	3.0E+02	4.26E-02	5.11E-02	6E-02	2.0E-04

変更後

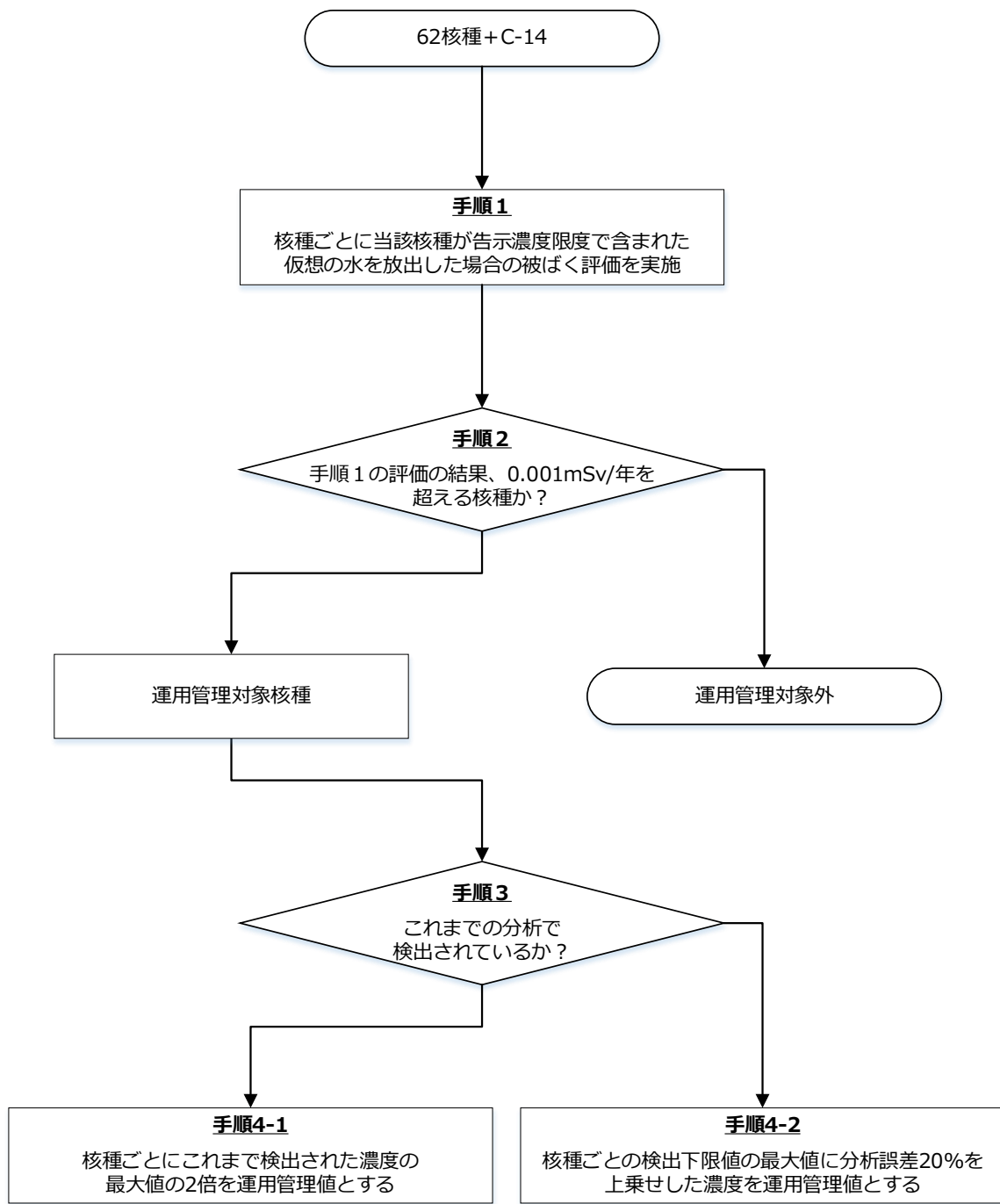
運用管理値とし、検出されている C-14 については、最大値の 2 倍の濃度を切り上げて旧運用管理値として設定した。
旧運用管理値の設定フローを図 C-1、設定した旧運用管理値を表 C-6 に示す。



図 C-1 旧運用管理値設定の流れ

表 C-6 設定した旧運用管理値

不 検 出 核 種	核種	告示濃度限度 (Bq/L)	検出下限値 (Bq/L)	検出下限値×1.2 (Bq/L)	旧運用管理値 (Bq/L)	告示濃度比
	Fe-59	4.0E+02	8.66E-02	1.04E-01	2E-01	5.0E-04
	Ag-110m	3.0E+02	4.26E-02	5.11E-02	6E-02	2.0E-04

変更理由

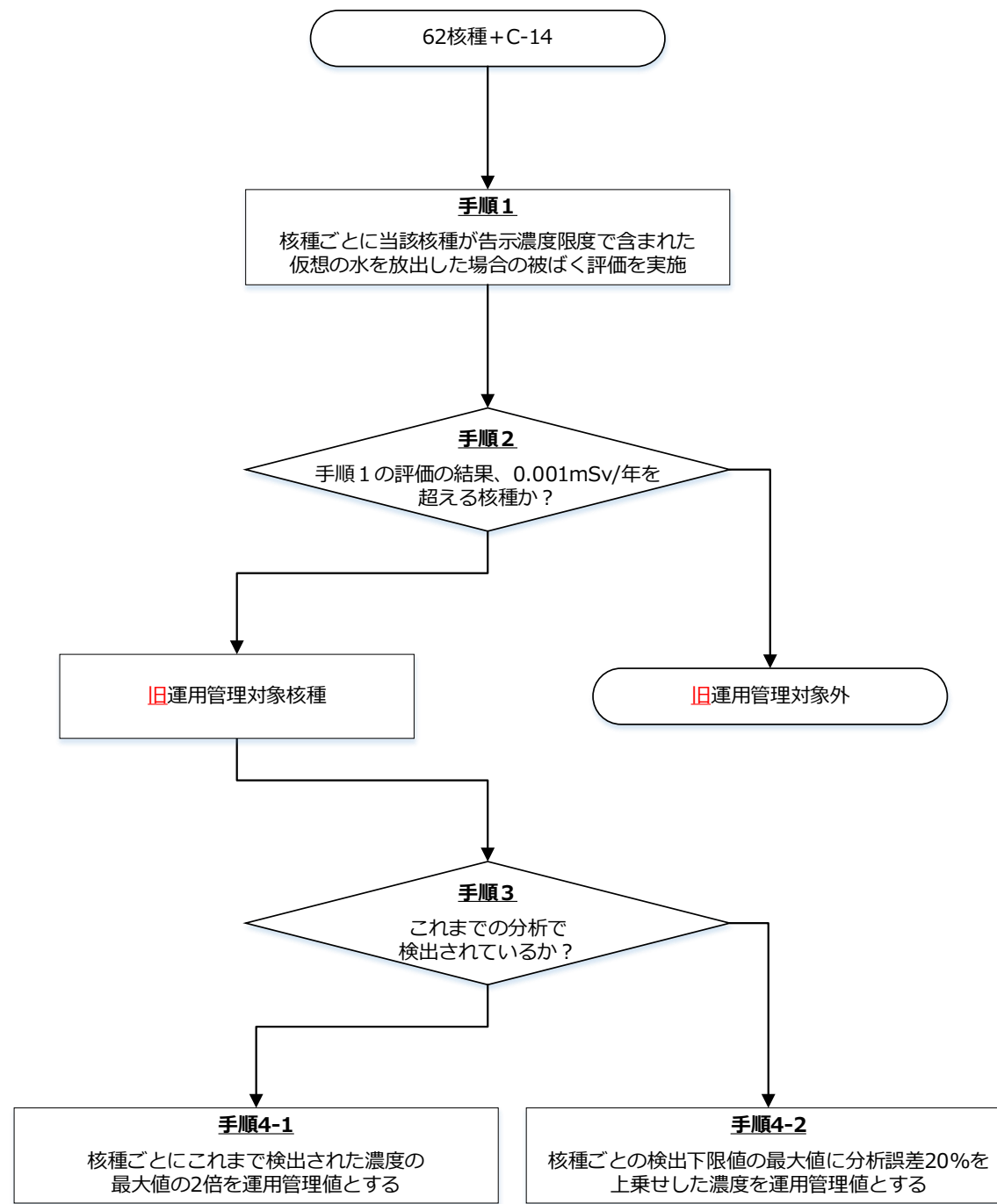
測定・評価対象核種の選定に伴う記載の適正化

福島第一原子力発電所 特定原子力施設に係る実施計画変更比較表（参考資料_添付資料 2_添付 I～XIII, 参考 A～G）

変更前							変更後							変更理由
	Cd-113m	4.0E+01	8.55E-02	1.03E-01	2E-01	5.0E-03		Cd-113m	4.0E+01	8.55E-02	1.03E-01	2E-01	5.0E-03	測定・評価対象核種の選定に伴う記載の適正化
	Cd-115m	3.0E+02	2.70E+00	3.24E+00	4E+00	1.3E-02		Cd-115m	3.0E+02	2.70E+00	3.24E+00	4E+00	1.3E-02	
	Sn-119m	2.0E+03	4.24E+01	5.09E+01	6E+01	3.0E-02		Sn-119m	2.0E+03	4.24E+01	5.09E+01	6E+01	3.0E-02	
	Sn-123	4.0E+02	6.59E+00	7.91E+00	8E+00	2.0E-02		Sn-123	4.0E+02	6.59E+00	7.91E+00	8E+00	2.0E-02	
	Sn-126	2.0E+02	2.92E-01	3.50E-01	4E-01	2.0E-03		Sn-126	2.0E+02	2.92E-01	3.50E-01	4E-01	2.0E-03	
検出核種	核種	告示濃度限度 (Bq/L)	検出最大値 (Bq/L)	検出最大値×2 (Bq/L)	運用管理値 (Bq/L)	告示濃度比	検出核種	核種	告示濃度限度 (Bq/L)	検出最大値 (Bq/L)	検出最大値×2 (Bq/L)	運用管理値 (Bq/L)	告示濃度比	
	C-14	2.0E+03	2.15E+02	4.30E+02	5E+02	2.5E-01		C-14	2.0E+03	2.15E+02	4.30E+02	5E+02	2.5E-01	
告示濃度比合計						3.2E-01	告示濃度比合計						3.2E-01	

C3. 仮想した ALPS 処理水による人に対する被ばく評価

C2. で設定した運用管理値により、ソースタームの不確かさによるリスクが低減されていることを確認するため、非常に保守的な評価として、実際にそのような ALPS 処理水が存在するわけではないが、運用管理対象核種などの被ばくの影響が相対的に大きい核種だけが含まれると仮想した ALPS 処理水が継続して放出される場合の被ばく評価を行った。

a. ソースタームの設定

- 以下の手順により、核種ごとのソースターム（年間放出量）を表 C-7 のとおり設定した。
- トリチウムの年間放出量は、上限である 22 兆 Bq (2.2E+13Bq) とする。
- 評価に使用する ALPS 処理水のトリチウム濃度を、これまでに確認されたトリチウムの最低濃度（約 15 万 Bq/L）を下回る 10 万 Bq/L と低く設定することで、ALPS 処理水の年間排水量を 2.2 億 L (2.2E+08L) と多く見積もり、トリチウム以外の核種の年間放出量を多く見積もった。
- トリチウム以外の 63 核種のうち、被ばくへの影響が相対的に大きい運用管理対象 8 核種の濃度は、上限値である運用管理値とする。8 核種の告示濃度比総和は 0.32 である。
- その他の 55 核種については、運用管理対象 8 核種の次に被ばくへの影響が相対的に大きい Zn-65 を代表核種として評価することとし、Zn-65 の濃度を告示濃度比 0.68 に相当する 140Bq/L とする。これにより、トリチウム以外の 63 核種の告示濃度比総和は放出管理上の上限値である 1 となる。
- 運用管理対象 8 核種および Zn-65 の濃度に年間排水量 2.2 億 L を乗じて 9 核種の年間放出量を設定する。

(中略)

C4. 仮想した ALPS 処理水による環境防護に関する評価

人に対する被ばく評価と同様、仮想した ALPS 処理水が継続して放出される場合の動植物に対する被ばく評価を行った。

a. ソースタームの設定

- C3. a. ソースタームの設定と同様に、以下の手順により、核種ごとのソースターム（年間放出量）を表 C-11 のとおり設定した。
- トリチウムの年間放出量は、上限である 22 兆 Bq (2.2E+13Bq) とする。
- 評価に使用する ALPS 処理水のトリチウム濃度を、これまでに確認されたトリチウムの最低濃度（約

C3. 仮想した ALPS 処理水による人に対する被ばく評価

C2. で設定した **旧**運用管理値により、ソースタームの不確かさによるリスクが低減されていることを確認するため、非常に保守的な評価として、実際にそのような ALPS 処理水が存在するわけではないが、**旧**運用管理対象核種などの被ばくの影響が相対的に大きい核種だけが含まれると仮想した ALPS 処理水が継続して放出される場合の被ばく評価を行った。

a. ソースタームの設定

- 以下の手順により、核種ごとのソースターム（年間放出量）を表 C-7 のとおり設定した。
- トリチウムの年間放出量は、上限である 22 兆 Bq (2.2E+13Bq) とする。
- 評価に使用する ALPS 処理水のトリチウム濃度を、これまでに確認されたトリチウムの最低濃度（約 15 万 Bq/L）を下回る 10 万 Bq/L と低く設定することで、ALPS 処理水の年間排水量を 2.2 億 L (2.2E+08L) と多く見積もり、トリチウム以外の核種の年間放出量を多く見積もった。
- トリチウム以外の 63 核種のうち、被ばくへの影響が相対的に大きい **旧**運用管理対象 8 核種の濃度は、上限値である **旧**運用管理値とする。8 核種の告示濃度比総和は 0.32 である。
- その他の 55 核種については、**旧**運用管理対象 8 核種の次に被ばくへの影響が相対的に大きい Zn-65 を代表核種として評価することとし、Zn-65 の濃度を告示濃度比 0.68 に相当する 140Bq/L とする。これにより、トリチウム以外の 63 核種の告示濃度比総和は放出管理上の上限値である 1 となる。
- 旧**運用管理対象 8 核種および Zn-65 の濃度に年間排水量 2.2 億 L を乗じて 9 核種の年間放出量を設定する。

(中略)

C4. 仮想した ALPS 処理水による環境防護に関する評価

人に対する被ばく評価と同様、仮想した ALPS 処理水が継続して放出される場合の動植物に対する被ばく評価を行った。

a. ソースタームの設定

- C3. a. ソースタームの設定と同様に、以下の手順により、核種ごとのソースターム（年間放出量）を表 C-11 のとおり設定した。
- トリチウムの年間放出量は、上限である 22 兆 Bq (2.2E+13Bq) とする。
- 評価に使用する ALPS 処理水のトリチウム濃度を、これまでに確認されたトリチウムの最低濃度（約

福島第一原子力発電所 特定原子力施設に係る実施計画変更比較表（参考資料_添付資料 2_添付 I～XIII, 参考 A～G）

変更前		変更後		変更理由																					
<p>15万Bq/Lを下回る10万Bq/Lと低く設定することで、ALPS処理水の年間排水量を2.2億L(2.2E+08L)と多く見積もる。これにより、トリチウム以外の核種の年間放出量を多く見積もることとなる。</p> <ul style="list-style-type: none"> トリチウム以外の63核種のうち、被ばくへの影響が相対的に大きい運用管理対象2核種の濃度は、上限値である運用管理値とする。2核種（Fe-59 および Sn-126）の告示濃度比総和は0.0025（2.5E-03）である。 その他の61核種については、運用管理対象2核種の次に被ばくへの影響が相対的に大きいPm-148mを代表核種として評価することとし、Pm-148mの濃度を告示濃度比0.9975（9.975E-01）に相当する499Bq/Lとする。これにより、トリチウム以外の63核種の告示濃度比総和は放出管理上の上限値である1となる。 運用管理対象2核種およびPm-148mの濃度に年間排水量2.2億Lを乗じて3核種の年間放出量を設定する。 <p>（中略）</p> <p>参考D ALPS処理水放出に係る放射線以外も含む環境影響の評価結果について</p> <p>（中略）</p>		<p>15万Bq/Lを下回る10万Bq/Lと低く設定することで、ALPS処理水の年間排水量を2.2億L(2.2E+08L)と多く見積もる。これにより、トリチウム以外の核種の年間放出量を多く見積もることとなる。</p> <ul style="list-style-type: none"> トリチウム以外の63核種のうち、被ばくへの影響が相対的に大きい旧運用管理対象2核種の濃度は、上限値である旧運用管理値とする。2核種（Fe-59 および Sn-126）の告示濃度比総和は0.0025（2.5E-03）である。 その他の61核種については、旧運用管理対象2核種の次に被ばくへの影響が相対的に大きいPm-148mを代表核種として評価することとし、Pm-148mの濃度を告示濃度比0.9975（9.975E-01）に相当する499Bq/Lとする。これにより、トリチウム以外の63核種の告示濃度比総和は放出管理上の上限値である1となる。 旧運用管理対象2核種およびPm-148mの濃度に年間排水量2.2億Lを乗じて3核種の年間放出量を設定する。 <p>（中略）</p> <p>参考D ALPS処理水放出に係る放射線以外も含む環境影響の評価結果について</p> <p>（中略）</p>		<p>測定・評価対象核種の選定に伴う記載の適正化</p>																					
<p>表D-2 ALPS処理水に含まれる放射性核種による放射線以外の環境影響評価の項目の当社の検討結果について¹</p>																									
<table border="1"> <thead> <tr> <th rowspan="2">影響要因 環境要素</th> <th>施設の存在・施設の稼働</th> <th>工事の実施</th> </tr> <tr> <th>ALPS処理水の海洋放出に関わる設備の存在 ・同設備を使用したALPS処理水の放出</th> <th>ALPS処理水の海洋放出に関わる設備の工事</th> </tr> </thead> <tbody> <tr> <td>大気環境 （大気質、騒音/振動）</td> <td>ポンプまたは弁等動的機器を駆動する動力は電動式または空気圧駆動方式を採用することとし、大気汚染物質を排出する設備は設置しない。また、ALPS処理水の放出のために通常稼働する海水希釈ポンプ3台およびALPS処理水移送ポンプ1台の合計流量（最大日量約51万m³）は、一般の原子力発電所の循環水ポンプ通常運転時（事故前の福島第一原子力発電所を例にすると、最小の1号機で約9倍の日量約425万m³）に比べても小さい。発電所周辺は発電所の陸側を完全に囲むように中間貯蔵施設として利用されており、その外側の帰還困難区域とも最も近い場所でも福島第一原子力発電所敷地境界からは少なくとも1km、工事が行われると想定する場所（5号機海側エリア）からは2km程度離れており、騒音、振動等が及ぶおそれがある範囲に生活環境への影響を評価すべき対象は存在しない。</td> <td>工事に使用する船舶は、浚渫船1隻、起重機船2隻、コンクリートプラント船1隻（同時稼働しない）、重機は最大20台/日程度、シールドマシン（直径約3m）1台、資材輸送最大30台/日程度である。取放水設備の設置以外は敷地外での工事はなく、取放水設備の設置工事も大部分は海底トンネルの工事である。工事は、発電所構内および日常的に漁業が行われていないエリア内に限られること、また、発電所周囲は工事場所からおよそ2kmの範囲はすべて中間貯蔵施設となっており、工事の実施による騒音、振動等が及ぶおそれがある範囲に生活環境への影響を評価すべき対象は存在しない。</td> </tr> <tr> <td>水環境 （水質・水温・流速）※放射性物質以外</td> <td>ALPS処理水は、凝集沈殿や吸着材、フィルターなどにより汚染水中に含まれる放射性物質を除去したものであり、その除去過程で重金属、不溶性浮遊物、有機物等がともに除去され、CODの増加等を招く汚濁負荷を増加させる処理は行わない。なお、ALPS処理水の水質が排水基準を十分満足していることは、過去の測定²において確認済</td> <td>取水設備の工事は港湾内であること、及び放水設備の大部分は海底トンネルとしてシールド工法により施工すること、トンネル出口には岩礁域を選定することから、工事の実施による水の濁りの発生は限定的であると判断され、評価すべき対象はない。</td> </tr> </tbody> </table>		影響要因 環境要素	施設の存在・施設の稼働	工事の実施	ALPS処理水の海洋放出に関わる設備の存在 ・同設備を使用したALPS処理水の放出	ALPS処理水の海洋放出に関わる設備の工事	大気環境 （大気質、騒音/振動）	ポンプまたは弁等動的機器を駆動する動力は電動式または空気圧駆動方式を採用することとし、大気汚染物質を排出する設備は設置しない。また、ALPS処理水の放出のために通常稼働する海水希釈ポンプ3台およびALPS処理水移送ポンプ1台の合計流量（最大日量約51万m ³ ）は、一般の原子力発電所の循環水ポンプ通常運転時（事故前の福島第一原子力発電所を例にすると、最小の1号機で約9倍の日量約425万m ³ ）に比べても小さい。発電所周辺は発電所の陸側を完全に囲むように中間貯蔵施設として利用されており、その外側の帰還困難区域とも最も近い場所でも福島第一原子力発電所敷地境界からは少なくとも1km、工事が行われると想定する場所（5号機海側エリア）からは2km程度離れており、騒音、振動等が及ぶおそれがある範囲に生活環境への影響を評価すべき対象は存在しない。	工事に使用する船舶は、浚渫船1隻、起重機船2隻、コンクリートプラント船1隻（同時稼働しない）、重機は最大20台/日程度、シールドマシン（直径約3m）1台、資材輸送最大30台/日程度である。取放水設備の設置以外は敷地外での工事はなく、取放水設備の設置工事も大部分は海底トンネルの工事である。工事は、発電所構内および日常的に漁業が行われていないエリア内に限られること、また、発電所周囲は工事場所からおよそ2kmの範囲はすべて中間貯蔵施設となっており、工事の実施による騒音、振動等が及ぶおそれがある範囲に生活環境への影響を評価すべき対象は存在しない。	水環境 （水質・水温・流速）※放射性物質以外	ALPS処理水は、凝集沈殿や吸着材、フィルターなどにより汚染水中に含まれる放射性物質を除去したものであり、その除去過程で重金属、不溶性浮遊物、有機物等がともに除去され、CODの増加等を招く汚濁負荷を増加させる処理は行わない。なお、ALPS処理水の水質が排水基準を十分満足していることは、過去の測定 ² において確認済	取水設備の工事は港湾内であること、及び放水設備の大部分は海底トンネルとしてシールド工法により施工すること、トンネル出口には岩礁域を選定することから、工事の実施による水の濁りの発生は限定的であると判断され、評価すべき対象はない。	<table border="1"> <thead> <tr> <th rowspan="2">影響要因 環境要素</th> <th>施設の存在・施設の稼働</th> <th>工事の実施</th> </tr> <tr> <th>ALPS処理水の海洋放出に関わる設備の存在 ・同設備を使用したALPS処理水の放出</th> <th>ALPS処理水の海洋放出に関わる設備の工事</th> </tr> </thead> <tbody> <tr> <td>大気環境 （大気質、騒音/振動）</td> <td>ポンプまたは弁等動的機器を駆動する動力は電動式または空気圧駆動方式を採用することとし、大気汚染物質を排出する設備は設置しない。また、ALPS処理水の放出のために通常稼働する海水希釈ポンプ3台およびALPS処理水移送ポンプ1台の合計流量（最大日量約51万m³）は、一般の原子力発電所の循環水ポンプ通常運転時（事故前の福島第一原子力発電所を例にすると、最小の1号機で約9倍の日量約425万m³）に比べても小さい。発電所周辺は発電所の陸側を完全に囲むように中間貯蔵施設として利用されており、その外側の帰還困難区域とも最も近い場所でも福島第一原子力発電所敷地境界からは少なくとも1km、工事が行われると想定する場所（5号機海側エリア）からは2km程度離れており、騒音、振動等が及ぶおそれがある範囲に生活環境への影響を評価すべき対象は存在しない。</td> <td>工事に使用する船舶は、浚渫船1隻、起重機船2隻、コンクリートプラント船1隻（同時稼働しない）、重機は最大20台/日程度、シールドマシン（直径約3m）1台、資材輸送最大30台/日程度である。取放水設備の設置以外は敷地外での工事はなく、取放水設備の設置工事も大部分は海底トンネルの工事である。工事は、発電所構内および日常的に漁業が行われていないエリア内に限られること、また、発電所周囲は工事場所からおよそ2kmの範囲はすべて中間貯蔵施設となっており、工事の実施による騒音、振動等が及ぶおそれがある範囲に生活環境への影響を評価すべき対象は存在しない。</td> </tr> <tr> <td>水環境 （水質・水温・流速）※放射性物質以外</td> <td>ALPS処理水は、凝集沈殿や吸着材、フィルターなどにより汚染水中に含まれる放射性物質を除去したものであり、その除去過程で重金属、不溶性浮遊物、有機物等がともに除去され、CODの増加等を招く汚濁負荷を増加させる処理は行わない。なお、ALPS処理水の水質が排水基準を十分満足していることは、過去の測定²において確認済</td> <td>取水設備の工事は港湾内であること、及び放水設備の大部分は海底トンネルとしてシールド工法により施工すること、トンネル出口には岩礁域を選定することから、工事の実施による水の濁りの発生は限定的であると判断され、評価すべき対象はない。</td> </tr> </tbody> </table>		影響要因 環境要素	施設の存在・施設の稼働	工事の実施	ALPS処理水の海洋放出に関わる設備の存在 ・同設備を使用したALPS処理水の放出	ALPS処理水の海洋放出に関わる設備の工事	大気環境 （大気質、騒音/振動）	ポンプまたは弁等動的機器を駆動する動力は電動式または空気圧駆動方式を採用することとし、大気汚染物質を排出する設備は設置しない。また、ALPS処理水の放出のために通常稼働する海水希釈ポンプ3台およびALPS処理水移送ポンプ1台の合計流量（最大日量約51万m ³ ）は、一般の原子力発電所の循環水ポンプ通常運転時（事故前の福島第一原子力発電所を例にすると、最小の1号機で約9倍の日量約425万m ³ ）に比べても小さい。発電所周辺は発電所の陸側を完全に囲むように中間貯蔵施設として利用されており、その外側の帰還困難区域とも最も近い場所でも福島第一原子力発電所敷地境界からは少なくとも1km、工事が行われると想定する場所（5号機海側エリア）からは2km程度離れており、騒音、振動等が及ぶおそれがある範囲に生活環境への影響を評価すべき対象は存在しない。	工事に使用する船舶は、浚渫船1隻、起重機船2隻、コンクリートプラント船1隻（同時稼働しない）、重機は最大20台/日程度、シールドマシン（直径約3m）1台、資材輸送最大30台/日程度である。取放水設備の設置以外は敷地外での工事はなく、取放水設備の設置工事も大部分は海底トンネルの工事である。工事は、発電所構内および日常的に漁業が行われていないエリア内に限られること、また、発電所周囲は工事場所からおよそ2kmの範囲はすべて中間貯蔵施設となっており、工事の実施による騒音、振動等が及ぶおそれがある範囲に生活環境への影響を評価すべき対象は存在しない。	水環境 （水質・水温・流速）※放射性物質以外	ALPS処理水は、凝集沈殿や吸着材、フィルターなどにより汚染水中に含まれる放射性物質を除去したものであり、その除去過程で重金属、不溶性浮遊物、有機物等がともに除去され、CODの増加等を招く汚濁負荷を増加させる処理は行わない。なお、ALPS処理水の水質が排水基準を十分満足していることは、過去の測定 ² において確認済	取水設備の工事は港湾内であること、及び放水設備の大部分は海底トンネルとしてシールド工法により施工すること、トンネル出口には岩礁域を選定することから、工事の実施による水の濁りの発生は限定的であると判断され、評価すべき対象はない。
影響要因 環境要素	施設の存在・施設の稼働		工事の実施																						
	ALPS処理水の海洋放出に関わる設備の存在 ・同設備を使用したALPS処理水の放出	ALPS処理水の海洋放出に関わる設備の工事																							
大気環境 （大気質、騒音/振動）	ポンプまたは弁等動的機器を駆動する動力は電動式または空気圧駆動方式を採用することとし、大気汚染物質を排出する設備は設置しない。また、ALPS処理水の放出のために通常稼働する海水希釈ポンプ3台およびALPS処理水移送ポンプ1台の合計流量（最大日量約51万m ³ ）は、一般の原子力発電所の循環水ポンプ通常運転時（事故前の福島第一原子力発電所を例にすると、最小の1号機で約9倍の日量約425万m ³ ）に比べても小さい。発電所周辺は発電所の陸側を完全に囲むように中間貯蔵施設として利用されており、その外側の帰還困難区域とも最も近い場所でも福島第一原子力発電所敷地境界からは少なくとも1km、工事が行われると想定する場所（5号機海側エリア）からは2km程度離れており、騒音、振動等が及ぶおそれがある範囲に生活環境への影響を評価すべき対象は存在しない。	工事に使用する船舶は、浚渫船1隻、起重機船2隻、コンクリートプラント船1隻（同時稼働しない）、重機は最大20台/日程度、シールドマシン（直径約3m）1台、資材輸送最大30台/日程度である。取放水設備の設置以外は敷地外での工事はなく、取放水設備の設置工事も大部分は海底トンネルの工事である。工事は、発電所構内および日常的に漁業が行われていないエリア内に限られること、また、発電所周囲は工事場所からおよそ2kmの範囲はすべて中間貯蔵施設となっており、工事の実施による騒音、振動等が及ぶおそれがある範囲に生活環境への影響を評価すべき対象は存在しない。																							
水環境 （水質・水温・流速）※放射性物質以外	ALPS処理水は、凝集沈殿や吸着材、フィルターなどにより汚染水中に含まれる放射性物質を除去したものであり、その除去過程で重金属、不溶性浮遊物、有機物等がともに除去され、CODの増加等を招く汚濁負荷を増加させる処理は行わない。なお、ALPS処理水の水質が排水基準を十分満足していることは、過去の測定 ² において確認済	取水設備の工事は港湾内であること、及び放水設備の大部分は海底トンネルとしてシールド工法により施工すること、トンネル出口には岩礁域を選定することから、工事の実施による水の濁りの発生は限定的であると判断され、評価すべき対象はない。																							
影響要因 環境要素	施設の存在・施設の稼働	工事の実施																							
	ALPS処理水の海洋放出に関わる設備の存在 ・同設備を使用したALPS処理水の放出	ALPS処理水の海洋放出に関わる設備の工事																							
大気環境 （大気質、騒音/振動）	ポンプまたは弁等動的機器を駆動する動力は電動式または空気圧駆動方式を採用することとし、大気汚染物質を排出する設備は設置しない。また、ALPS処理水の放出のために通常稼働する海水希釈ポンプ3台およびALPS処理水移送ポンプ1台の合計流量（最大日量約51万m ³ ）は、一般の原子力発電所の循環水ポンプ通常運転時（事故前の福島第一原子力発電所を例にすると、最小の1号機で約9倍の日量約425万m ³ ）に比べても小さい。発電所周辺は発電所の陸側を完全に囲むように中間貯蔵施設として利用されており、その外側の帰還困難区域とも最も近い場所でも福島第一原子力発電所敷地境界からは少なくとも1km、工事が行われると想定する場所（5号機海側エリア）からは2km程度離れており、騒音、振動等が及ぶおそれがある範囲に生活環境への影響を評価すべき対象は存在しない。	工事に使用する船舶は、浚渫船1隻、起重機船2隻、コンクリートプラント船1隻（同時稼働しない）、重機は最大20台/日程度、シールドマシン（直径約3m）1台、資材輸送最大30台/日程度である。取放水設備の設置以外は敷地外での工事はなく、取放水設備の設置工事も大部分は海底トンネルの工事である。工事は、発電所構内および日常的に漁業が行われていないエリア内に限られること、また、発電所周囲は工事場所からおよそ2kmの範囲はすべて中間貯蔵施設となっており、工事の実施による騒音、振動等が及ぶおそれがある範囲に生活環境への影響を評価すべき対象は存在しない。																							
水環境 （水質・水温・流速）※放射性物質以外	ALPS処理水は、凝集沈殿や吸着材、フィルターなどにより汚染水中に含まれる放射性物質を除去したものであり、その除去過程で重金属、不溶性浮遊物、有機物等がともに除去され、CODの増加等を招く汚濁負荷を増加させる処理は行わない。なお、ALPS処理水の水質が排水基準を十分満足していることは、過去の測定 ² において確認済	取水設備の工事は港湾内であること、及び放水設備の大部分は海底トンネルとしてシールド工法により施工すること、トンネル出口には岩礁域を選定することから、工事の実施による水の濁りの発生は限定的であると判断され、評価すべき対象はない。																							

福島第一原子力発電所 特定原子力施設に係る実施計画変更比較表（参考資料_添付資料 2_添付 I～XIII, 参考 A～G）

変更前		変更後		変更理由	
	<p>みである。しかも、実際の ALPS 処理水の排出に当たっては、排出対象となる水を分析し、排水基準を満足していることを確認することとしている。</p> <p>また、取放水する海水は、ALPS 処理水の希釈に使用するだけであり加熱等を行わないこと、および陸上に保管されている ALPS 処理水は気温による水温変化が考えられるが、海水温とは平衡状態ではなく、海水により 100 倍以上に希釈して放出されるため、排水と海水温の温度差はほとんどない。</p> <p>放出口からの放出流速は、最大流量である海水希釈ポンプ 3 台運転時で約 1m/s 程度の低速で水深約 12m の海底から真上に放出する構造としており、流速の変化は放出口のごく近傍に限られる。</p>		<p>みである。しかも、実際の ALPS 処理水の排出に当たっては、排出対象となる水を分析し、排水基準を満足していることを確認することとしている。</p> <p>また、取放水する海水は、ALPS 処理水の希釈に使用するだけであり加熱等を行わないこと、および陸上に保管されている ALPS 処理水は気温による水温変化が考えられるが、海水温とは平衡状態ではなく、海水により 100 倍以上に希釈して放出されるため、排水と海水温の温度差はほとんどない。</p> <p>放出口からの放出流速は、最大流量である海水希釈ポンプ 3 台運転時で約 1m/s 程度の低速で水深約 12m の海底から真上に放出する構造としており、流速の変化は放出口のごく近傍に限られる。</p>		
その他の環境 (地形・地質、地盤、土壌)	<p>放出口からの放出流速は、最大流量である海水希釈ポンプ 3 台運転時で約 1m/s 程度の低速であり、海底から真上に放出する構造とし、かつ海底高さからの飛び出しは約 3m 四方高さ約 2m に限定するとともに、放出口の周囲約 40m 四方（約 1,600m²）はコンクリートにて埋め戻すことから、流速の変化は放出口のごく近傍に限られ、かつ洗堀などが生じるおそれもない。</p> <p>また、地盤沈下の原因となる地下水のくみ上げは行わず、土壌汚染の原因となる物質は使用する予定はない。</p>	<p>既設設備の流転用や岩盤内を掘進するため地形改変が少ないシールド工法による海底トンネル設置等による新たな地形改変の回避により、地形改変は放出立坑（上流水槽約 670 m³、下流水槽約 80 m³、合計約 750 m³）および海底トンネル出口（約 1,600m²）のごく小さなエリアに限定される。</p>	その他の環境 (地形・地質、地盤、土壌)	<p>放出口からの放出流速は、最大流量である海水希釈ポンプ 3 台運転時で約 1m/s 程度の低速であり、海底から真上に放出する構造とし、かつ海底高さからの飛び出しは約 3m 四方高さ約 2m に限定するとともに、放出口の周囲約 40m 四方（約 1,600m²）はコンクリートにて埋め戻すことから、流速の変化は放出口のごく近傍に限られ、かつ洗堀などが生じるおそれもない。</p> <p>また、地盤沈下の原因となる地下水のくみ上げは行わず、土壌汚染の原因となる物質は使用する予定はない。</p>	<p>既設設備の流転用や岩盤内を掘進するため地形改変が少ないシールド工法による海底トンネル設置等による新たな地形改変の回避により、地形改変は放出立坑（上流水槽約 670 m³、下流水槽約 80 m³、合計約 750 m³）および海底トンネル出口（約 1,600m²）のごく小さなエリアに限定される。</p>
動物・植物・生態系	<p>設備の大部分は発電所敷地内のすでに敷地造成が行われた場所に設置すること、放出設備は海底トンネルでありその出口付近の約 40m×約 40m（約 1,600m²）の必要最小限の面積である。</p> <p>また、ALPS 処理水の放出にあたっては、近接した海域の海水により 100 倍以上に希釈すること、および放水の流速は約 1m/s の低流速であることから、海流等へ与える影響も小さく施設の供用による生物への影響はほとんど無いものと考えられる。</p>	<p>既設設備の流転用やシールド工法による海底トンネル設置等による新たな地形改変は回避される。工事を行う海域に重要な種や生息地等は確認されていない。</p>	動物・植物・生態系	<p>設備の大部分は発電所敷地内のすでに敷地造成が行われた場所に設置すること、放出設備は海底トンネルでありその出口付近の約 40m×約 40m（約 1,600m²）の必要最小限の面積である。</p> <p>また、ALPS 処理水の放出にあたっては、近接した海域の海水により 100 倍以上に希釈すること、および放水の流速は約 1m/s の低流速であることから、海流等へ与える影響も小さく施設の供用による生物への影響はほとんど無いものと考えられる。</p>	<p>既設設備の流転用やシールド工法による海底トンネル設置等による新たな地形改変は回避される。工事を行う海域に重要な種や生息地等は確認されていない。</p>
人と自然の豊かなふれあい（景観等）	<p>既設設備の流転用を行うことや新規設置する施設の規模は小さく、評価すべき項目がない。</p>	<p>設置する施設の規模が小さいことから、資材運搬等の車両の通行量は最大でも 20 台/日程度と想定され、限定的である。</p>	人と自然の豊かなふれあい（景観等）	<p>既設設備の流転用を行うことや新規設置する施設の規模は小さく、評価すべき項目がない。</p>	<p>設置する施設の規模が小さいことから、資材運搬等の車両の通行量は最大でも 20 台/日程度と想定され、限定的である。</p>
環境への負荷 (廃棄物、温室効果ガスの排出等)	<p>ALPS 処理水の海洋放出に伴い、新たに発生する廃棄物はない。</p> <p>また、ALPS 処理水の海洋放出設備に用いられるポンプまたは弁等動的機器を駆動する動力には、電動式または空気圧駆動方式を採用するこ</p>	<p>海底トンネルの掘削等に伴い、建設残土が発生するが（約 4 万 m³）、発生量は少なく、発電所構内の既存の土捨て場にて処分し、外部に搬出しない。</p> <p>したがって、評価すべき項目がない。</p>	環境への負荷 (廃棄物、温室効果ガスの排出等)	<p>ALPS 処理水の海洋放出に伴い、新たに発生する廃棄物はない。</p> <p>また、ALPS 処理水の海洋放出設備に用いられるポンプまたは弁等動的機器を駆動する動力には、電動式または空気圧駆動方式を採用するこ</p>	<p>海底トンネルの掘削等に伴い、建設残土が発生するが（約 4 万 m³）、発生量は少なく、発電所構内の既存の土捨て場にて処分し、外部に搬出しない。</p> <p>したがって、評価すべき項目がない。</p>

福島第一原子力発電所 特定原子力施設に係る実施計画変更比較表（参考資料_添付資料 2_添付 I～XIII, 参考 A～G）

変更前		変更後		変更理由		
	ととし、化石燃料の燃焼等で発生するものを含む温室効果ガスを排出しない。 したがって、評価すべき項目がない。		ととし、化石燃料の燃焼等で発生するものを含む温室効果ガスを排出しない。 したがって、評価すべき項目がない。			
すでに環境中に存在する放射性物質	<p>計画中の放水口は、港湾外の岩礁を選んで設置すること、周囲は 40m 四方をコンクリート等で埋め戻すこと、および放水の流速は毎秒 1 m 前後の低流速で上方に放出することから、処理水放出により海底土を巻き上げたり、放射性物質が拡散したりすることはない。なお、ALPS 処理水の希釈用海水は、港湾内の海水濃度は周辺海域の海水よりも若干高い放射性物質濃度となっていることや、港湾内の海底土等の巻き上げの可能性等を考慮し、5/6 号機取水路開渠を仕切堤（捨石傾斜堤+シート）にて、1-4 号機側の港湾から締め切り、港湾外（5, 6 号機放水口北側）から海水を引き込む計画である。</p> <p>この港湾外の海水を取水する場合に、取水海水に存在する放射性物質の影響を考慮した場合の被ばく評価は、添付 V「希釈水の取放水による外部影響について」に示すとおり、9. 6E-05mSv/年であり、0. 05mv/年を大幅に下回る。</p>	<p>港湾内における工事により、港湾内の堆砂の巻き上げを抑制するため、工事中汚濁防止フェンスの設置、通常よりも施工速度を落とし慎重に施工するなどの対策により、放射性物質の拡散等の影響はほとんどないと考えられる。</p> <p>このことは、至近 3 年間に、港湾内で実施した類似の工事（バックホウまたは作業船を使用して捨て石等の材料を海中投入）においても、工事期間中海水中放射性物質濃度が有意に変動していない³ことは確認している。実際にも、港湾内の海水中放射性物質濃度は、比較的濃度の高い 1～4 号機取水路開渠内（2021 年時点で Cs-137 が 1E+00Bq/L オーダー、Sr-90 が 1E+00Bq/L オーダー、トリチウムが 10E+2Bq/L オーダー）⁴であり、国内の規制基準を下回っている。<u>また、</u></p> <p>また、港湾外のトンネル出口工事については、工事エリアに岩礁域を選定すること、掘削エリアは約 40m×40m と小さいこと、および周辺海域の調査結果から海底土に含まれる放射性物質は低濃度⁵であることおよび工事期間中に海水の濁りに有意な変動が見られた場合には一時的に工事を中断するなどの措置をとることから、海底土の巻き上がり等の影響はほとんどないものと考えられることから、工事による放射性物質の拡散等の影響はほとんど無いと評価した。</p>	すでに環境中に存在する放射性物質	<p>計画中の放水口は、港湾外の岩礁を選んで設置すること、周囲は 40m 四方をコンクリート等で埋め戻すこと、および放水の流速は毎秒 1 m 前後の低流速で上方に放出することから、処理水放出により海底土を巻き上げたり、放射性物質が拡散したりすることはない。なお、ALPS 処理水の希釈用海水は、港湾内の海水濃度は周辺海域の海水よりも若干高い放射性物質濃度となっていることや、港湾内の海底土等の巻き上げの可能性等を考慮し、5/6 号機取水路開渠を仕切堤（捨石傾斜堤+シート）にて、1-4 号機側の港湾から締め切り、港湾外（5, 6 号機放水口北側）から海水を引き込む計画である。</p> <p>この港湾外の海水を取水する場合に、取水海水に存在する放射性物質の影響を考慮した場合の被ばく評価は、添付 V「希釈水の取放水による外部影響について」に示すとおり、9. 6E-05mSv/年であり、0. 05mSv/年を大幅に下回る。</p>	<p>港湾内における工事により、港湾内の堆砂の巻き上げを抑制するため、工事中汚濁防止フェンスの設置、通常よりも施工速度を落とし慎重に施工するなどの対策により、放射性物質の拡散等の影響はほとんどないと考えられる。</p> <p>このことは、至近 3 年間に、港湾内で実施した類似の工事（バックホウまたは作業船を使用して捨て石等の材料を海中投入）においても、工事期間中海水中放射性物質濃度が有意に変動していない³ことは確認している。実際にも、港湾内の海水中放射性物質濃度は、比較的濃度の高い 1～4 号機取水路開渠内（2021 年時点で Cs-137 が 1E+00Bq/L オーダー、Sr-90 が 1E+00Bq/L オーダー、トリチウムが 10E+2Bq/L オーダー）⁴であり、国内の規制基準を下回っている。</p> <p>また、港湾外のトンネル出口工事については、工事エリアに岩礁域を選定すること、掘削エリアは約 40m×40m と小さいこと、および周辺海域の調査結果から海底土に含まれる放射性物質は低濃度⁵であることおよび工事期間中に海水の濁りに有意な変動が見られた場合には一時的に工事を中断するなどの措置をとることから、海底土の巻き上がり等の影響はほとんどないものと考えられることから、工事による放射性物質の拡散等の影響はほとんど無いと評価した。</p>	記載の適正化
(中略)		(中略)				
参考 E 国内外の利害関係者との協議の状況		参考 E 国内外の利害関係者との協議の状況				
(中略)		(中略)				
E2. 放射線影響評価報告書に関する意見募集への対応 2021 年 11 月 17 日の本報告書の公表後、 <u>当社が実施した意見募集</u> においては、国内外より 400 件を超える意見が寄せられた。当社は、この意見募集を通じて寄せられた意見も踏まえ、2022 年 4 月の報告書の改訂を行った ³ 。		E2. 放射線環境影響評価報告書に関する意見募集への対応 2021 年 11 月 17 日の本報告書の公表後、 <u>報告書のさらなる充実を目的に当社が 1 か月にわたり日本語に加え英語でも実施した意見募集</u> においては、国内外より 400 件を超える意見が寄せられた。当社は、この意見募集を通じて寄せられた意見も踏まえ、2022 年 4 月の報告書の改訂を行った ³ 。 <u>意見募集結果も踏まえた反映事項の例を表 E-1 に示す。</u>		記載の適正化		
				記載の充実		
			<p>表 E-1：放射線環境影響評価報告書への意見募集の結果も踏まえた反映事項の例</p> <p>反映内容の具体例</p> <p>評価の追加・見直し</p> <ul style="list-style-type: none"> 被ばく経路の追加（遊泳中の飲水および海の水しぶきの吸入） 潜在被ばく評価方法の見直し 有機結合型トリチウムの影響の考慮 すでに環境に放出された放射性物質による影響 			

変更前	変更後	変更理由																						
<p>(中略)</p> <p>E3. 国際社会への情報発信・協議 (1) IAEA との協力</p> <p>(中略)</p> <p>TOR に基づき、<u>本年</u> 2 月 14 日から 18 日にかけて、ALPS 処理水の安全性に関するレビューが行われ、IAEA 職員及び国際専門家が福島第一原子力発電所を訪問し、経済産業省及び当社との会合を行った他、レビューの対象となる ALPS、希釈放出前に処理水に含まれる放射性物質の濃度を測定・確認用タンクへ転用される予定の K4 タンク群、処理水の希釈用設備や放出設備の設置が検討されている港湾部などの現地確認も行った⁷。IAEA との協議の内容は、本報告書の見直しにも反映した。</p>	<table border="1" data-bbox="1317 182 2448 541"> <tr> <td data-bbox="1317 182 1584 245">記載の充実化</td> <td data-bbox="1584 182 2448 245"> <ul style="list-style-type: none"> ■ <u>モデル境界での具体的濃度によるモデル外での影響の考察</u> ■ <u>評価に用いる海水濃度に関するケーススタディ</u> </td> </tr> <tr> <td data-bbox="1317 245 1584 443">記載の適正化</td> <td data-bbox="1584 245 2448 443"> <ul style="list-style-type: none"> ■ <u>処分方法選定に経緯に関する章および参考の追加</u> ■ <u>環境中での核種の蓄積に関する記載の追加</u> ■ <u>シミュレーションで使用したモデルおよび評価条件の追記</u> ■ <u>報告書公表以降の検討および原子力規制庁による審査の進捗の反映</u> ■ <u>これまでに公表した文書記載の情報の転記（放出期間の考察など）</u> ■ <u>放射線以外の環境影響に関する評価結果</u> </td> </tr> <tr> <td data-bbox="1317 443 1584 541">記載の適正化</td> <td data-bbox="1584 443 2448 541"> <ul style="list-style-type: none"> ■ <u>わかりにくい表現の見直し</u> ■ <u>英訳版の翻訳品質の改善</u> ■ <u>誤記の修正</u> </td> </tr> </table> <p>(中略)</p> <p>E3. 国際社会への情報発信・協議 (1) IAEA との協力</p> <p>(中略)</p> <p>TOR に基づき、<u>2022 年</u> 2 月 14 日から 18 日にかけて、ALPS 処理水の安全性に関するレビューが行われ、IAEA 職員及び国際専門家が福島第一原子力発電所を訪問し、経済産業省及び当社との会合を行った他、レビューの対象となる ALPS、希釈放出前に処理水に含まれる放射性物質の濃度を測定・確認用タンクへ転用される予定の K4 タンク群、処理水の希釈用設備や放出設備の設置が検討されている港湾部などの現地確認も行った⁷。IAEA との協議の内容は、本報告書の見直しにも反映した。<u>主な反映箇所の例を表 E-2 に示す。</u></p> <p style="text-align: center;">表 E-2 IAEA レビュー結果を踏まえた報告書反映箇所の主な例</p> <table border="1" data-bbox="1317 1087 2487 1795"> <thead> <tr> <th>No.</th> <th>IAEA コメント</th> <th>当社の対応</th> <th>反映箇所</th> </tr> </thead> <tbody> <tr> <td>1</td> <td><u>事故後 12 年が経過していることを考慮し、十分に保守的であっても現実的なソースタームとすべきである。</u></td> <td><u>今後、評価対象核種について、追加すべき核種が無いかを含めて精査することとしており、必要に応じて、本評価を見直す予定であることを記載。</u></td> <td><u>本文 6-1-2(1) ソースターム</u></td> </tr> <tr> <td>2</td> <td><u>放出する ALPS 処理水に有機結合型トリチウム (OBT: Organically Bound Tritium) がほとんど含まれていないとしても、評価の妥当性を検証するため、OBT を考慮して被ばく評価を行い、モニタリングプログラムに含めるべきである。</u></td> <td><u>海産物摂取に伴い摂取するトリチウムの 10% を OBT として保守的に仮定し評価。また、魚介類の OBT 測定を含めたモニタリング計画を報告書に記載。</u></td> <td><u>本文 4. (2) トリチウム</u> <u>本文 9-3-1. 東京電力による福島第一原子力発電所周辺の海域モニタリング</u> <u>添付 III トリチウムの被ばく評価における有機結合型トリチウムの影響について</u></td> </tr> <tr> <td>3</td> <td><u>評価対象の海域を発電所周辺 10 km×10 km とした根拠を文書化するべきである。</u></td> <td><u>漁業に関する評価対象の海域は、発電所から最寄りの漁港までの距離が 5km 以上離れていること、漁業は、漁港から出港して漁港を中心に操業することから、保守的に発電所南北 5km、沖合 10km (発電所周辺 10km×10km) の範囲で行われるものと記載。また、評価対象海域の違いによる被ばく評価への影響について、「評価対象とする海域の範囲による不確かさ(認識的不確かさ)」として検討を実施。</u></td> <td><u>本文 6-1-2(4) ② 代表的個人の特性</u> <u>本文 8-4-3. 評価対象とする海域の範囲による不確かさ(認識的不確かさ)</u> <u>添付 XII 被ばく評価に使用する海水濃度の評価範囲による影響について</u></td> </tr> </tbody> </table>	記載の充実化	<ul style="list-style-type: none"> ■ <u>モデル境界での具体的濃度によるモデル外での影響の考察</u> ■ <u>評価に用いる海水濃度に関するケーススタディ</u> 	記載の適正化	<ul style="list-style-type: none"> ■ <u>処分方法選定に経緯に関する章および参考の追加</u> ■ <u>環境中での核種の蓄積に関する記載の追加</u> ■ <u>シミュレーションで使用したモデルおよび評価条件の追記</u> ■ <u>報告書公表以降の検討および原子力規制庁による審査の進捗の反映</u> ■ <u>これまでに公表した文書記載の情報の転記（放出期間の考察など）</u> ■ <u>放射線以外の環境影響に関する評価結果</u> 	記載の適正化	<ul style="list-style-type: none"> ■ <u>わかりにくい表現の見直し</u> ■ <u>英訳版の翻訳品質の改善</u> ■ <u>誤記の修正</u> 	No.	IAEA コメント	当社の対応	反映箇所	1	<u>事故後 12 年が経過していることを考慮し、十分に保守的であっても現実的なソースタームとすべきである。</u>	<u>今後、評価対象核種について、追加すべき核種が無いかを含めて精査することとしており、必要に応じて、本評価を見直す予定であることを記載。</u>	<u>本文 6-1-2(1) ソースターム</u>	2	<u>放出する ALPS 処理水に有機結合型トリチウム (OBT: Organically Bound Tritium) がほとんど含まれていないとしても、評価の妥当性を検証するため、OBT を考慮して被ばく評価を行い、モニタリングプログラムに含めるべきである。</u>	<u>海産物摂取に伴い摂取するトリチウムの 10% を OBT として保守的に仮定し評価。また、魚介類の OBT 測定を含めたモニタリング計画を報告書に記載。</u>	<u>本文 4. (2) トリチウム</u> <u>本文 9-3-1. 東京電力による福島第一原子力発電所周辺の海域モニタリング</u> <u>添付 III トリチウムの被ばく評価における有機結合型トリチウムの影響について</u>	3	<u>評価対象の海域を発電所周辺 10 km×10 km とした根拠を文書化するべきである。</u>	<u>漁業に関する評価対象の海域は、発電所から最寄りの漁港までの距離が 5km 以上離れていること、漁業は、漁港から出港して漁港を中心に操業することから、保守的に発電所南北 5km、沖合 10km (発電所周辺 10km×10km) の範囲で行われるものと記載。また、評価対象海域の違いによる被ばく評価への影響について、「評価対象とする海域の範囲による不確かさ(認識的不確かさ)」として検討を実施。</u>	<u>本文 6-1-2(4) ② 代表的個人の特性</u> <u>本文 8-4-3. 評価対象とする海域の範囲による不確かさ(認識的不確かさ)</u> <u>添付 XII 被ばく評価に使用する海水濃度の評価範囲による影響について</u>	<p>記載の充実</p> <p>記載の適正化</p> <p>記載の充実</p>
記載の充実化	<ul style="list-style-type: none"> ■ <u>モデル境界での具体的濃度によるモデル外での影響の考察</u> ■ <u>評価に用いる海水濃度に関するケーススタディ</u> 																							
記載の適正化	<ul style="list-style-type: none"> ■ <u>処分方法選定に経緯に関する章および参考の追加</u> ■ <u>環境中での核種の蓄積に関する記載の追加</u> ■ <u>シミュレーションで使用したモデルおよび評価条件の追記</u> ■ <u>報告書公表以降の検討および原子力規制庁による審査の進捗の反映</u> ■ <u>これまでに公表した文書記載の情報の転記（放出期間の考察など）</u> ■ <u>放射線以外の環境影響に関する評価結果</u> 																							
記載の適正化	<ul style="list-style-type: none"> ■ <u>わかりにくい表現の見直し</u> ■ <u>英訳版の翻訳品質の改善</u> ■ <u>誤記の修正</u> 																							
No.	IAEA コメント	当社の対応	反映箇所																					
1	<u>事故後 12 年が経過していることを考慮し、十分に保守的であっても現実的なソースタームとすべきである。</u>	<u>今後、評価対象核種について、追加すべき核種が無いかを含めて精査することとしており、必要に応じて、本評価を見直す予定であることを記載。</u>	<u>本文 6-1-2(1) ソースターム</u>																					
2	<u>放出する ALPS 処理水に有機結合型トリチウム (OBT: Organically Bound Tritium) がほとんど含まれていないとしても、評価の妥当性を検証するため、OBT を考慮して被ばく評価を行い、モニタリングプログラムに含めるべきである。</u>	<u>海産物摂取に伴い摂取するトリチウムの 10% を OBT として保守的に仮定し評価。また、魚介類の OBT 測定を含めたモニタリング計画を報告書に記載。</u>	<u>本文 4. (2) トリチウム</u> <u>本文 9-3-1. 東京電力による福島第一原子力発電所周辺の海域モニタリング</u> <u>添付 III トリチウムの被ばく評価における有機結合型トリチウムの影響について</u>																					
3	<u>評価対象の海域を発電所周辺 10 km×10 km とした根拠を文書化するべきである。</u>	<u>漁業に関する評価対象の海域は、発電所から最寄りの漁港までの距離が 5km 以上離れていること、漁業は、漁港から出港して漁港を中心に操業することから、保守的に発電所南北 5km、沖合 10km (発電所周辺 10km×10km) の範囲で行われるものと記載。また、評価対象海域の違いによる被ばく評価への影響について、「評価対象とする海域の範囲による不確かさ(認識的不確かさ)」として検討を実施。</u>	<u>本文 6-1-2(4) ② 代表的個人の特性</u> <u>本文 8-4-3. 評価対象とする海域の範囲による不確かさ(認識的不確かさ)</u> <u>添付 XII 被ばく評価に使用する海水濃度の評価範囲による影響について</u>																					

変更前	変更後	変更理由
	<p><u>4</u> 代表的個人の生活習慣の設定や被ばくを受ける場所の設定は、将来も踏まえて検討すべきである。</p> <p>被ばく評価の対象となる代表的個人の設定に、「発電所周辺の状況」として、「福島第一原子力発電所周辺の地域では、帰還困難区域、発電所の陸側を取り囲む中間貯蔵施設などにより、一般の人が居住できない措置が取られているため、既往の原子力施設の安全審査等に用いられている値で評価した」ことを記載。</p> <p>一方、砂浜滞在による被ばく(遊泳、砂浜滞在による外部被ばく、飲水、しぶき吸入による内部被ばく)の評価地点として、将来海水浴等に利用される可能性を考慮し、敷地北側の最寄りの居住可能エリアの海岸を設定。</p> <p><u>5</u> 想定される被ばく経路については、たとえ、寄与が小さいとしても考慮していることを示すべきである。</p> <p>寄与が小さいと考えていた経路についても被ばく評価を行い、比較的被ばく影響の大きかった「遊泳等による海水の飲水」、「海水の水しぶきの吸入」について、評価結果に追加。</p> <p><u>6</u> 潜在被ばくのシナリオは、外部事象による管理されない放出を考慮すること。また、評価には全ての被ばく経路を含めるとともに、ソースタームはすべての放射性核種を考慮すべきである。</p> <p>旧評価では、外部被ばくに限定し、被ばくの大きい核種のみが大量に含まれる現実にはあり得ない保守的なソースタームにより評価を行ったが、外部事象(地震)を考慮したシナリオを選定し、実測値によるソースタームを使用して通常時と同じ被ばく経路すべてについて評価。</p> <p><u>7</u> トリチウムやその他の核種が、海中において、セシウムと同じ挙動をすることの根拠を示すべきである。</p> <p>根拠について明確に記載。</p> <p><u>8</u> 放出期間が30年程度継続することを鑑み、放射性物質の環境中での蓄積を考慮し、被ばくが最大となるように評価すべきである。</p> <p>拡散において、海底土等への吸着による海水濃度低下を考慮しないこととする一方、海底土への吸着や生物への濃縮については、平衡状態となっているものとしていずれも保守的に設定することにより評価したことを記載。</p> <p><u>9</u> 国際社会の関心に応えるため、近隣諸国に与える影響を評価すべきである。</p> <p>拡散シミュレーションの計算領域(南北約490km、東西約270km)の境界部において、2014年~2020年の気象海象データを用いて計算した年間平均濃度の最大値は0.00026Bq/L、日平均の最大値は0.014Bq/Lとなり、日本周辺海域における海水中トリチウム濃度(約0.1Bq/L)と比較して十分低い評価結果となることを報告書に記載。</p> <p><u>10</u> 不確かさの考察では、感度解析(パラメータの変更による影響整理など)をするとよい。</p> <p>不確かさを「偶然的な不確かさ」と「認識的不確かさ」に大別し、可能なものは感度解析を行い、この2種類の不確かさの面から考察を記載。</p>	<p>記載の充実</p> <p>本文 6-1-2(4)①発電所周辺の状況、および②代表的個人の特性</p> <p>本文 6-1-2(3)被ばく経路の設定 添付 VI 評価対象以外の移行経路、被ばく経路について</p> <p>本文 6-2 潜在被ばくの評価</p> <p>本文 4(3)トリチウム以外の核種の移行、蓄積の評価について</p> <p>本文 4(3)トリチウム以外の核種の移行、蓄積の評価について</p> <p>本文 6-1-3(1)拡散シミュレーション結果 添付 VII 拡散シミュレーションの妥当性について</p> <p>本文 8. 評価に係る不確かさに関する考察</p>

変更前	変更後	変更理由
<p>(中略)</p> <p>(現行記載なし)</p> <p>(現行記載なし)</p>	<p><u>トリチウムの放出上限が適切であることを示すため、および、必要に応じてその他核種の放出上限を確認するため、放射線影響評価報告書へのインプットとして、線量拘束値を用いるべきである。</u></p> <p>11</p> <p>2022年2月16日原子力規制委員会は、<u>放射線影響評価の確認における考え方や評価の目安として、「代表的個人について、評価結果が地域や生活環境等による人の年間被ばく量の変動範囲に比べ十分小さいものであること、すなわち50μSv/年を下回ることを確認する。50μSv/年は、通常運転時の発電用軽水型原子炉に適用される線量目標値であり、IAEA安全基準における線量拘束値に相当する。」との見解を示したことも踏まえ、年間50μSv=年間0.05mSvを線量拘束値として扱うことで評価。</u></p> <p>(中略)</p> <p><u>参考F ALPS除去対象核種選定の考え方</u></p> <p>(新規記載)</p> <p><u>参考G 線量拘束値を踏まえた各核種の年間放出量上限および最適化評価結果</u></p> <p>(新規記載)</p>	<p>記載の充実</p> <p>測定・評価対象核種の選定に伴うALPS除去対象核種選定の考え方の記載位置変更</p> <p>記載の充実</p>