

VI-2-10-2-3-1 杭基礎構造防潮壁 鋼製遮水壁（鋼板）
の耐震性についての計算書

目 次

1.	概要	1
2.	基本方針	2
2.1	位置	2
2.2	構造概要	3
2.3	評価方針	12
2.4	適用基準	16
3.	耐震評価	17
3.1	評価対象	17
3.2	解析方法	34
3.2.1	地震応答解析手法	34
3.2.2	材料物性及び地盤物性のばらつき	37
3.2.3	減衰定数	39
3.2.4	地震応答解析の解析ケースの選定	42
3.3	荷重及び荷重の組合せ	44
3.3.1	耐震評価上考慮する状態	44
3.3.2	荷重	44
3.3.3	荷重の組合せ	45
3.4	入力地震動	46
3.5	解析モデル及び諸元	76
3.5.1	解析モデル	76
3.5.2	使用材料及び材料の物性値	84
3.5.3	地盤の物性値	90
3.5.4	地下水位	91
3.6	評価対象部位	92
3.6.1	施設の健全性評価	92
3.6.2	施設の変形性評価	92
3.6.3	基礎地盤の支持性能評価	92
3.7	許容限界	93
3.7.1	鋼板	93
3.7.2	鋼製支柱	94
3.7.3	固定ボルト	94
3.7.4	フーチング	95
3.7.5	鋼管杭	101
3.7.6	止水ジョイント部材	101
3.7.7	基礎地盤	102
3.8	評価方法	103

3.8.1	鋼板	103
3.8.2	鋼製支柱	107
3.8.3	固定ボルト	108
3.8.4	フーチング	109
3.8.5	鋼管杭	111
3.8.6	止水ジョイント部材	112
3.8.7	基礎地盤	112
4.	耐震評価結果	113
4.1	鋼板	113
4.1.1	鋼板	113
4.1.2	水平部材	120
4.2	鋼製支柱	121
4.3	固定ボルト	134
4.4	フーチング	135
4.4.1	フーチング (本体)	135
4.4.2	フーチング (ペDESTAL部)	177
4.4.3	フーチング (接続部)	181
4.5	鋼管杭	184
4.5.1	杭体	184
4.5.2	杭頭	197
4.6	止水ジョイント部材の相対変位量に対する評価結果	199
4.7	基礎地盤の支持性能に対する評価結果	206

(別紙1) 防潮堤取り合い部及び背面補強工部の耐震性について

(別紙2) 遮水鋼板の耐震性について

1. 概要

本資料は、添付書類「VI-2-1-9 機能維持の基本方針」に設定している構造強度及び機能維持の設計方針に基づき、杭基礎構造防潮壁 鋼製遮水壁（鋼板）（以下「鋼製遮水壁（鋼板）」という。）が基準地震動 S_s に対して十分な構造強度及び支持機能並びに止水機能を有していることを確認するものである。

鋼製遮水壁（鋼板）に要求される機能の維持を確認するに当たっては、地震応答解析に基づく施設の健全性評価、基礎地盤の支持性能評価及び施設の変形性評価により行う。

なお、鋼製遮水壁（鋼板）の耐震評価においては、平成 23 年 3 月 11 日に発生した東北地方太平洋沖地震による地殻変動に伴い、牡鹿半島全体で約 1m の地盤沈下が発生したことを考慮し、地盤沈下量を考慮した敷地高さや施設高さ等を記載する。

また、防潮壁（第 2 号機海水ポンプ室）及び防潮壁（第 3 号機海水ポンプ室）の東側（海側）の一面は防潮堤の背面補強工であり、杭基礎構造防潮壁と防潮堤（背面補強工）との取り合い部には止水ジョイントを設置し、止水性を確保する。この、防潮堤（背面補強工）側の取り合い部が基準地震動 S_s に対する構造強度の確認結果については、本資料の別紙 1 にまとめて示す。

2. 基本方針

2.1 位置

鋼製遮水壁（鋼板）の位置図を図 2-1 に示す。なお、杭基礎構造防潮壁は防潮壁（第 2 号機海水ポンプ室），防潮壁（第 2 号機放水立坑），防潮壁（第 3 号機海水ポンプ室）及び防潮壁（第 3 号機放水立坑）の 4 箇所を設置され、それぞれ鋼製遮水壁（鋼板），鋼製遮水壁（鋼桁）及び鋼製扉の 3 種類の構造形式で構成されている。本書では鋼製遮水壁（鋼板）の耐震計算結果を示す。



図 2-1 鋼製遮水壁（鋼板）の位置図

2.2 構造概要

鋼製遮水壁（鋼板）は，入力津波高さに対して余裕を考慮した天端高さとする。防潮壁の設置箇所ごとの入力津波高さと同端高さを表 2-1 に示す。

鋼製遮水壁（鋼板）は，鋼板，固定ボルト及び鋼製支柱（H 形鋼）による上部構造と，鋼管杭，フーチング及び鋼矢板による下部構造から構成され，構造境界部及び地震時に異なる挙動を示す可能性がある構造体の境界部には止水ジョイント（M 型ジョイント，Ω 型ジョイント）を設置する。また，第 2 号機放水立坑のフーチング下部をトレンチが横断する箇所（後述する断面⑤及び断面⑦）においては，鋼板端部の張出長が大きいため，補強部材として水平部材（鋼材）を，間詰鋼材を介して鋼製支柱間に設置する。

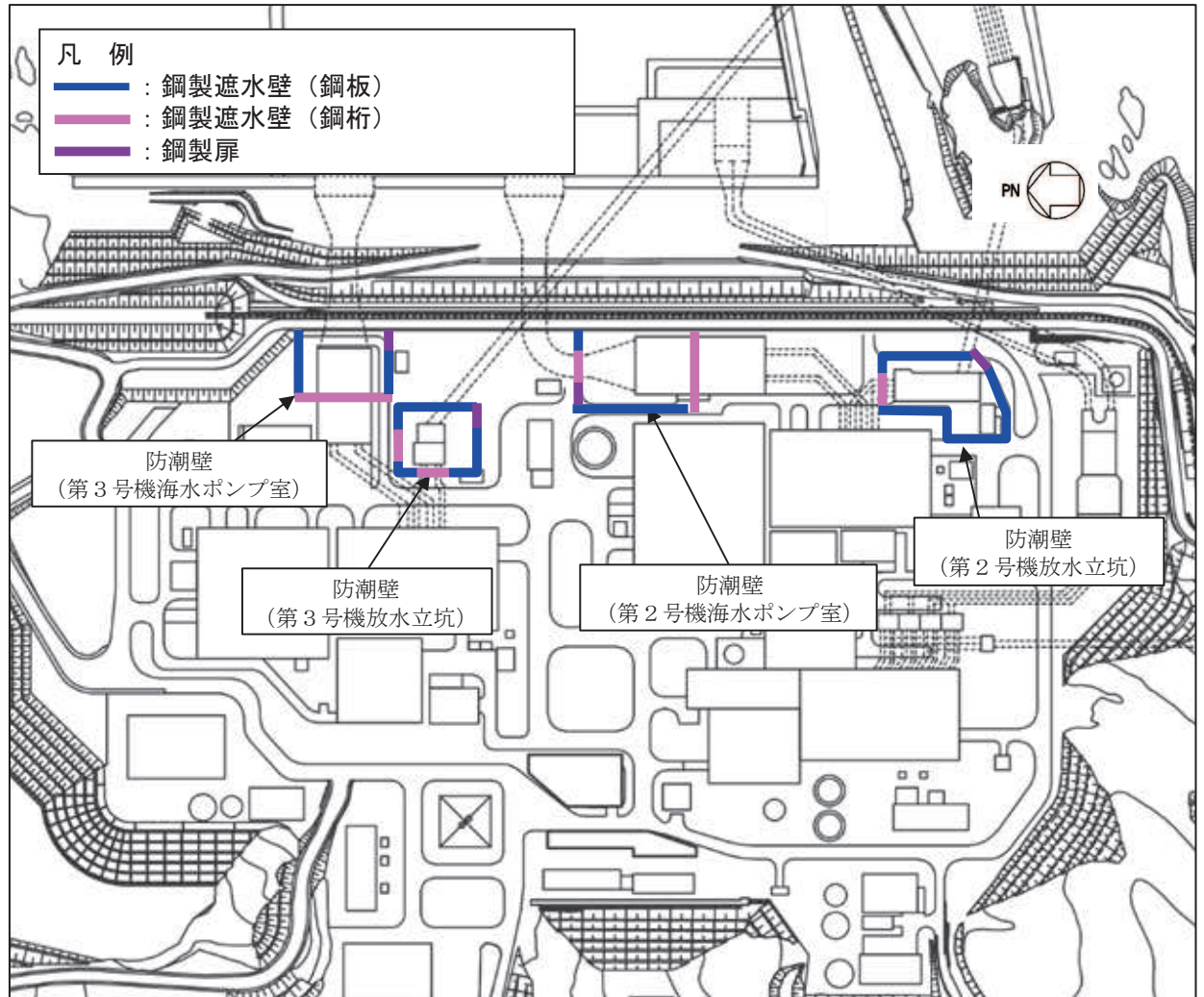
なお，第 2 号機放水立坑及び第 3 号機放水立坑の防潮壁下部を横断するトレンチについては，杭基礎構造防潮壁に一体化させた遮水鋼板（以下，「遮水鋼板」という。）により，止水性を確保する。遮水鋼板の構造強度の確認結果については，本資料の別紙 2 に示す。

鋼製遮水壁（鋼板）は，防潮壁の天端高さ，鋼管杭の杭径及び板厚，鋼板の板厚の違いにより，I 区間～V 区間に大別される。

鋼製遮水壁（鋼板）の構造概要図を図 2-2 に示す。また，配置概要を図 2-3 に，区間ごとの構造を表 2-2 に，区間ごとの構造図を図 2-4～図 2-8 に，フーチング配筋概要図を図 2-9 に，止水ジョイントの構造図を図 2-10 に示す。

表 2-1 入力津波高さと同端壁の天端高さ

設置箇所	入力津波高さ (m)	防潮壁の 天端高さ (m)
防潮壁 (第 2 号機海水ポンプ室)	O. P. +18. 1	O. P. +19. 0
防潮壁 (第 2 号機放水立坑)	O. P. +17. 4	O. P. +19. 0
防潮壁 (第 3 号機海水ポンプ室)	O. P. +19. 0	O. P. +20. 0
防潮壁 (第 3 号機放水立坑)	O. P. +17. 5	O. P. +19. 0

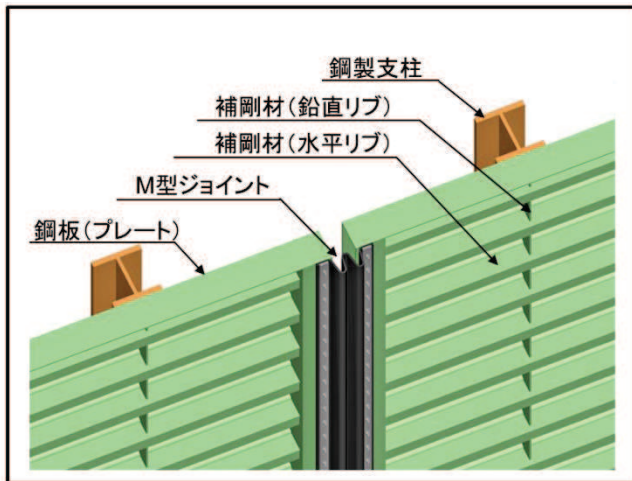
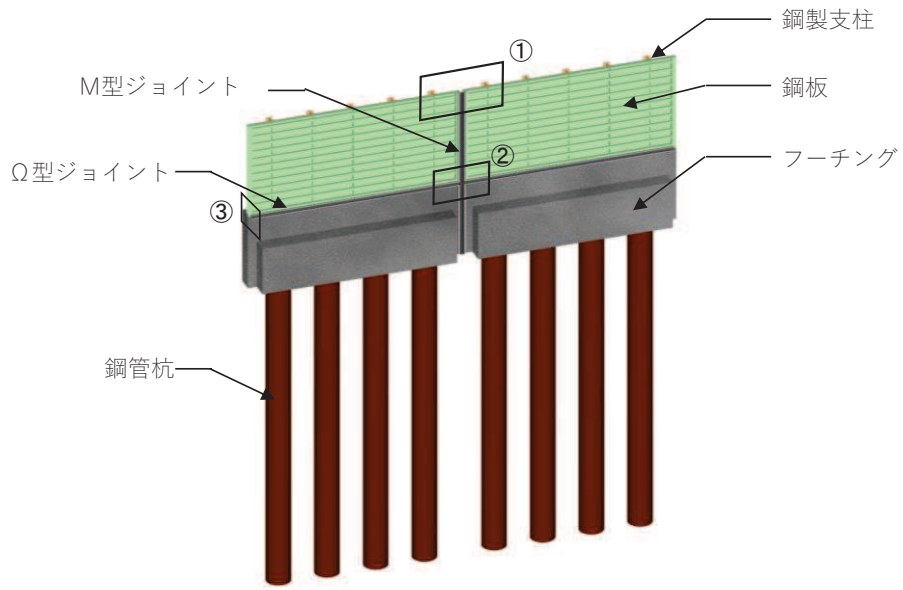

①部 詳細
(鋼板詳細、鋼板-鋼製支柱接合部、M型ジョイント取付部)

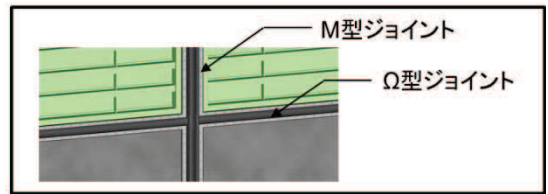

②部 詳細
(M型ジョイント - Ω型ジョイント取付部)

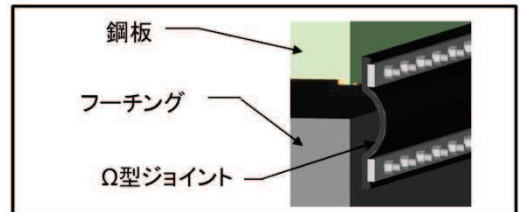

③部 詳細
(Ω型ジョイント部)

図 2-2 鋼製遮水壁 (鋼板) の構造概要



図 2-3 鋼製遮水壁（鋼板）の区間配置図

表 2-2 区間ごとの構造

区間	天端高さ (m)	鋼板 (SM570)		鋼管杭 (SM570)	
		板厚 (mm)	杭径 (mm)	板厚 (mm)	
I 区間	O. P. +20.0	16	φ 1500	23, 30, 37	
II 区間	O. P. +19.0	16	φ 1500	30	
III 区間	O. P. +19.0	20	φ 1500	25	
IV 区間	O. P. +19.0	16	φ 1200	20	
V 区間	O. P. +19.0	20	φ 1500	30	

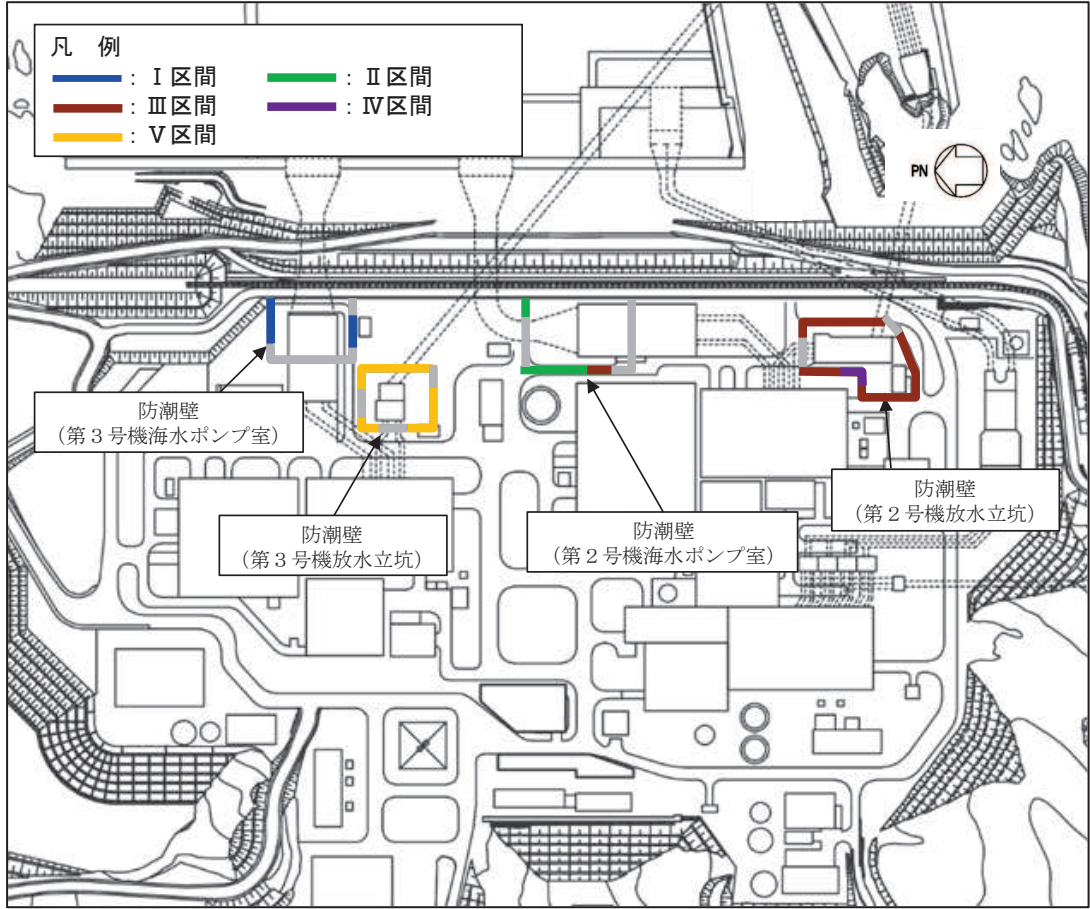

図 2-4 鋼製遮水壁（鋼板）の構造図（正面図及び断面図：I 区間）



図 2-5 鋼製遮水壁（鋼板）の構造図（正面図及び断面図：II 区間）

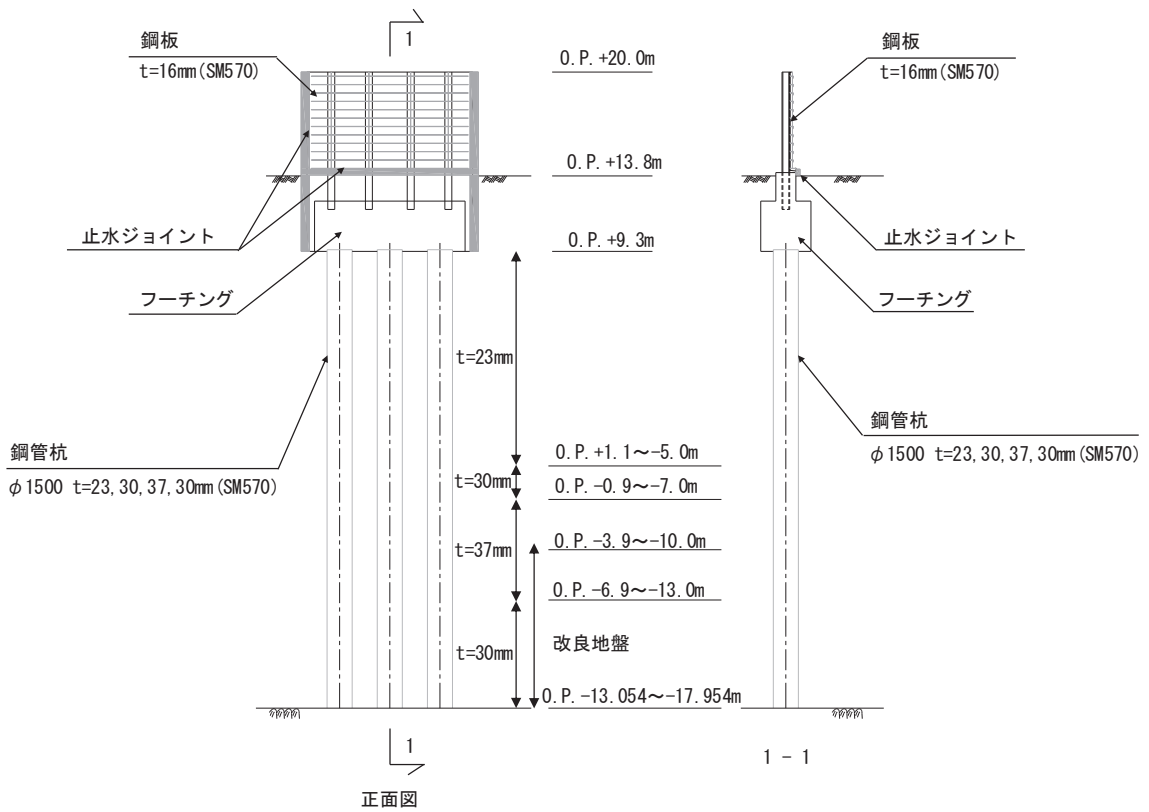

(岩盤露頭部)

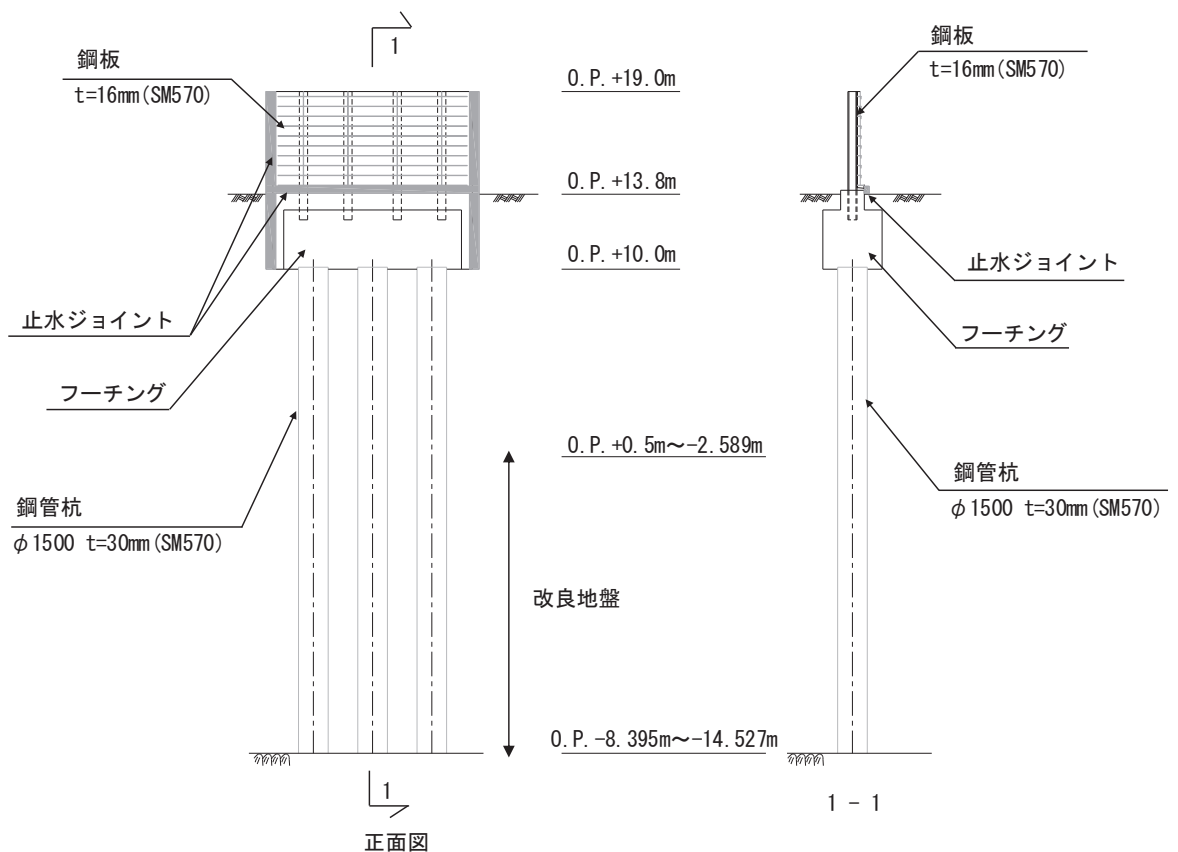
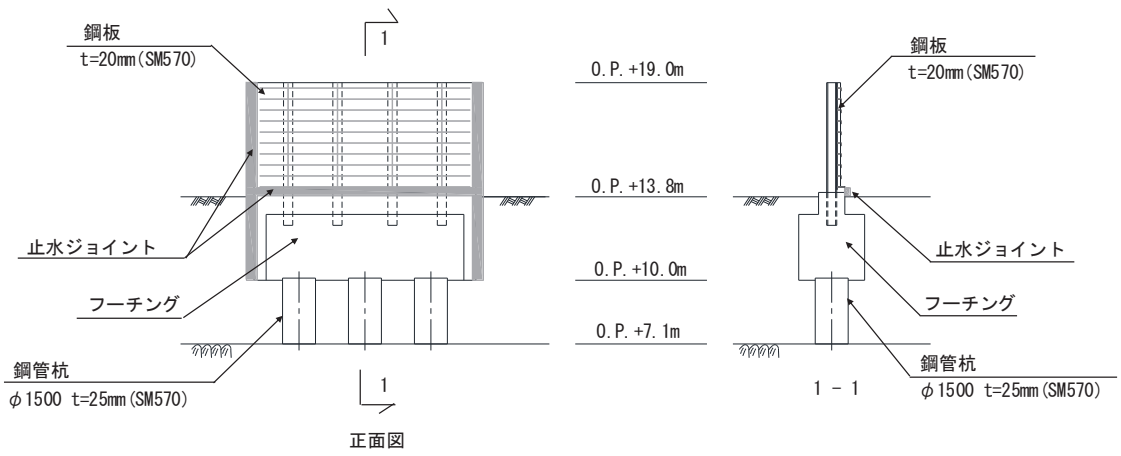
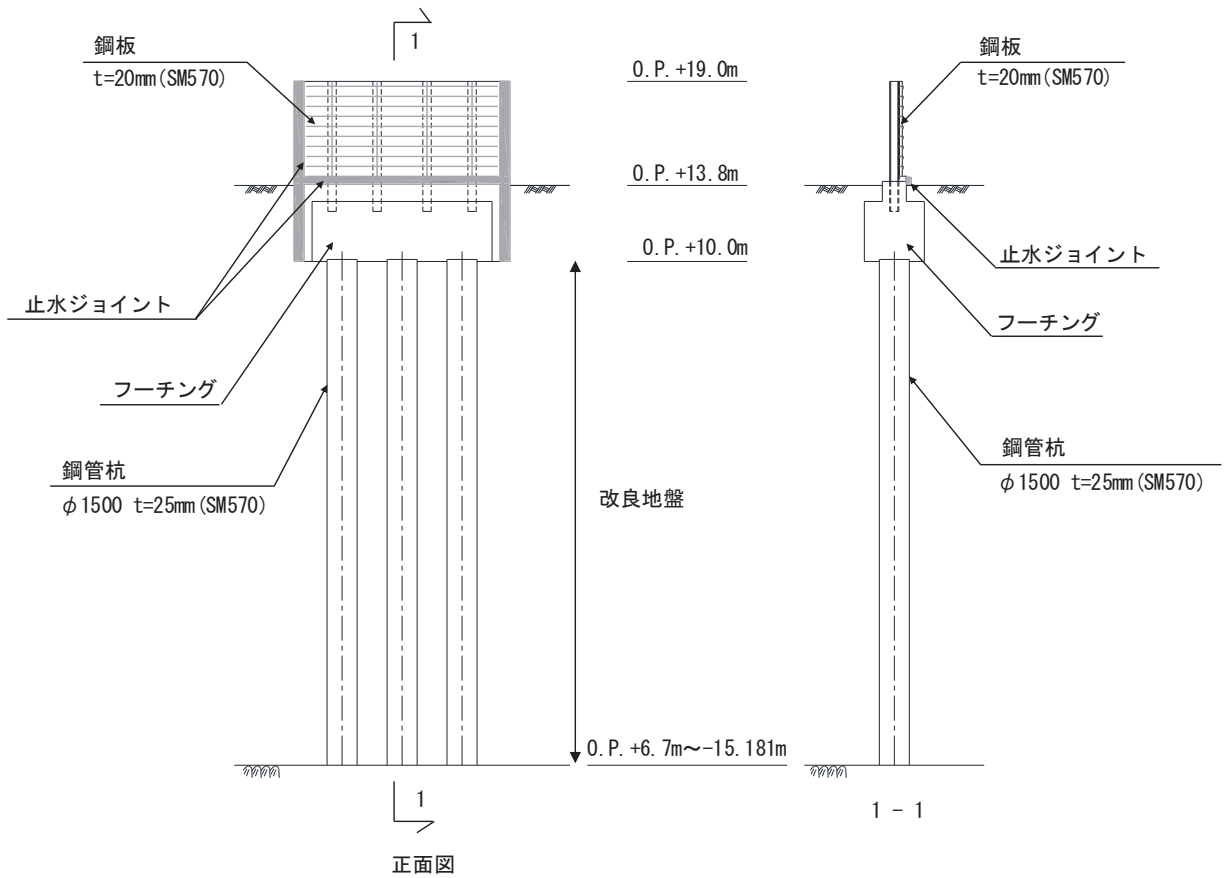

(全深度地盤改良部)

図 2-6 鋼製遮水壁 (鋼板) の構造図 (正面図及び断面図: III 区間)

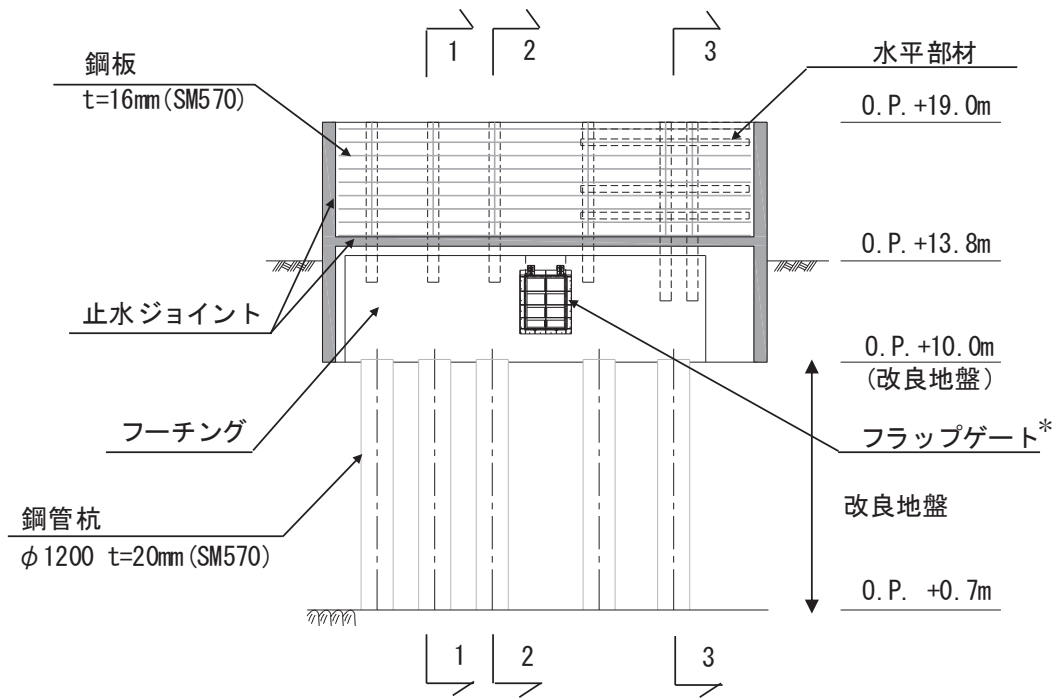

正面図

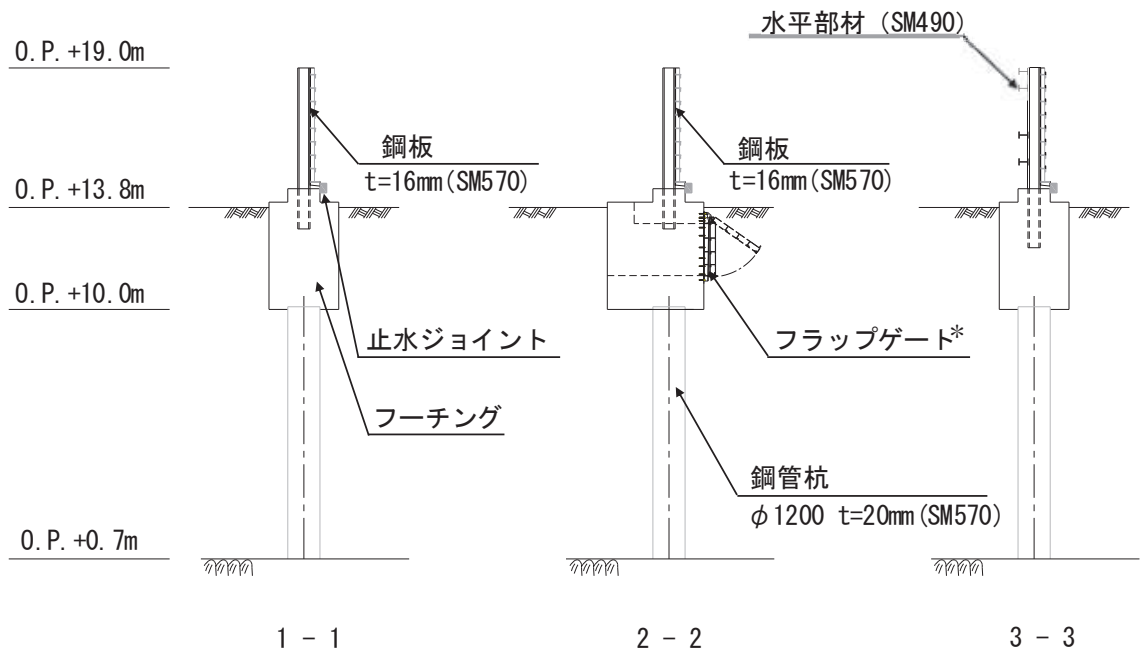

注記*：補機冷却海水系放水路逆流防止設備を示す。

図 2-7 鋼製遮水壁（鋼板）の構造図（正面図及び断面図：IV区間）

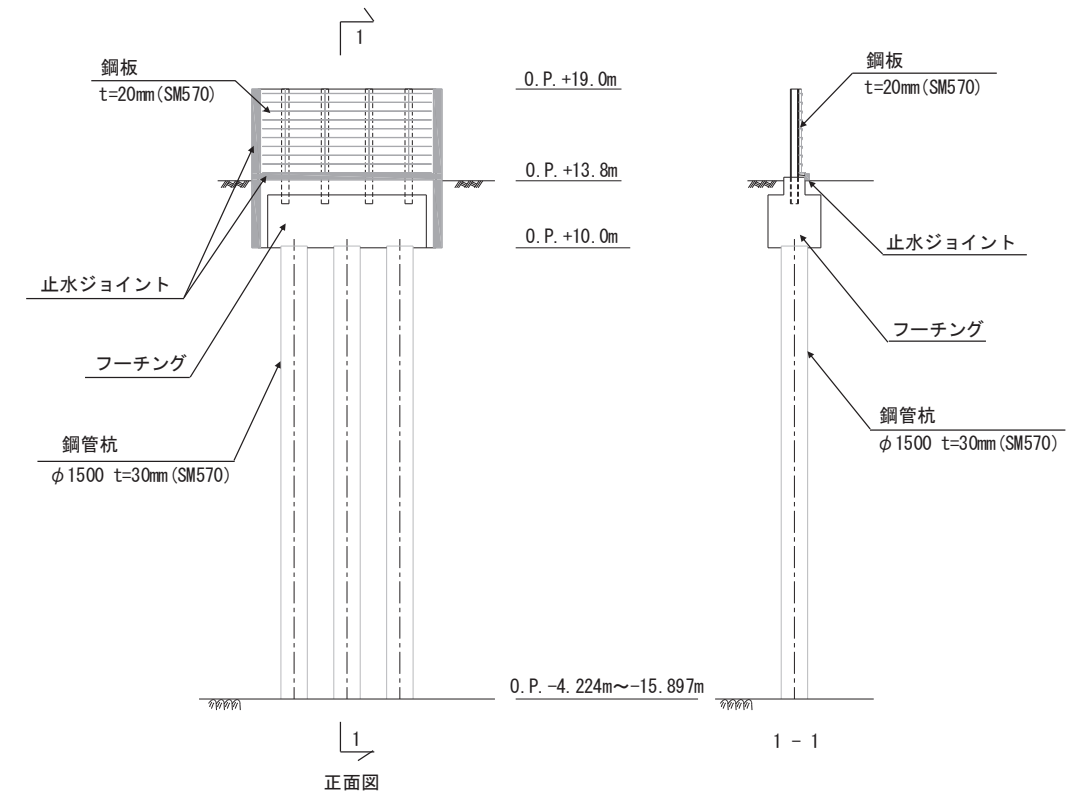

(改良地盤なし)

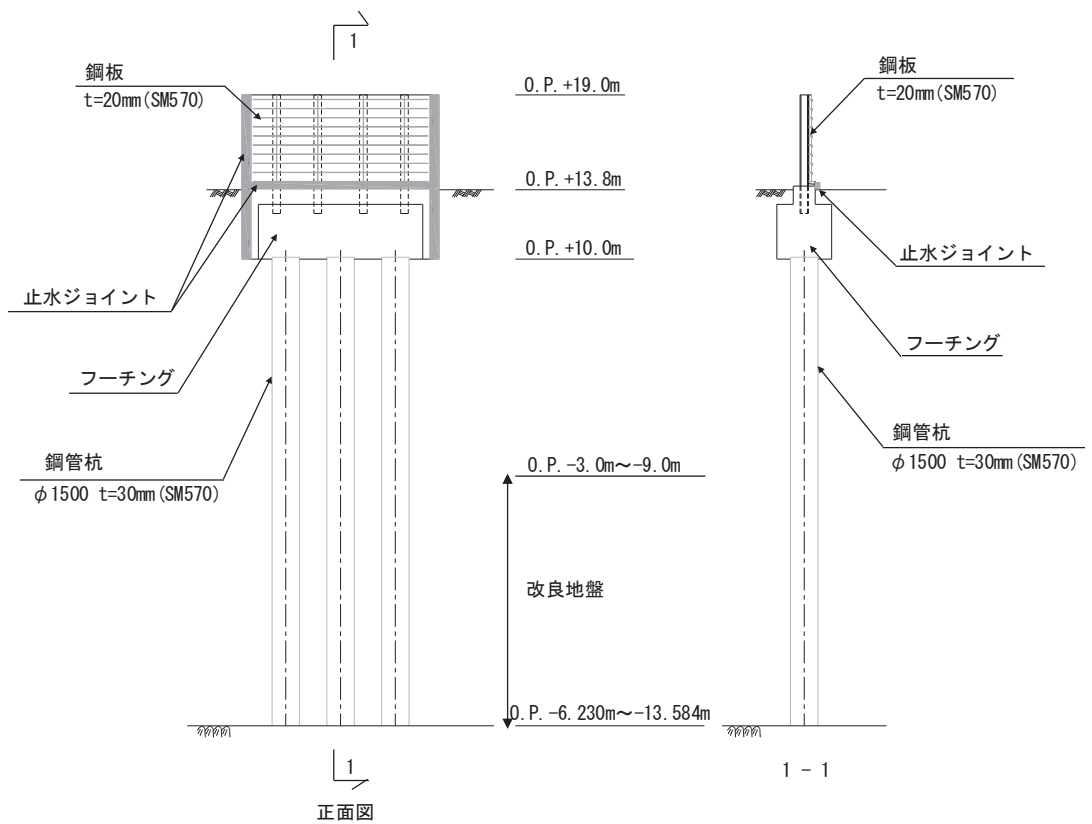

(改良地盤あり)

図 2-8 鋼製遮水壁 (鋼板) の構造図 (正面図及び断面図 : V 区間)

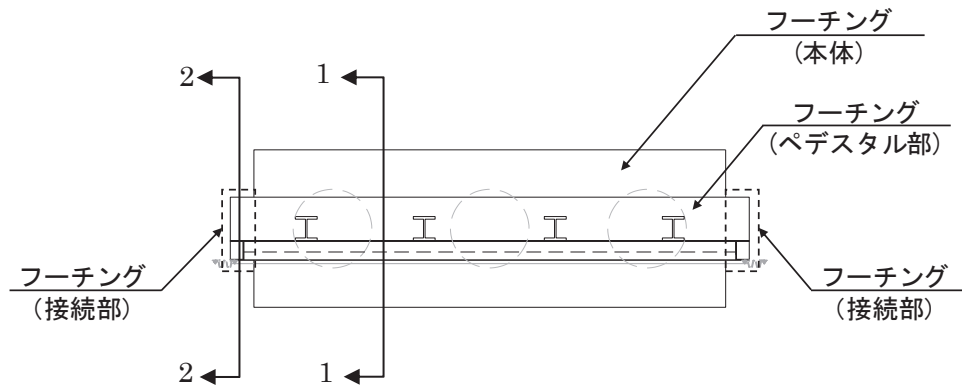

(平面図)

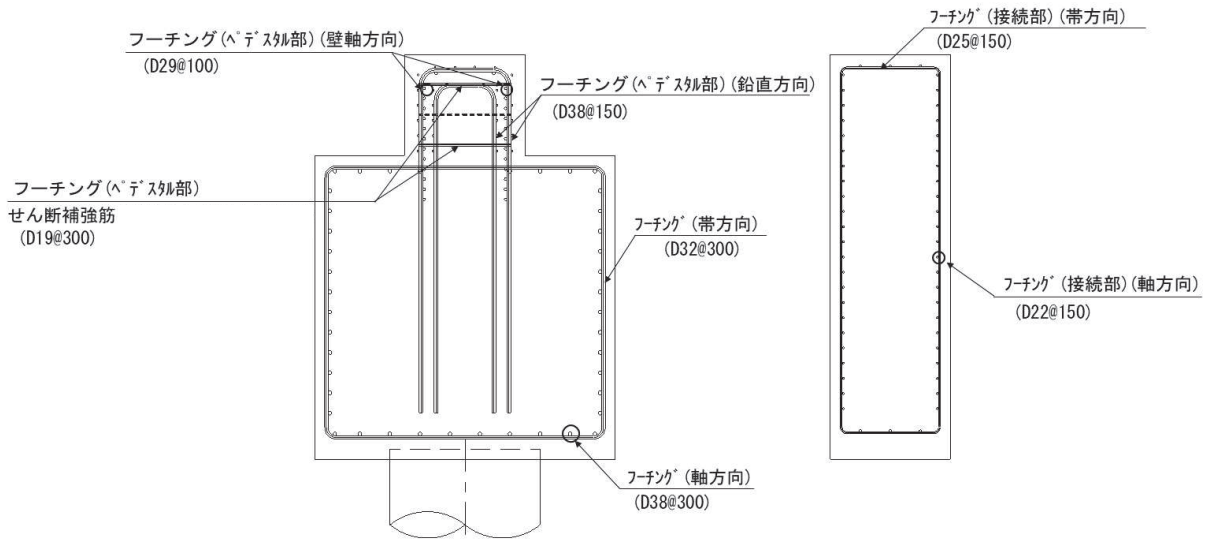

(1-1 断面)

(2-2 断面 (接続部))

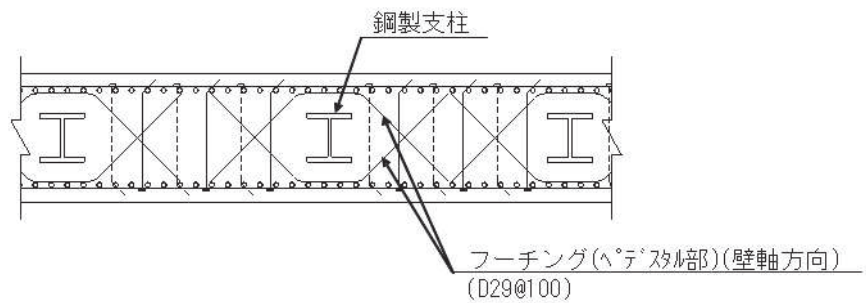

(ペDESTAL部 (平面図))

図 2-9 フーチング配筋概要図
(区間Ⅲの例)



図 2-10 鋼製遮水壁（鋼板）の止水ジョイントの構造図

2.3 評価方針

鋼製遮水壁（鋼板）等から構成される防潮壁（第2号機海水ポンプ室），防潮壁（第2号機放水立坑），防潮壁（第3号機海水ポンプ室）及び防潮壁（第3号機放水立坑）は，Sクラス施設である津波防護施設に分類される。

鋼製遮水壁（鋼板）の耐震評価は，地震応答解析の結果に基づき，設計基準対象施設として，表2-3に示すとおり，構造部材の健全性評価，変形性評価及び基礎地盤の支持性能評価を行う。

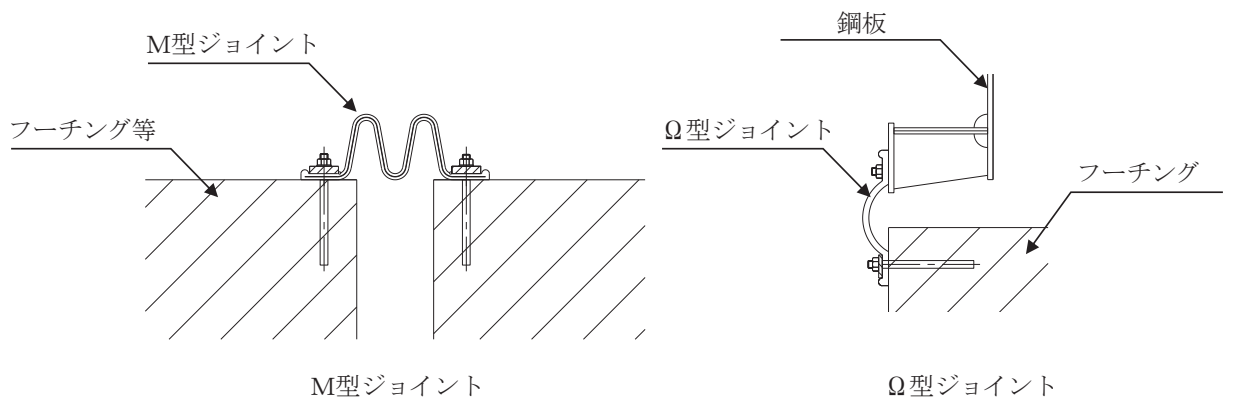
構造部材の健全性評価，変形性評価及び基礎地盤の支持性能評価を実施することで，構造強度を有すること及び止水性を損なわないことを確認する。

構造部材の健全性評価については，施設ごとに定める照査項目（発生応力等）が許容限界を満足することを確認する。

基礎地盤の支持性能評価については，杭頭に発生する鉛直力が極限支持力に基づく許容限界以下であることを確認する。

構造部材の変形性評価については，止水ジョイント部材の変形量を算定し，有意な漏えいが生じない変形に留まることを確認した許容限界以下であることを確認する。

鋼製遮水壁（鋼板）の耐震評価フローを図2-11に示す。

表 2-3(1) 鋼製遮水壁（鋼板）の評価項目

評価方針	評価項目	部位	評価方法	許容限界
構造強度 及び支持 機能を有 すること	施設の 健全性	鋼板	発生する応力（曲げ・軸力，せん断力）が許容限界以下であることを確認	短期許容応力度
		鋼製支柱	発生する応力（曲げ・軸力，せん断力）が許容限界以下であることを確認	短期許容応力度
		固定ボルト	発生する応力（引張力）が許容限界以下であることを確認	短期許容応力度
		フーチング （本体・接続部）	発生する応力（曲げ・軸力，せん断力）が許容限界以下であることを確認	短期許容応力度（曲げ・軸力）及びせん断耐力*1,2
		フーチング （ペDESTAL部）	発生する応力等（支圧，押し抜きせん断，曲げモーメント，せん断力）が許容限界以下であることを確認	支圧強度，押し抜きせん断耐力，降伏曲げ耐力及び降伏せん断耐力*1,2
		鋼管杭	発生する応力（曲げ・軸力，せん断力）が許容限界以下であることを確認	降伏強度及びせん断強度*1
	基礎地盤の 支持性能	基礎地盤	発生する応力（杭頭の鉛直力）が許容限界以下であることを確認	極限支持力*1

注記*1： 妥当な安全余裕を考慮する。

*2： 断面が降伏に至らない状態及びせん断耐力を下回れば，漏水が生じるような顕著な（部材を貫通するような）ひび割れは発生しないことから，曲げ・軸力系の破壊（面外変形）についてはコンクリート及び鉄筋の短期許容応力度を，せん断破壊についてはせん断耐力を下回ることを確認する。

表 2-3(2) 鋼製遮水壁（鋼板）の評価項目

評価方針	評価項目	部位	評価方法	許容限界
止水性を損なわないこと	施設の健全性	鋼板	発生する応力（曲げ・軸力，せん断力）が許容限界以下であることを確認	短期許容応力度
		鋼製支柱	発生する応力（曲げ・軸力，せん断力）が許容限界以下であることを確認	短期許容応力度
		固定ボルト	発生する応力（引張力）が許容限界以下であることを確認	短期許容応力度
		フーチング（本体・接続部）	発生する応力（曲げ・軸力，せん断力）が許容限界以下であることを確認	短期許容応力度（曲げ・軸力）及びせん断耐力*1,2
		フーチング（ペDESTAL部）	発生する応力等（支圧，押し抜きせん断，曲げモーメント，せん断力）が許容限界以下であることを確認	支圧強度，押し抜きせん断耐力，降伏曲げ耐力及び降伏せん断耐力*1,2
		鋼管杭	発生する応力（曲げ・軸力，せん断力）が許容限界以下であることを確認	降伏強度及びせん断強度*1
	基礎地盤の支持性能	基礎地盤	発生する応力（杭頭の鉛直力）が許容限界以下であることを確認	極限支持力*1
施設の変形性	止水ジョイント部材	発生変形量が許容限界以下であることを確認	有意な漏えいが生じない変形に留まることを確認した変形量	

注記*1：妥当な安全余裕を考慮する。

*2：断面が降伏に至らない状態及びせん断耐力を下回れば，漏水が生じるような顕著な（部材を貫通するような）ひび割れは発生しないことから，曲げ・軸力系の破壊（面外変形）についてはコンクリート及び鉄筋の短期許容応力度を，せん断破壊についてはせん断耐力を下回ることを確認する。



図 2-11 鋼製遮水壁（鋼板）の耐震評価フロー

2.4 適用基準

適用する規格，基準等を以下に示す。

- ・日本道路協会 平成 14 年 3 月 道路橋示方書・同解説 I 共通編・II 鋼橋編
- ・日本道路協会 平成 14 年 3 月 道路橋示方書・同解説 I 共通編・IV 下部構造編
- ・日本道路協会 平成 14 年 3 月 道路橋示方書・同解説 V 耐震設計編
- ・日本道路協会 平成 22 年 3 月 道路土工—カルバート工指針（平成 21 年度版）
- ・日本道路協会 平成 24 年 3 月 道路橋示方書・同解説 I 共通編・III コンクリート橋編
- ・土木学会 2002 年 コンクリート標準示方書[構造性能照査編]
- ・土木学会 2005 年 原子力発電所屋外重要土木構造物の耐震性能照査指針・マニュアル
- ・土木学会 2014 年 複合構造標準示方書[設計編]
- ・鉄道総合技術研究所 平成 16 年 鉄道構造物等設計基準・同解説 コンクリート構造物
- ・日本建築学会 2012 年 鋼構造接合部設計指針
- ・原子力発電所耐震設計技術指針（J E A G 4 6 0 1-1987）
- ・乾式キャスクを用いる使用済燃料中間貯蔵建屋の基礎構造の設計に関する技術規程（J E A C 4 6 1 6-2009）

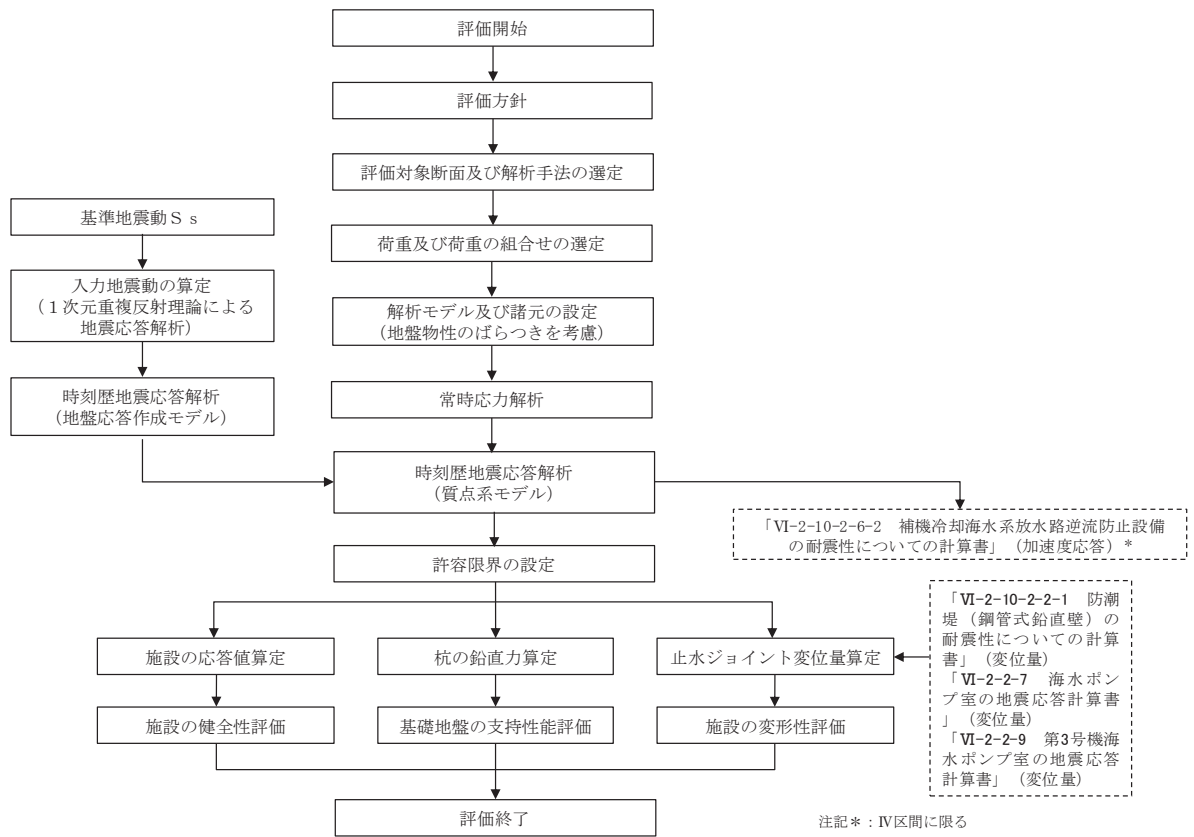
3. 耐震評価

3.1 評価対象

評価対象断面は、鋼製遮水壁（鋼板）の特徴や周辺地盤状況を踏まえて、図 3-1 に示す断面位置とし、線状構造物であり、相対的に断面係数が大きい軸方向が強軸断面方向となるため、横断方向に加振した場合の影響を評価する。

鋼製遮水壁（鋼板）の評価対象断面の選定理由を下記に、地質断面図を図 3-2 に、評価対象位置の地層構成図を図 3-3 に、各断面の構造概要図を図 3-4～3-12 に示す。

ここで、防潮壁基礎杭周辺に旧表土或いは盛土に地下水位が存在する箇所は、地盤の変形抑制及び液状化対策のため設計用地下水位+1m 以深を地盤改良する計画としている。地盤改良幅は側方地盤の液状化等の影響が及ばないように地盤改良高さの2倍（以下、改良幅2Dという。）としている。なお、設計用地下水位が高くフーチング下面に近い防潮壁（第2号機放水立坑）においては、フーチング下面までを地盤改良し、第2号機海水ポンプ室及び第2号機取水路の耐震裕度向上のため躯体周辺に地盤改良が実施されている場合においては、設計用地下水位+1m 以深よりも高い範囲が改良地盤となっている箇所もある。

また、防潮壁（第3号機放水立坑）においては、放水立坑の損傷による影響を抑制するため、放水立坑周辺を地盤改良する。この地盤改良についても、地盤の変形抑制及び液状化対策に寄与するものと考えられるが、改良幅 2D を有していないことから、構造部材の健全性評価及び基礎地盤の支持性能評価においては評価上考慮しない方針とする。ただし、変形性評価においては相対変位の観点から考慮する。

（Ⅰ区間）

断面①：盛土・旧表土が分布し、入力津波高さが高く防潮壁天端高さが O.P. +20.0m となる区間の中で、上部工に生じる断面力が大きくなることが考えられる断面。また、地層境界付近での層間変形量が大きく、鋼管杭に生じる断面力が大きくなることが想定される断面。

断面②：盛土・旧表土が分布し、入力津波高さが高く防潮壁天端高さが O.P. +20.0m となる区間の中で、上部工に生じる断面力が大きくなることが考えられる断面。また、地盤全体の変形量が大きく、鋼管杭他に生じる断面力が大きくなることが想定される断面。

（Ⅱ区間）

断面③：盛土・旧表土が分布し、入力津波高さが低く防潮壁天端高さが O.P. +19.0m となる区間の中で、地層境界付近での層間変形量が大きく、鋼管杭他に生じる断面力が大きくなることが想定される断面。

（Ⅲ区間）

断面④：岩盤が露頭又は地盤改良により盛土・旧表土が分布しない区間の中で、入力津波水位が最も高く、上部工に作用する慣性力・津波荷重が大きくなることで、上部工・下部工に生じる断面力が大きくなることが想定される断面。

断面⑤：全断面の中で、同一基礎内の杭長差が最も大きい断面のため、下部工の応答差による上部工へのねじり等の影響が大きくなることが想定される断面。

断面⑥：岩盤が露頭又は地盤改良により盛土・旧表土が分布しない区間の中で、第3速度層上面が最も深い断面のため上部工に作用する慣性力が大きくなることで、上部工・下部工に生じる断面力が大きくなることが想定される断面。

(IV区間)

断面⑦：補機冷却海水系放水路逆流防止設備を間接支持する区間の中で、慣性力が大きく上部工に生じる断面力が大きくなることが想定される断面。

(V区間)

断面⑧：第3号機放水立坑を取り囲む区間（盛土・旧表土が分布する断面と地盤改良により盛土・旧表土が分布しない断面が混在）の中で、杭長が最も長い断面のため、地盤全体の変形量が大きく、鋼管杭他に生じる断面力が大きくなることが想定される断面。



図 3-1 鋼製遮水壁（鋼板）の評価対象断面位置図



(第 2 号機海水ポンプ室*1, *2)

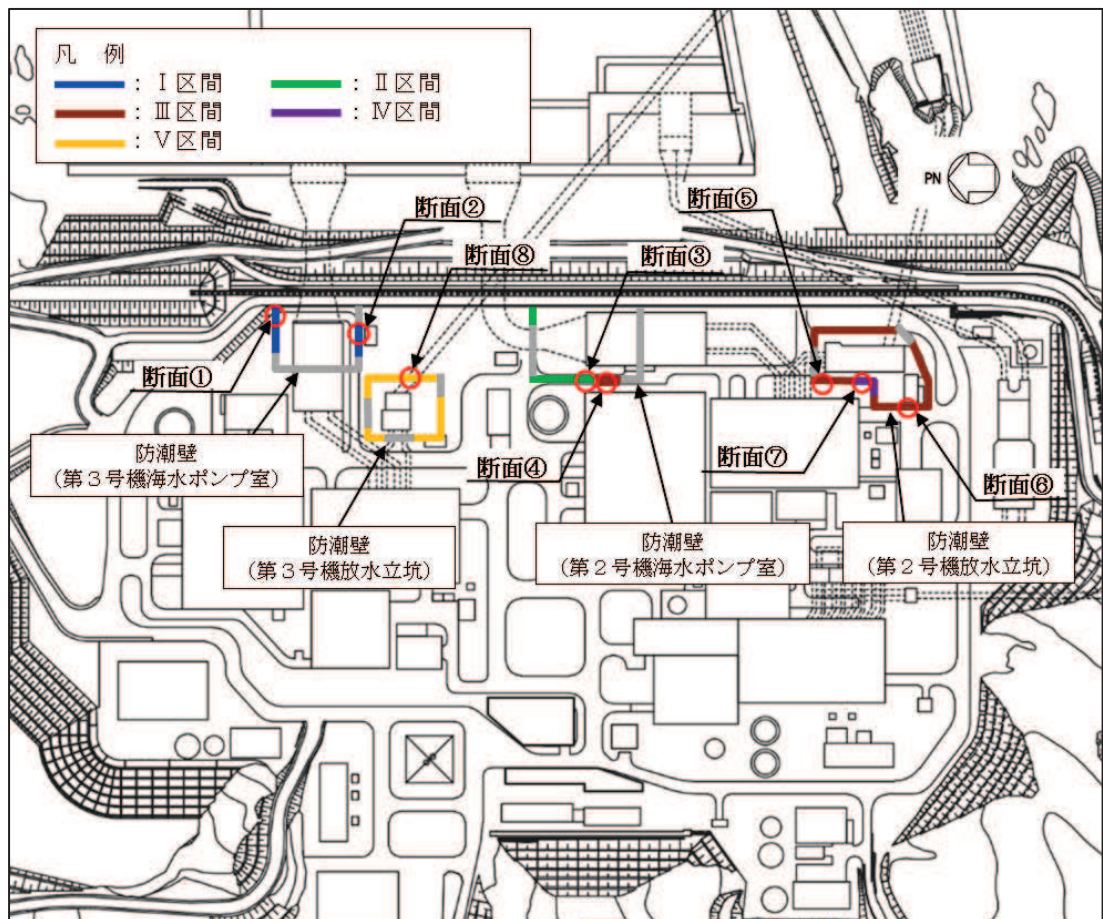
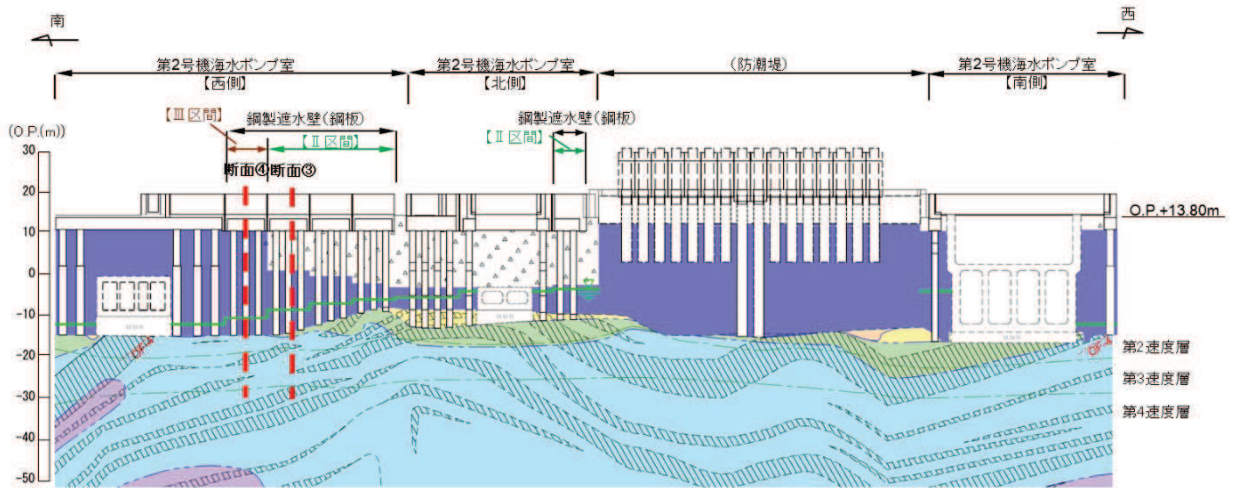
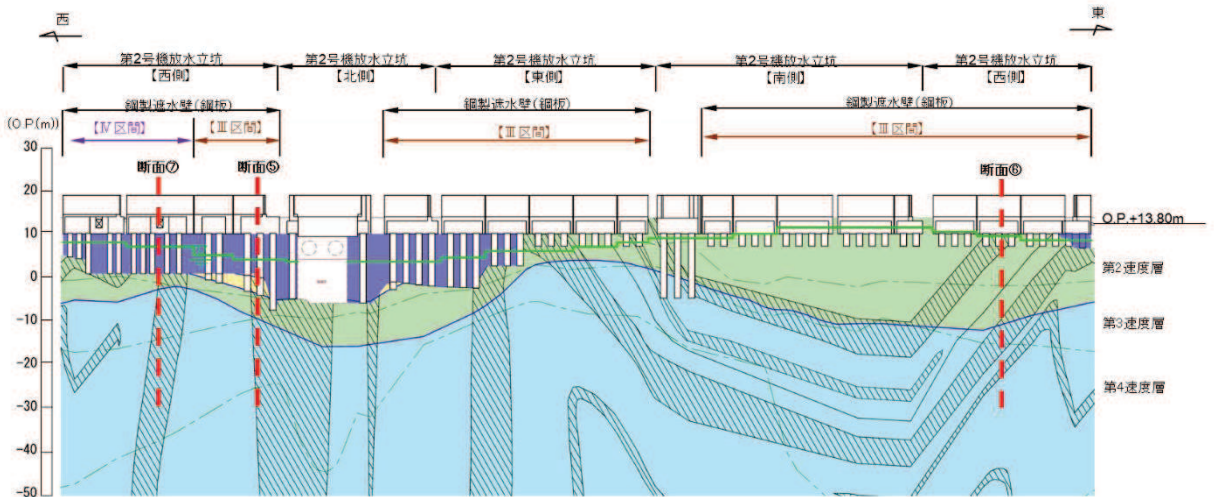

(第 2 号機放水立坑*1)

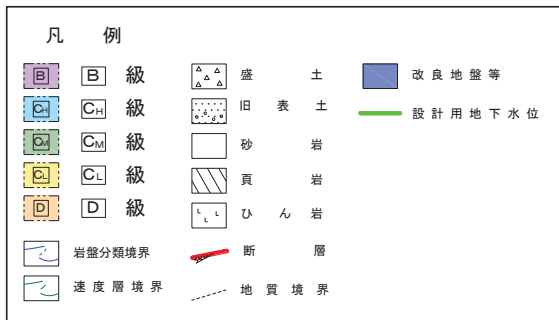

注記：*1：鋼管杭下端は C_L 級岩盤上面（又は C_M 級岩盤上面）とし、鋼管杭直下の C_L 級岩盤部は MMR により置換する範囲を示す。

*2：鋼管杭中の水平線は板厚変化部（段落とし）を示す。

図 3-2(1) 鋼製遮水壁（鋼板）の地質断面図
(第 2 号機海水ポンプ室, 第 2 号機放水立坑：縦断方向)

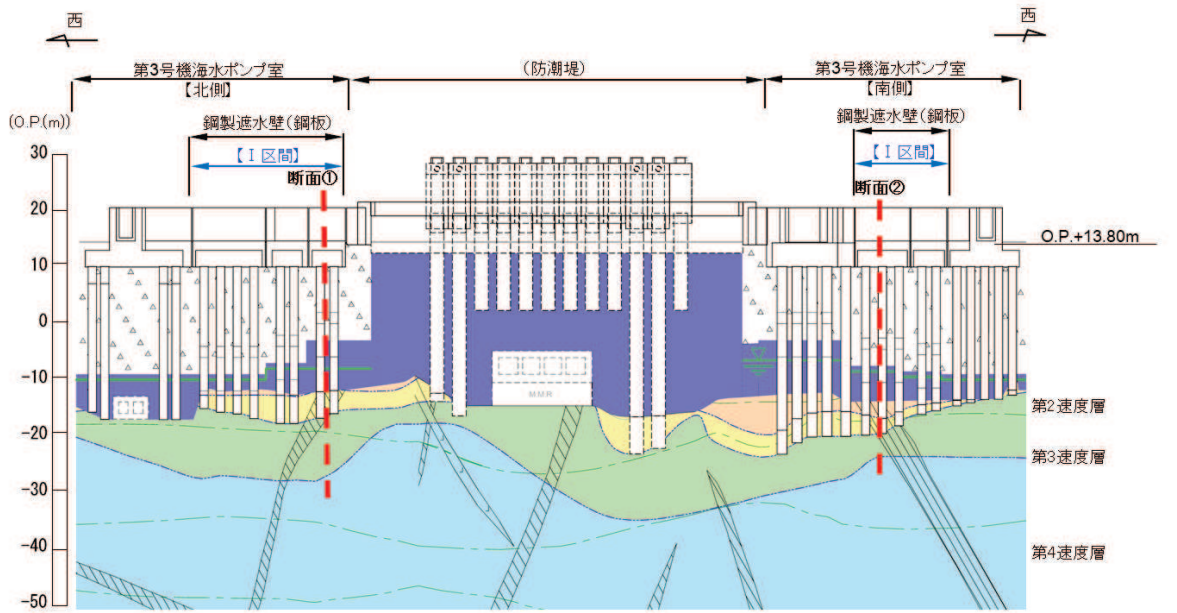

(第3号機海水ポンプ室*1, *2)

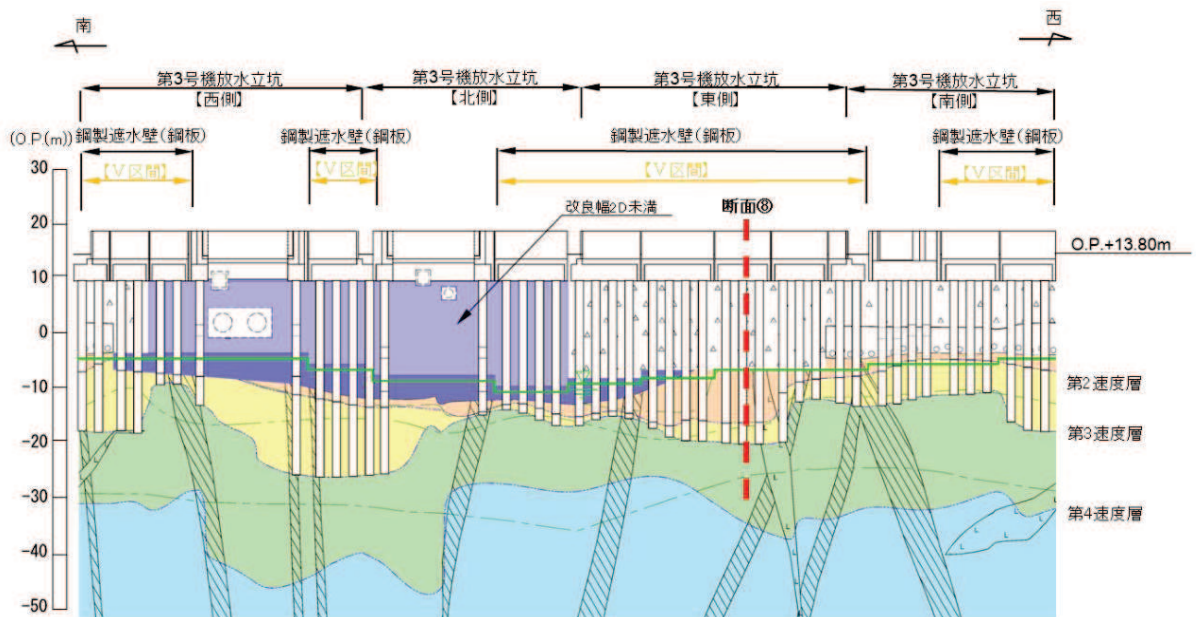

(第3号機放水立坑*1, *2)

凡 例			
	B 級		盛 土
	C-II 級		旧 表 土
	C-M 級		砂 岩
	C-L 級		頁 岩
	D 級		ひ ん 岩
	岩盤分類境界		断 層
	速度層境界		地 質 界 界
	改良地盤等		設計用地下水位

注記：*1：鋼管杭下端はC_L級岩盤上面（又はC_M級岩盤上面）とし、鋼管杭直下のC_L級岩盤部はMMRにより置換する範囲を示す。

*2：鋼管杭中の水平線は板厚変化部（段落とし）を示す。

図 3-2(2) 鋼製遮水壁（鋼板）の地質断面図
(第3号機海水ポンプ室, 第3号機放水立坑：縦断方向)



図 3-3(1) 評価対象断面の地層構成図 (断面①~⑤)

(断面⑥)



(断面⑦)

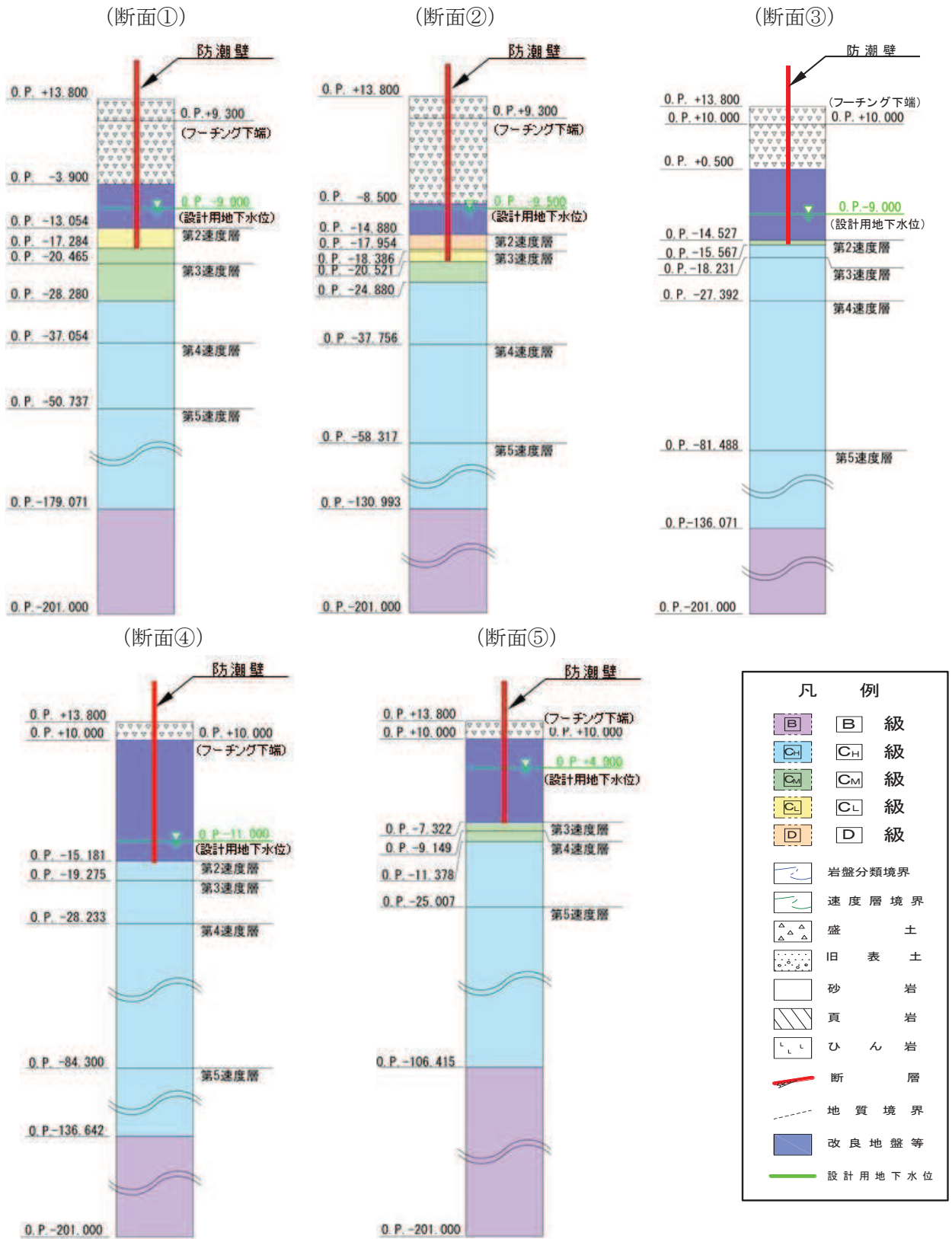
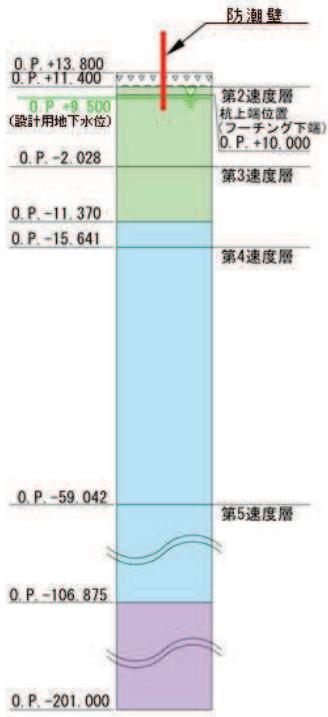
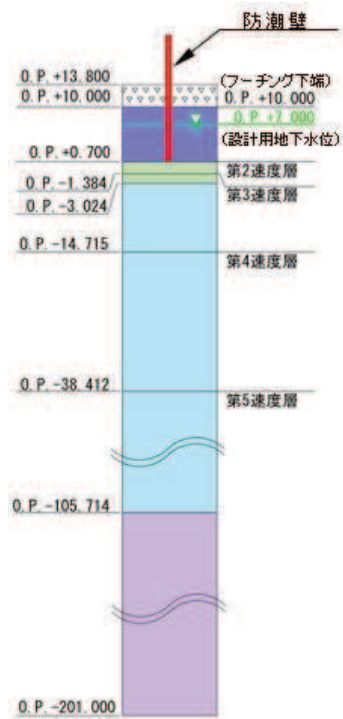

(断面⑧)

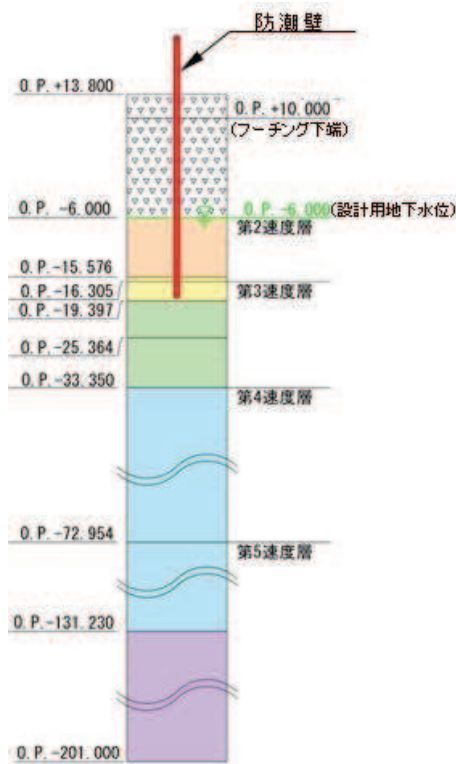

凡 例	
	B 級
	C _H 級
	C _M 級
	C _L 級
	D 級
	岩盤分類境界
	速度層境界
	盛土
	旧表土
	砂岩
	頁岩
	ひん岩
	断層
	地質境界
	改良地盤等
	設計用地下水位

図 3-3(2) 評価対象断面の地層構成図 (断面⑥・⑦・⑧)



図 3-4 評価対象断面の構造図 (断面①)



図 3-5 評価対象断面の構造図 (断面②)

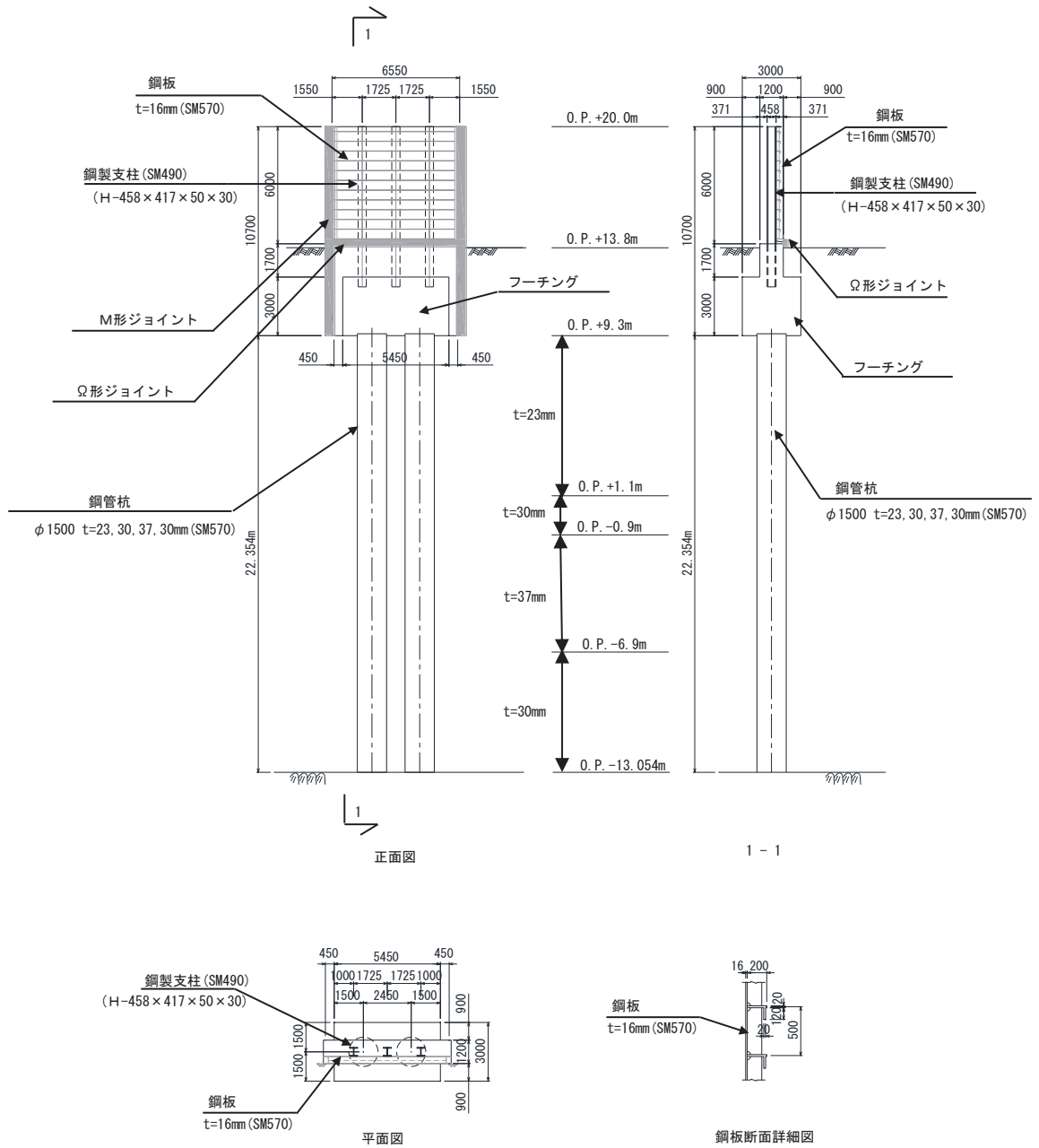

図 3-6 評価対象断面の構造図 (断面③)

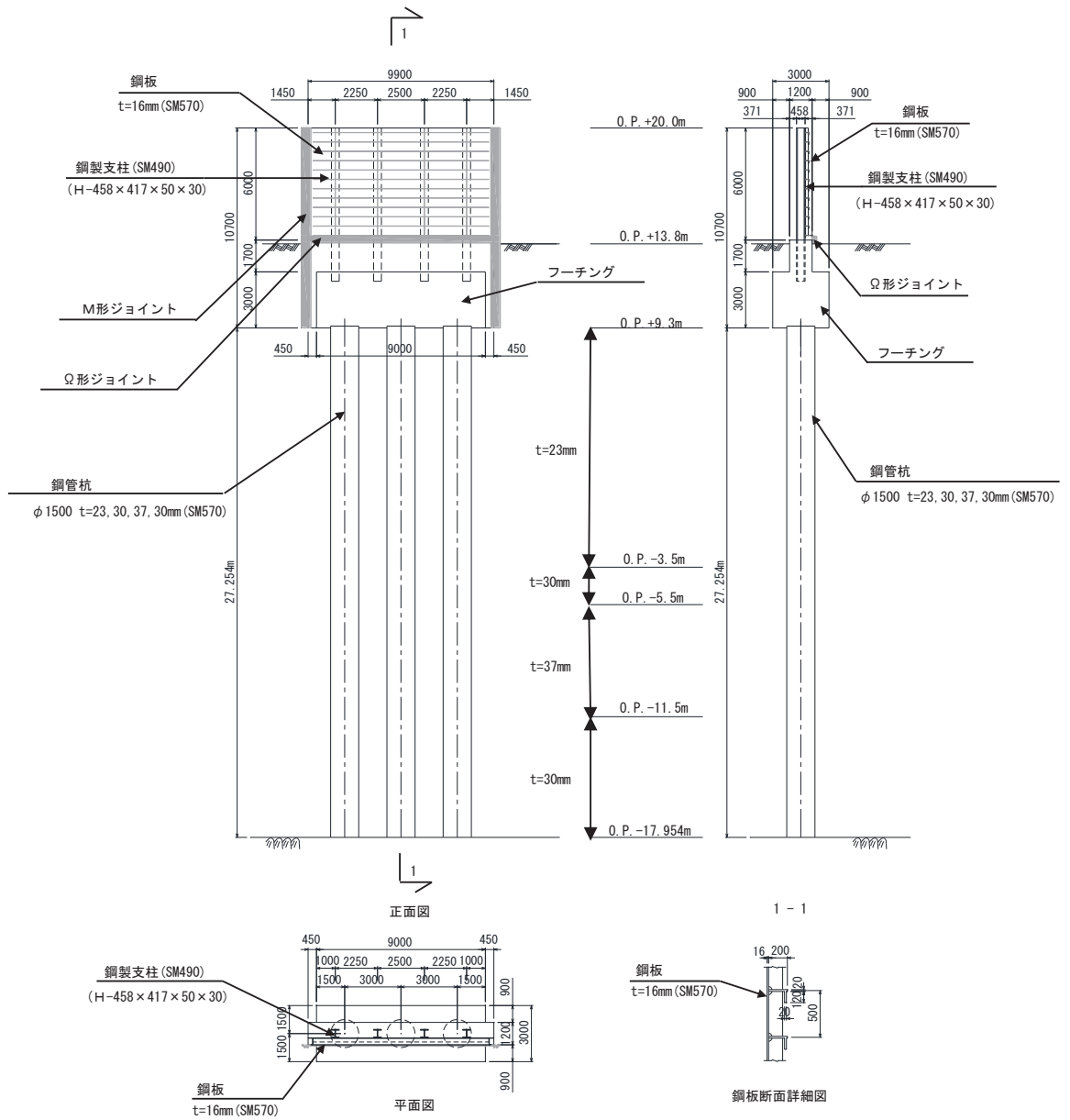

図 3-7 評価対象断面の構造図 (断面④)

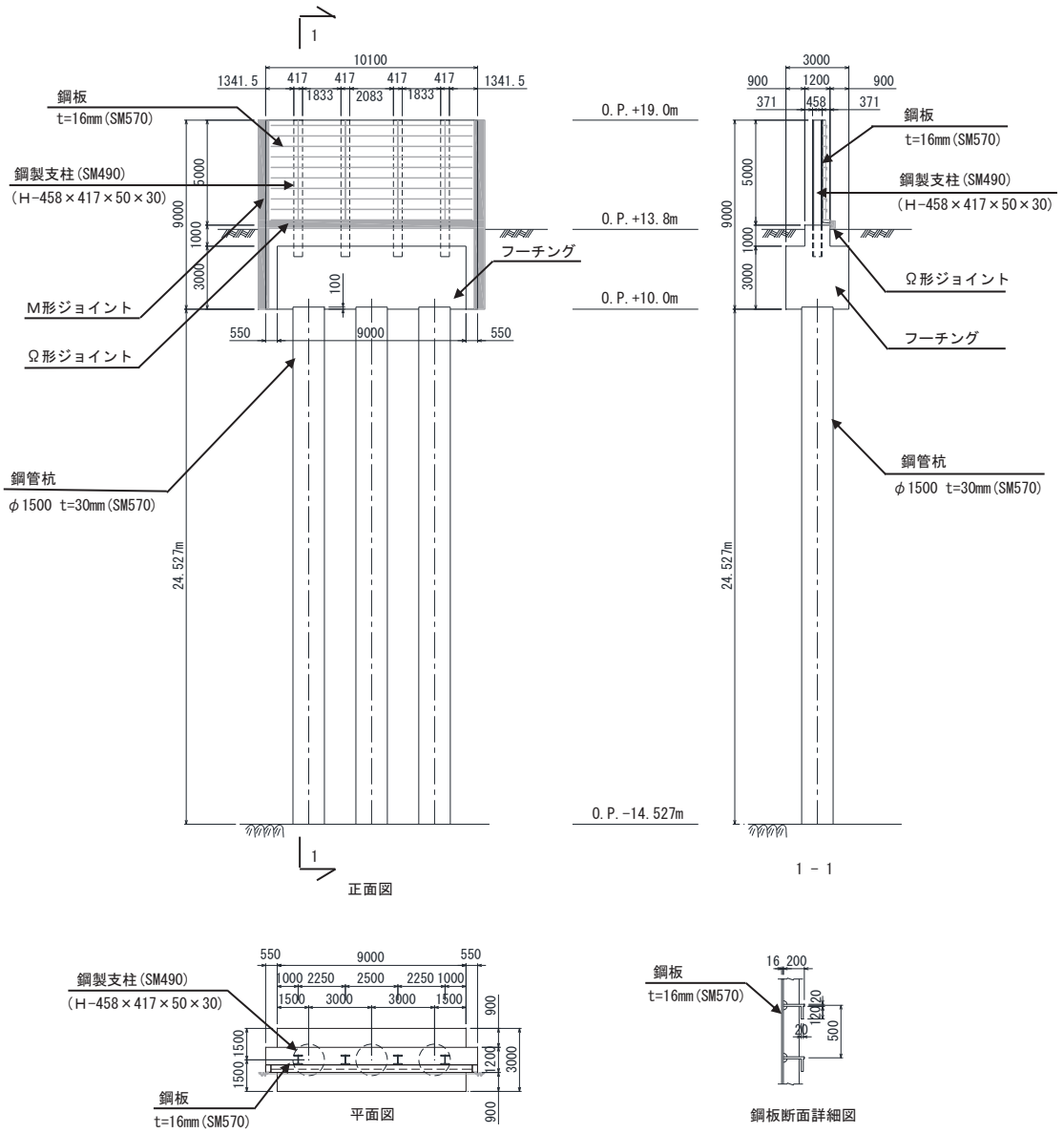

図 3-8 評価対象断面の構造図 (断面⑤)

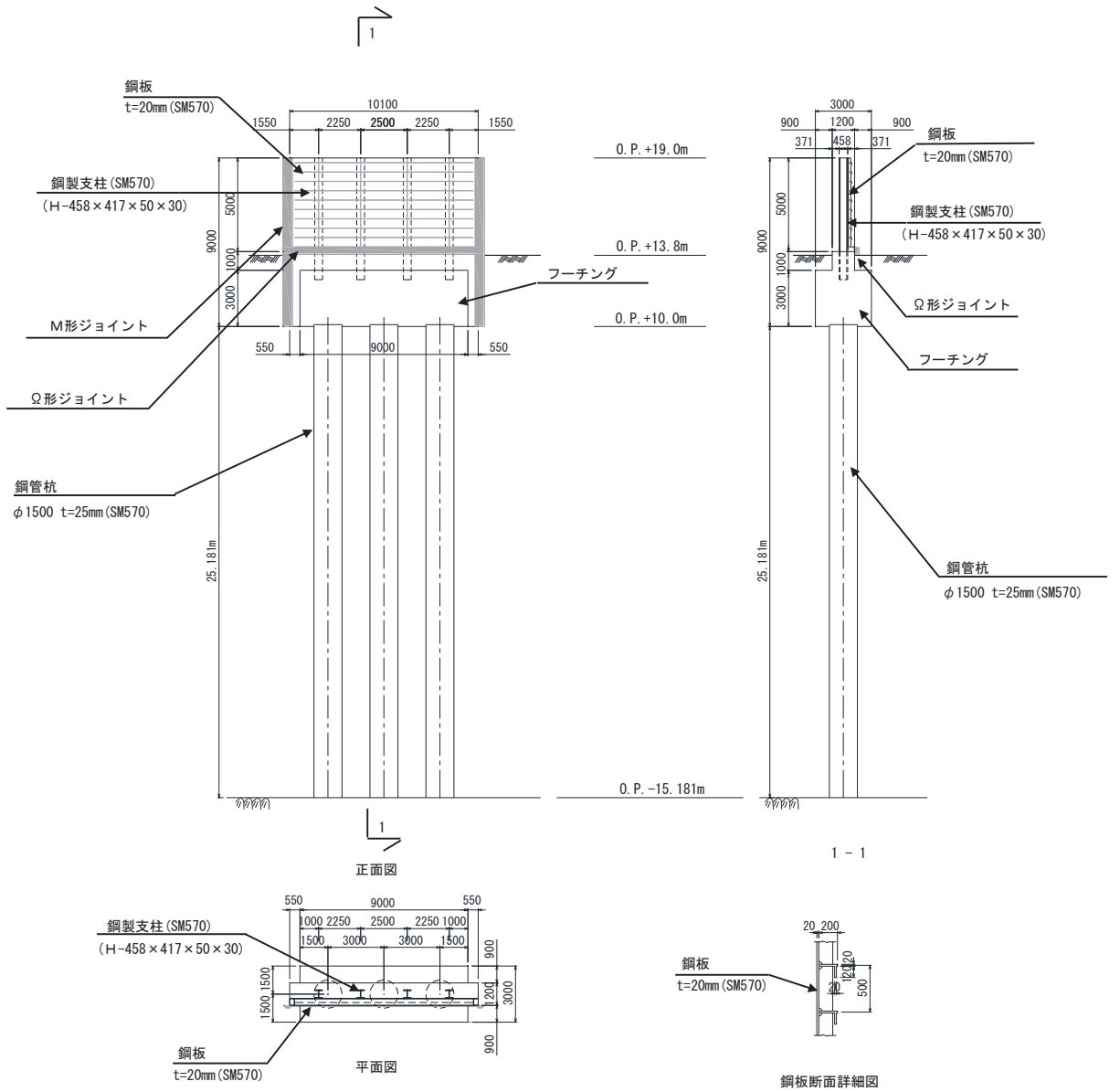

図 3-9 評価対象断面の構造図 (断面⑥)

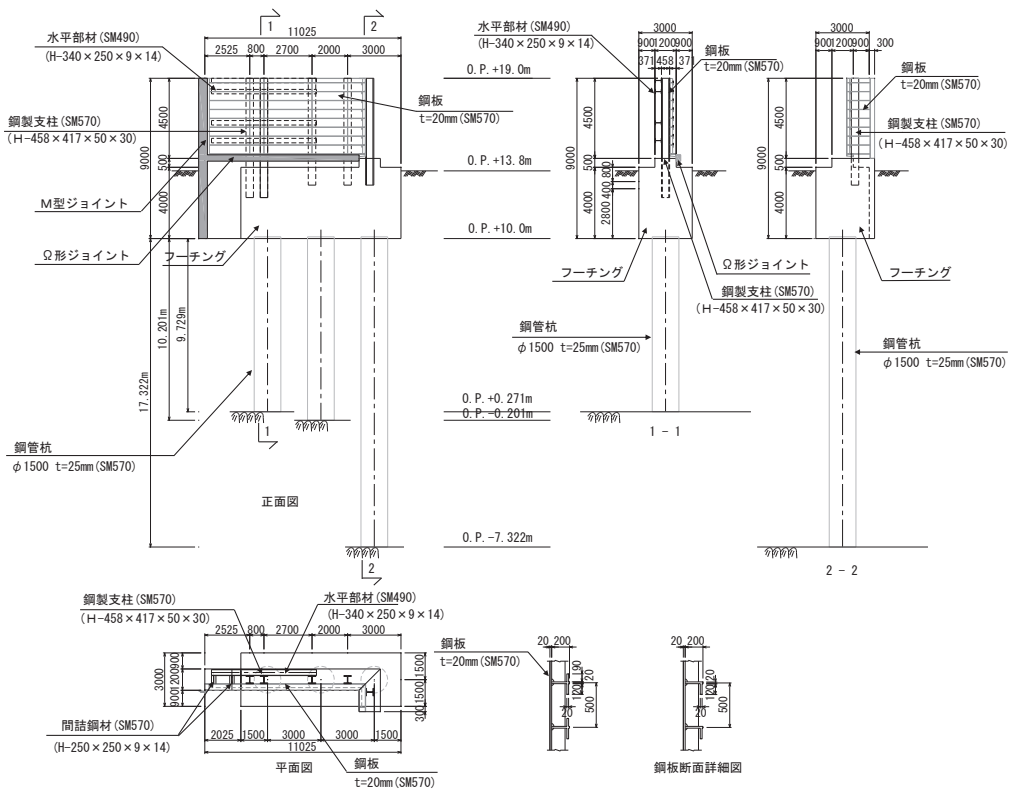

注記* : 補機冷却海水系放水路逆流防止設備を示す。

図 3-10 評価対象断面の構造図 (断面⑦)

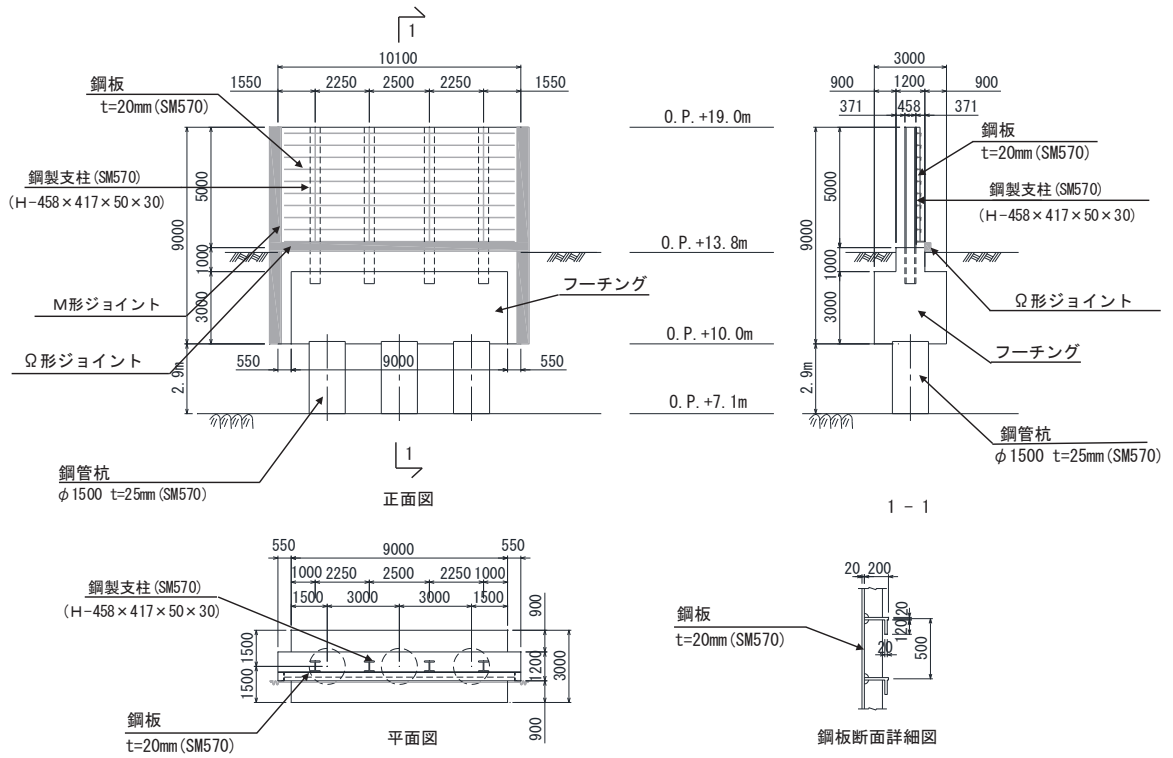
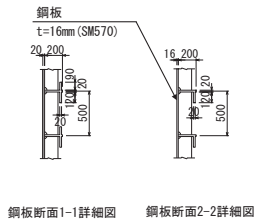
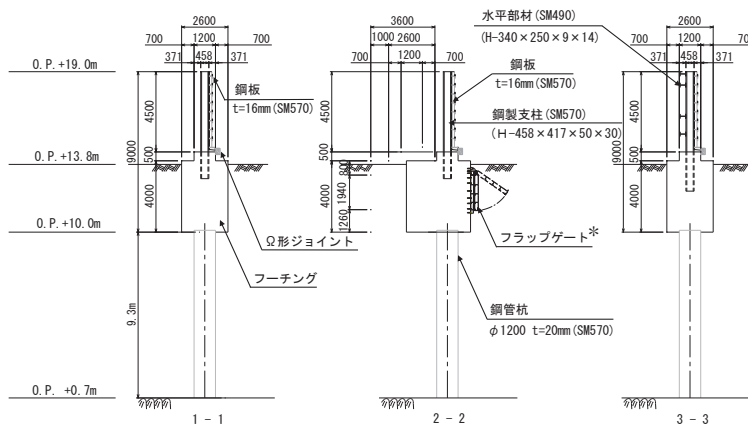
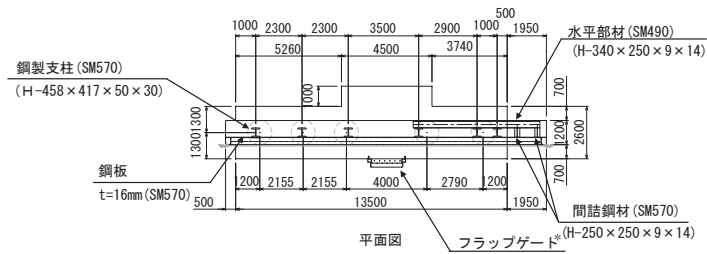
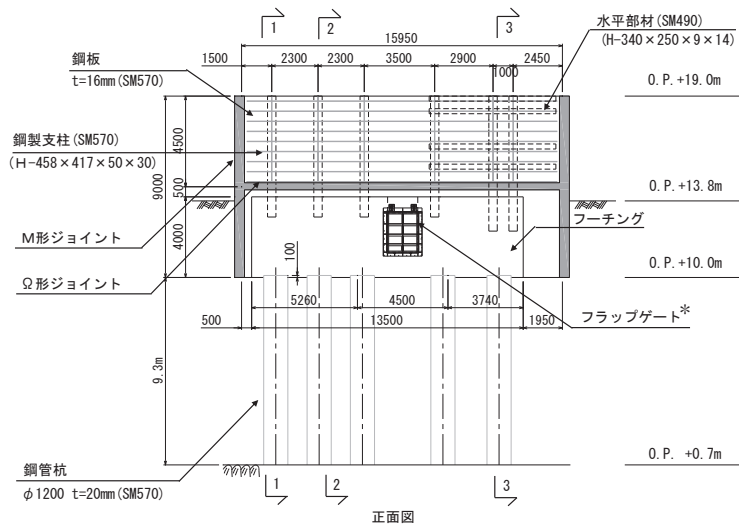
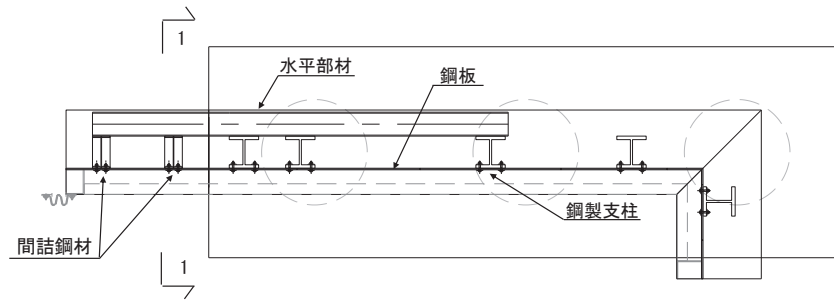

(平面図)

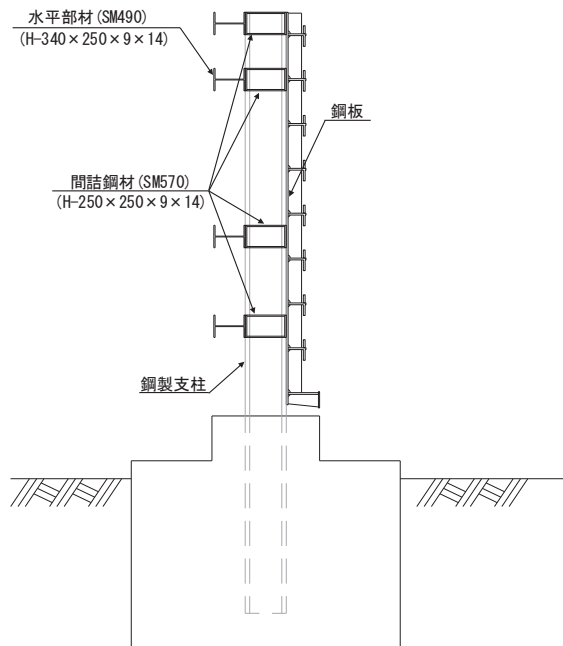

(1-1 断面)

図 3-12 鋼製遮水壁（鋼板）の構造図（水平部材，間詰鋼材設置部）
（断面⑤の例）

なお、断面⑤及び断面⑦においては、鋼板の一部に水平部材を設置するため図 3-13 に示すとおり、一般部と張出部に分類する。

また、断面⑦においてフーチング（本体）に開口部を有するため、図 3-14 に示すとおり、一般部と開口部に分類する。

さらに、断面⑤及び断面⑦において、フーチング（ペダスタル部）が断面位置により断面形状等が異なるため、図 3-15 に示すとおり一般部と張出部に分類する。



図 3-13 断面⑤，⑦に関する鋼板の分類



図3-14 断面⑦に関するフーチング（本体）の分類

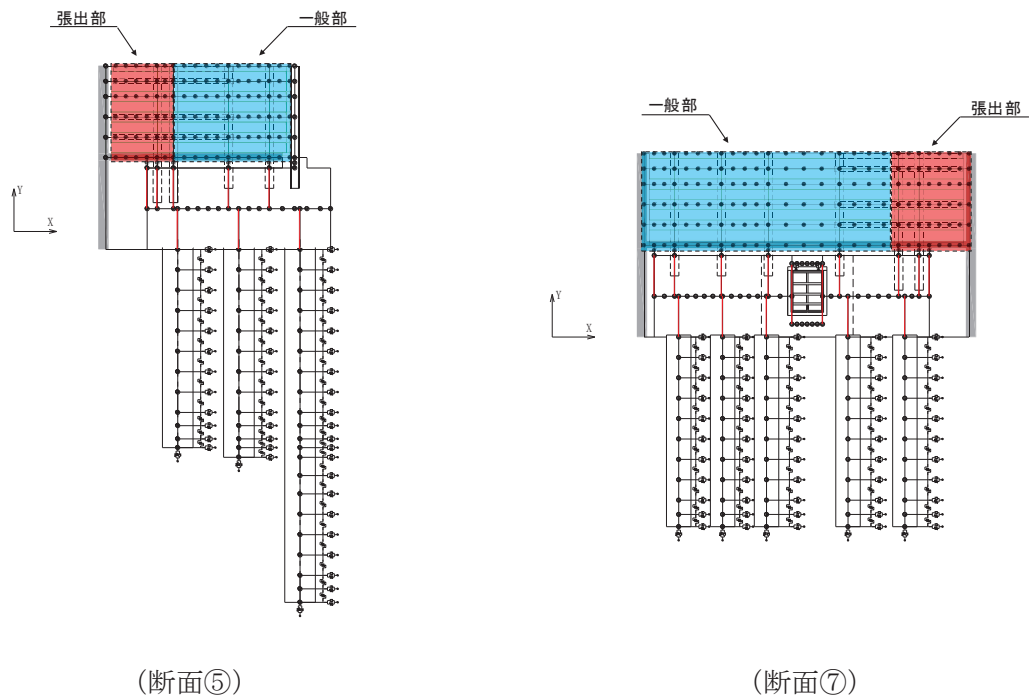

図3-15 断面⑤, ⑦に関するフーチング（ペDESTAL部）の分類

3.2 解析方法

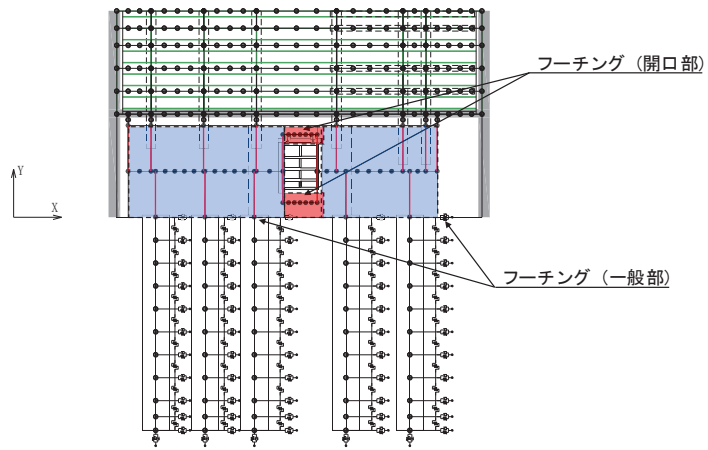
地震応答解析は、添付書類「VI-2-1-6 地震応答解析の基本方針」のうち、「2.3 屋外重要土木構造物」に示す解析方法及び解析モデルを踏まえて実施する。

3.2.1 地震応答解析手法

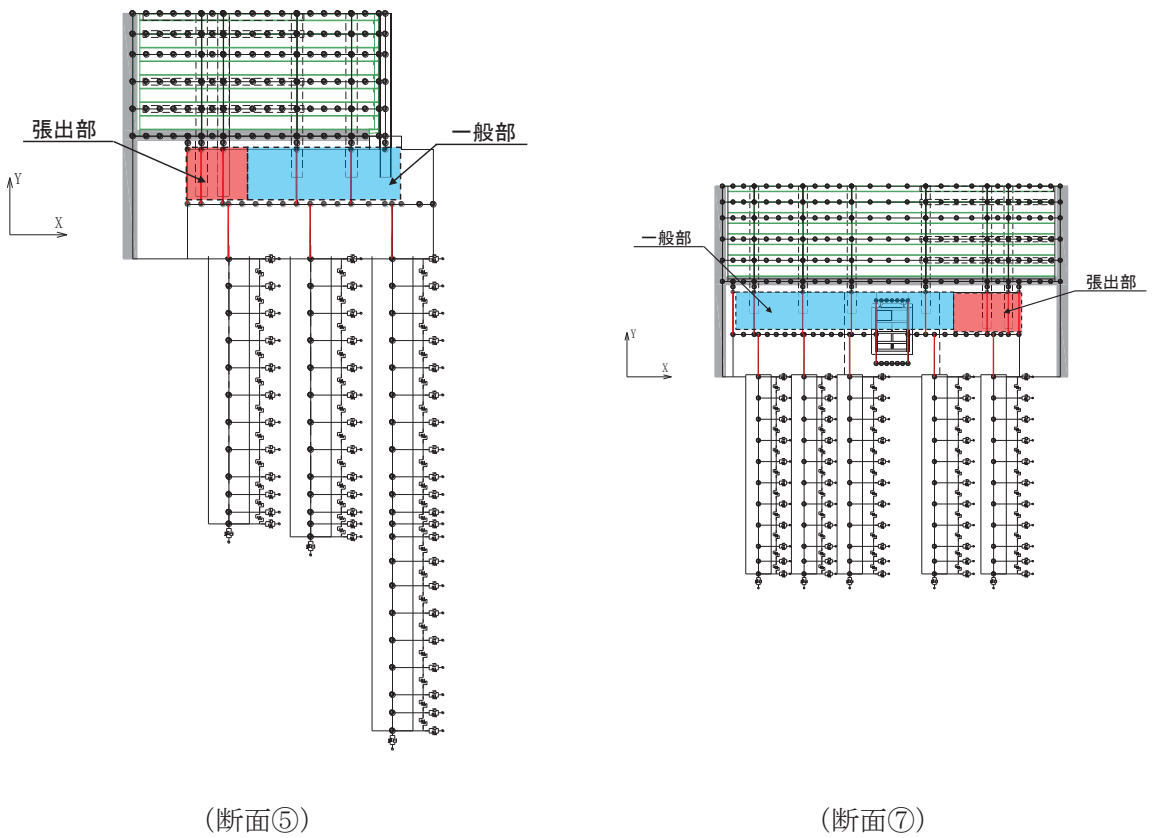
地震応答解析は、上部工と下部工がフーチング基礎により一体化された三次元性を有する構造であることを踏まえ、上部工の振動特性と構造物と地盤の相互作用を同時に考慮するため、質点と線形はり要素及び地盤ばねにより構成された上部工 - 下部工 - 地盤の連成モデルによる時刻歴応答解析を行う。

ここで、旧表土或いは盛土に設計用地下水位が存在する箇所は、前述のとおり、変形抑制及び液状化対策を目的とし、杭周辺の設計用地下水位以深の旧表土及び盛土は、改良幅2Dを確保するよう地盤改良を行う計画としている。

よって、地盤応答作成に係る解析手法については、図3-16に示す解析手法の選定フローに基づき全応力解析とし、下部工及び上部工への地盤応答の影響が想定される改良体上面以浅は概ね水平成層をなしていること及び地層境界部付近の剛性差の影響を保守的に評価することの観点から、水平成層地盤を仮定した一次元地震応答解析（全応力非線形解析及び等価線形解析（岩盤部））により作成した地盤応答を用い、上述の連成モデルにて時刻歴応答解析を行う。

防潮壁の解析手法の選定フローを図3-16に、地震応答解析手法の選定フローを図3-17に示す。

地震応答解析については「TDAPIⅢ Ver3.10.01」を使用し、地盤応答の作成については「Soilplus Ver.2015Build3」及び「ArkQuake Ver.3.10」を使用する。解析コードの検証及び妥当性確認の概要については、添付書類「VI-5 計算機プログラム（解析コード）の概要」に示す。



図 3-16 防潮壁の解析手法の選定フロー



図 3-17(1) 地震応答解析手法の選定フロー (岩盤露頭部以外：断面①～⑤，⑦，⑧)

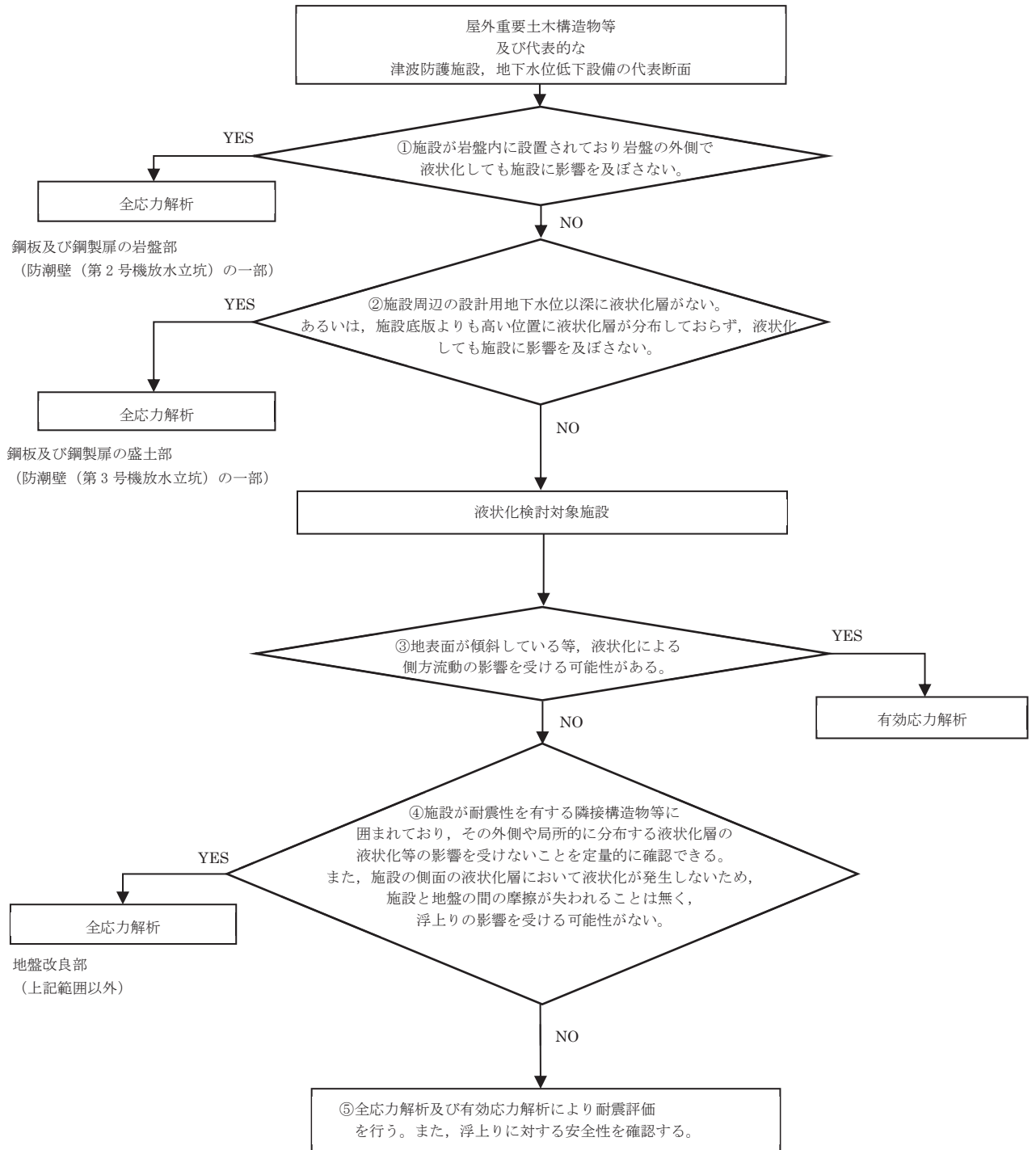

図 3-17(2) 地震応答解析手法の選定フロー (岩盤露頭部：断面⑥)

3.2.2 材料物性及び地盤物性のばらつき

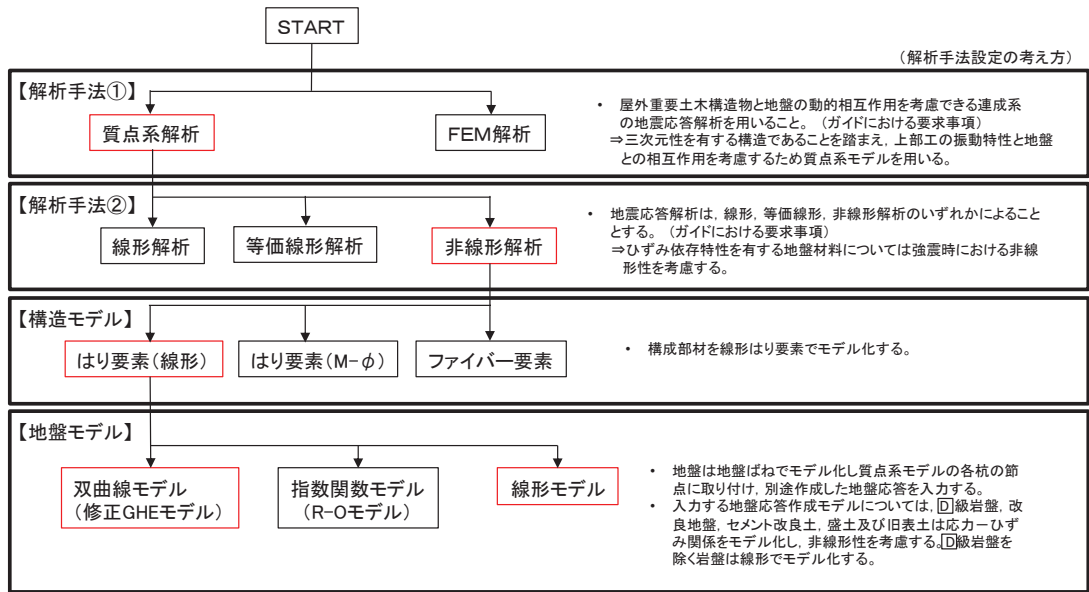
地盤物性及び材料物性のばらつきの影響を考慮するため、表 3-1～表 3-3 に示す解析ケースを設定する。

図 3-2～図 3-3 に示すとおり、鋼製遮水壁（鋼板）の周辺には、主として旧表土、盛土、**D**級岩盤及び改良地盤といった、動的変形特性にひずみ依存性がある地盤が分布している断面①～⑤・⑦・⑧と、**C_L**級岩盤、**C_M**級岩盤、**C_H**級岩盤及び**B**級岩盤が分布している断面⑥があることから、それぞれ断面ごとに周辺に分布する地盤のせん断弾性係数のばらつきを考慮する。

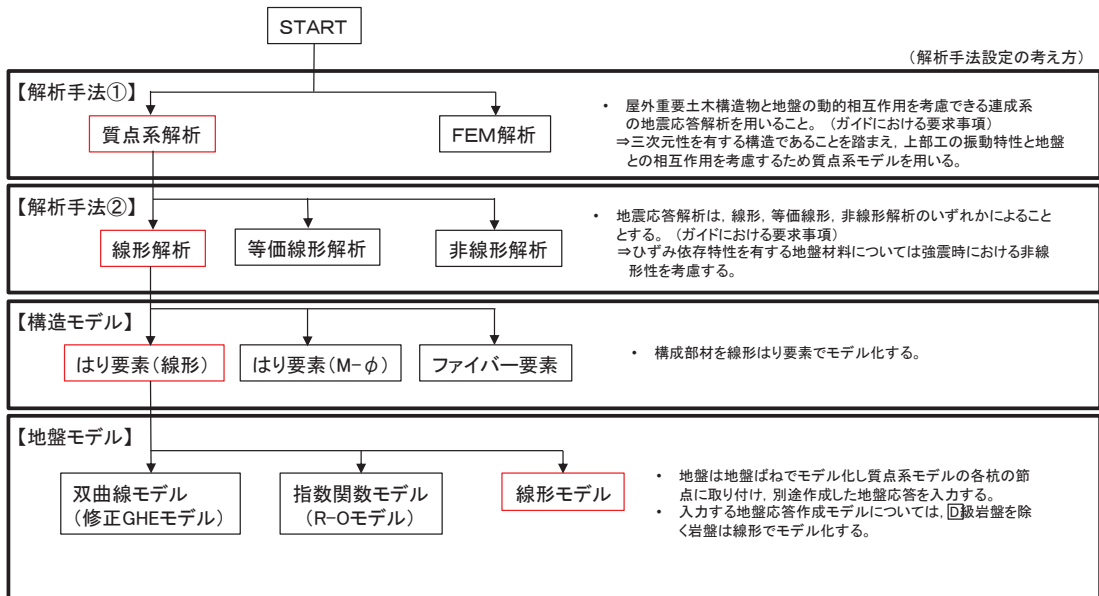
初期せん断弾性係数及び動せん断弾性係数の標準偏差 σ を用いて設定した解析ケース②及び③を実施することにより地盤物性のばらつきの影響を網羅的に考慮する。

また、材料物性のばらつきとして構造物の実強度に基づいて設定した解析ケース④を実施することにより、材料物性のばらつきの影響を考慮する。

なお、鋼製遮水壁（鋼板）は、新設構造物であり十分に裕度を確保した設計としていることから材料物性のばらつきを考慮した解析ケース④による耐震評価は実施せず、断面⑦における補機冷却海水系放水路逆流防止設備に対する応答加速度抽出においては、材料物性のばらつきを考慮した解析ケース④を実施する。

詳細な解析ケースの考え方は、「3.2.4 地震応答解析の解析ケースの選定」に示す。

表 3-1 解析ケース（断面①～⑤，断面⑧）

解析ケース	材料物性 (コンクリート) (E_0 : ヤング係数)	地盤物性	
		旧表土，盛土， D 級岩盤， 改良地盤 (G_0 : 初期せん断弾性係数)	C_L 級岩盤， C_M 級岩盤， C_H 級岩盤， B 級岩盤 (G_d : 動せん断弾性係数)
ケース① (基本ケース)	設計基準強度	平均値	平均値
ケース②	設計基準強度	平均値+1 σ	平均値
ケース③	設計基準強度	平均値-1 σ	平均値

表 3-2 解析ケース（断面⑥）

解析ケース	材料物性 (コンクリート) (E_0 : ヤング係数)	地盤物性	
		旧表土，盛土， D 級岩盤， 改良地盤 (G_0 : 初期せん断弾性係数)	C_L 級岩盤， C_M 級岩盤， C_H 級岩盤， B 級岩盤 (G_d : 動せん断弾性係数)
ケース① (基本ケース)	設計基準強度	平均値	平均値
ケース②	設計基準強度	平均値	平均値+1 σ
ケース③	設計基準強度	平均値	平均値-1 σ

表 3-3 解析ケース (断面⑦)

解析ケース	材料物性 (コンクリート) (E_0 : ヤング係数)	地盤物性	
		旧表土, 盛土, D級岩盤, 改良地盤 (G_0 : 初期せん断弾性係数)	C _L 級岩盤, C _M 級岩盤, C _H 級岩盤, B級岩盤 (G_d : 動せん断弾性係数)
ケース① (基本ケース)	設計基準強度	平均値	平均値
ケース②	設計基準強度	平均値+1 σ	平均値
ケース③	設計基準強度	平均値-1 σ	平均値
ケース④	実強度に基づく 圧縮強度*	平均値	平均値

注記* : 新設構造物のため推定した圧縮強度とする。

3.2.3 減衰定数

構造部材の減衰定数は、粘性減衰で考慮する。

粘性減衰は、固有値解析にて求められる固有周期と各材料の減衰比に基づき、質量マトリックス及び剛性マトリックスの線形結合で表される以下の Rayleigh 減衰を構成する構造要素別に設定する。構造要素別の α 、 β を算定する際の減衰定数は、「日本道路協会平成 14 年 3 月 道路橋示方書・同解説 V 耐震設計編」に基づき、表 3-4 に示す減衰定数を用いる。

Rayleigh 減衰の設定フローを図 3-18 に示す。

$$[C] = \alpha [M] + \beta [K]$$

[C] : 減衰係数マトリックス

[M] : 質量マトリックス

[K] : 剛性マトリックス

α , β : 係数

表 3-4 構造部材毎の減衰定数

材料	上部工	下部工
鋼部材	2% (鋼板, 鋼製支柱)	3% (鋼管杭)
鉄筋コンクリート部材	—	5% (フーチング)



図 3-18 Rayleigh 減衰の設定フロー

Rayleigh 減衰における係数 α , β の設定にあたっては、解析モデルの低次のモードが特に支配的となる地盤および構造物連成系に対して、その特定のモードの影響が大きいことを考慮し、かつ振動モードの全体系に占める割合の観点から刺激係数に着目し、1 次及び 2 次モードの固有振動数に基づき定めることとする。

固有値解析における固有値解析結果の一覧を表 3-5 に示す。

表 3-5(1) Rayleigh 減衰における係数 α , β の設定結果 (h=2%)

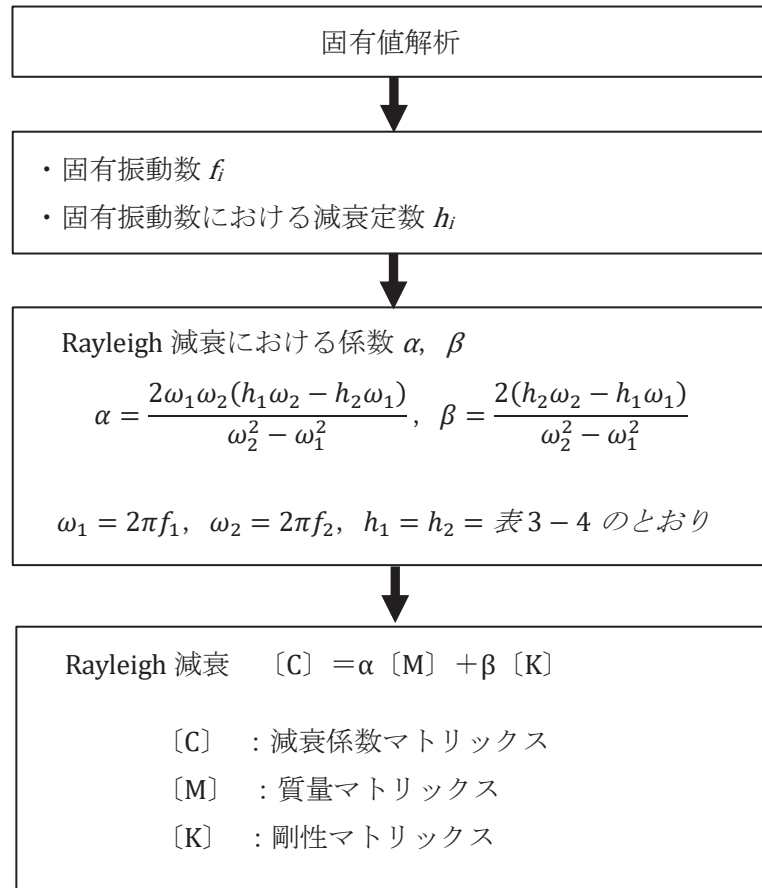
	α	β
断面①	0.606~0.643	0.0005
断面②	0.591~0.633	0.0005
断面③	0.715~0.771	0.0004
断面④	2.035~2.037	0.0002
断面⑤	1.704~1.705	0.0002
断面⑥	2.038	0.0002
断面⑦	1.869~1.870	0.0002
断面⑧	0.688~0.751	0.0004

表 3-5(2) Rayleigh 減衰における係数 α , β の設定結果 (h=3%)

	α	β
断面①	0.909~0.965	0.0007
断面②	0.887~0.950	0.0007
断面③	1.072~1.156	0.0005~0.0006
断面④	3.053~3.056	0.0003
断面⑤	2.556~2.558	0.0003
断面⑥	3.057	0.0003
断面⑦	2.803~2.805	0.0003
断面⑧	1.033~1.126	0.0006

表 3-5(3) Rayleigh 減衰における係数 α , β の設定結果 (h=5%)

	α	β
断面①	1.515~1.609	0.0012
断面②	1.478~1.583	0.0012
断面③	1.787~1.927	0.0009
断面④	5.088~5.093	0.0004
断面⑤	4.260~4.263	0.0006
断面⑥	5.095	0.0004
断面⑦	4.672~4.674	0.0005
断面⑧	0.688~0.751	0.0009~0.0010

3.2.4 地震応答解析の解析ケースの選定

(1) 耐震評価における解析ケース

耐震評価においては、すべての基準地震動 S_s に対し、解析ケース①（基本ケース）を実施する。解析ケース①において、曲げ・軸力系の破壊、せん断破壊及び地盤の支持力照査において照査値が 0.5 以上となる照査項目に対して、最も厳しい地震動を用いて、表 3-6 に示す解析ケース②及び③を実施する。

表 3-6 解析ケース

解析ケース		ケース①	ケース②	ケース③
		基本ケース	地盤物性のばらつき (+1 σ) を考慮した解析ケース	地盤物性のばらつき (-1 σ) を考慮した解析ケース
地盤物性		平均値	平均値 + 1 σ	平均値 - 1 σ
材料物性		設計基準強度	設計基準強度	設計基準強度
地震動 (位相)	$S_s - D 1$	++*	○	基準地震動 S_s (7 波) 及び位相反転を考慮した地震動 (13 波) を加えた全 20 波により照査を行ったケース① (基本ケース) の結果から、曲げ・軸力系の破壊、せん断破壊及び基礎地盤の支持力照査において照査値が 0.5 以上となる全ての照査項目に対して、最も厳しい地震動を用いてケース②～③を実施する。 照査値がいずれも 0.5 未満の場合は、照査値が最も厳しくなる地震動を用いてケース②～③を実施する。
		-+*	○	
		+ -*	○	
		--*	○	
	$S_s - D 2$	++*	○	
		-+*	○	
		+ -*	○	
		--*	○	
	$S_s - D 3$	++*	○	
		-+*	○	
		+ -*	○	
		--*	○	
	$S_s - F 1$	++*	○	
		-+*	○	
	$S_s - F 2$	++*	○	
		-+*	○	
	$S_s - F 3$	++*	○	
		-+*	○	
	$S_s - N 1$	++*	○	
		-+*	○	

注記* : 地震動の位相について (++) の左側は水平動, 右側は鉛直動を表し, 「-」は位相を反転させたケースを示す。

(2) 補機冷却海水系放水路逆流防止設備に対する応答加速度抽出のための解析ケース

補機冷却海水系放水路逆流防止設備に対する応答加速度抽出においては、床応答への保守的な配慮として解析ケース①に加え、表 3-7 に示す解析ケース②～④を実施する。

表 3-7 補機冷却海水系放水路逆流防止設備の応答加速度及び応答変位抽出のための解析ケース

解析ケース		ケース①	ケース②	ケース③	ケース④
		基本ケース	地盤物性のばらつき (+1 σ) を考慮した解析ケース	地盤物性のばらつき (-1 σ) を考慮した解析ケース	材料物性 (コンクリート) に実強度を考慮した解析ケース
地盤物性		平均値	平均値+1 σ	平均値-1 σ	平均値
材料物性		設計基準強度	設計基準強度	設計基準強度	実強度に基づく圧縮強度*3
地震動(位相)	S _s -D 1	++*1	○	○	○
		-+*1,2	○	-	-
	S _s -D 2	++*1	○	○	○
		-+*1,2	○	-	-
	S _s -D 3	++*1	○	○	○
		-+*1,2	○	-	-
	S _s -F 1	++*1	○	○	○
		-+*1,2	○	-	-
	S _s -F 2	++*1	○	○	○
		-+*1,2	○	-	-
	S _s -F 3	++*1	○	○	○
		-+*1,2	○	-	-
	S _s -N 1	++*1	○	○	○
		-+*1,2	○	-	-

注記*1：地震動の位相について (++) の左側は水平動，右側は鉛直動を表し、「-」は位相を反転させたケースを示す。

*2：位相反転ケース (-+) については、構造的に位相の影響は小さいため影響確認の位置付けとし、ケース②～④は (++) に対してのみ実施する。

*3：新設構造物のため推定した圧縮強度とする。

3.3 荷重及び荷重の組合せ

荷重及び荷重の組合せは、添付書類「VI-2-1-9 機能維持の基本方針」に基づき設定する。

3.3.1 耐震評価上考慮する状態

鋼製遮水壁（鋼板）の地震応答解析において、地震以外に考慮する状態を以下に示す。

(1) 運転時の状態

発電用原子炉が運転状態にあり、通常の条件下におかれている状態。ただし、運転時の異常な過渡変化時の影響を受けないことから考慮しない。

(2) 設計基準事故時の状態

設計基準事故時の影響を受けないことから考慮しない。

(3) 設計用自然条件

積雪及び風の影響を考慮する。

(4) 重大事故等時の状態

重大事故等時の状態の影響を受けないことから考慮しない。

3.3.2 荷重

防潮壁（鋼製遮水壁（鋼板））の地震応答解析において、考慮する荷重を以下に示す。

(1) 固定荷重(G)

固定荷重として、躯体自重を考慮する。

(2) 地震荷重(S_s)

基準地震動 S_s による荷重を考慮する。

(3) 積雪荷重(P_s)

積雪荷重については、発電所の最寄りの気象官署である石巻特別地域気象観測所で観測された月最深積雪の最大値である43cmに平均的な積雪荷重を与えるための係数0.35を考慮した値を設定する。また、建築基準法施行令第86条第2項により、積雪量1cmごとに 20N/m^2 の積雪荷重が作用することを考慮し、 0.98kN/m^2 を考慮する。

(4) 風荷重(P_k)

風荷重については、設計基準風速を 30m/s とし、建築基準法に基づき算定する。

3.3.3 荷重の組合せ

荷重の組合せを表 3-8 に示す。

表 3-8 荷重の組合せ

外力の状態	荷重の組合せ
地震時 (S_s)	$G + P_s + P_k + S_s$

G : 固定荷重

P_s : 積雪荷重

P_k : 風荷重

S_s : 地震荷重

3.4 入力地震動

入力地震動は、添付書類「VI-2-1-6 地震応答解析の基本方針」のうち「2.3 屋外重要土木構造物」に示す入力地震動の設定方針を踏まえて設定する。

地震応答解析に用いる入力地震動は、解放基盤表面で定義される基準地震動 S_s を一次元重複反射理論により地震応答解析モデル底面位置（O.P. -201m）で評価したものを用いる。なお、入力地震動の設定に用いる地下構造モデルは、添付書類「VI-2-1-3 地盤の支持性能に係る基本方針」のうち「6.1 入力地震動の設定に用いる地下構造モデル」を用いる。

入力地震動算定の概念図を図3-19に示す。地震応答解析時に用いる入力地震動の加速度時刻歴波形及び加速度応答スペクトルを第2号機側（断面③～⑦）は図3-20に、第3号機側（断面①，②，⑧）は図3-21に示す。なお、岩盤露頭部である断面⑥においては、地盤が線形材料のみで構成されるため等価線形解析を用いることから、図3-19(1)に示す2E波に対して、図3-19(2)に示すとおりE波として入力する。

入力地震動の算定には、解析コード「ArkQuake Ver. 3.10」を使用する。解析コードの検証及び妥当性確認の概要については、添付書類「VI-5 計算機プログラム(解析コード)の概要」に示す。



図 3-19(1) 入力地震動算定の概念図
(岩盤露頭部以外：断面①～⑤，⑦，⑧)



図 3-19(2) 入力地震動算定の概念図
(岩盤露頭部：断面⑥)

(1) 断面③・④・⑤・⑥・⑦ (第2号機側)

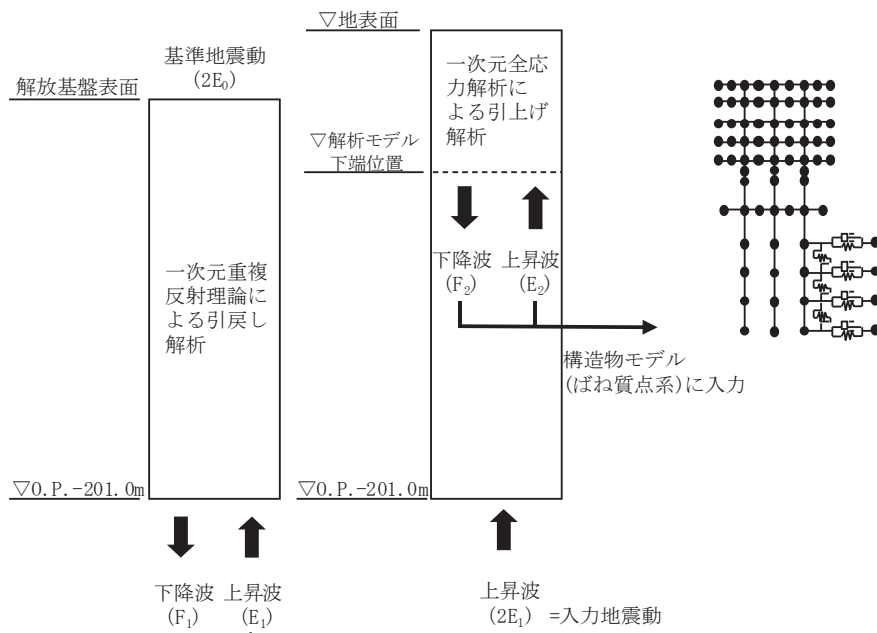

(a) 加速度時刻歴波形

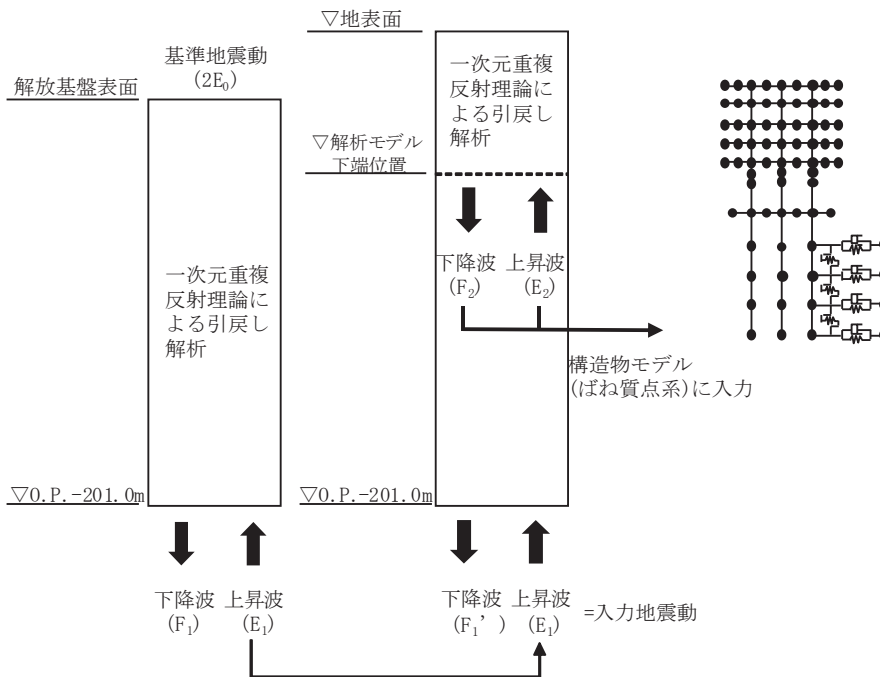
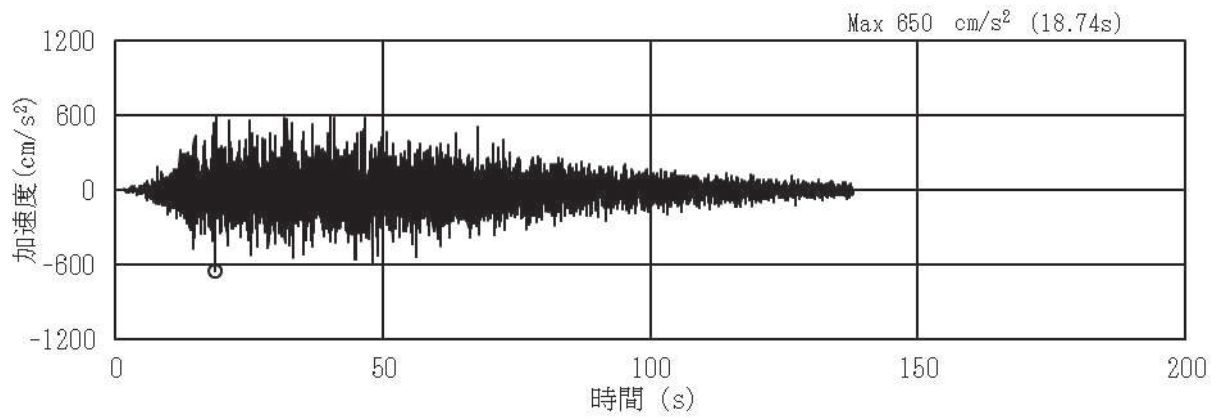
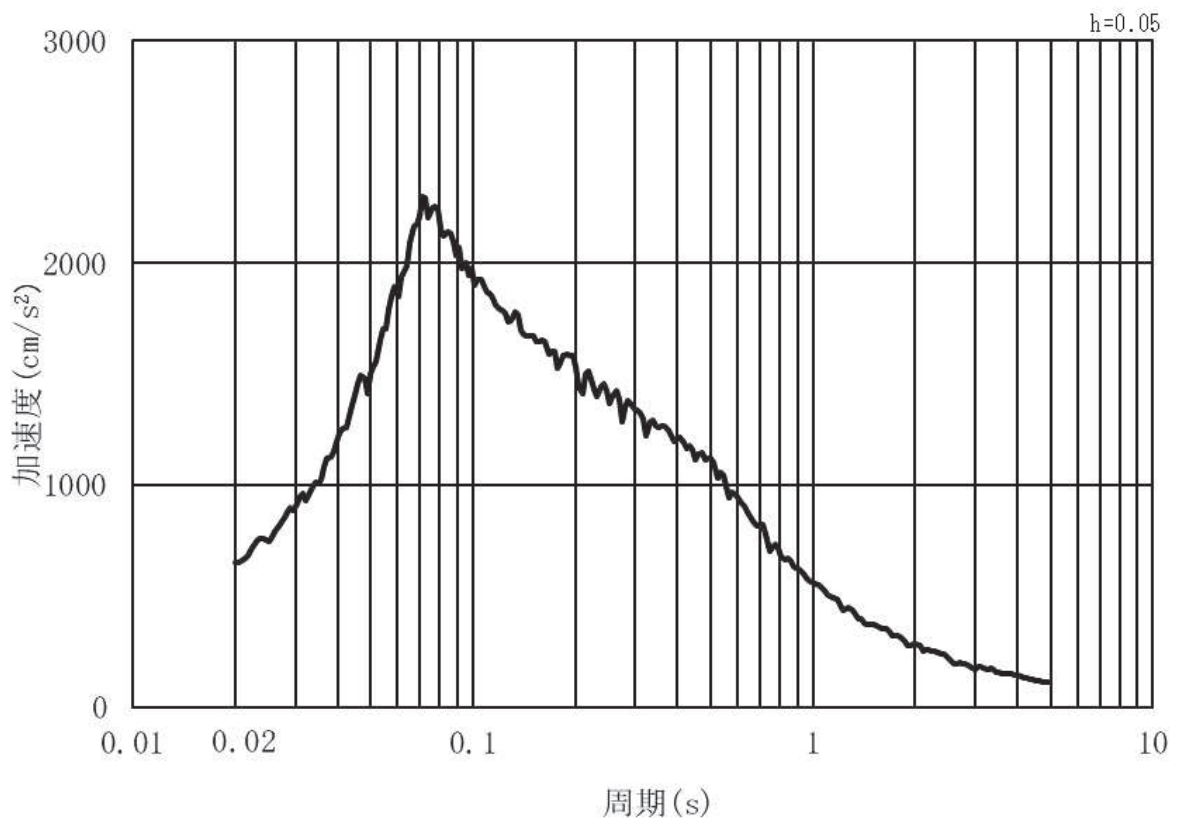

(b) 加速度応答スペクトル

図 3-20 (1) 入力地震動の加速度時刻歴波形及び加速度応答スペクトル
(水平方向: S s - D 1), 第 2 号機側

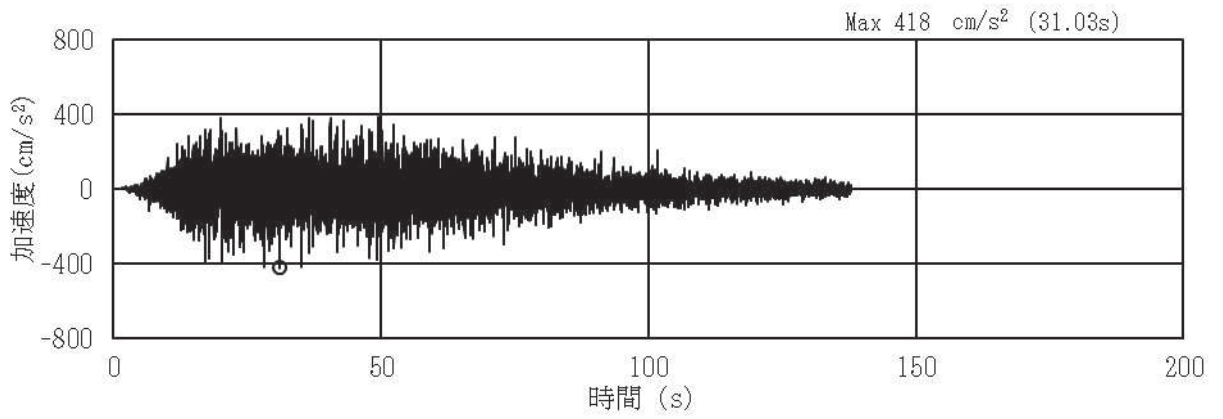

(a) 加速度時刻歴波形

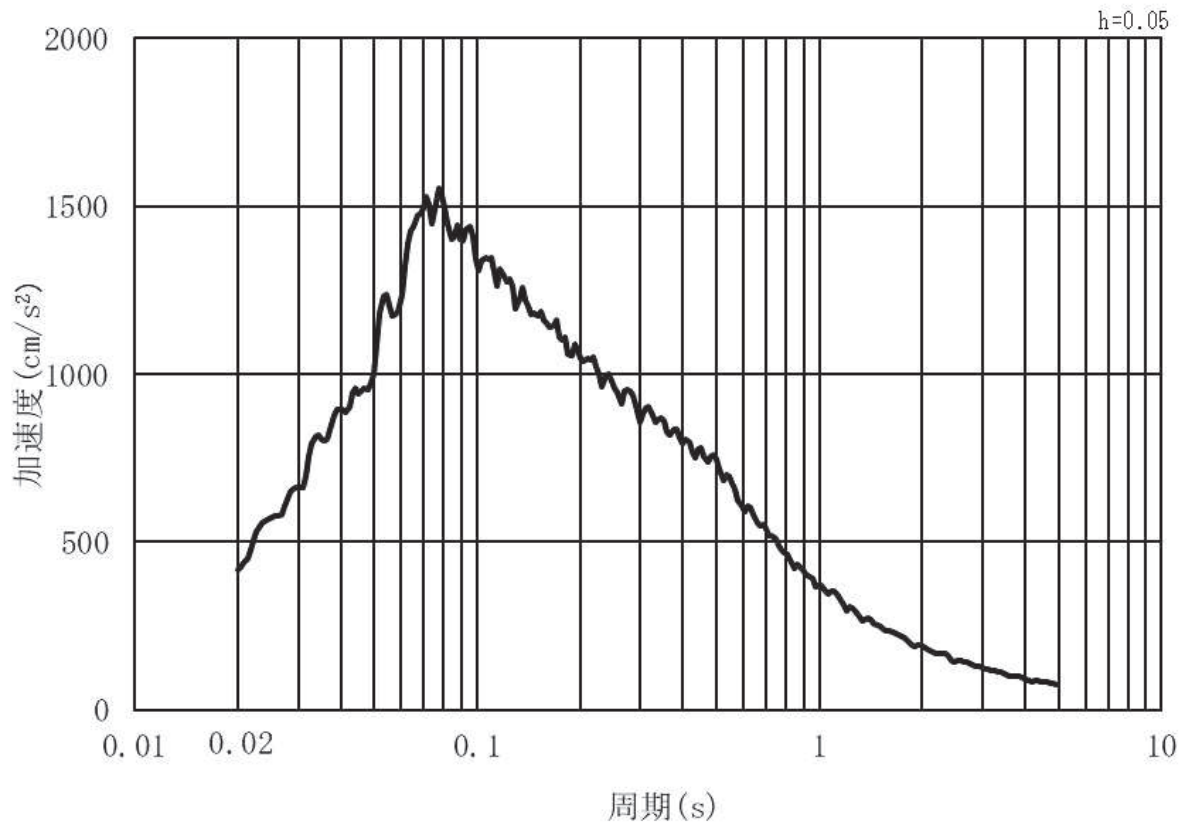

(b) 加速度応答スペクトル

図3-20 (2) 入力地震動の加速度時刻歴波形及び加速度応答スペクトル
(鉛直方向：S s - D 1) , 第2号機側

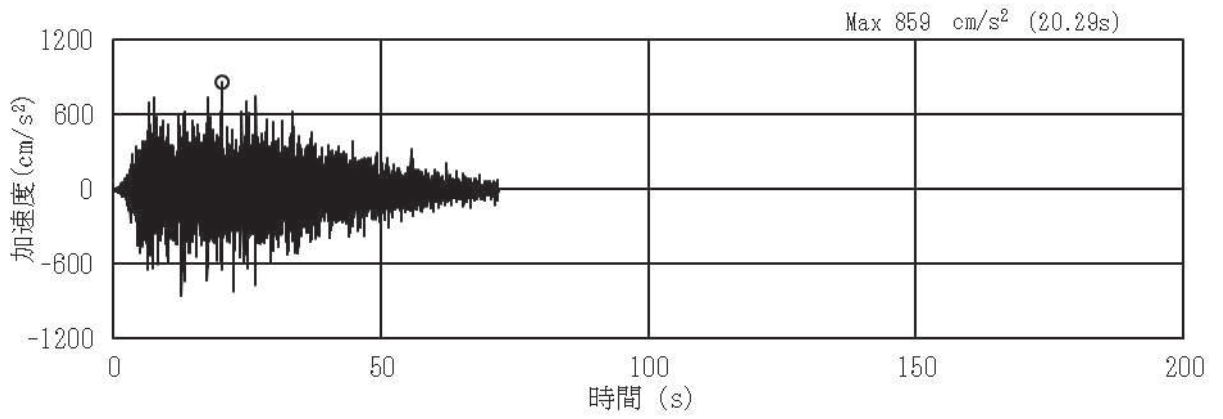

(a) 加速度時刻歴波形

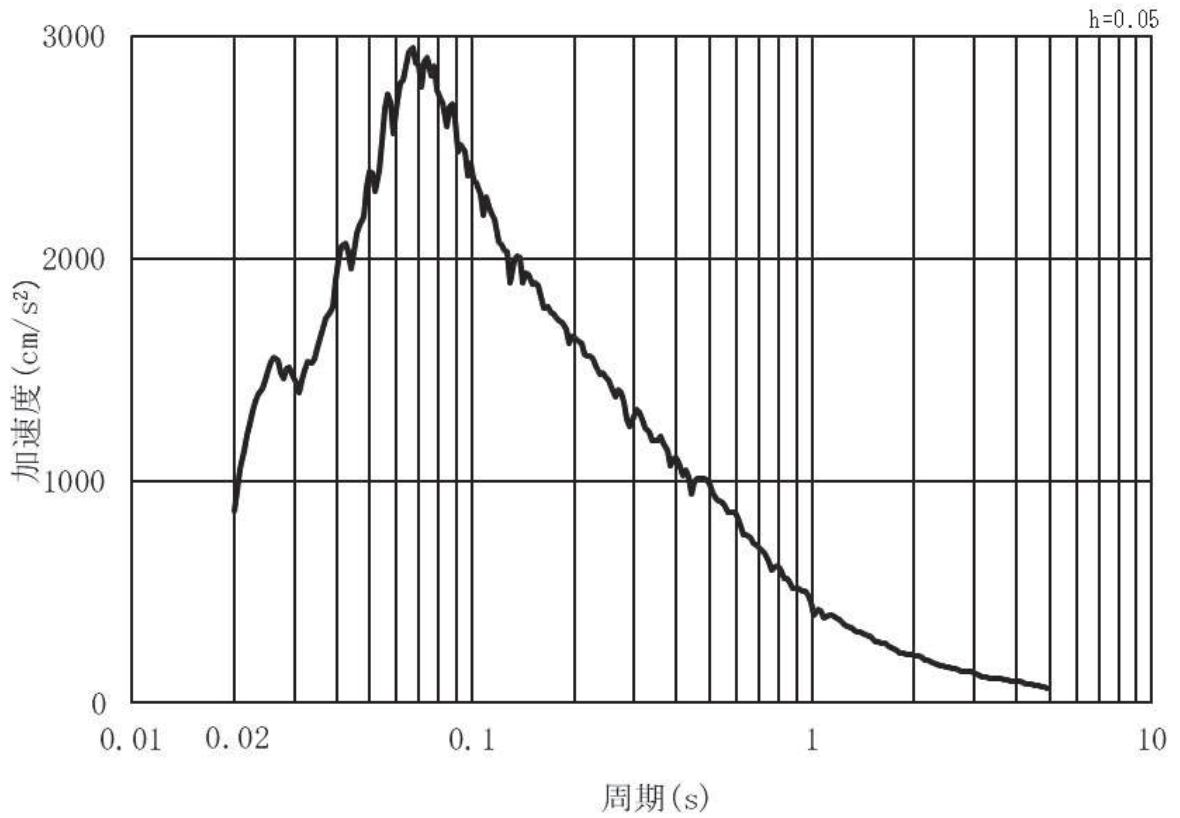

(b) 加速度応答スペクトル

図3-20 (3) 入力地震動の加速度時刻歴波形及び加速度応答スペクトル
(水平方向：S s - D 2) , 第2号機側

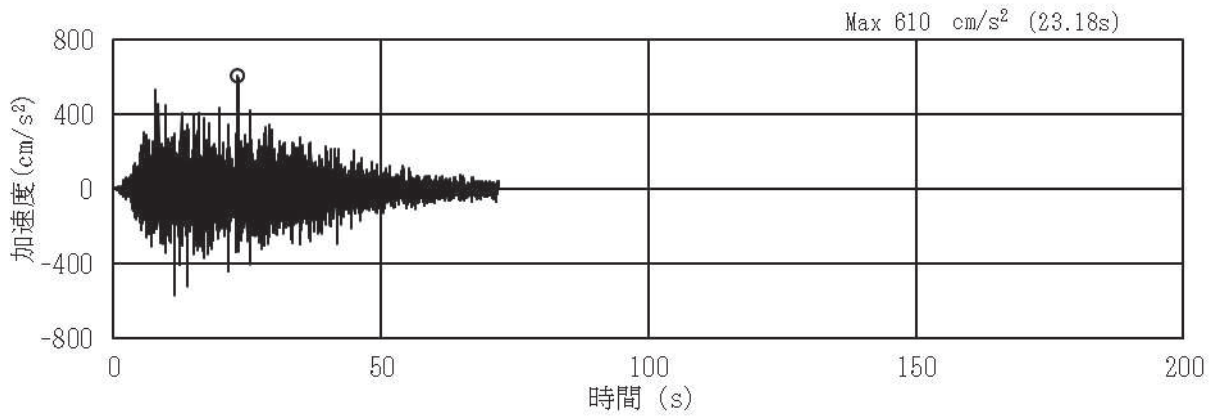

(a) 加速度時刻歴波形

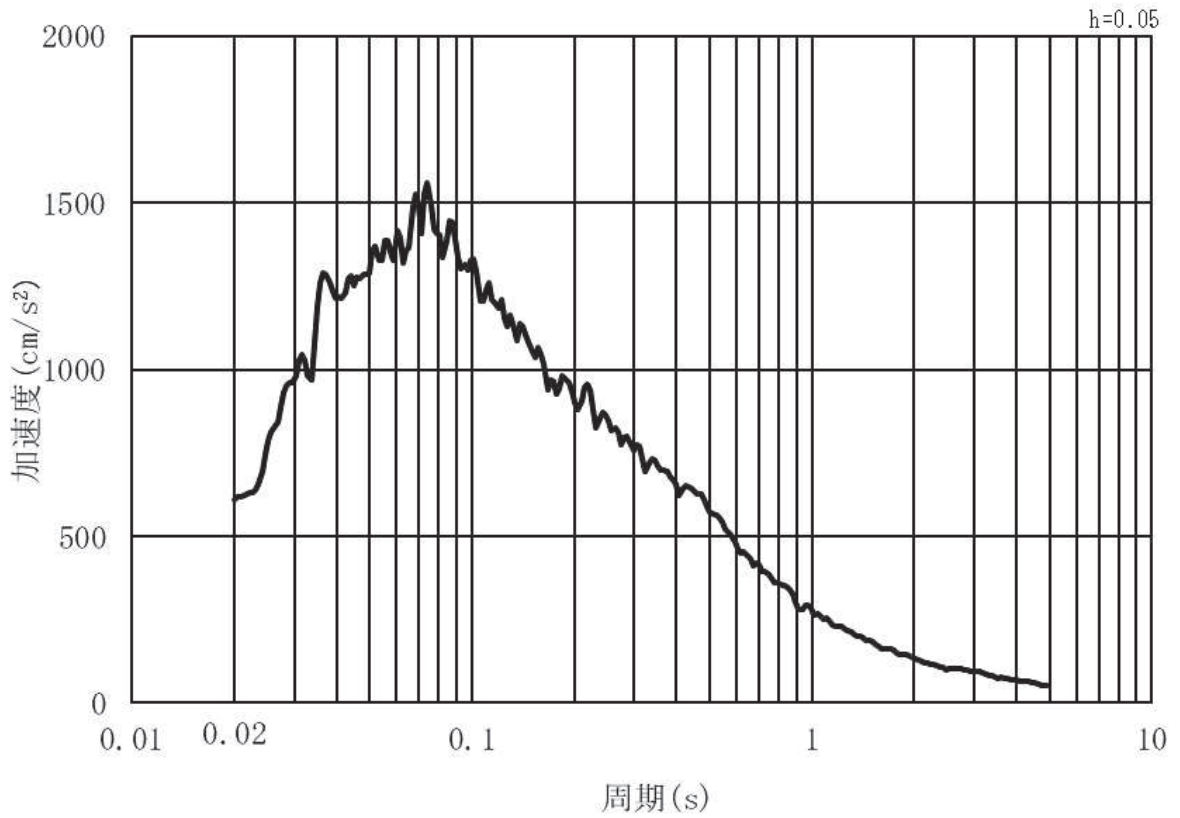

(b) 加速度応答スペクトル

図 3-20 (4) 入力地震動の加速度時刻歴波形及び加速度応答スペクトル
(鉛直方向：S s - D 2) ， 第 2 号機側

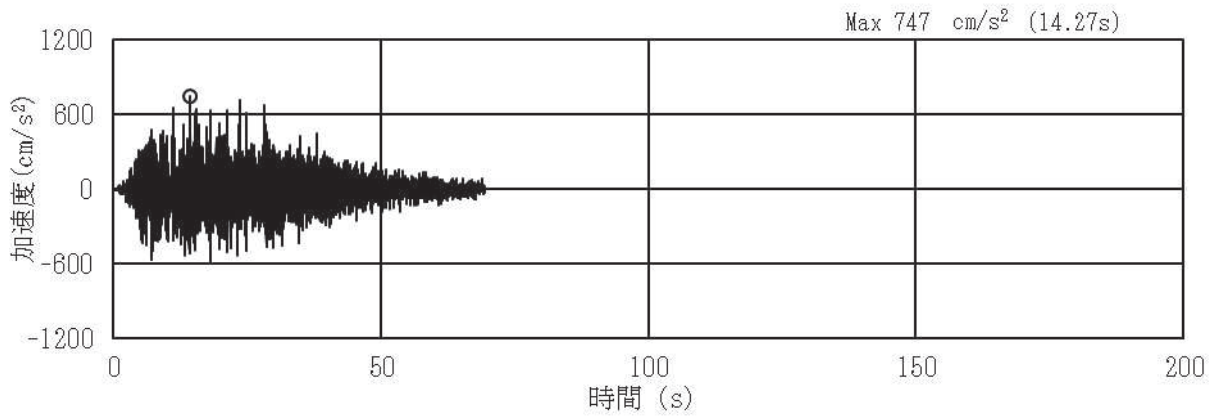

(a) 加速度時刻歴波形

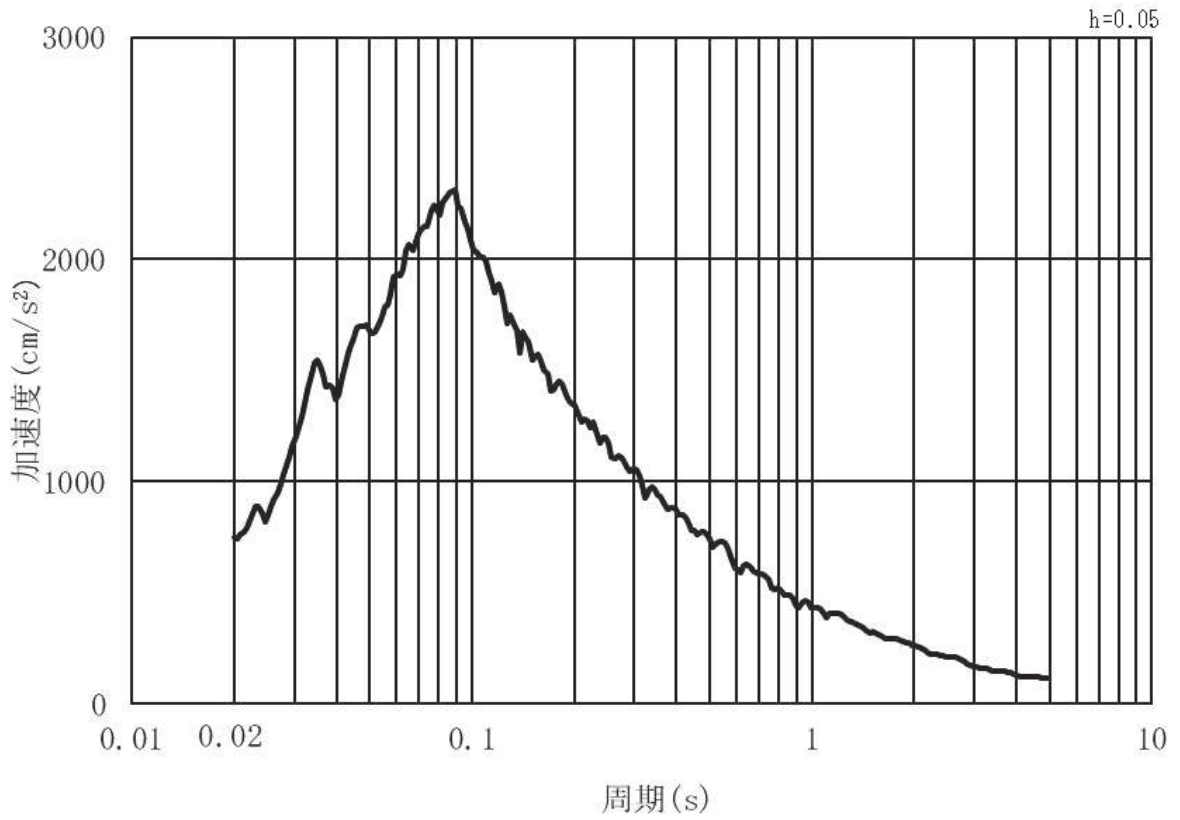

(b) 加速度応答スペクトル

図 3-20 (5) 入力地震動の加速度時刻歴波形及び加速度応答スペクトル
(水平方向：S s - D 3) ， 第 2 号機側

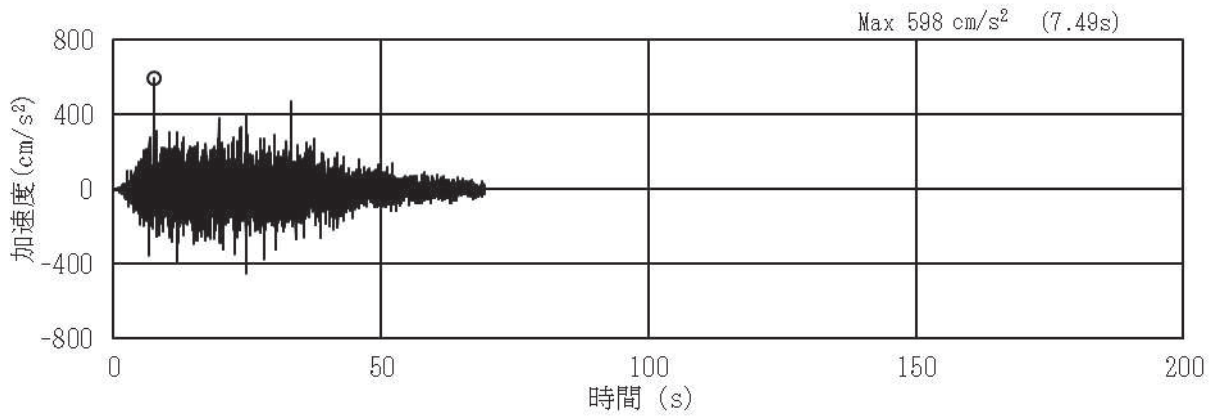

(a) 加速度時刻歴波形

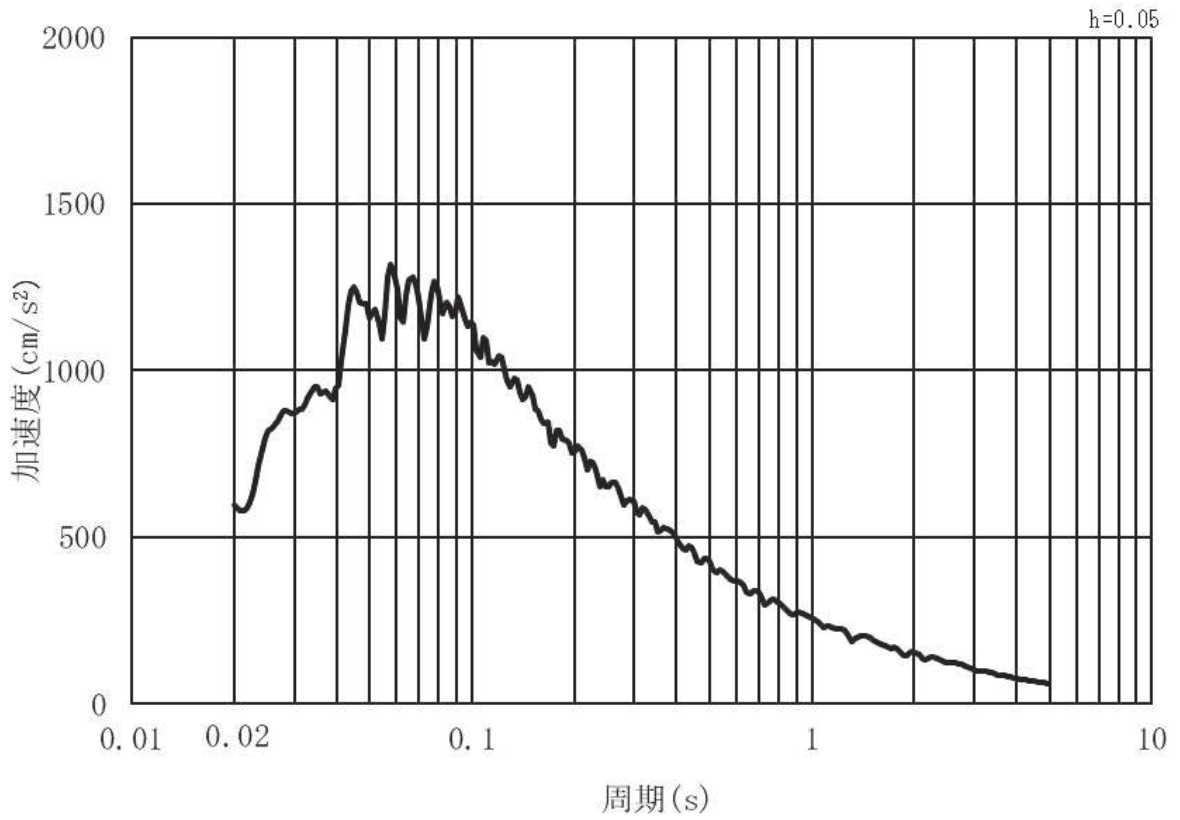

(b) 加速度応答スペクトル

図 3-20 (6) 入力地震動の加速度時刻歴波形及び加速度応答スペクトル
(鉛直方向：S s - D 3) ， 第 2 号機側

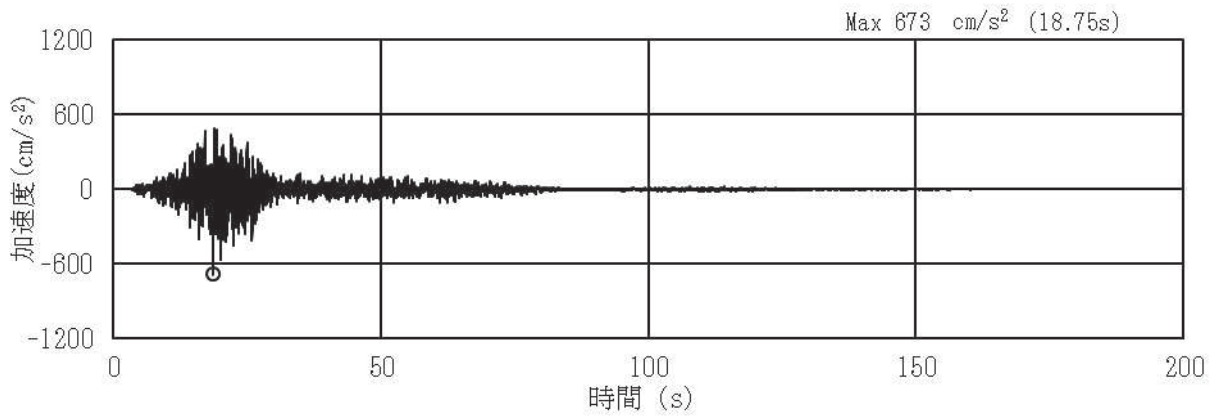

(a) 加速度時刻歴波形

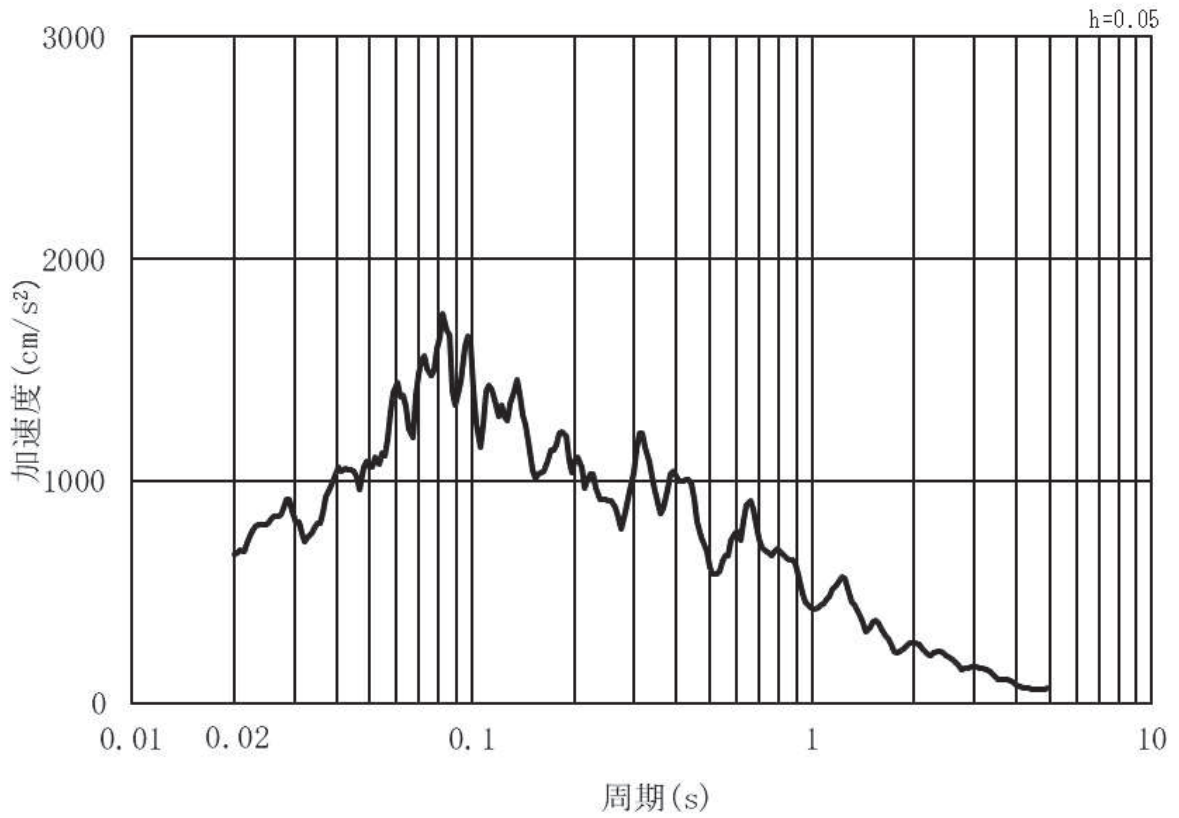

(b) 加速度応答スペクトル

図 3-20 (7) 入力地震動の加速度時刻歴波形及び加速度応答スペクトル
(水平方向 : S s - F 1) , 第 2 号機側

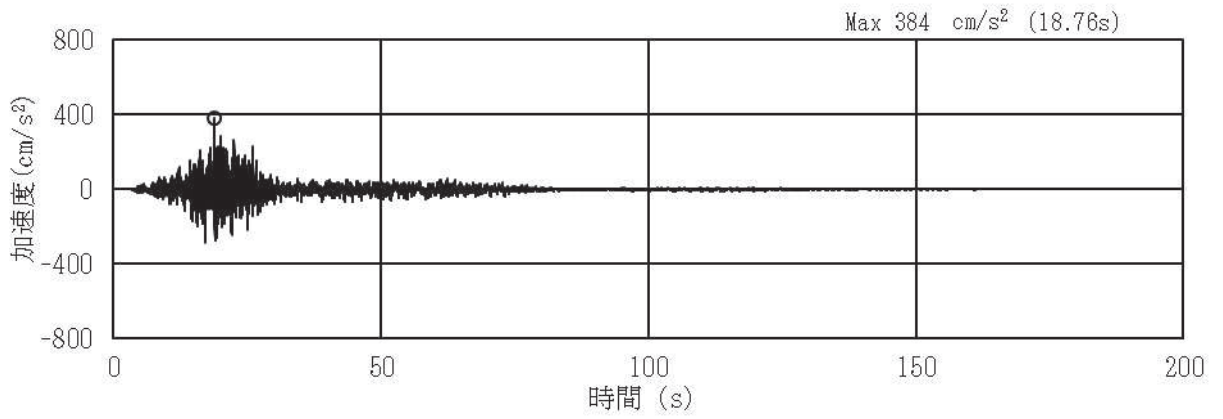

(a) 加速度時刻歴波形

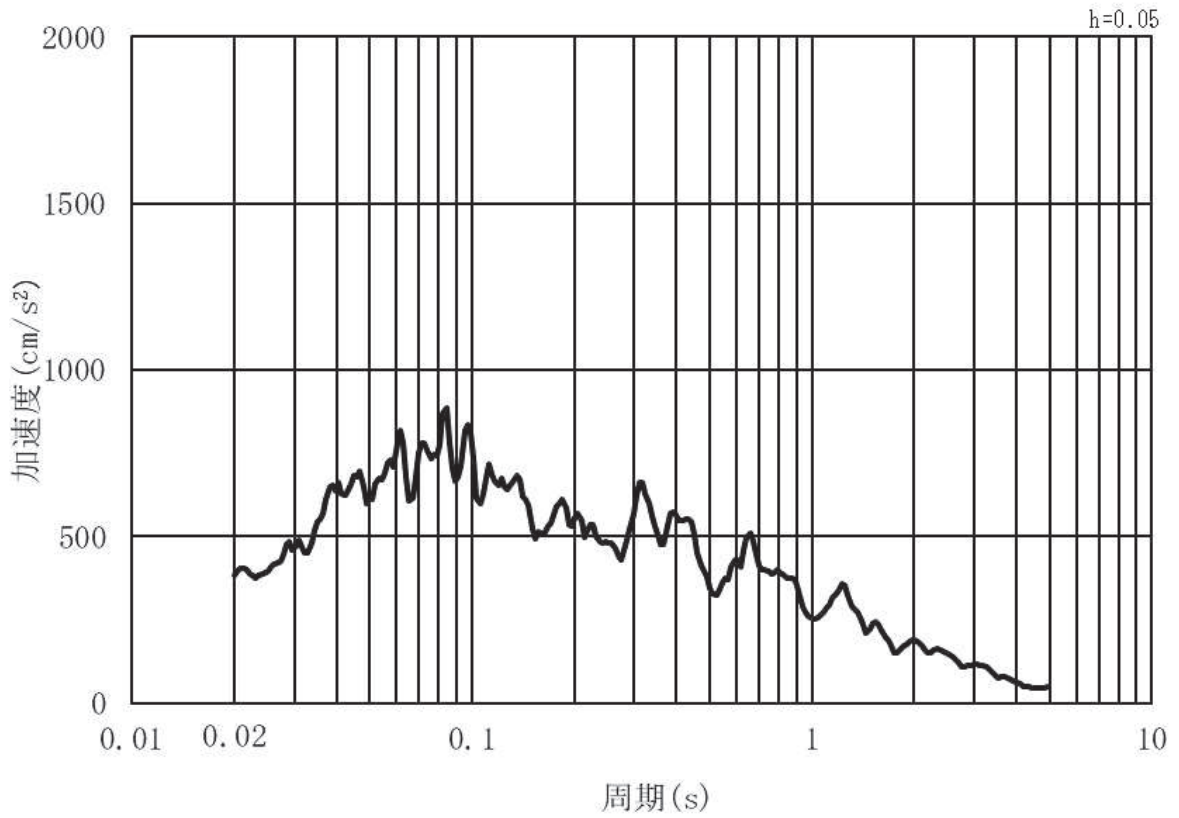

(b) 加速度応答スペクトル

図 3-20 (8) 入力地震動の加速度時刻歴波形及び加速度応答スペクトル
(鉛直方向：S s - F 1) , 第 2 号機側

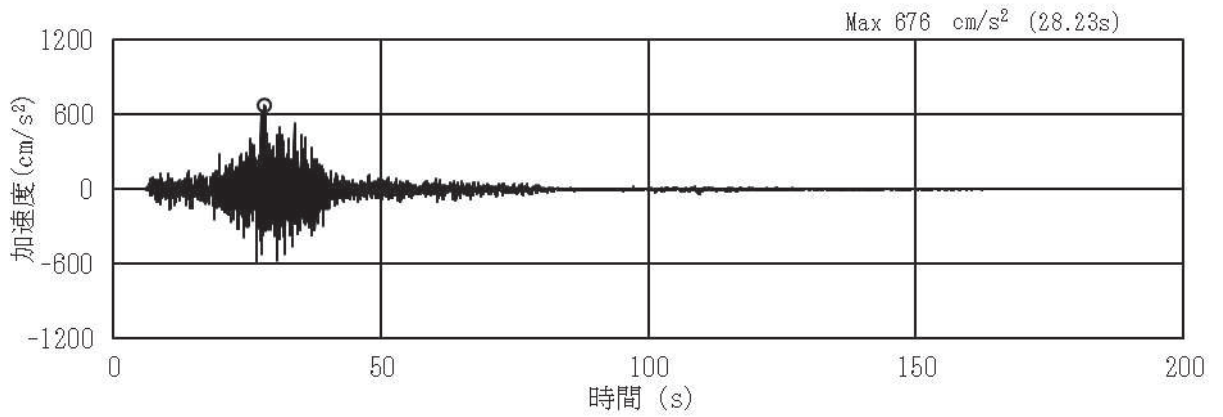

(a) 加速度時刻歴波形

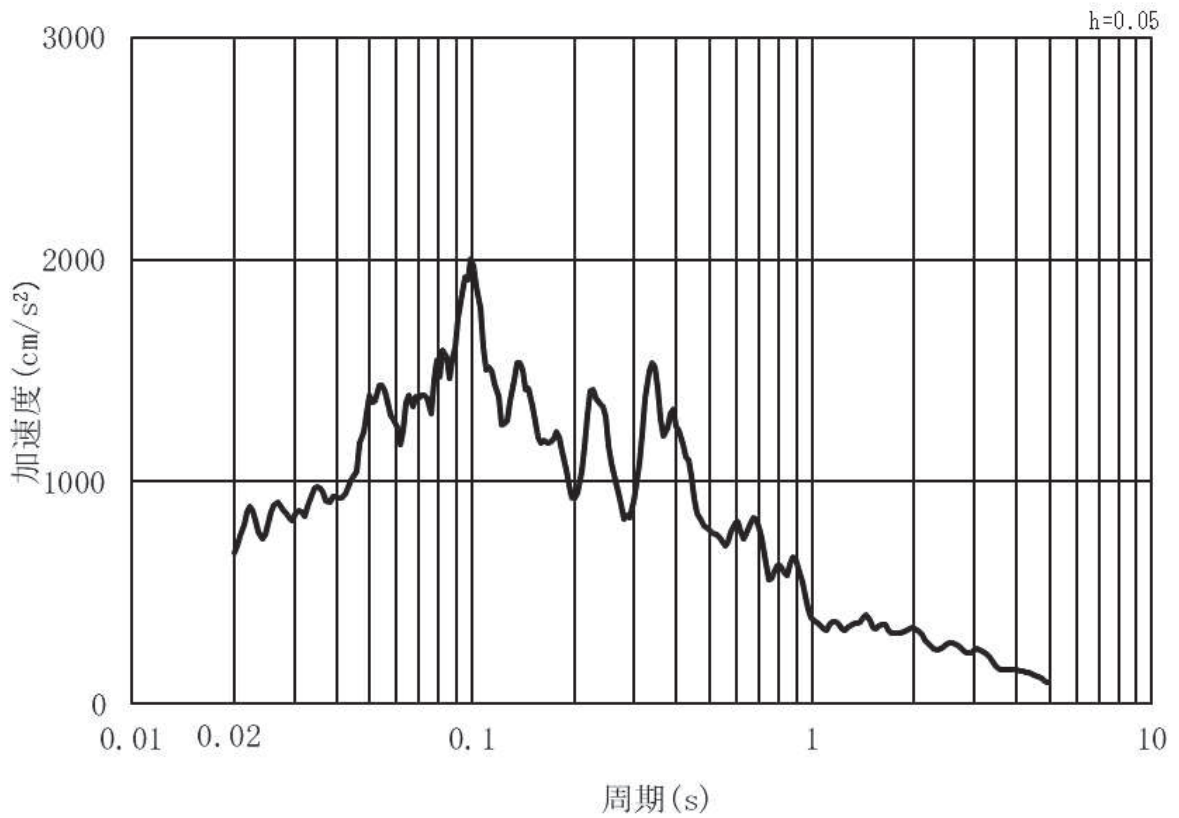

(b) 加速度応答スペクトル

図 3-20 (9) 入力地震動の加速度時刻歴波形及び加速度応答スペクトル
(水平方向：S s - F 2) , 第 2 号機側

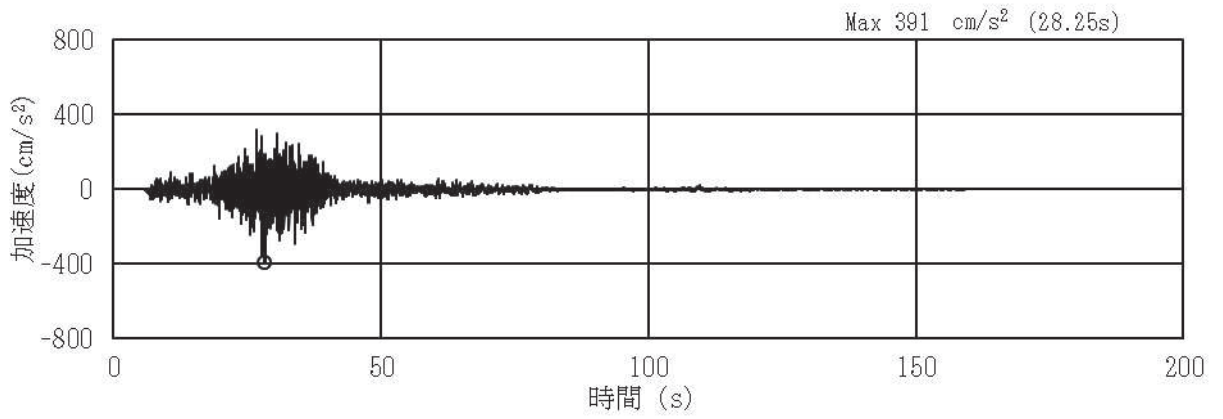

(a) 加速度時刻歴波形

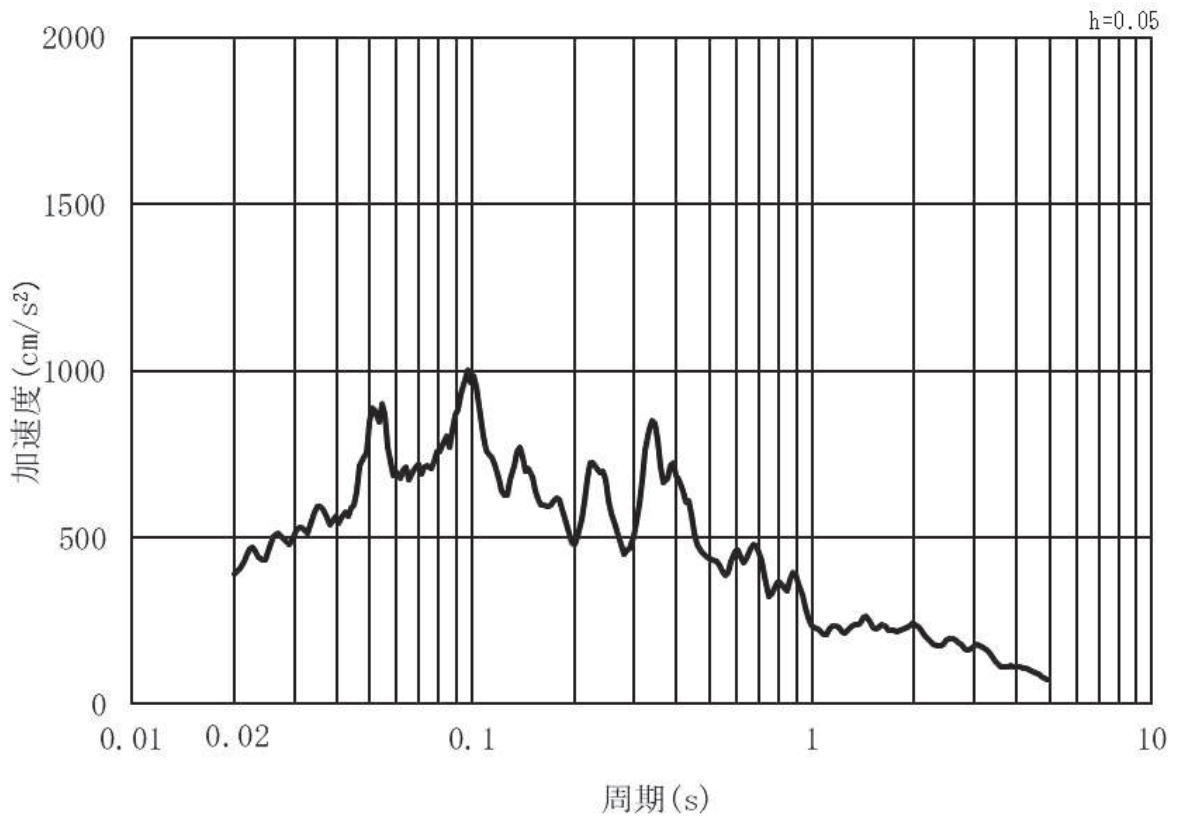

(b) 加速度応答スペクトル

図 3-20 (10) 入力地震動の加速度時刻歴波形及び加速度応答スペクトル
(鉛直方向：S s - F 2) , 第 2 号機側

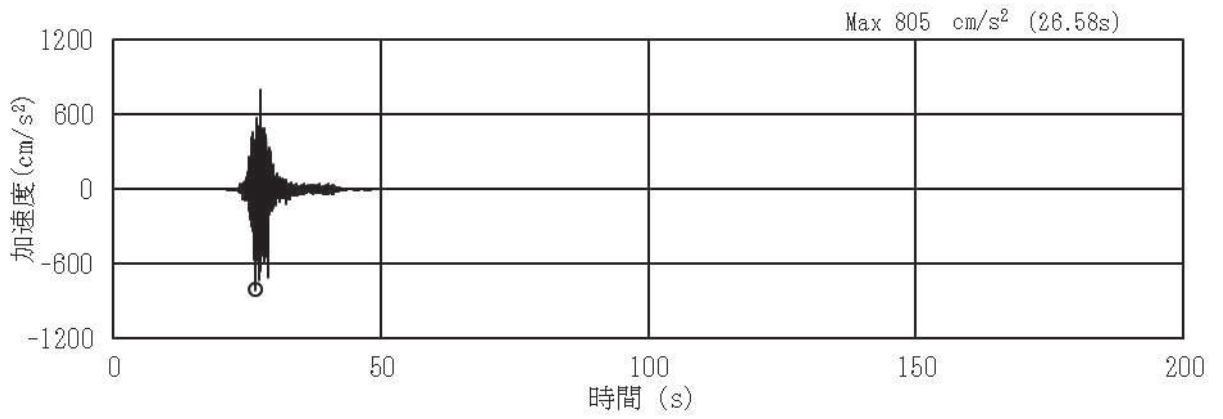

(a) 加速度時刻歴波形

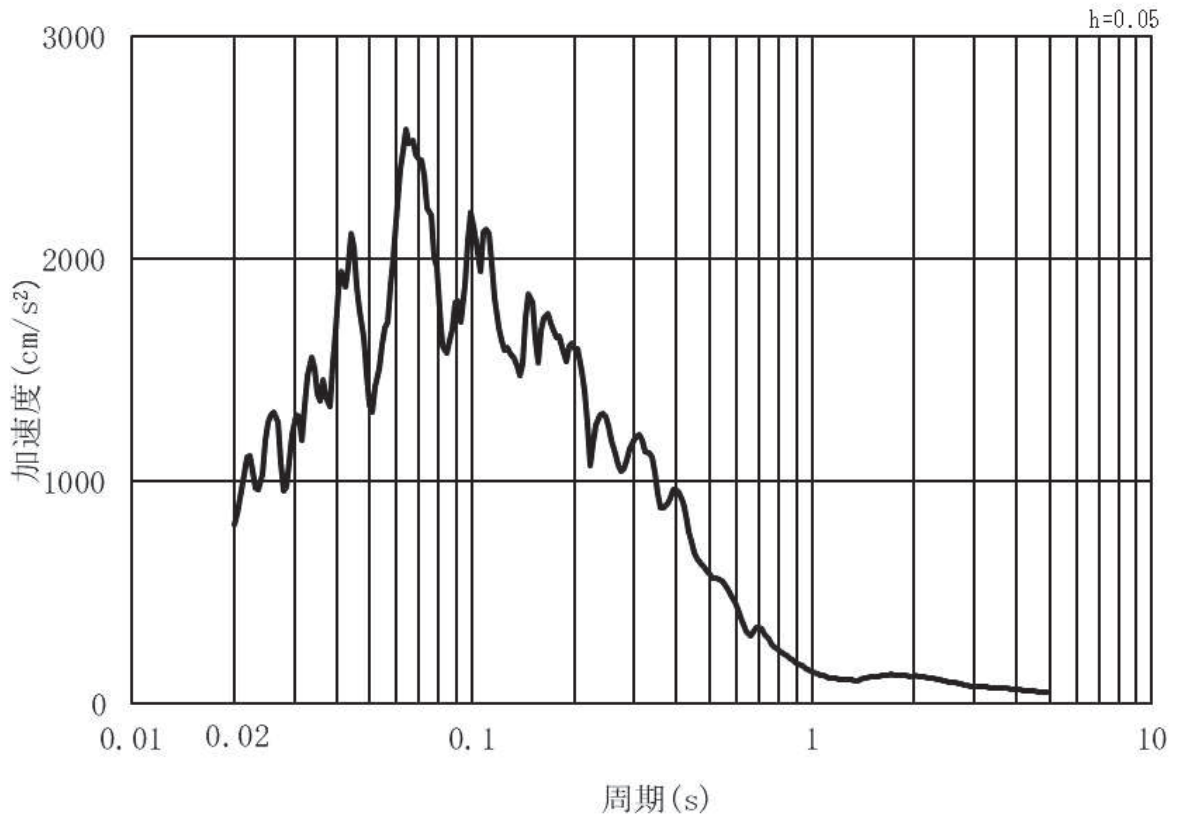

(b) 加速度応答スペクトル

図3-20 (11) 入力地震動の加速度時刻歴波形及び加速度応答スペクトル
(水平方向：S s - F 3) , 第2号機側

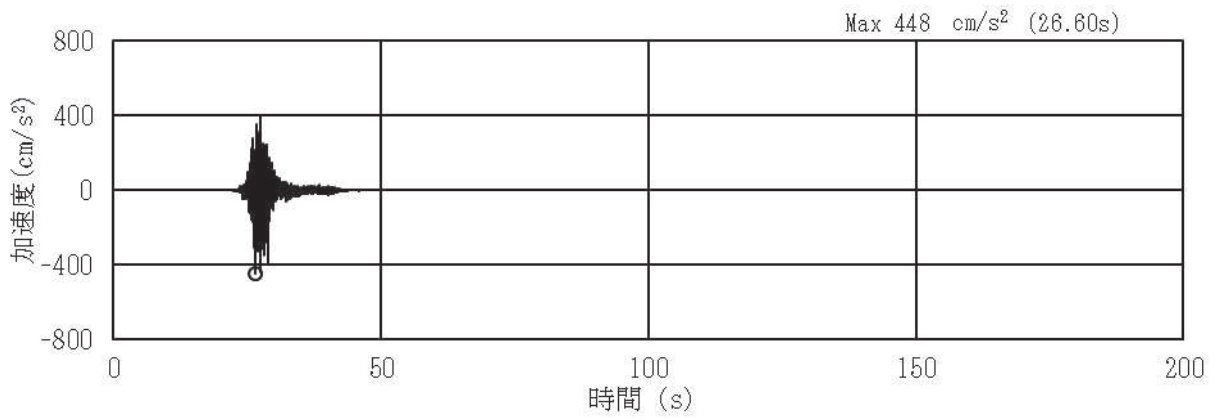

(a) 加速度時刻歴波形

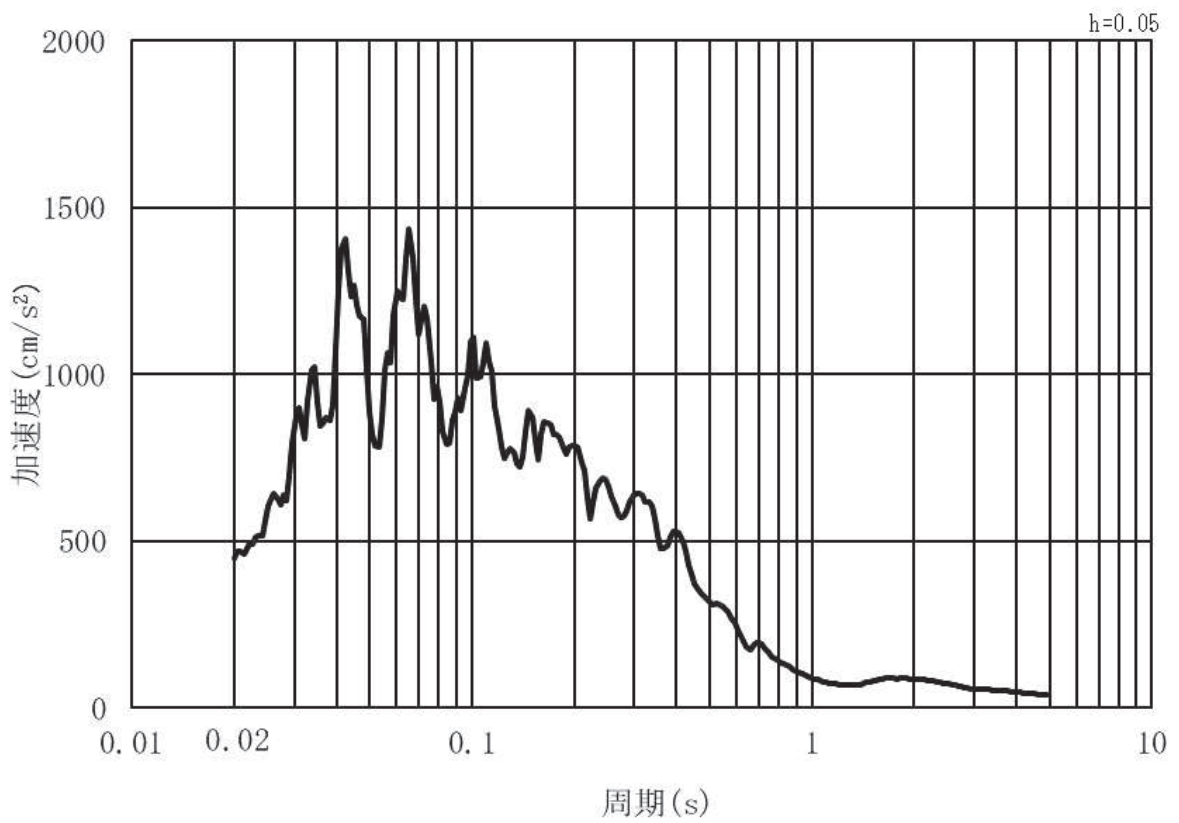

(b) 加速度応答スペクトル

図 3-20 (12) 入力地震動の加速度時刻歴波形及び加速度応答スペクトル
(鉛直方向：S s - F 3) , 第 2 号機側

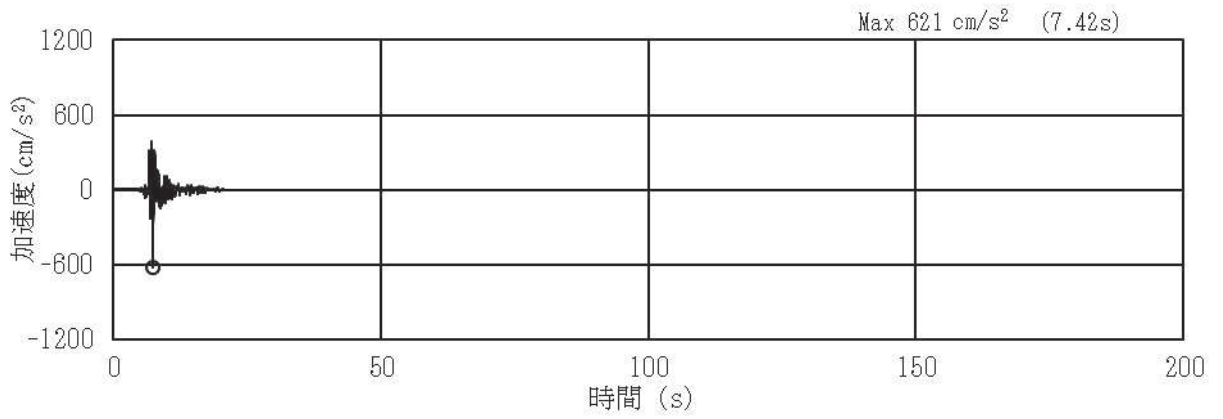

(a) 加速度時刻歴波形

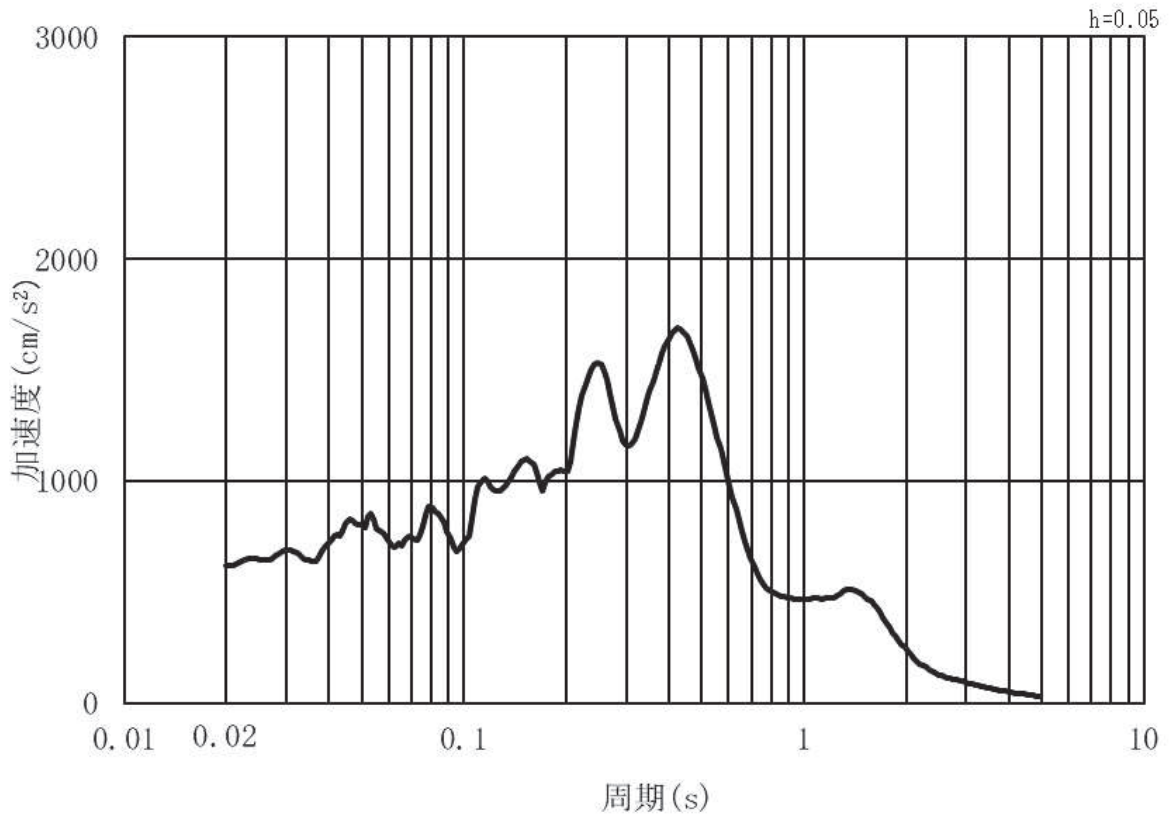

(b) 加速度応答スペクトル

図 3-20 (13) 入力地震動の加速度時刻歴波形及び加速度応答スペクトル
(水平方向：S s - N 1) ， 第 2 号機側

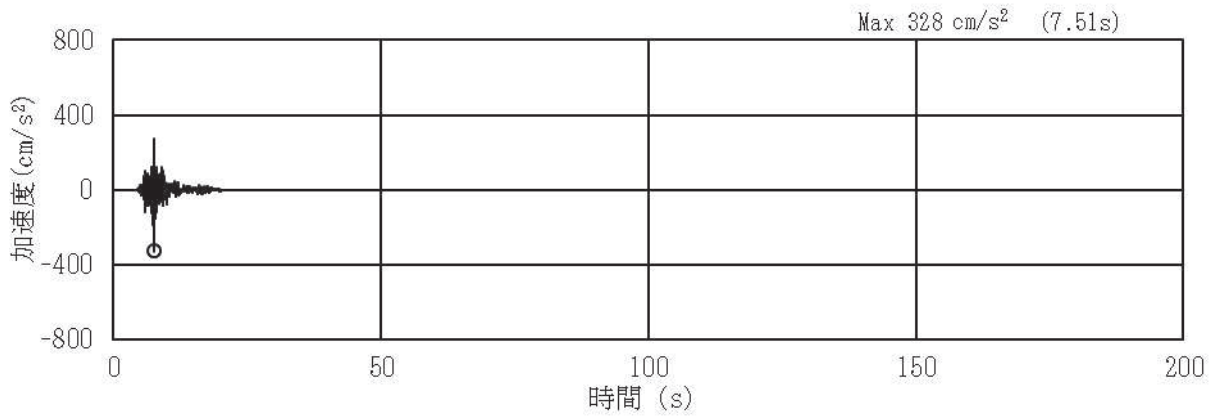

(a) 加速度時刻歴波形

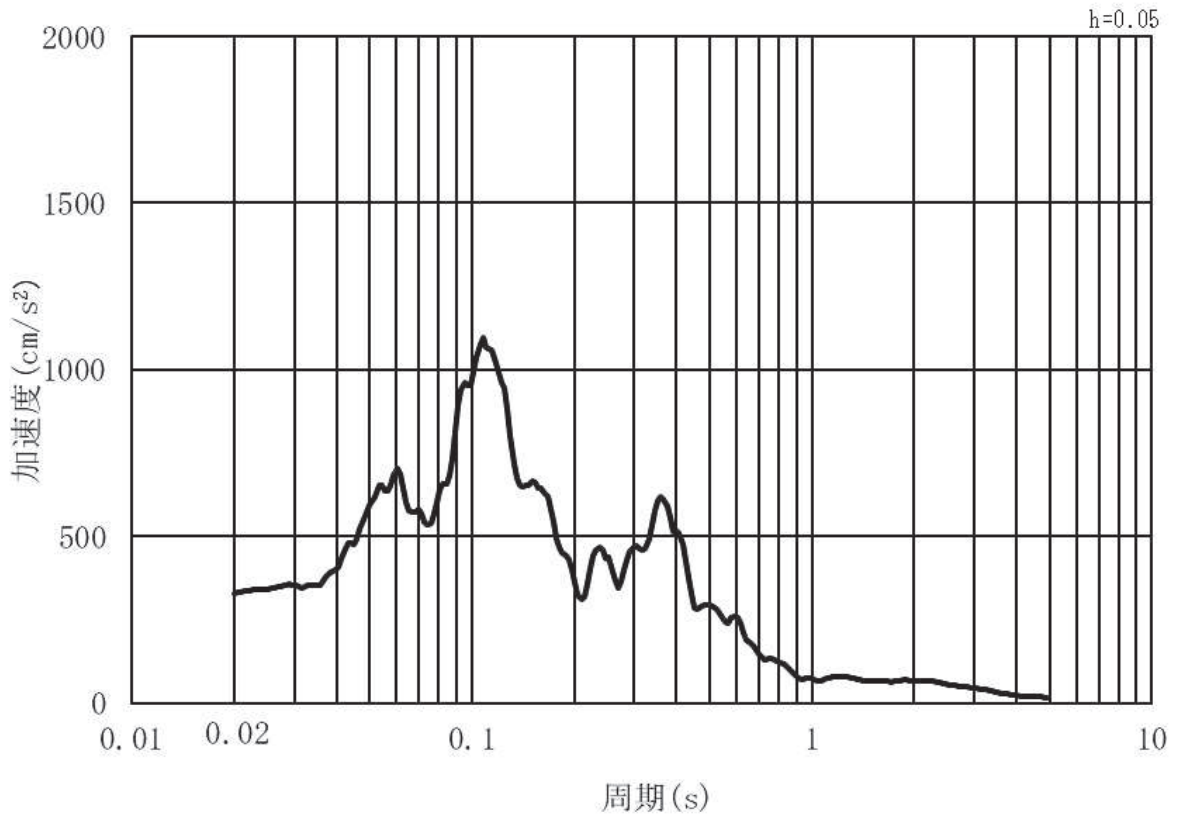

(b) 加速度応答スペクトル

図 3-20 (14) 入力地震動の加速度時刻歴波形及び加速度応答スペクトル
(鉛直方向：S s - N 1) , 第 2 号機側

(2) 断面①・②・⑧ (第3号機側)

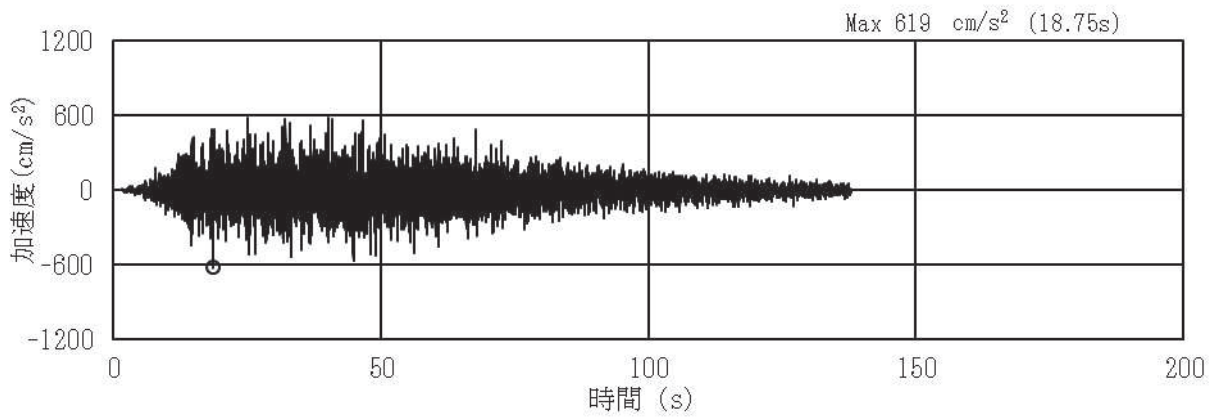

(a) 加速度時刻歴波形

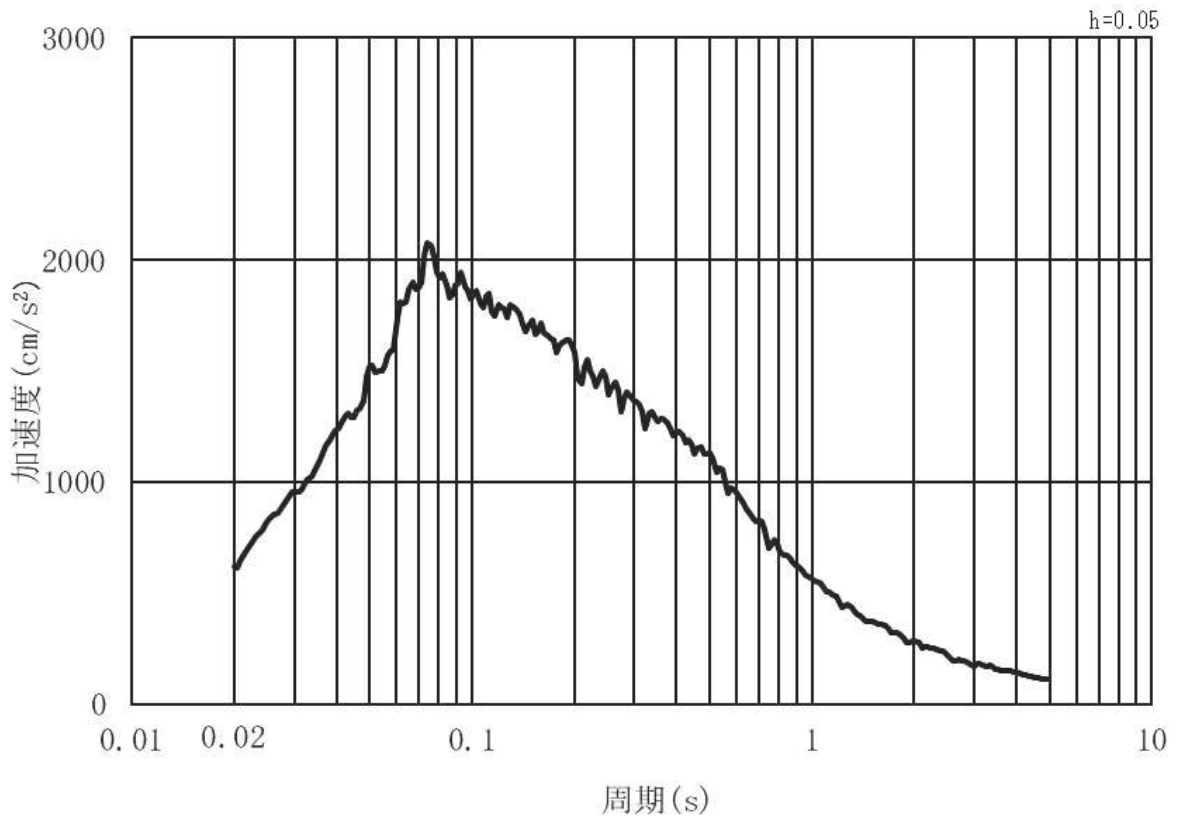

(b) 加速度応答スペクトル

図 3-21 (1) 入力地震動の加速度時刻歴波形及び加速度応答スペクトル
(水平方向: S s - D 1), 第 3 号機側

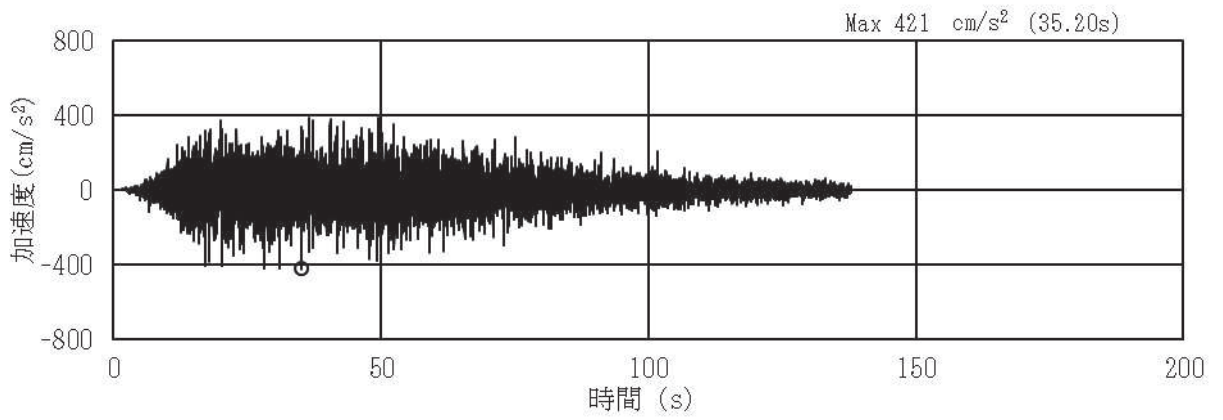

(a) 加速度時刻歴波形

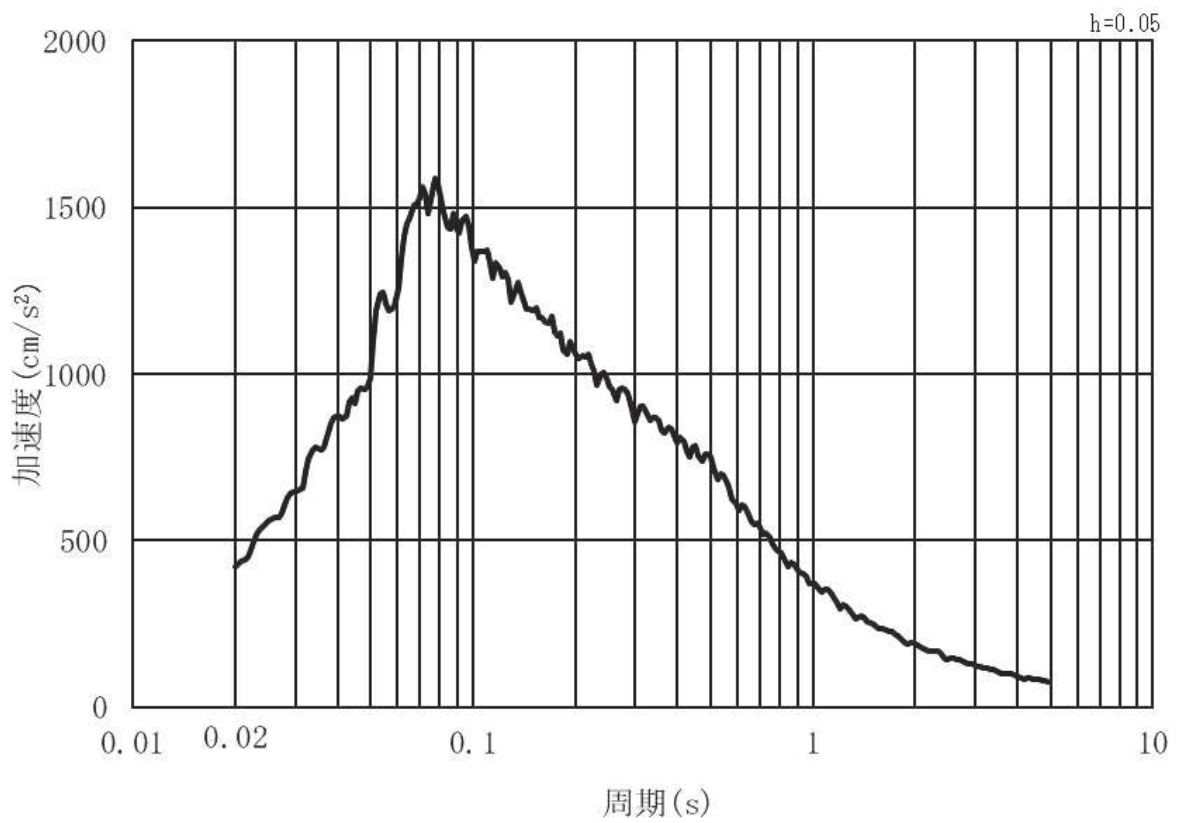

(b) 加速度応答スペクトル

図 3-21 (2) 入力地震動の加速度時刻歴波形及び加速度応答スペクトル
(鉛直方向：S s - D 1) , 第 3 号機側

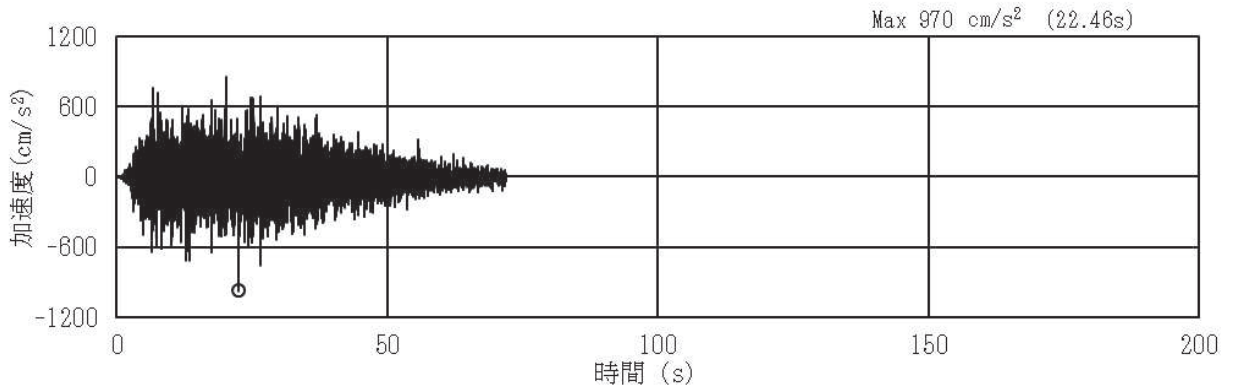

(a) 加速度時刻歴波形

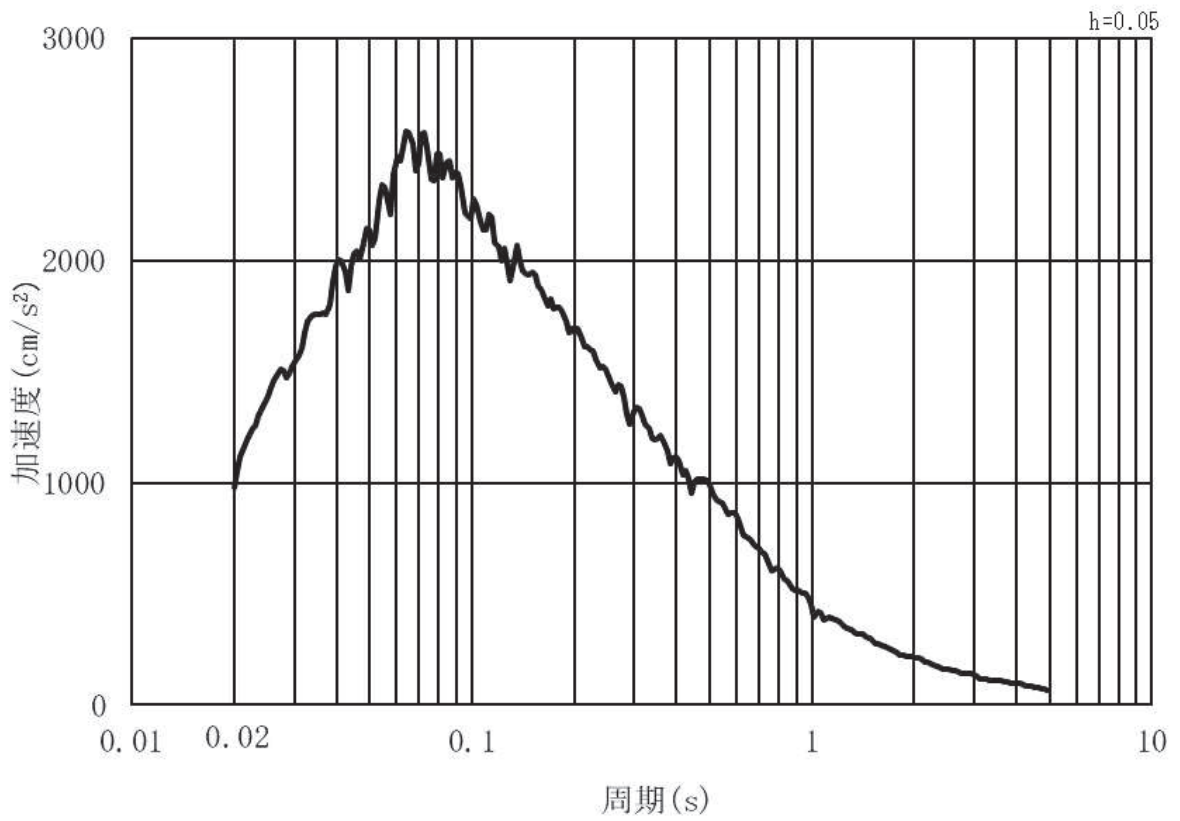

(b) 加速度応答スペクトル

図 3-21 (3) 入力地震動の加速度時刻歴波形及び加速度応答スペクトル
(水平方向：S s - D 2) , 第 3 号機側

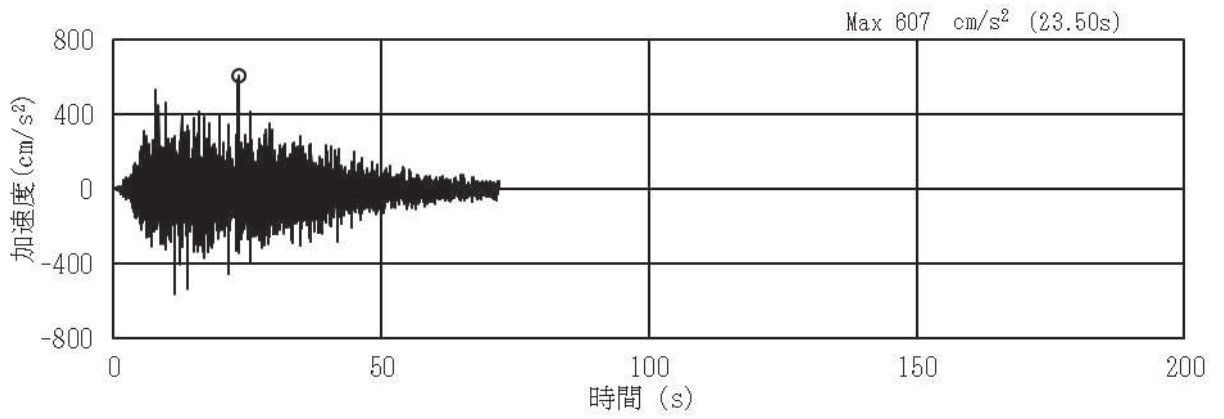

(a) 加速度時刻歴波形

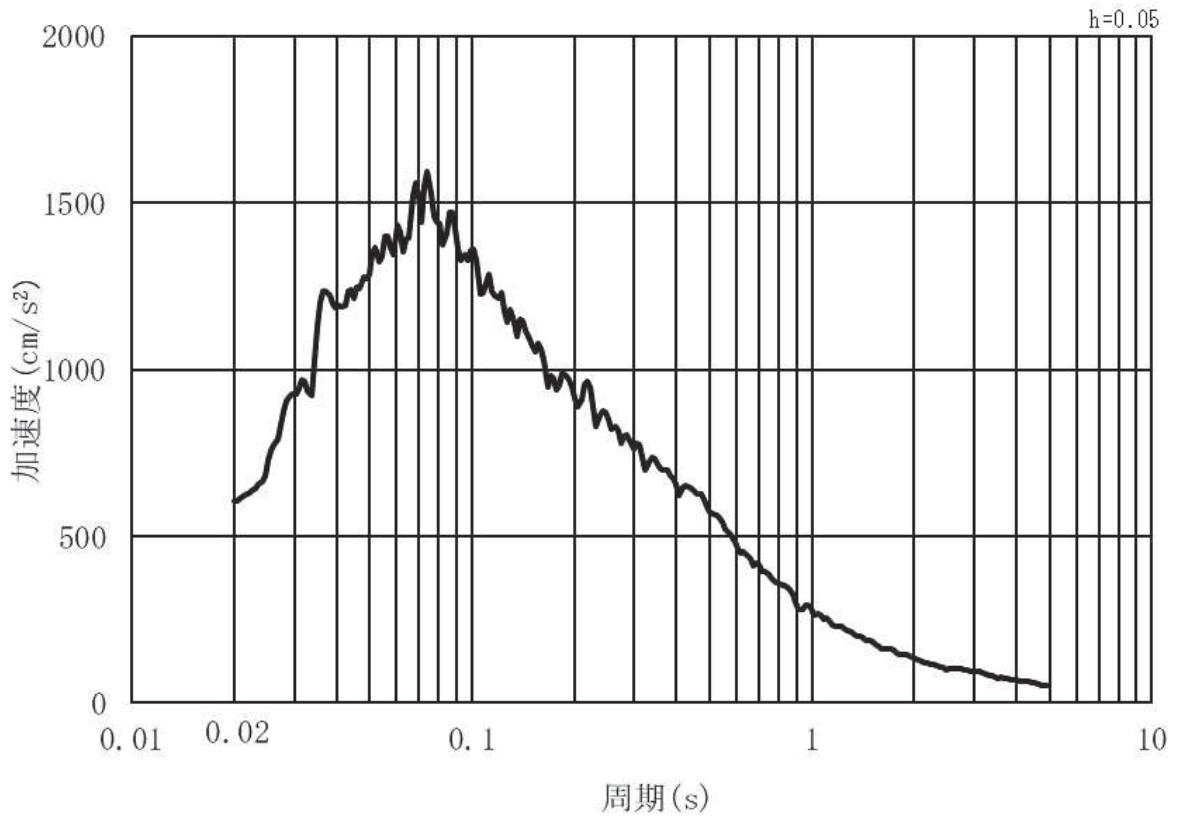

(b) 加速度応答スペクトル

図 3-21 (4) 入力地震動の加速度時刻歴波形及び加速度応答スペクトル
(鉛直方向：S s - D 2) ， 第 3 号機側

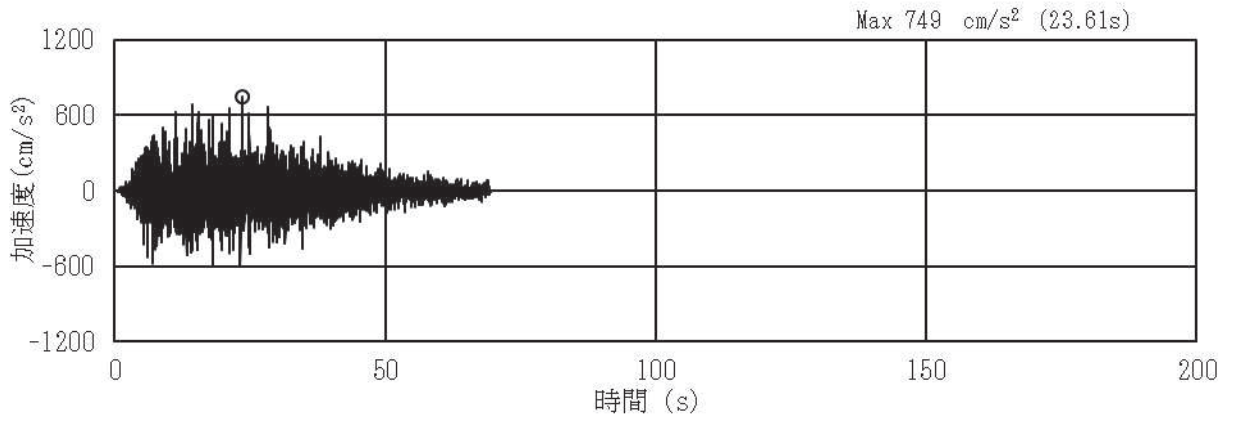

(a) 加速度時刻歴波形

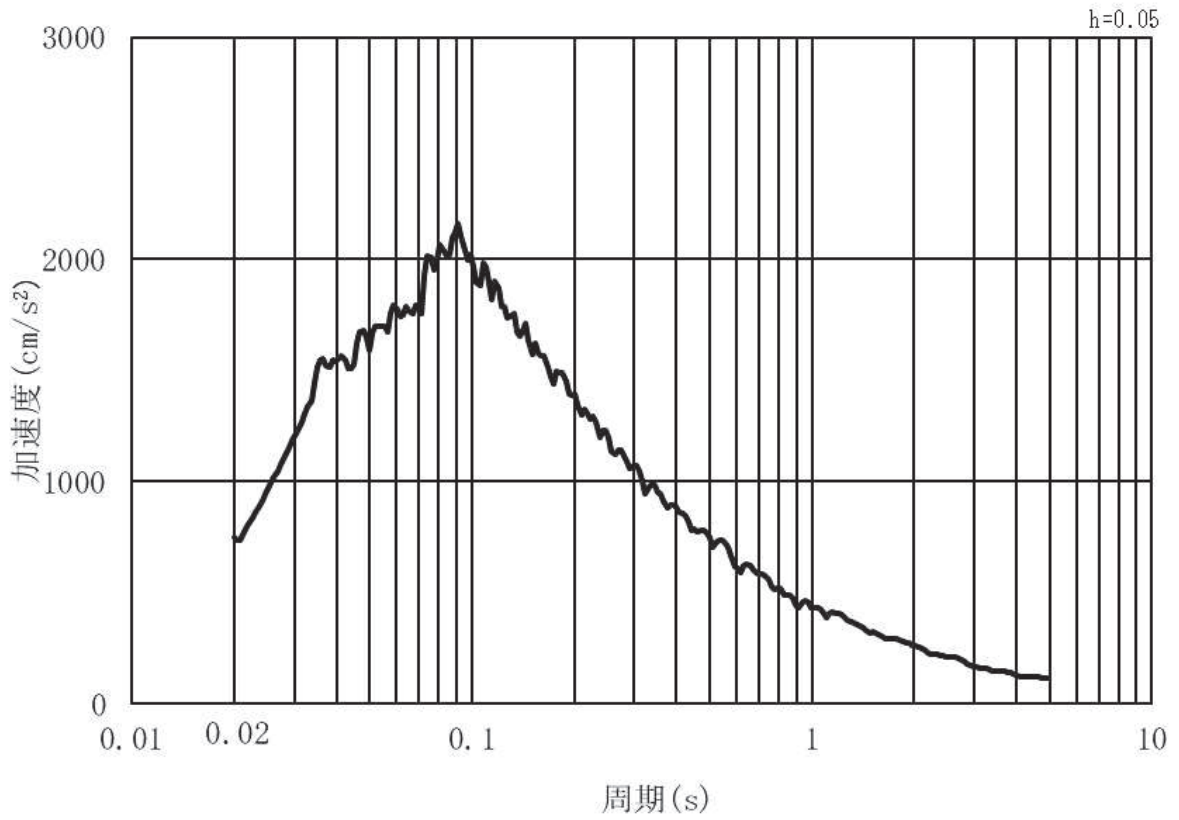

(b) 加速度応答スペクトル

図 3-21 (5) 入力地震動の加速度時刻歴波形及び加速度応答スペクトル
(水平方向：S s - D 3) ， 第 3 号機側

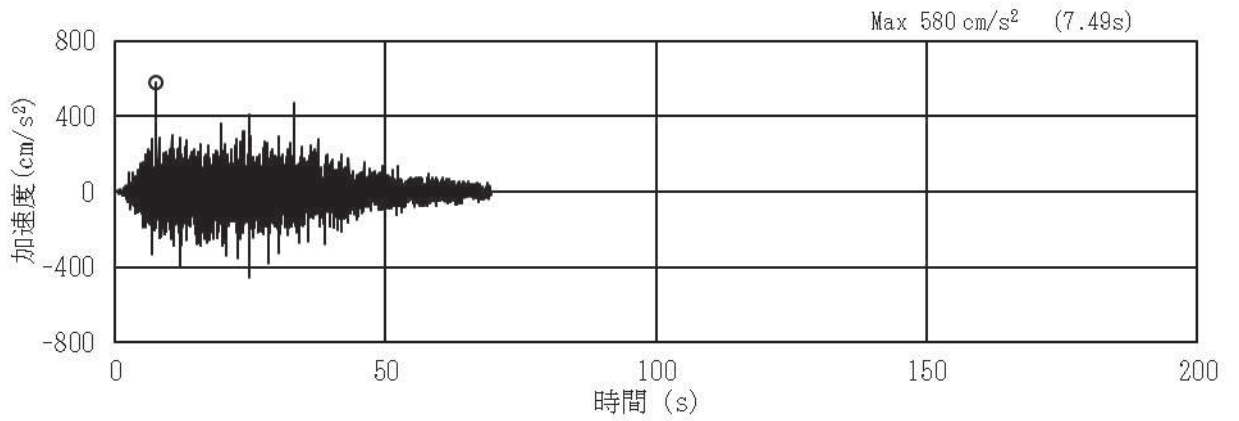

(a) 加速度時刻歴波形

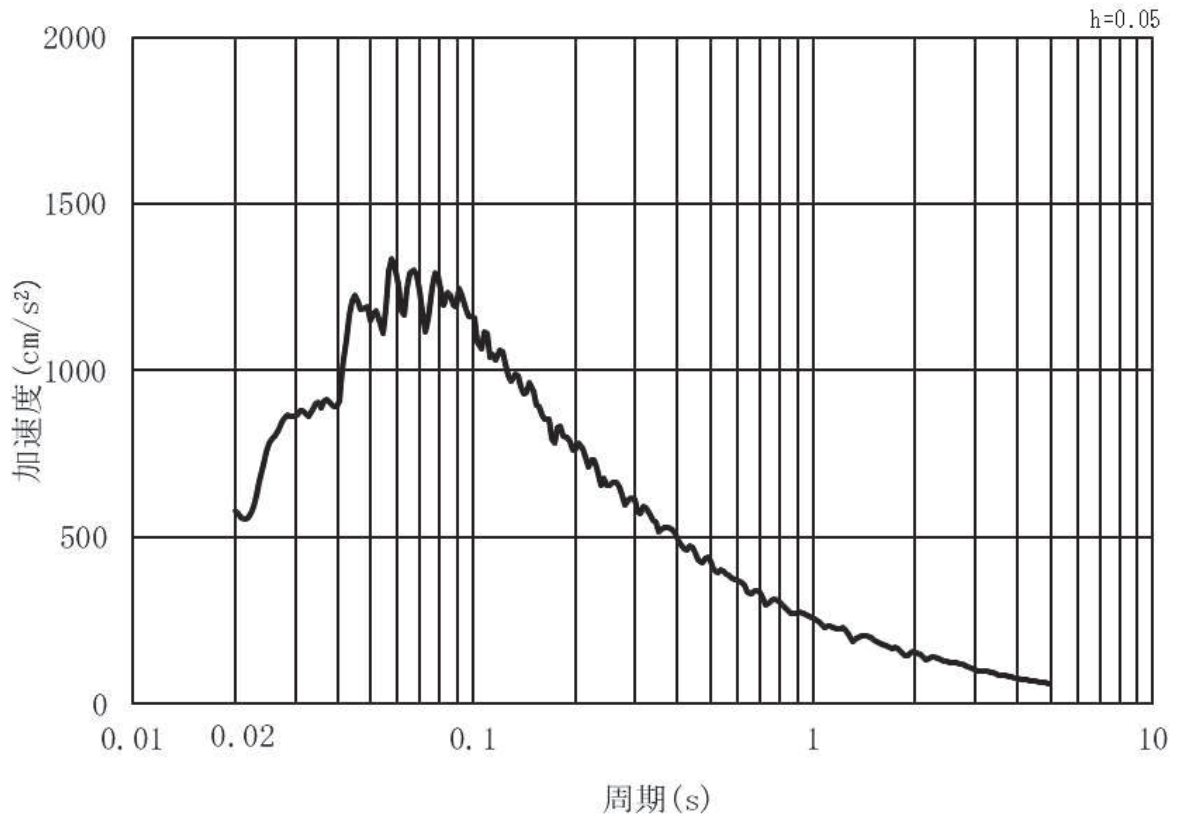

(b) 加速度応答スペクトル

図 3-21 (6) 入力地震動の加速度時刻歴波形及び加速度応答スペクトル
(鉛直方向：S s - D 3) ， 第 3 号機側

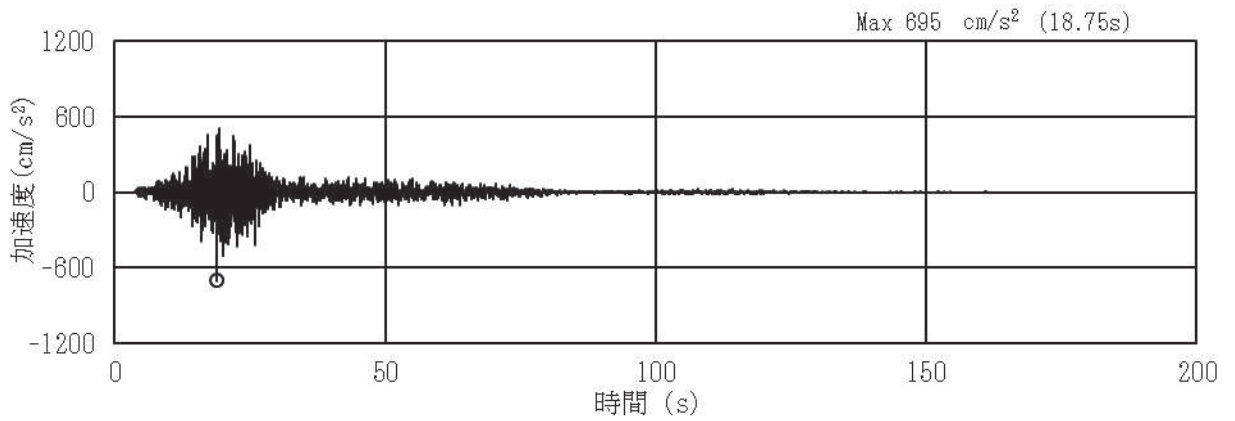

(a) 加速度時刻歴波形

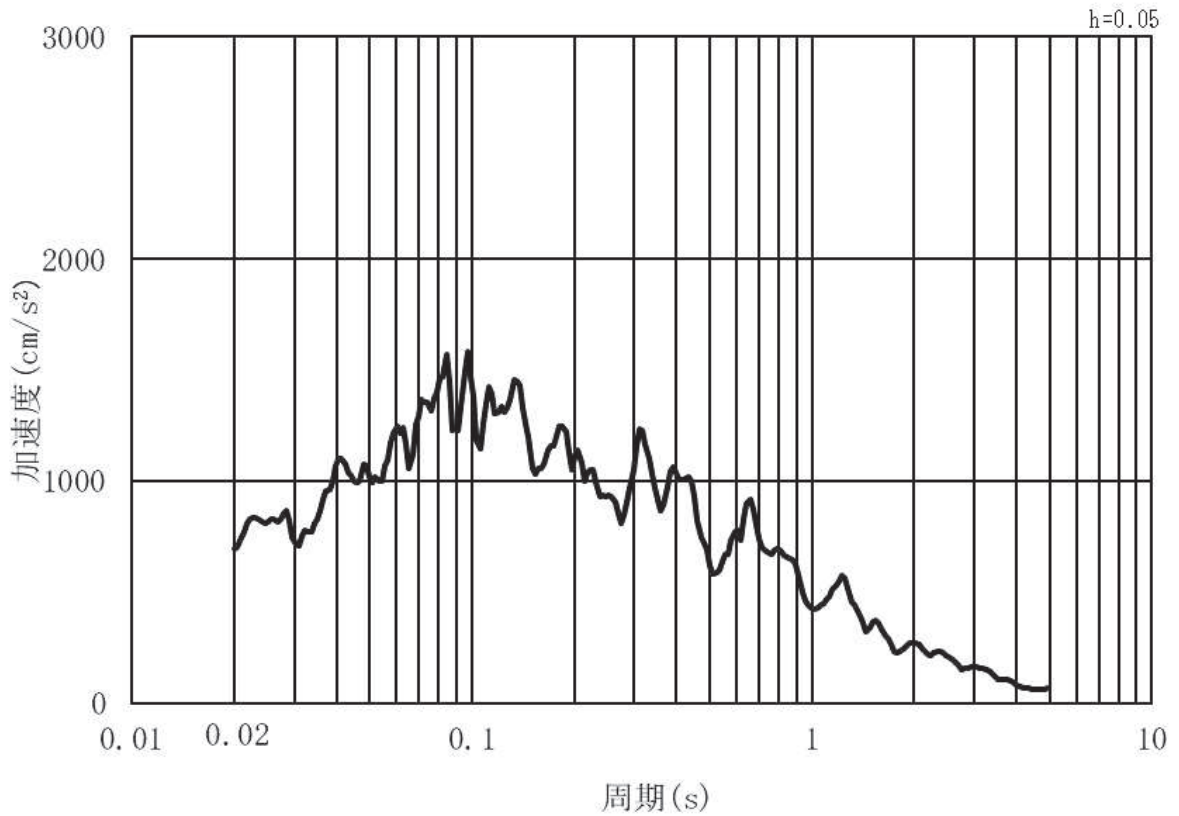

(b) 加速度応答スペクトル

図 3-21 (7) 入力地震動の加速度時刻歴波形及び加速度応答スペクトル
(水平方向：S s - F 1) , 第 3 号機側

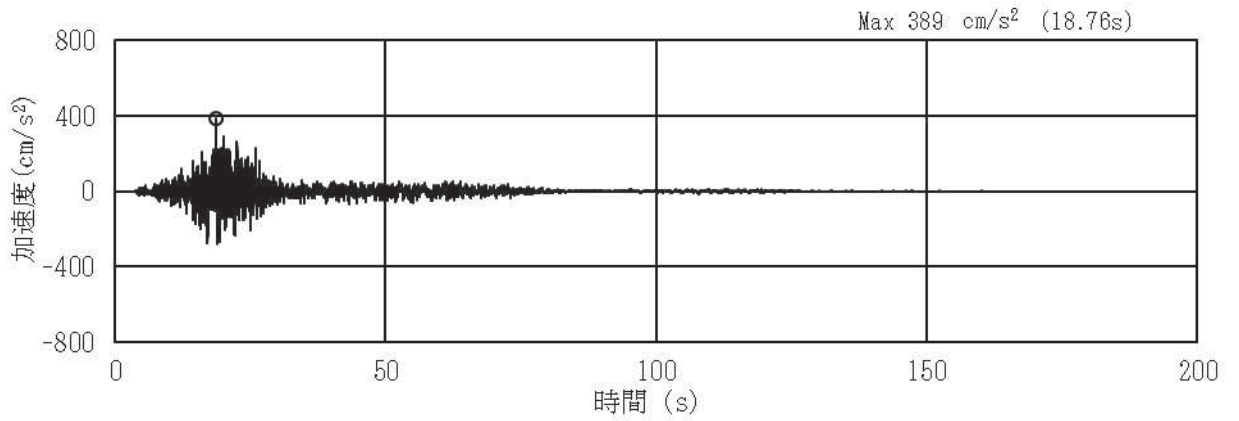

(a) 加速度時刻歴波形

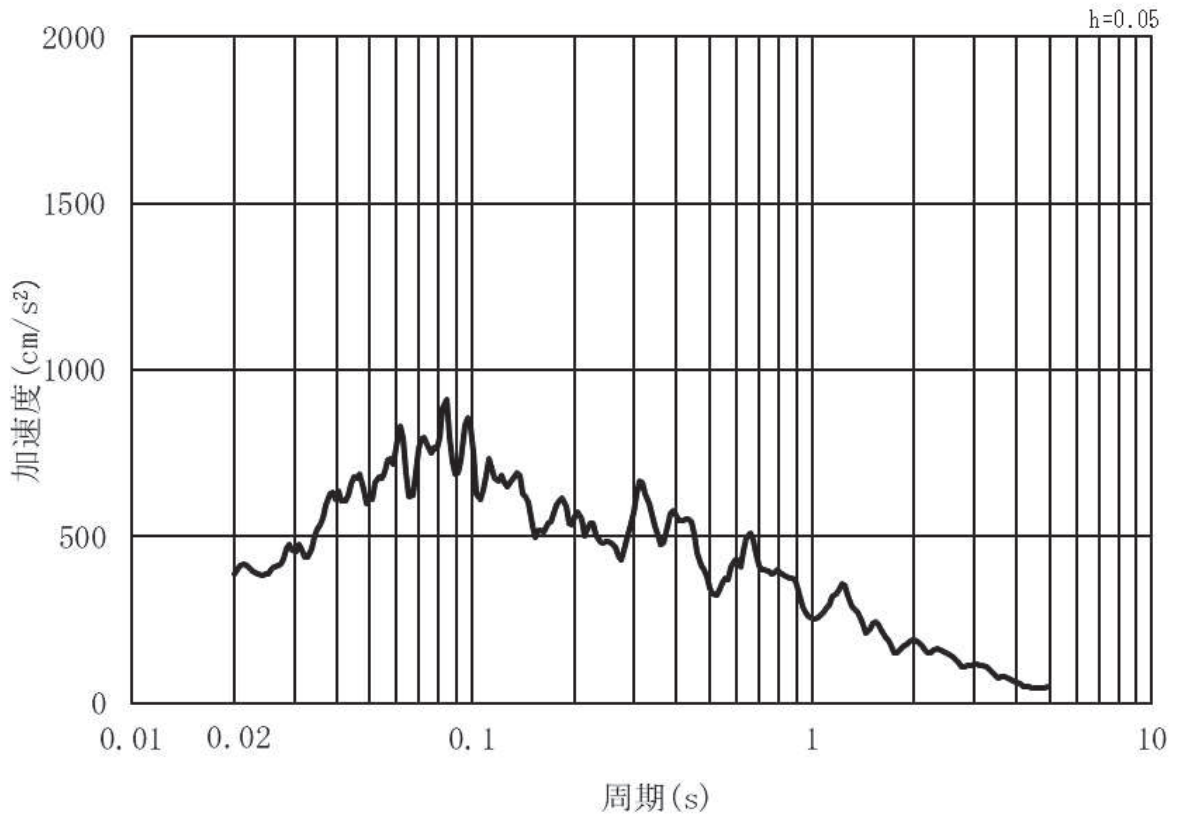

(b) 加速度応答スペクトル

図 3-21 (8) 入力地震動の加速度時刻歴波形及び加速度応答スペクトル
(鉛直方向：S s - F 1) , 第 3 号機側

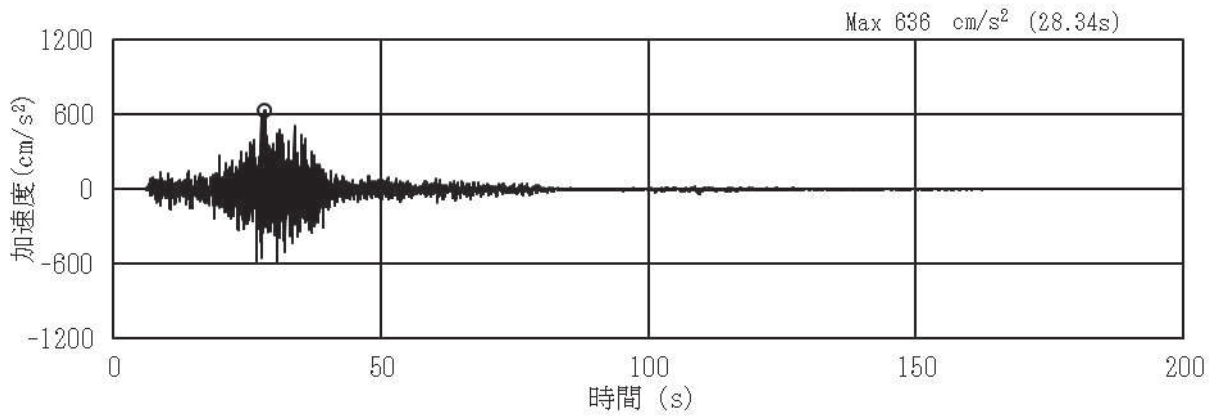

(a) 加速度時刻歴波形

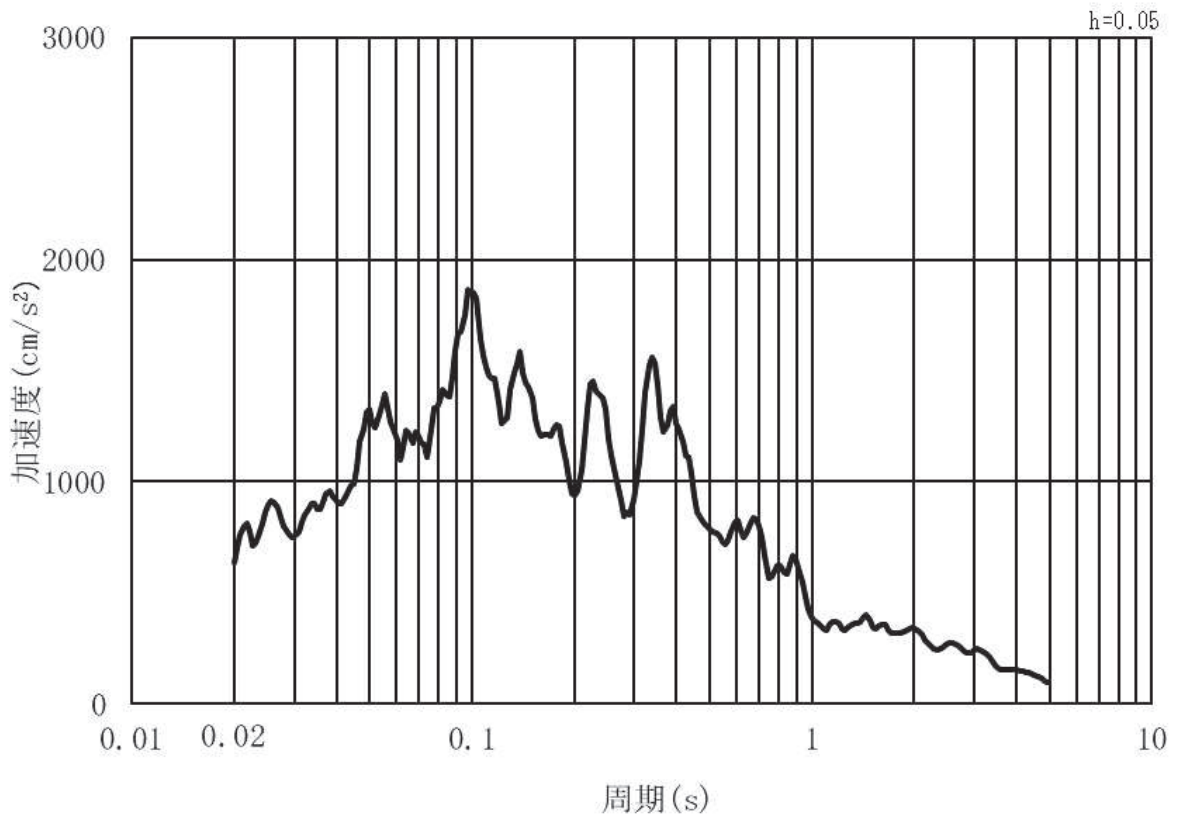

(b) 加速度応答スペクトル

図 3-21 (9) 入力地震動の加速度時刻歴波形及び加速度応答スペクトル
(水平方向 : S s - F 2) , 第 3 号機側

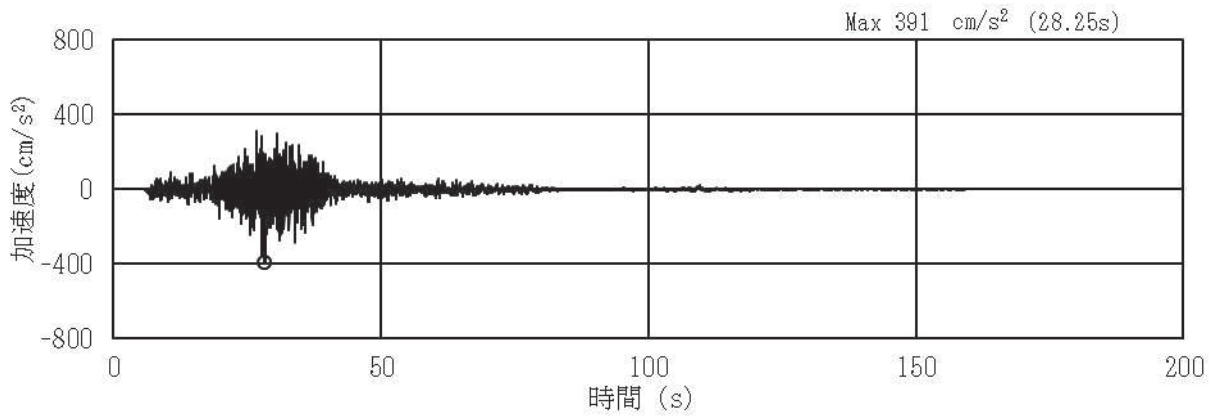

(a) 加速度時刻歴波形

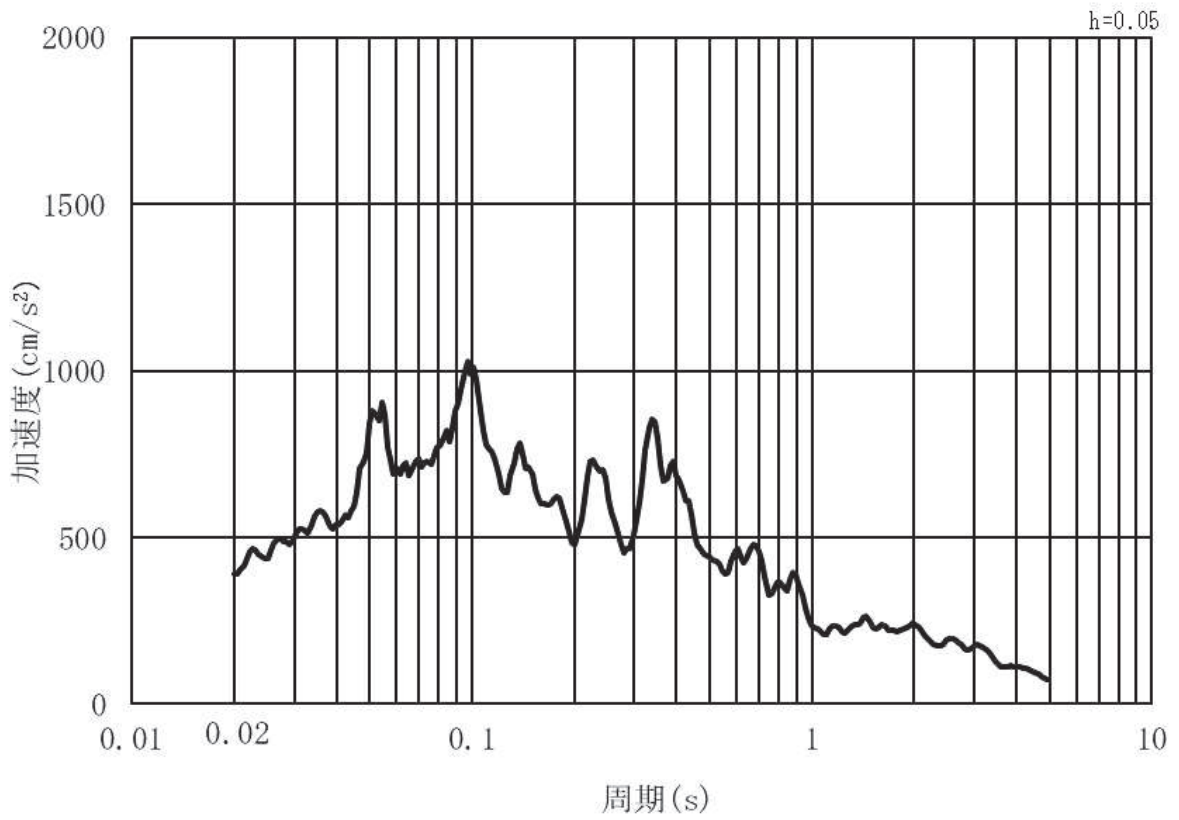

(b) 加速度応答スペクトル

図3-21 (10) 入力地震動の加速度時刻歴波形及び加速度応答スペクトル
(鉛直方向：S s - F 2) , 第3号機側

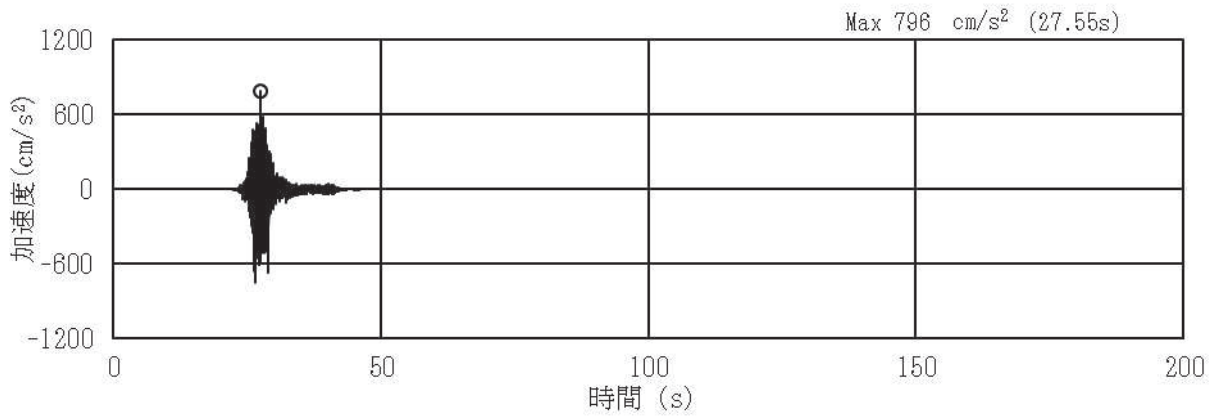

(a) 加速度時刻歴波形

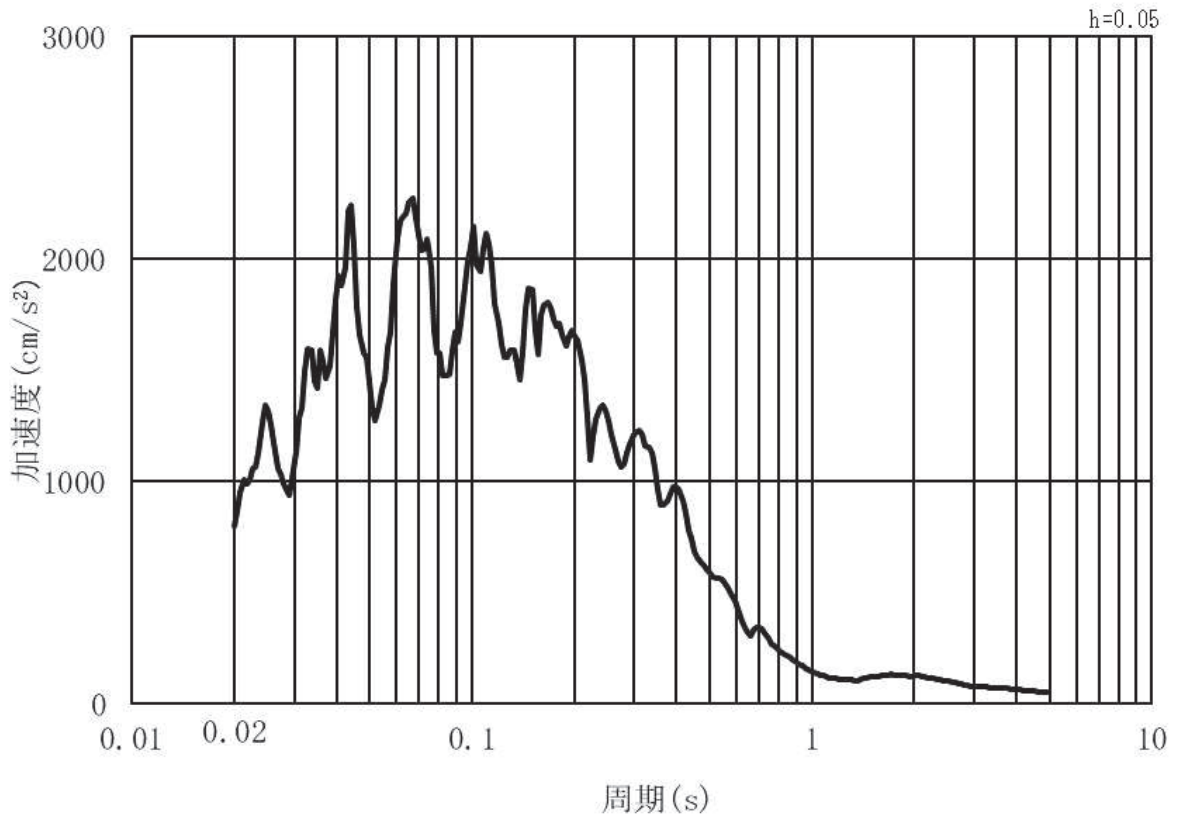

(b) 加速度応答スペクトル

図 3-21 (11) 入力地震動の加速度時刻歴波形及び加速度応答スペクトル
(水平方向：S s - F 3) , 第 3 号機側

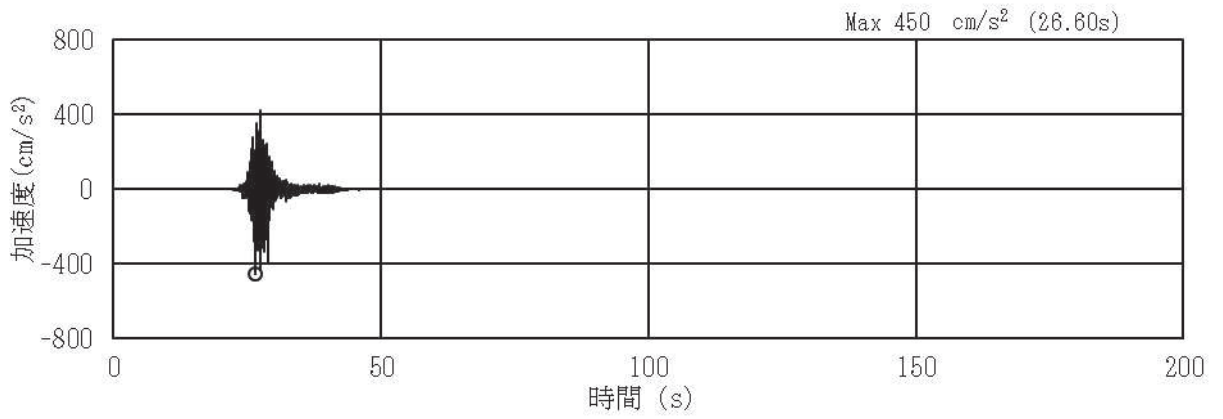

(a) 加速度時刻歴波形

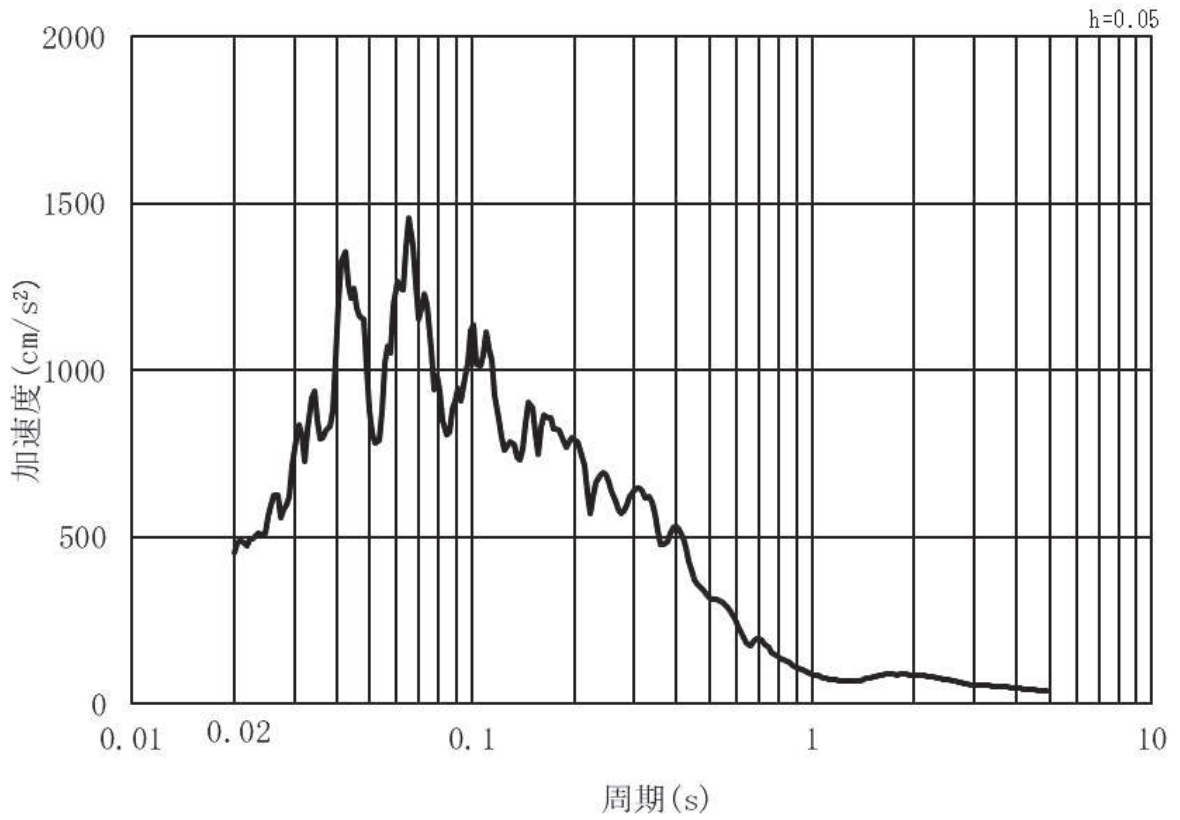

(b) 加速度応答スペクトル

図 3-21 (12) 入力地震動の加速度時刻歴波形及び加速度応答スペクトル
(鉛直方向：S s - F 3) , 第 3 号機側

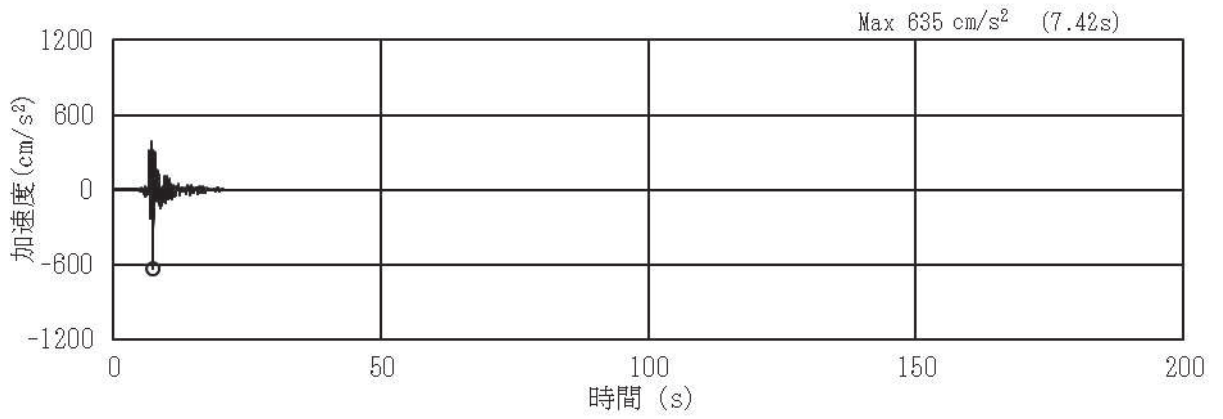

(a) 加速度時刻歴波形

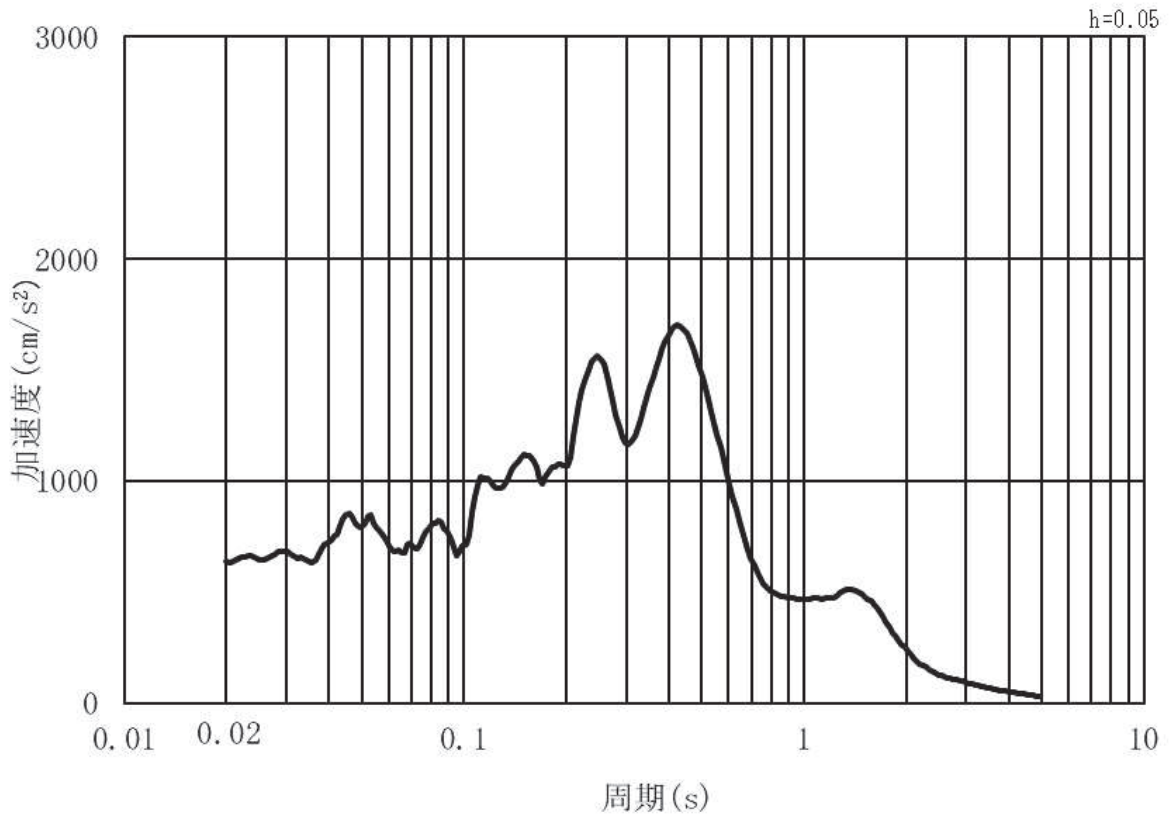

(b) 加速度応答スペクトル

図 3-21 (13) 入力地震動の加速度時刻歴波形及び加速度応答スペクトル
(水平方向：S s - N 1) , 第 3 号機側

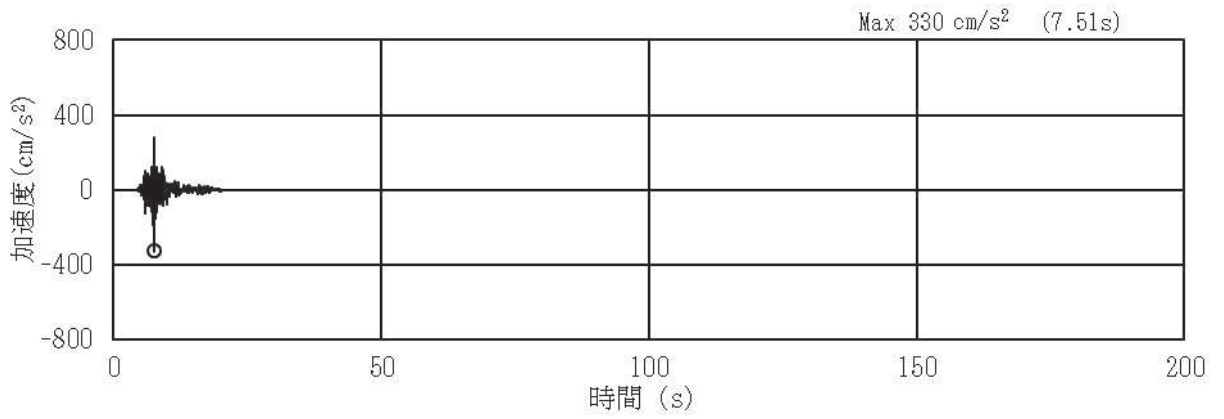

(a) 加速度時刻歴波形

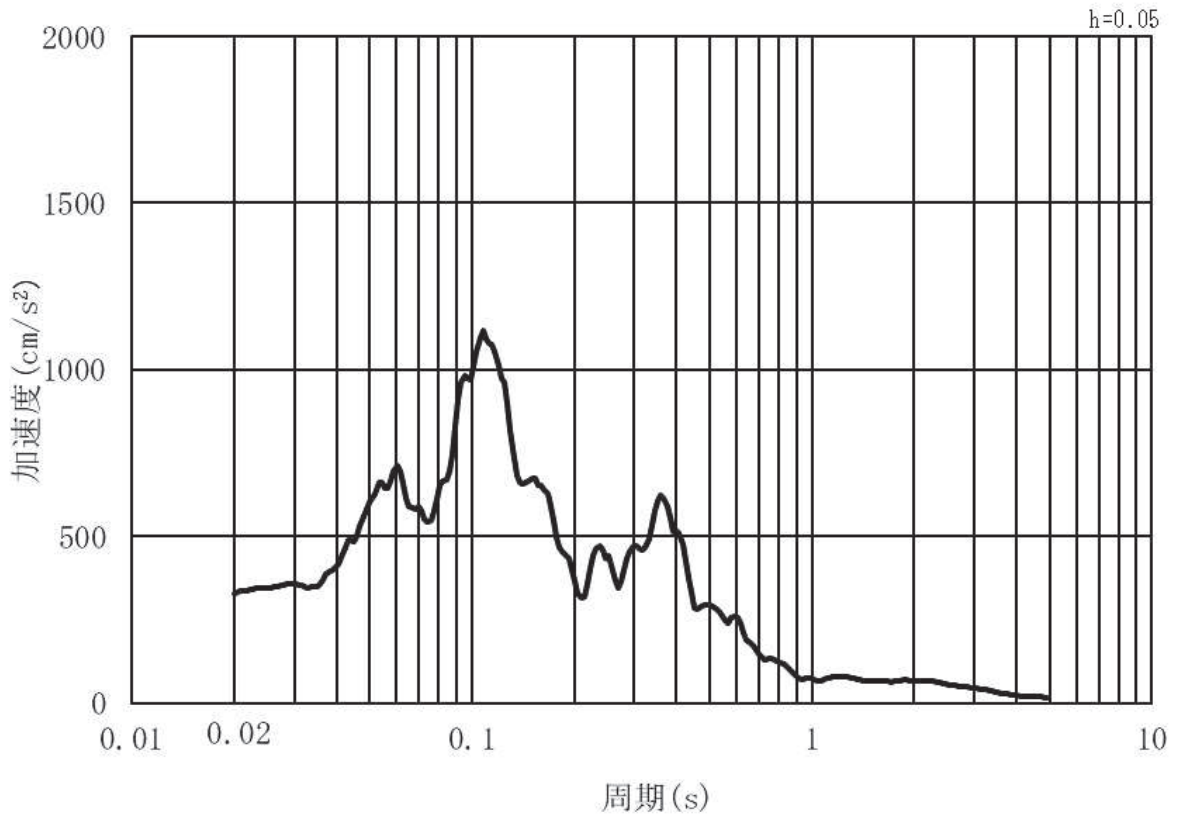

(b) 加速度応答スペクトル

図 3-21 (14) 入力地震動の加速度時刻歴波形及び加速度応答スペクトル
(鉛直方向：S s - N 1) , 第 3 号機側

3.5 解析モデル及び諸元

3.5.1 解析モデル

(1) 構造物のモデル化

上部工及び下部工は、線形はり要素（ビーム要素）でモデル化する。また、周辺地盤を杭周地盤ばねでモデル化し、杭の各質点に取り付ける。

鋼製支柱前面に取り付く鋼板は、主要な構造部材である補剛材（水平リブ及び鉛直リブ）位置で、格子上のビーム要素でモデル化し断面性能と質量を付与する。鋼板の重心位置で鋼製支柱との接合部（ボルト固定部）と剛要素で接合する。

支柱間の要素分割は鋼製支柱に支持され面外荷重を受ける連続梁的な挙動が生じることが踏まえ、支間中央部（鋼製支柱間）における断面力を適切に考慮できるように設定する。また、水平方向のビーム要素についても、面外方向の変形が卓越すること、鋼製支柱とのボルト接合部がリブ2段の中央に位置することから2段分のリブを集約してモデル化することを基本とする（断面⑤、⑦については、鋼製支柱とボルト接合部高さが異なることから、一部2段分集約したモデルとはしていない）。

フーチングについては、断面形状に対してスパン長が長い構造であること、道路橋示方書やコンクリート標準示方書に規定される剛体フーチングに該当することから、部材の重心位置で、水平方向のビーム要素でモデル化し、断面性能と質量を付与する。フーチングの桁軸方向座標の節点位置については、杭及び鋼製支柱と接続する箇所節点を設け、剛要素で接続する。フーチングの接続部は端部の節点質量として考慮する。また、断面⑦については、支持する補機冷却海水系放水路逆流防止設備に作用する荷重（慣性力）による反力の影響を考慮するために、付加質量として開口部上下部の節点に考慮する。

解析モデル図を図3-22～図3-29に示す。



図 3-22 解析モデル (断面①)



図 3-23 解析モデル (断面②)

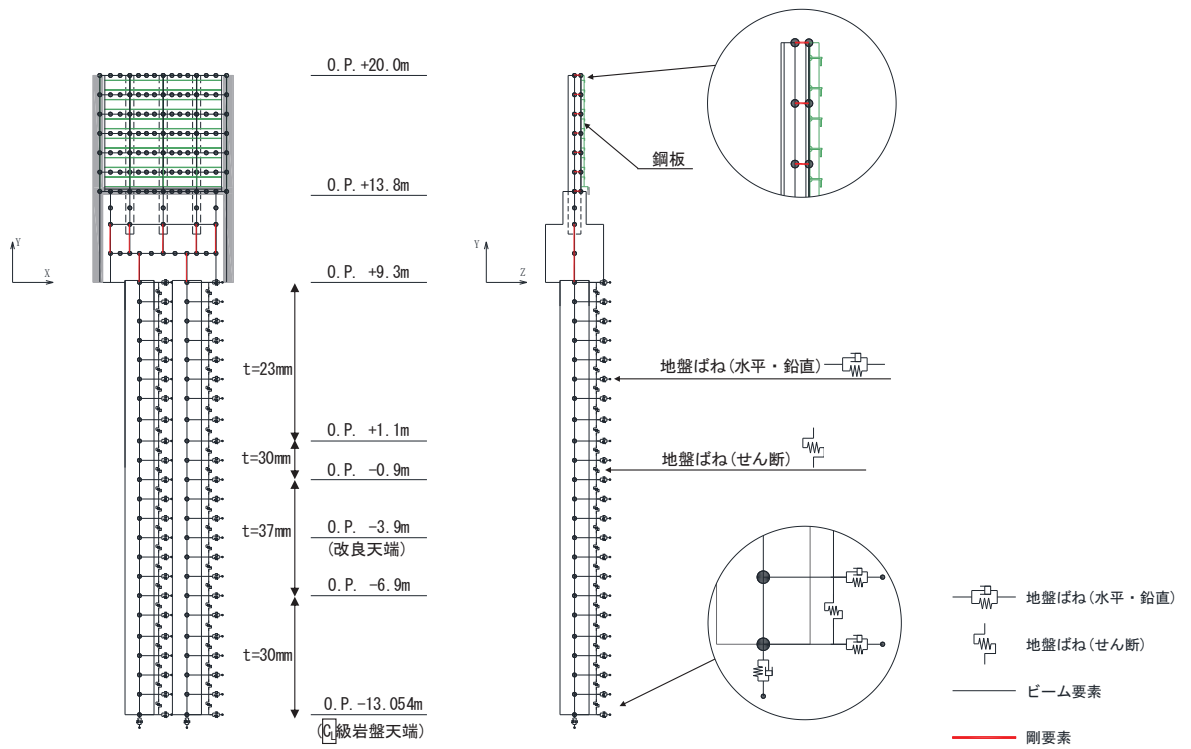

図 3-24 解析モデル (断面③)

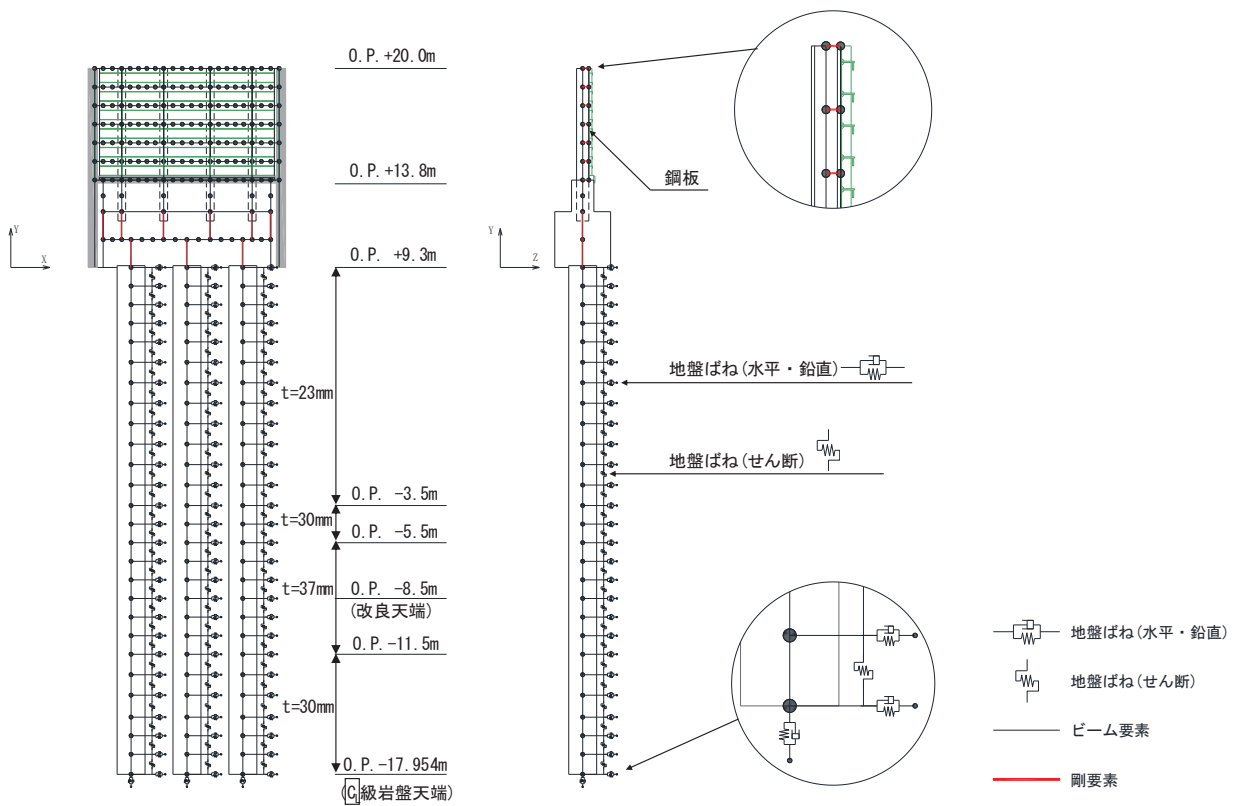

図 3-25 解析モデル (断面④)

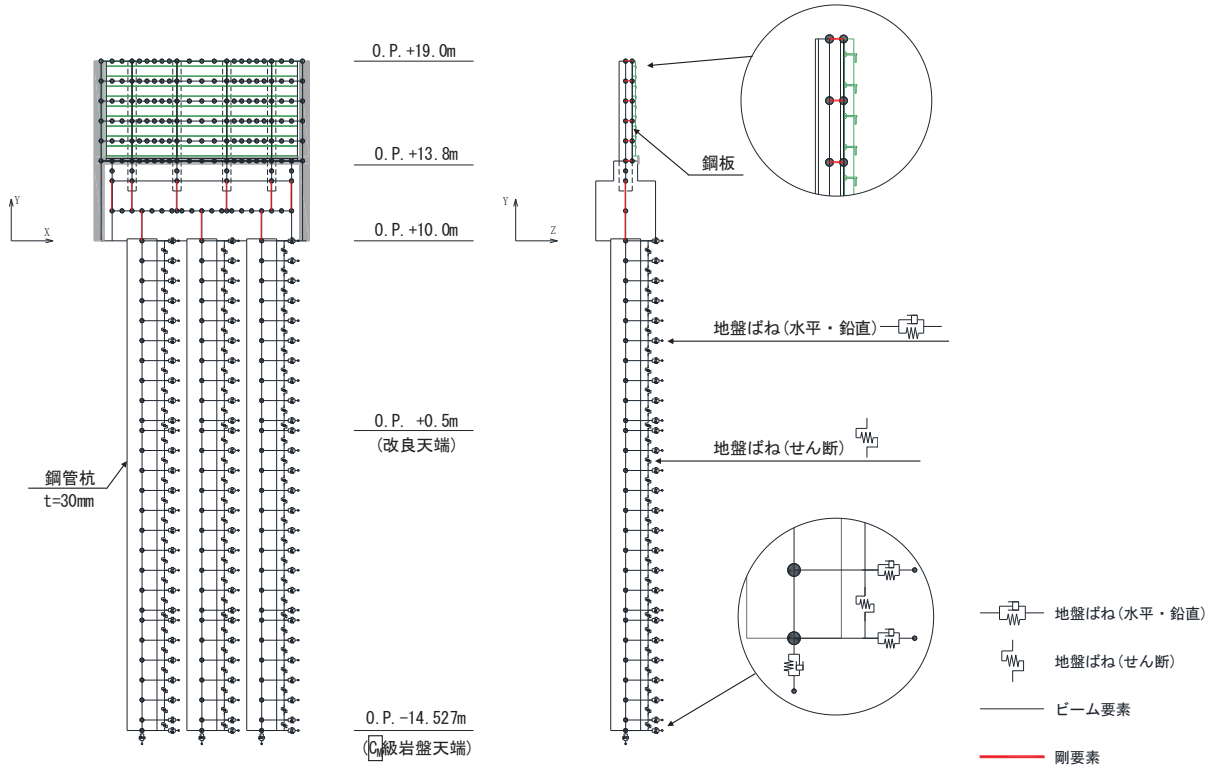

図 3-26 解析モデル (断面⑤)

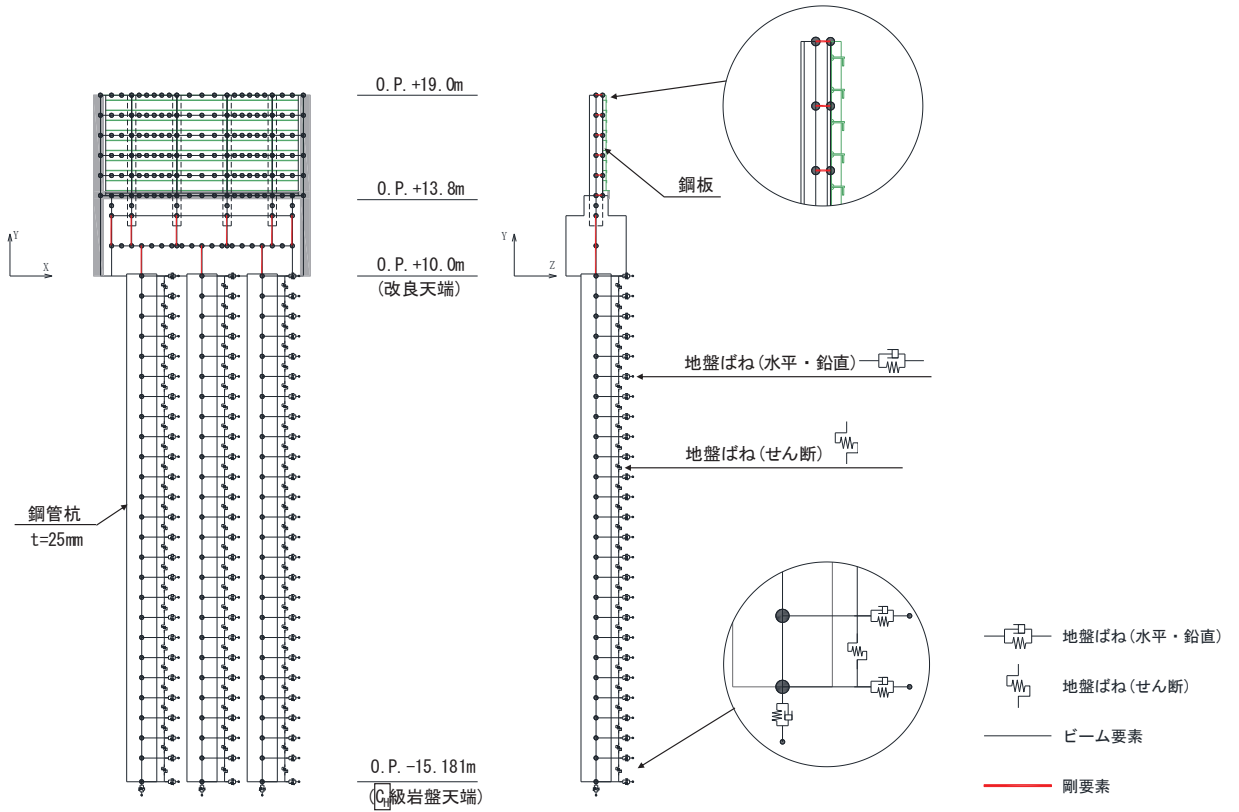

図 3-27 解析モデル (断面⑥)

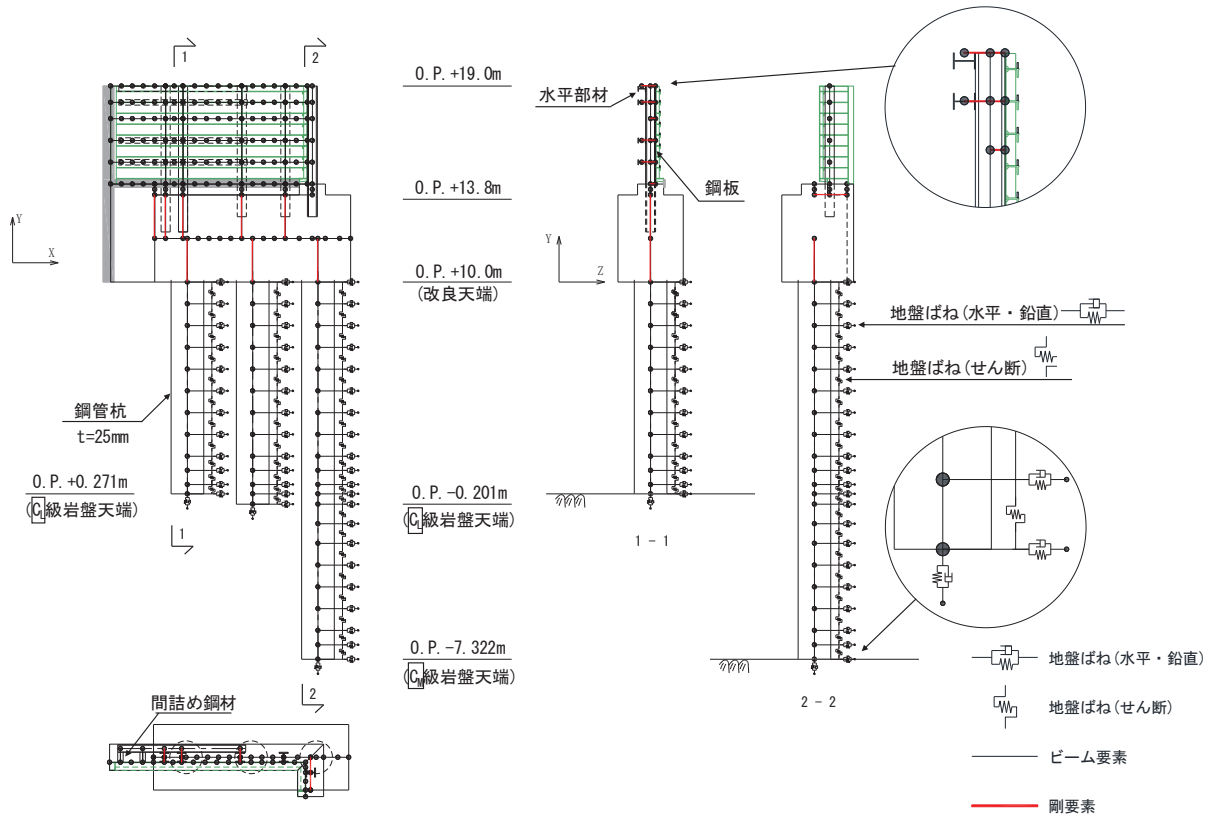

図3-28 解析モデル(断面⑦)

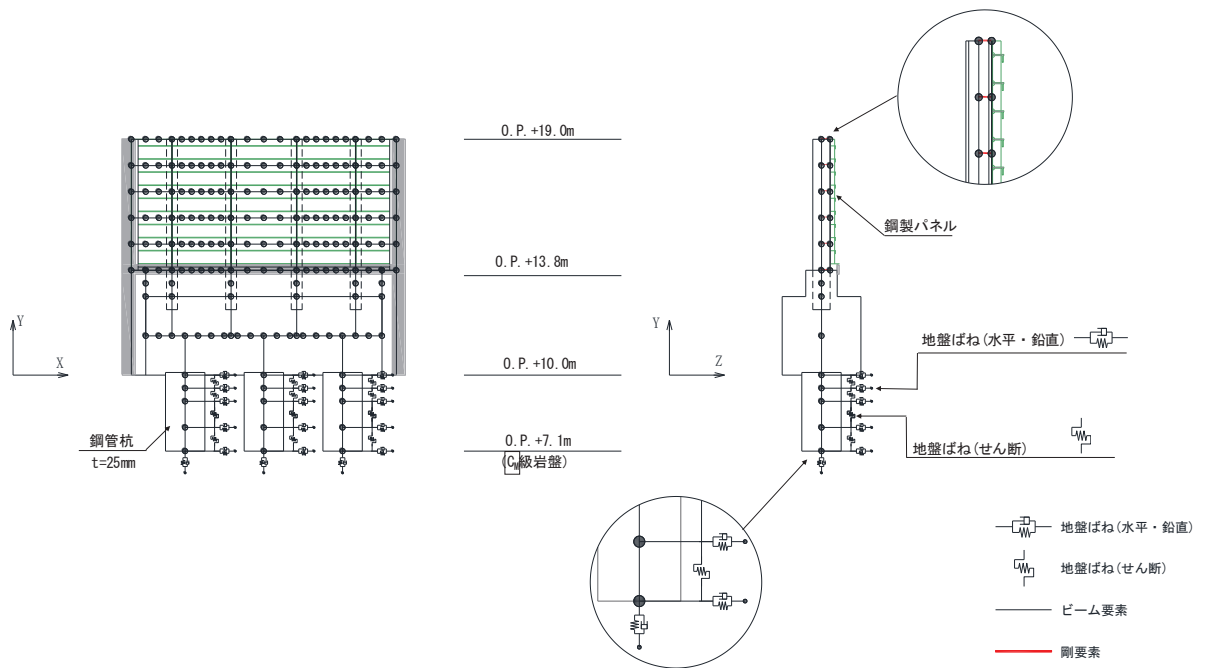

図3-29 解析モデル(断面⑧)

(2) 地盤ばねのモデル化

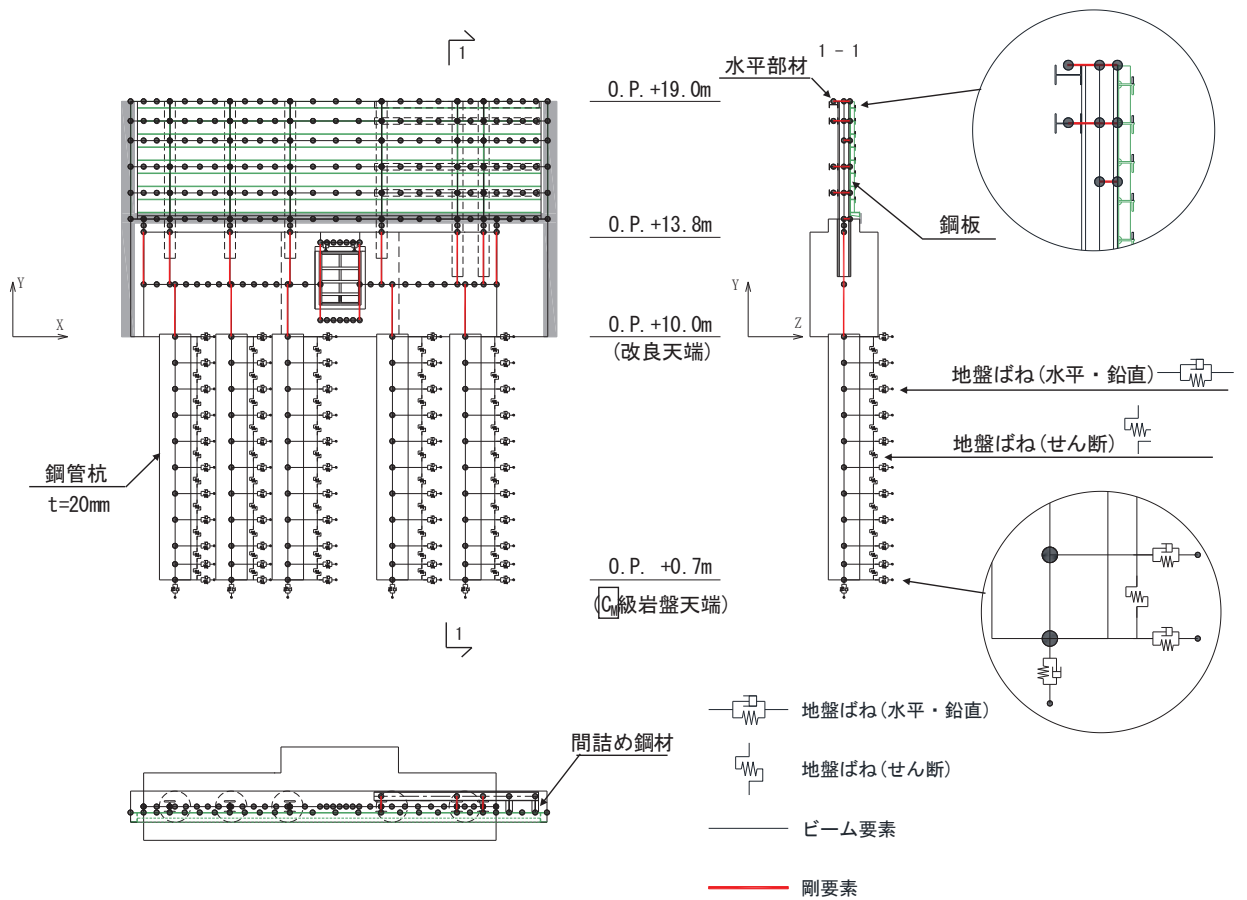
杭周地盤ばねのモデル化は「乾式キャスクを用いる使用済燃料中間貯蔵建屋の基礎構造の設計に関する技術規程（J E A C 4 6 1 6-2009）」に基づき，Francis・Randolf のばねを用いて，水平地盤ばね，鉛直地盤ばね及び躯体と地盤の相対変位による地盤のせん断抵抗を表現するせん断地盤ばねをモデル化する。

(3) 境界条件

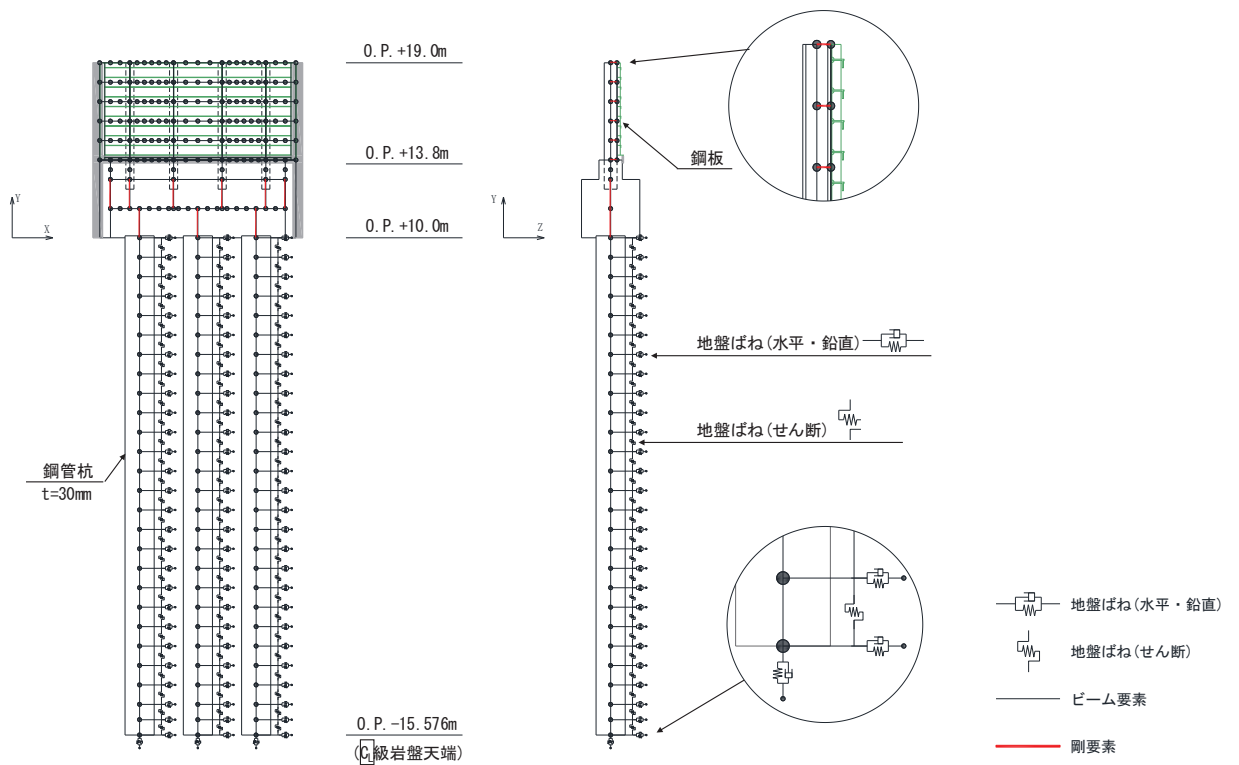
以下に，静的解析及び固有値解析における境界条件を示す。

a. 静的解析

静的解析は構造物の自重及び風荷重等の静的な荷重を載荷することにより，初期応力を算定するために行う。そこで，静的解析では，動的解析モデルに対して，自重等による鉛直方向の変形を拘束しないよう杭周面の鉛直地盤ばねは考慮しない。また，水平地盤ばねの接続節点は固定条件とする。

静的解析モデルを図 3-30 に示す。



図 3-30 静的解析モデル（断面②の例）

b. 固有値解析

固有値解析時の境界条件は、動的解析モデルに対して、地盤ばね接続節点を全方向固定条件とする。

固有値解析モデルを図 3-31 に示す。

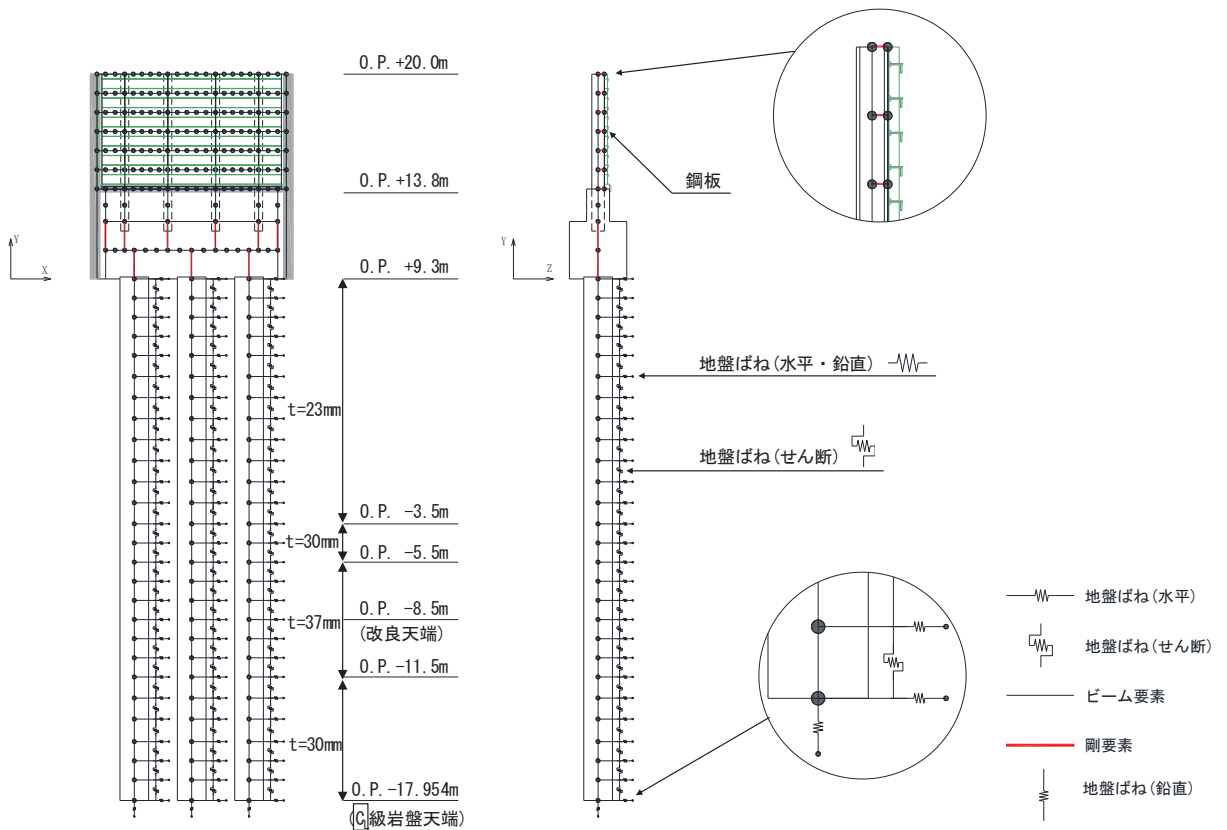

図 3-31 固有値解析モデル (断面②の例)

(4) 地盤応答作成モデル

地震応答解析モデル（ばね質点系）に入力する地盤応答は、断面⑥を除く断面においては、有限要素法を用いた一次元全応力非線形解析により作成する。

地盤応答作成モデルにより作成した地盤応答は、加速度については、地震応答解析モデル下端（杭下端）位置における応答加速度波形（E+F）を入力する。また、変位・速度については、杭周地盤ばね（水平・鉛直）を介し、モデル下端（杭下端）からの相対値を入力する。地盤応答の入力方法の概要を図 3-32 に示す。

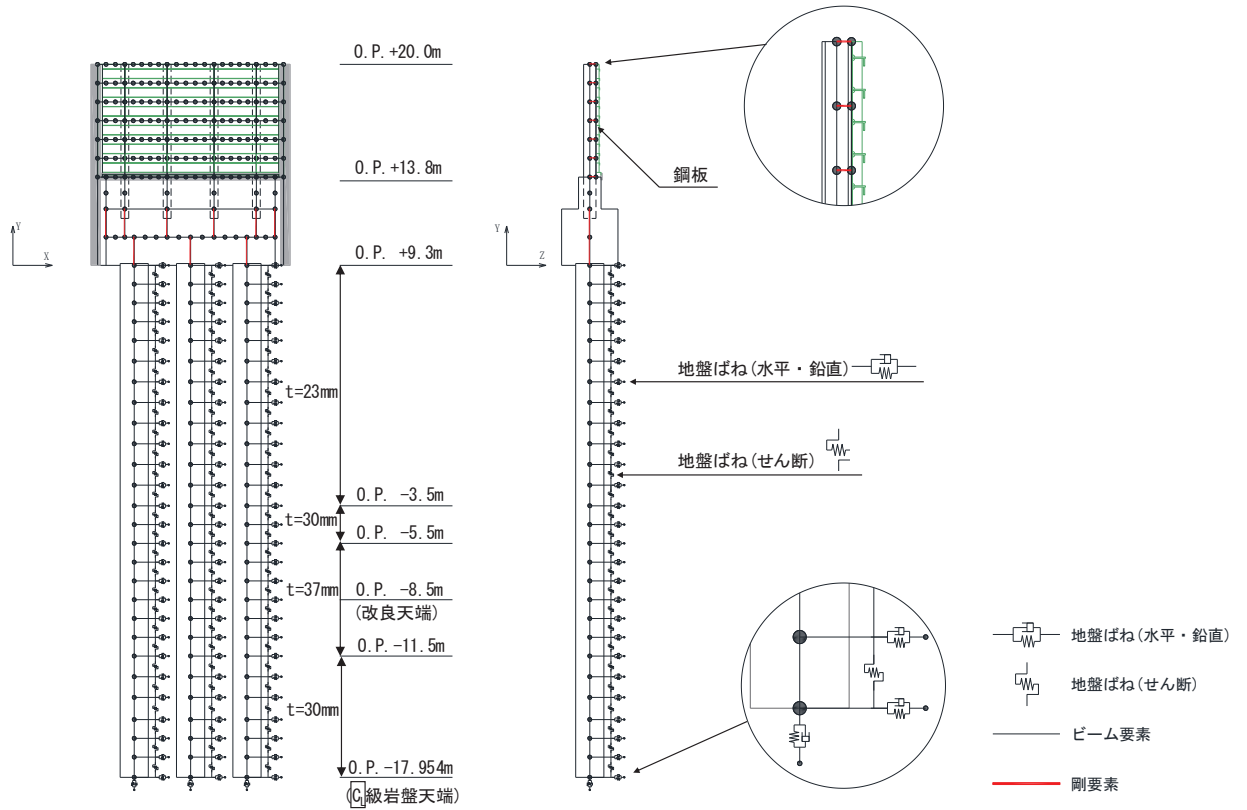
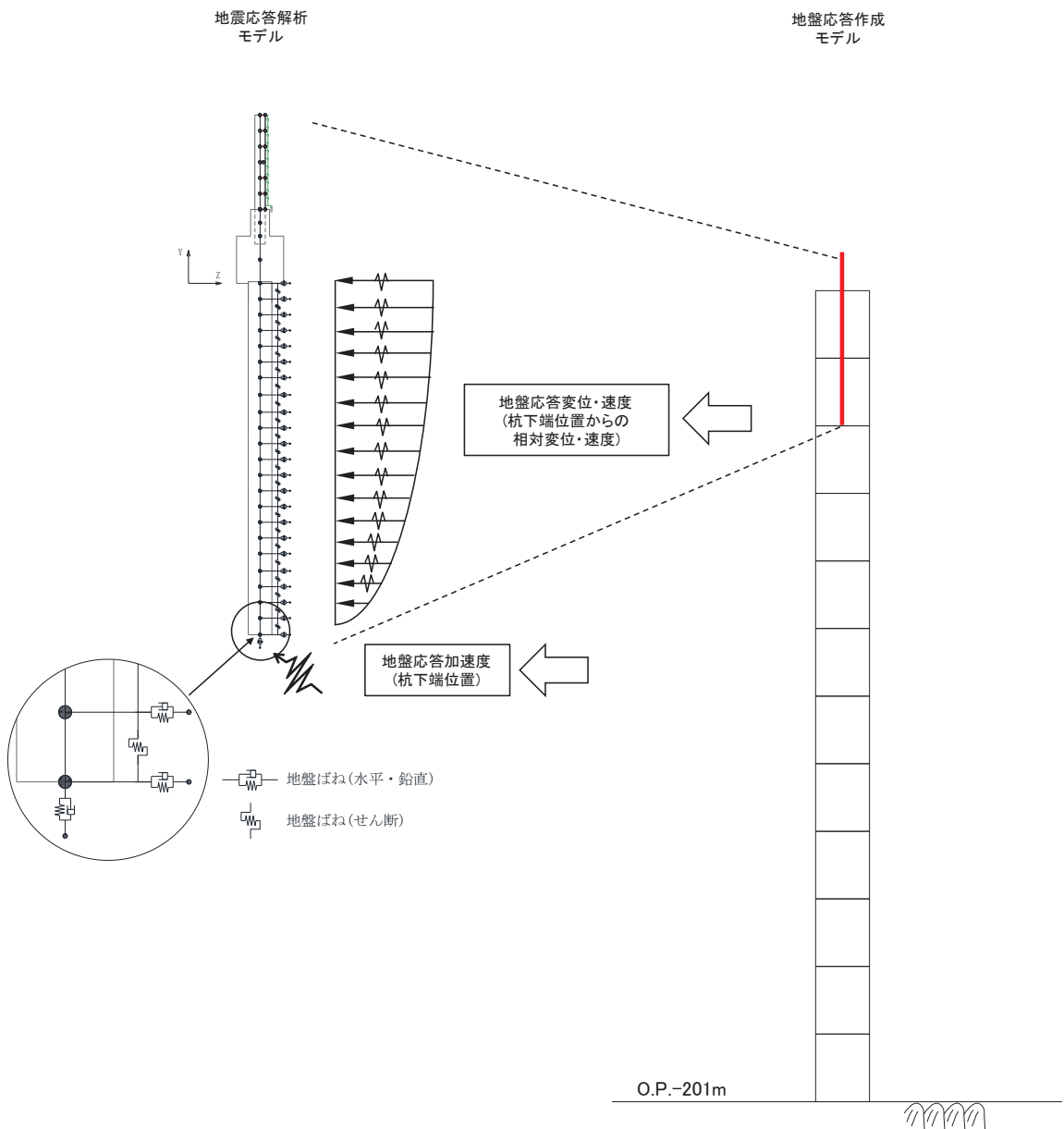

(地盤応答作成モデルの赤線は防潮壁の位置関係の概念を示す。)

図 3-32 地震応答解析モデルへの地盤応答の入力方法の概要

3.5.2 使用材料及び材料の物性値

使用材料を表 3-9 に、材料の物性値を表 3-10 に示す。

表 3-9(1) 使用材料 (断面①・②)

材料		諸元
コンクリート	フーチング	設計基準強度 : 50N/mm ²
	フーチング (ペDESTAL部)	設計基準強度 : 30N/mm ²
	フーチング (接続部)	設計基準強度 : 30N/mm ²
鉄筋	フーチング	SD345, D38@300, 200 (軸方向) SD345, D32@300 (帯方向)
	フーチング (ペDESTAL部)	SD490, D38@150 (2 段) (軸方向) SD345, D19@300 (せん断補強筋) SD490, D22@150 (壁軸方向) *2
	フーチング (接続部)	SD345, D22@150 (軸方向) SD345, D29@150 (帯方向)
鋼材	鋼板	SM570, t = 16mm (プレート) t = 20mm (水平リブ) t = 20mm (鉛直リブ)
	鋼製支柱	SM490, H-458×417×50×30
	固定ボルト	M22 (強度区分 8.8*3)
	鋼管杭*1	φ 1500, SM570, t = 23mm, 30mm, 37mm

注記*1 : 「日本道路協会 平成 14 年 3 月 道路橋示方書・同解説 I 共通編・IV 下部構造編」に基づき腐食代 1mm を考慮する。杭体の断面照査において、腐食代 1mm による断面性能の低減を考慮する。

*2 : 鋼製支柱を補強するように水平方向に配置した鉄筋で、ペDESTAL部の押し抜きせん断照査に使用。

*3 : 前半の「8」は引張強さが 800N/mm², 後半の「8」は引張強さの 80%である 640N/mm²が降伏点であることを示している。

表 3-9(2) 使用材料 (断面③)

材料		諸元
コンクリート	フーチング	設計基準強度 : 50N/mm ²
	フーチング (ペDESTAL部)	設計基準強度 : 30N/mm ²
	フーチング (接続部)	設計基準強度 : 30N/mm ²
鉄筋	フーチング	SD345, D35@300, 200 (軸方向) SD345, D32@300 (帯方向)
	フーチング (ペDESTAL部)	SD490, D38@150 (軸方向) SD345, D19@300 (せん断補強筋) SD490, D22@100 (壁軸方向) *2
	フーチング (接続部)	SD345, D22@150 (軸方向) SD345, D25@150 (帯方向)
鋼材	鋼板	SM570, t = 16mm (プレート) t = 20mm (水平リブ) t = 20mm (鉛直リブ)
	鋼製支柱	SM490, H-458×417×50×30
	固定ボルト	M22 (強度区分 8.8*3)
	鋼管杭*1	φ 1500, SM570, t = 30mm

注記*1: 「日本道路協会 平成 14 年 3 月 道路橋示方書・同解説 I 共通編・IV 下部構造編」に基づき腐食代 1mm を考慮する。杭体の断面照査において、腐食代 1mm による断面性能の低減を考慮する。

*2: 鋼製支柱を補強するように水平方向に配置した鉄筋で、ペDESTAL部の押し抜きせん断照査に使用。

*3: 前半の「8」は引張強さが 800N/mm², 後半の「8」は引張強さの 80%である 640N/mm²が降伏点であることを示している。

表 3-9(3) 使用材料 (断面④・⑥)

材料		諸元
コンクリート	フーチング	設計基準強度 : 50N/mm ²
	フーチング (ペDESTAL部)	設計基準強度 : 30N/mm ²
	フーチング (接続部)	設計基準強度 : 30N/mm ²
鉄筋	フーチング	SD345, D38@300, 200 (軸方向) SD345, D32@300 (帯方向)
	フーチング (ペDESTAL部)	SD490, D38@150 (2段) (軸方向) SD345, D19@300 (せん断補強筋) SD490, D29@100 (壁軸方向) *2
	フーチング (接続部)	SD345, D22@150 (軸方向) SD345, D25@150 (帯方向)
鋼材	鋼板	SM570, t = 20mm (プレート) t = 20mm (水平リブ) t = 20mm (鉛直リブ)
	鋼製支柱	SM570, H-458×417×50×30
	固定ボルト	M22 (強度区分 8.8*3)
	鋼管杭*1	φ 1500, SM570, t = 25mm

注記*1: 「日本道路協会 平成 14 年 3 月 道路橋示方書・同解説 I 共通編・IV 下部構造編」に基づき腐食代 1mm を考慮する。杭体の断面照査において、腐食代 1mm による断面性能の低減を考慮する。

*2: 鋼製支柱を補強するように水平方向に配置した鉄筋で、ペDESTAL部の押し抜きせん断照査に使用。

*3: 前半の「8」は引張強さが 800N/mm², 後半の「8」は引張強さの 80%である 640N/mm²が降伏点であることを示している。

表 3-9(4) 使用材料 (断面⑤)

材料		諸元
コンクリート	フーチング	設計基準強度 : 50N/mm ²
	フーチング (ペDESTAL部)	設計基準強度 : 30N/mm ²
	フーチング (接続部)	設計基準強度 : 30N/mm ²
鉄筋	フーチング	SD345, D38@300, 200 (軸方向) SD345, D32@300 (帯方向)
	フーチング (ペDESTAL部)	SD490, D38@150 (2段) (軸方向) SD345, D19@300 (せん断補強筋) SD490, D29@100 (壁軸方向) *2
	フーチング (接続部)	SD345, D25@150 (軸方向) SD345, D29@150 (帯方向)
鋼材	鋼板	SM570, t = 20mm (プレート) t = 20mm (水平リブ) t = 20mm (鉛直リブ)
	鋼板水平部材	SM490, H-340×250×9×14 SM570, H-250×250×9×14
	鋼製支柱	SM570, H-458×417×50×30
	固定ボルト	M22 (強度区分 8.8*3)
	鋼管杭*1	φ 1500, SM570, t = 25mm

注記*1: 「日本道路協会 平成 14 年 3 月 道路橋示方書・同解説 I 共通編・IV 下部構造編」に基づき腐食代 1mm を考慮する。杭体の断面照査において、腐食代 1mm による断面性能の低減を考慮する。

*2: 鋼製支柱を補強するように水平方向に配置した鉄筋で、ペDESTAL部の押し抜きせん断照査に使用。

*3: 前半の「8」は引張強さが 800N/mm², 後半の「8」は引張強さの 80%である 640N/mm²が降伏点であることを示している。

表 3-9(5) 使用材料 (断面⑦)

材料		諸元
コンクリート	フーチング	設計基準強度 : 50N/mm ²
	フーチング (ペDESTAL部)	設計基準強度 : 30N/mm ²
	フーチング (接続部)	設計基準強度 : 30N/mm ²
鉄筋	フーチング	SD345, D38@300, 200 (軸方向) SD345, D32@300 (帯方向)
	フーチング (ペDESTAL部)	SD490, D38@150 (2段) (軸方向) SD345, D19@300 (せん断補強筋) SD490, D29@100 (壁軸方向) * ²
	フーチング (接続部)	SD345, D25@150 (軸方向) SD345, D29@150 (帯方向)
鋼材	鋼板	SM570, t = 16mm (プレート) t = 20mm (水平リブ) t = 20mm (鉛直リブ)
	鋼板水平部材	SM490, H-340×250×9×14 SM570, H-250×250×9×14
	鋼製支柱	SM570, H-458×417×50×30
	固定ボルト	M22 (強度区分 8.8 ^{*3})
	鋼管杭 ^{*1}	φ 1200, SM570, t = 20mm

注記*1: 「日本道路協会 平成 14 年 3 月 道路橋示方書・同解説 I 共通編・IV 下部構造編」に基づき腐食代 1mm を考慮する。杭体の断面照査において、腐食代 1mm による断面性能の低減を考慮する。

*2: 鋼製支柱を補強するように水平方向に配置した鉄筋で、ペDESTAL部の押し抜きせん断照査に使用。

*3: 前半の「8」は引張強さが 800N/mm², 後半の「8」は引張強さの 80%である 640N/mm²が降伏点であることを示している。

表 3-9(6) 使用材料 (断面⑧)

材料		諸元
コンクリート	フーチング	設計基準強度 : 50N/mm ²
	フーチング (ペDESTAL部)	設計基準強度 : 30N/mm ²
	フーチング (接続部)	設計基準強度 : 30N/mm ²
鉄筋	フーチング	SD345, D38@300, 200 (軸方向) SD345, D32@300 (帯方向)
	フーチング (ペDESTAL部)	SD490, D38@150 (2段) (軸方向) SD345, D19@300 (せん断補強筋) SD490, D29@100 (壁軸方向) *2
	フーチング (接続部)	SD345, D22@150 (軸方向) SD345, D25@150 (帯方向)
鋼材	鋼板	SM570, t = 20mm (プレート) t = 20mm (水平リブ) t = 20mm (鉛直リブ)
	鋼製支柱	SM570, H-458×417×50×30
	固定ボルト	M22 (強度区分 8.8*3)
	鋼管杭*1	φ 1500, SM570, t = 30mm

注記*1: 「日本道路協会 平成 14 年 3 月 道路橋示方書・同解説 I 共通編・IV 下部構造編」に基づき腐食代 1mm を考慮する。杭体の断面照査において、腐食代 1mm による断面性能の低減を考慮する。

*2: 鋼製支柱を補強するように水平方向に配置した鉄筋で、ペDESTAL部の押し抜きせん断照査に使用。

*3: 前半の「8」は引張強さが 800N/mm², 後半の「8」は引張強さの 80%である 640N/mm²が降伏点であることを示している。

表 3-10 材料の物性値

材料	単位体積重量 (kN/m ³)	ヤング係数 (N/mm ²)	ポアソン比	
コンクリート	$f'_{ck} = 30\text{N/mm}^2$	24.0	2.8×10^4	0.2
	$f'_{ck} = 50\text{N/mm}^2$	24.0	3.3×10^4	0.2
鋼材	SM570, SM490	77.0	2.00×10^5	0.3

3.5.3 地盤の物性値

地盤の物性値は、添付書類「VI-2-1-3 地盤の支持性能に係る基本方針」にて設定している物性値を用いる。

3.5.4 地下水位

地下水位については、添付書類「VI-2-1-3 地盤の支持性能に係る基本方針」にて設定した設計用地下水位に基づき、地盤応答作成モデル（一次元全応力非線形解析）において単位体積重量に考慮する。

設計用地下水位の一覧を表 3-11 に示す。

表 3-11 設計用地下水位の一覧

施設名称	評価対象断面	設計用地下水位
鋼製遮水壁（鋼板）	断面①	O. P. -9. 00m
	断面②	O. P. -9. 50m
	断面③	O. P. -9. 00m
	断面④	O. P. -11. 00m
	断面⑤	O. P. +4. 00m
	断面⑥	O. P. +9. 50m
	断面⑦	O. P. +7. 00m
	断面⑧	O. P. -6. 00m

3.6 評価対象部位

評価対象部位は、鋼製遮水壁（鋼板）の構造的特徴や周辺状況の特徴を踏まえて設定する。

3.6.1 施設の健全性評価

施設の健全性に係る評価対象部位は、鋼板、鋼製支柱、固定ボルト、フーチング、鋼管杭とする。

3.6.2 施設の変形性評価

施設の変形性評価に係る評価対象部位は、構造物間に設置する止水ジョイント部材のゴムジョイントとする。

3.6.3 基礎地盤の支持性能評価

基礎地盤の支持性能に係る評価対象部位は、鋼管杭を支持する基礎地盤とする。

3.7 許容限界

許容限界は、添付書類「VI-2-1-9 機能維持の基本方針」に基づき設定する。

3.7.1 鋼板

(1) 鋼板

鋼板の許容限界は、「日本道路協会 平成 14 年 3 月 道路橋示方書・同解説 I 共通編・II 鋼橋編」に基づき、表 3-12 に示す短期許容応力度とする。

表 3-12 鋼板の許容限界

鋼材	許容応力度 (N/mm ²)		短期許容応力度* ² (N/mm ²)
	SM570	許容曲げ圧縮応力度 σ_{sa} * ¹	230
許容せん断応力度 τ_{sa}		145	217

注記*1：局部座屈に対する許容応力度の低減を考慮する。

*2：短期許容応力度は、鋼材の許容応力度に対して 1.5 倍の割増を考慮する。

(2) 水平部材

断面⑤及び断面⑦の鋼板張出部に設置する水平部材及び間詰鋼材の許容限界は、「日本道路協会 平成 14 年 3 月 道路橋示方書・同解説 I 共通編・II 鋼橋編」に基づき、表 3-13 に示す短期許容応力度とする。

表 3-13 水平部材及び間詰鋼材の許容限界

名称	鋼材	許容応力度 (N/mm ²)		短期許容応力度* (N/mm ²)
		水平部材	SM490	許容曲げ圧縮応力度 σ_{sa}
許容せん断応力度 τ_{sa}	105			157
間詰鋼材	SM570	許容曲げ圧縮応力度 σ_{sa}	255	382
		許容せん断応力度 τ_{sa}	145	217

注記*：短期許容応力度は、鋼材の許容応力度に対して 1.5 倍の割増を考慮する。

3.7.2 鋼製支柱

鋼板の許容限界は、「日本道路協会 平成14年3月 道路橋示方書・同解説 I 共通編・II 鋼橋編」に基づき、表3-14に示す短期許容応力度とする。

表3-14 鋼製支柱の許容限界

鋼材	許容応力度 (N/mm ²)		短期許容応力度* (N/mm ²)
	SM490	許容曲げ圧縮応力度 σ_{sa}	185
許容せん断応力度 τ_{sa}		105	157
SM570	許容曲げ圧縮応力度 σ_{sa}	255	382
	許容せん断応力度 τ_{sa}	145	217

注記*：短期許容応力度は、鋼材の許容応力度に対して1.5倍の割増を考慮する。

3.7.3 固定ボルト

固定ボルトの許容限界は、「日本道路協会 平成14年3月 道路橋示方書・同解説 I 共通編・II 鋼橋編」に基づき、表3-15に示す短期許容応力度とする。

表3-15 固定ボルトの許容限界

強度区分	許容応力度 (N/mm ²)		短期許容応力度* (N/mm ²)
	8.8	許容引張応力度 σ_{sa}	360

注記*：短期許容応力度は、鋼材の許容応力度に対して1.5倍の割増を考慮する。

3.7.4 フーチング

フーチングの許容限界は、フーチングの照査範囲毎に設定する。照査範囲を図 3-33 に示す。

フーチング（本体）の曲げ・軸力については、「日本道路協会 平成 22 年 3 月 道路土工—カルバート工指針（平成 21 年度版）」及び「土木学会 2002 年 コンクリート標準示方書[構造性能照査編]」に基づき、表 3-16(1)に示す短期許容応力度とする。せん断については、「土木学会 2005 年 原子力発電所屋外重要土木構造物の耐震性能照査指針・マニュアル」に基づき、「(1)棒部材式」，「(2)ディープビーム式」のせん断耐力式で求まるせん断耐力のうち、いずれか大きい方とし、表 3-16(2)に示すせん断耐力とする。また、ねじりについては、「日本道路協会 平成 24 年 3 月 道路橋示方書・同解説 I 共通編・III コンクリート橋編」に基づき、表 3-16(3)に示す短期許容応力度とする。

フーチング（ペDESTAL部）の許容限界は、「土木学会 2002 年 コンクリート標準示方書[構造性能照査編]」及び「鉄道総合技術研究所，平成 16 年 鉄道構造物等設計基準・同解説 コンクリート構造物」に基づき、表 3-16(4)に示す支圧強度及び押し抜きせん断耐力とする。また、曲げ及びせん断に対しては、「日本建築学会 2012 年 鋼構造接合部設計指針」における根巻き柱脚の設計方法を参照し、表 3-16(5)，表 3-16(6)に示す降伏曲げ耐力及び降伏せん断耐力を許容限界とする。

フーチング（接続部）は、曲げ・軸力については「土木学会 2002 年 コンクリート標準示方書[構造性能照査編]」に基づく、表 3-16(7)に示す短期許容応力度とする。せん断については、「土木学会 2005 年 原子力発電所屋外重要土木構造物の耐震性能照査指針・マニュアル」に基づき、「(1)棒部材式」，「(2)ディープビーム式」のせん断耐力式で求まる、表 3-16(8)に示すせん断耐力とする。



図 3-33 フーチングの照査範囲の概念図

表 3-16(1) フーチング（本体）の許容限界

種別	許容応力度 (N/mm ²)		短期許容応力度* (N/mm ²)
	コンクリート ($f'_{ck}=50\text{N/mm}^2$)	許容曲げ圧縮応力度 σ_{ca}	16
鉄筋(SD345)	許容曲げ引張応力度 σ_{sa}	196	294

注記*：短期許容応力度は、許容応力度に対して 1.5 倍の割増を考慮する。

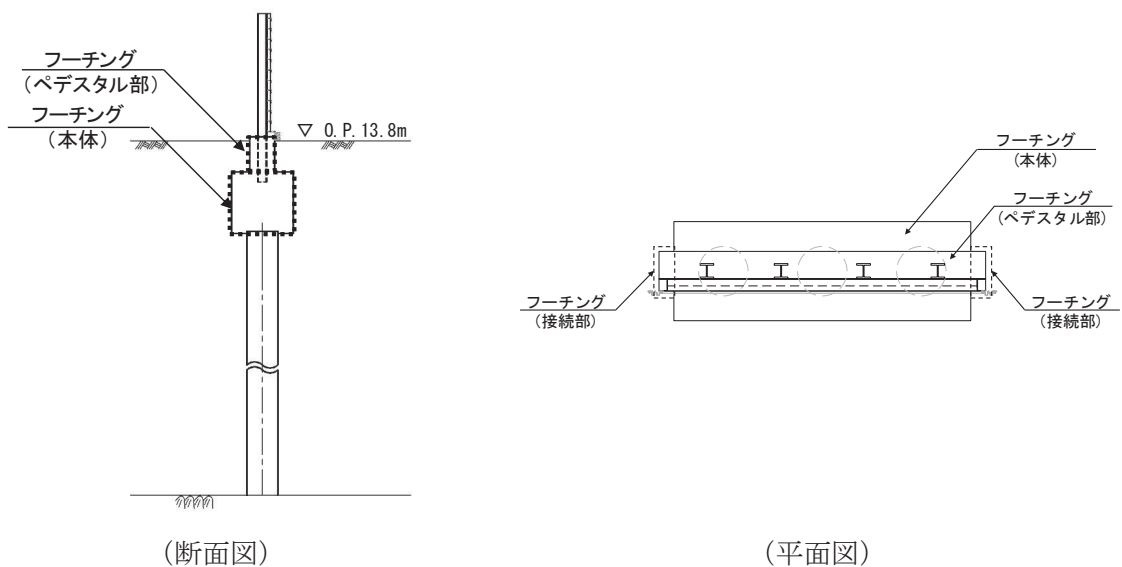
表 3-16(2) フーチング（本体）の許容限界（せん断）

種別			せん断耐力 (kN)
コンクリート ($f'_{ck}=50\text{N/mm}^2$)	せん断補強筋 (D32@300)	断面①	Sy : 20754 Sz : 19933
	せん断補強筋 (D32@300)	断面②	Sy : 18298 Sz : 17454
	せん断補強筋 (D32@300)	断面③	Sy : 16884 Sz : 17294
	せん断補強筋 (D32@300)	断面④	Sy : 17658 Sz : 18084
	せん断補強筋 (D32@300)	断面⑤	Sy : 24540 Sz : 25093
	せん断補強筋 (D32@300)	断面⑥	Sy : 17658 Sz : 18084
	せん断補強筋 (D32@300)	断面⑦ 一般部	Sy : 22783 Sz : 17708
	せん断補強筋 (D32@300)	断面⑦ 開口部	開口上部 Sy : 1657 開口上部 Sz : 5144 開口下部 Sy : 4312 開口下部 Sz : 7983
	せん断補強筋 (D32@300)	断面⑧	Sy : 17658 Sz : 18084

表 3-16(3) フーチング（本体）の許容限界（ねじり）

種別	許容応力度 (N/mm ²)		短期許容応力度* (N/mm ²)
	鉄筋(SD345)	許容曲げ引張応力度 σ_{sa}	196

注記*：短期許容応力度は、許容応力度に対して 1.5 倍の割増を考慮する。

表 3-16(4) フーチング（ペデスタル部）の許容限界（支圧・押し抜きせん断）

種別		支圧強度 (N/mm ²)	押し抜きせん断耐力 (kN)
コンクリート ($f'_{ck}=30\text{N/mm}^2$)	断面①	38.4	2357
	断面②	38.4	2357
	断面③	38.4	2357
	断面④	38.4	3912
	断面⑤ 一般部	38.4	3912
	断面⑤ 張出部	38.4	3782
	断面⑥	38.4	3912
	断面⑦ 一般部	38.4	3912
	断面⑦ 張出部	38.4	2927
	断面⑧	38.4	3912

表 3-16(5) フーチング (ペデスタル部) の許容限界 (曲げ)

種別			降伏曲げ耐力 (kN)
コンクリート ($f'_{ck}=30\text{N/mm}^2$)	軸方向鉄筋 (D38@150 (2 段))	断面①	6317
	軸方向鉄筋 (D38@150 (2 段))	断面②	8122
	軸方向鉄筋 (D38@150)	断面③	4061
	軸方向鉄筋 (D38@150 (2 段))	断面④	8122
	軸方向鉄筋 (D38@150 (2 段))	断面⑤ 一般部	4512
	軸方向鉄筋 (D38@150 (2 段))	断面⑤ 張出部	5415
	軸方向鉄筋 (D38@150 (2 段))	断面⑥	8122
	軸方向鉄筋 (D38@150 (2 段))	断面⑦ 一般部	8122
	軸方向鉄筋 (D38@150 (2 段))	断面⑦ 開口部	4512
	軸方向鉄筋 (D38@150 (2 段))	断面⑧	8122

表 3-16(6) フーチング（ペデスタル部）の許容限界（せん断）

種別			降伏せん断耐力 (kN)
コンクリート ($f'_{ck}=30\text{N/mm}^2$)	せん断補強筋 (D19@300)	断面①	4567
	せん断補強筋 (D19@300)	断面②	5397
	せん断補強筋 (D19@300)	断面③	5397
	せん断補強筋 (D19@300)	断面④	5397
	せん断補強筋 (D19@300)	断面⑤ 一般部	4528
	せん断補強筋 (D19@300)	断面⑤ 張出部	2402
	せん断補強筋 (D19@300)	断面⑥	5397
	せん断補強筋 (D19@300)	断面⑦ 一般部	5476
	せん断補強筋 (D19@300)	断面⑦ 開口部	2625
	せん断補強筋 (D19@300)	断面⑧	5397

表 3-16(7) フーチング（接続部）の許容限界（曲げ）

種別	許容応力度 (N/mm^2)		短期許容応力度* (N/mm^2)
	コンクリート ($f'_{ck}=30\text{N/mm}^2$)	許容曲げ圧縮応力度 σ_{ca}	11
鉄筋(SD345)	許容曲げ引張応力度 σ_{sa}	196	294

注記*：短期許容応力度は、許容応力度に対して 1.5 倍の割増を考慮する。

表 3-16(8) フーチング（接続部）の許容限界（せん断）

種別			せん断耐力 (kN)
コンクリート ($f'_{ck}=30\text{N/mm}^2$)	せん断補強筋 (D29@150)	断面①	10902
	せん断補強筋 (D29@150)	断面②	11526
	せん断補強筋 (D25@150)	断面③	9064
	せん断補強筋 (D25@150)	断面④	9064
	せん断補強筋 (D29@150)	断面⑤	4907
	せん断補強筋 (D25@150)	断面⑥	9064
	せん断補強筋 (D29@150)	断面⑦	5052
	せん断補強筋 (D25@150)	断面⑧	9064

3.7.5 鋼管杭

鋼管杭の許容限界は、「日本道路協会 平成 14 年 3 月 道路橋示方書・同解説 I 共通編・IV 下部構造編」に基づき、杭体部については、表 3-17(1)に示す降伏強度を用いた降伏モーメント及びせん断強度とする。杭頭部については、表 3-17(2)に示す杭頭補強筋の降伏応力度を用い、本数・配置を考慮したフーチング内部での仮想鉄筋コンクリート断面における降伏モーメントとする。

表 3-17(1) 鋼管杭（杭体）の許容限界

杭種		降伏強度（曲げ） (N/mm ²)	せん断強度 (N/mm ²)
鋼管杭 (杭体)	SM570 (t < 40mm)	450	260

表 3-17(2) 鋼管杭（杭頭）の許容限界

項目	種別	降伏応力度 (N/mm ²)
鋼管杭 (杭頭)	杭頭補強筋(SD490)	490

3.7.6 止水ジョイント部材

止水ジョイント部材の変形量の許容限界は、漏水試験及び変形試験により、有意な漏えいが生じないことを確認した変形量とする。表 3-18 に止水ジョイント部材の変形量の許容限界を示す。

表 3-18 止水ジョイント部材の変形量の許容限界

種別	許容限界 (mm)	
ゴムジョイント	変形量	開き方向 550 (445*) せん断方向 550 (445*)

注記*：異種構造物間（鋼桁－海水ポンプ室間）においては、設置時に初期遊間として試験時のボルト間隔より 105mm で設置しているため、許容限界は試験確認値（550 mm）から 105mm を引いた値 とする。

3.7.7 基礎地盤

基礎地盤の許容限界は、添付書類「VI-2-1-3 地盤の支持性能に係る基本方針」に基づき、杭先端の基礎地盤の極限支持力のみ考慮する。

表 3-19 に基礎地盤の許容限界を示す。

表 3-19 基礎地盤の支持力に対する許容限界

杭種		極限支持力 (N/mm ²)
極限支持力	断面① (牧の浜部層)	11.4
	断面② (牧の浜部層)	11.4
	断面③ (狐崎部層)	13.7
	断面④ (狐崎部層)	13.7
	断面⑤ (狐崎部層)	13.7
	断面⑥ (狐崎部層)	13.7
	断面⑦ (狐崎部層)	13.7
	断面⑧ (牧の浜部層)	11.4

3.8 評価方法

防潮壁（鋼製遮水壁（鋼板））の耐震評価は，地震応答解析に基づき算定した発生応力が「3.7 許容限界」で設定した許容限界以下であることを確認する。

3.8.1 鋼板

(1) 鋼板

鋼板は，スキンプレートと横リブで構成されている。鋼板の構造図を図3-34に示す。

鋼板の評価は，これらの各部材について，地震応答解析モデルに格子状にはり要素でモデル化し，各要素に生じる曲げモーメント及び軸力より算定される応力及びせん断力より算定されるせん断応力が許容限界以下であることを確認する。



図3-34 鋼板の構造図（正面図，断面図）

a. 曲げ軸力照査

曲げモーメント及び軸力を用いて，図 3-35 に示す断面形状にて，次式により算定される応力が許容限界以下であることを確認する。応力度は二軸合成応力度として算出する。

$$\sigma_1 = \frac{N_1}{A_1} \pm \frac{M_{Y1}}{Z_{Y1}} \pm \frac{M_{Z1}}{Z_{Z1}}$$

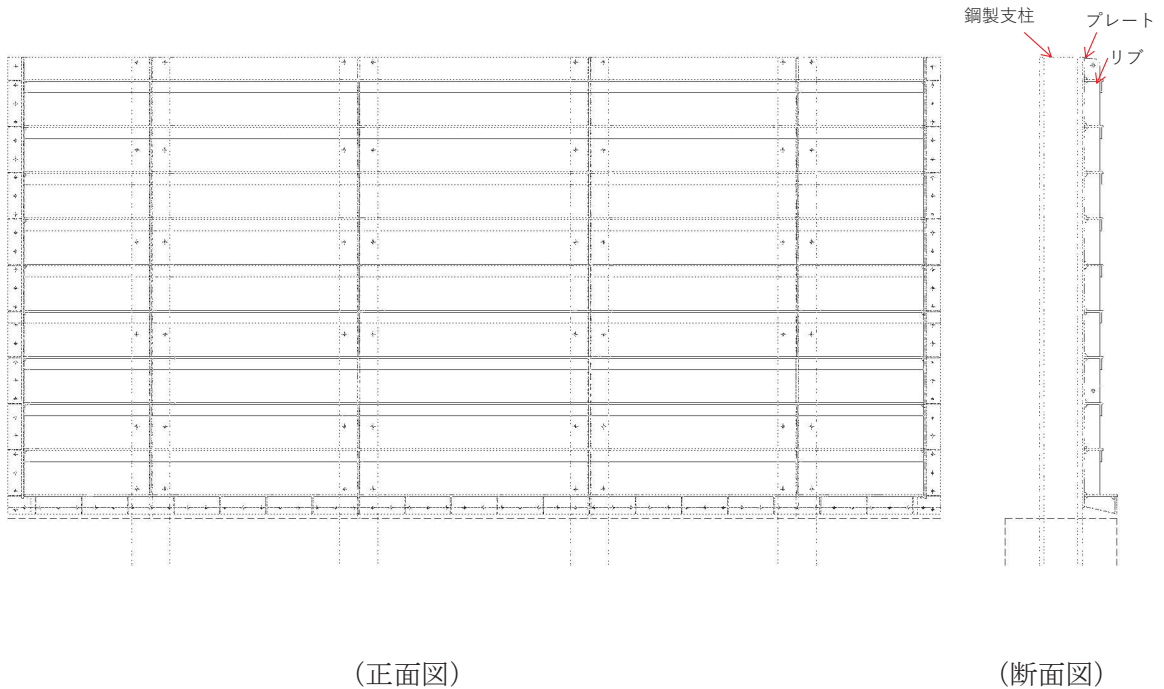
ここで，

σ_1 : 鋼製パネルの曲げモーメント及び軸力より算定される応力 (kN/m²)

N_1 : 鋼製パネルの軸力 (kN)

A_1 : 鋼製パネルの有効断面積 (m²)

M_{Y1} : 鋼製パネルに発生する Y 軸周りの曲げモーメント (kN・m)

Z_{Y1} : 鋼製パネルの Y 軸周りの有効断面係数 (m³)

M_{Z1} : 鋼製パネルに発生する Z 軸周りの曲げモーメント (kN・m)

Z_{Z1} : 鋼製パネルの Z 軸周りの有効断面係数 (m³)



図 3-35 鋼製パネル断面形状

b. せん断力照査

せん断力を用いて次式により算定されるせん断応力が許容限界以下であることを確認する。

$$\tau_1 = \frac{S_{Z1}}{A_1}$$

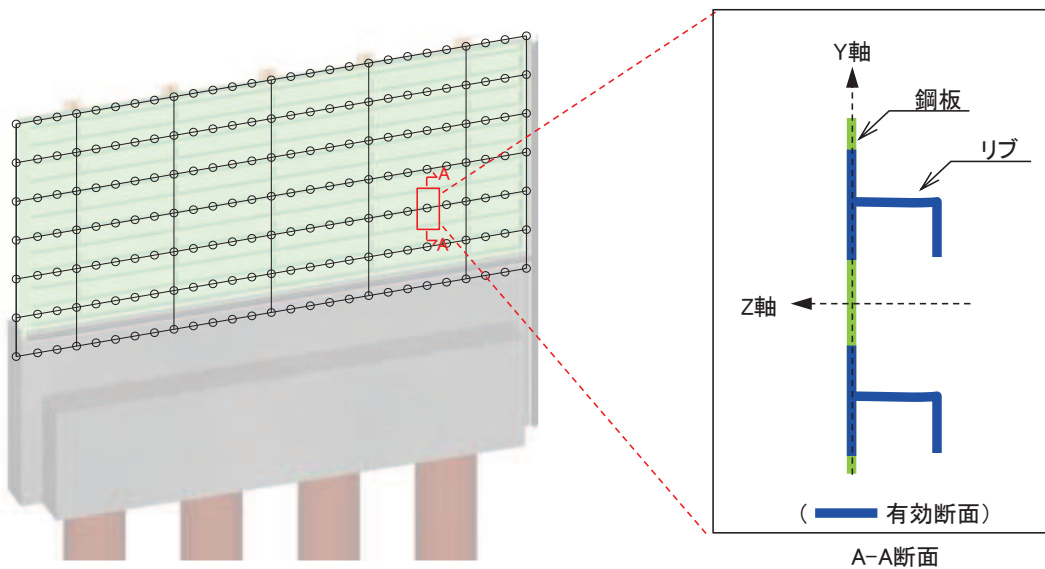
ここで、

τ_1 : 鋼製パネルのせん断力より算定されるせん断応力 (N/mm²)

S_{Z1} : 鋼製パネルに発生するせん断力 (N)

A_1 : 鋼製パネル (図 3-16 に示すリブ腹板) の断面積 (mm²)

c. 合成応力度

合成応力に対しても許容限界以下であることを確認する。

$$\left(\frac{\sigma_1}{\sigma_{sa}} \right)^2 + \left(\frac{\tau_1}{\tau_{sa}} \right)^2 \leq k$$

ここで、

σ_1 : 鋼製パネルの曲げモーメント及び軸力より算定される応力 (N/mm²)

τ_1 : 鋼製パネルのせん断力より算定されるせん断応力 (N/mm²)

σ_{sa} : 短期許容曲げ圧縮応力度 (N/mm²)

τ_{sa} : 短期許容せん断応力度 (N/mm²)

k : 「日本道路協会 平成 14 年 3 月 道路橋示方書・同解説 I 共通編・II 鋼橋編」に基づく合成応力の許容値 (1.2)

(2) 水平部材

水平部材の評価は、水平部材及び間詰鋼材に発生する曲げモーメント及び軸力より算定される応力及びせん断力より算定される応力が許容限界以下であることを確認する。

a. 曲げ軸力照査

曲げモーメント及び軸力を用いて次式により算定される応力が許容限界以下であることを確認する。

$$\sigma_2 = \frac{N_2}{A_2} \pm \frac{M_2}{Z_2}$$

ここで、

σ_2 : 水平部材の曲げモーメント及び軸力より算定される応力 (kN/m²)

M_2 : 水平部材に発生する曲げモーメント (kN・m)

Z_2 : 水平部材の断面係数 (m³)

N_2 : 水平部材の軸力 (kN)

A_2 : 水平部材の断面積 (m²)

b. せん断力照査

せん断力を用いて次式により算定されるせん断応力が許容限界以下であることを確認する。

$$\tau_2 = \frac{S_2}{A_2}$$

ここで、

τ_2 : 水平部材のせん断力より算定されるせん断応力 (N/mm²)

S_2 : 水平部材に発生するせん断力 (N)

A_2 : 水平部材 (ウェブ) の断面積 (mm²)

c. 合成応力度

合成応力に対して許容限界以下であることを確認する。

$$\left(\frac{\sigma_2}{\sigma_{sa}}\right)^2 + \left(\frac{\tau_2}{\tau_{sa}}\right)^2 \leq k$$

ここで、

σ_2 : 水平部材の曲げモーメント及び軸力より算定される応力 (N/mm²)

τ_2 : 水平部材のせん断力より算定されるせん断応力 (N/mm²)

σ_{sa} : 短期許容曲げ圧縮応力度 (N/mm²)

τ_{sa} : 短期許容せん断応力度 (N/mm²)

k : 「日本道路協会 平成14年3月 道路橋示方書・同解説 I 共通編・II 鋼橋編」に基づく合成応力の許容値 (1.2)

3.8.2 鋼製支柱

鋼製支柱の評価は、断面力が最大となる鋼製支柱基部の曲げモーメント及び軸力より算定される応力及びせん断力より算定される応力が許容限界以下であることを確認する。

(1) 曲げ軸力照査

曲げモーメント及び軸力を用いて次式により算定される応力が許容限界以下であることを確認する。

$$\sigma_3 = \frac{N_3}{A_3} \pm \frac{M_3}{Z_3}$$

ここで、

σ_3 : 鋼製支柱の曲げモーメント及び軸力より算定される応力 (kN/m²)

M_3 : 鋼製支柱に発生する曲げモーメント (kN・m)

Z_3 : 鋼製支柱の断面係数 (m³)

N_3 : 鋼製支柱の軸力 (kN)

A_3 : 鋼製支柱の断面積 (m²)

(2) せん断力照査

せん断力を用いて次式により算定されるせん断応力が許容限界以下であることを確認する。

$$\tau_3 = \frac{S_3}{A_3}$$

ここで、

τ_3 : 鋼製支柱のせん断力より算定されるせん断応力 (N/mm²)

S_3 : 鋼製支柱に発生するせん断力 (N)

A_3 : 鋼製支柱 (ウェブ) の断面積 (mm²)

(3) 合成応力度

合成応力に対しても許容限界以下であることを確認する。

$$\left(\frac{\sigma_3}{\sigma_{sa}} \right)^2 + \left(\frac{\tau_3}{\tau_{sa}} \right)^2 \leq k$$

ここで、

σ_3 : 鋼製支柱の曲げモーメント及び軸力より算定される応力 (N/mm²)

τ_3 : 鋼製支柱のせん断力より算定されるせん断応力 (N/mm²)

σ_{sa} : 短期許容曲げ圧縮応力度 (N/mm²)

τ_{sa} : 短期許容せん断応力度 (N/mm²)

k : 「日本道路協会 平成14年3月 道路橋示方書・同解説 I 共通編・II 鋼橋編」に基づく合成応力の許容値 (1.2)

3.8.3 固定ボルト

固定ボルトの評価は、固定ボルトに作用する引張応力が許容限界以下であることを確認する。

$$\sigma_4 = \frac{N_4}{A_4}$$

ここで、

σ_4 : 固定ボルトに生じる応答加速度より算定される応力 (kN/m²)

N_4 : 固定ボルトに生じる応答加速度より算定される引張力 (kN)

A_4 : 固定ボルトの断面積 (m²)

3.8.4 フーチング

(1) フーチング（本体）

フーチング（本体）は、コンクリートの曲げ圧縮応力及び鉄筋の引張応力並びに部材に作用するせん断力及びねじりモーメントによる応力が許容限界以下であることを確認する。

フーチングの応力度算定は、解析コード「RC 断面計算 Ver. 8.0.6」を使用する。

解析コードの検証及び妥当性確認の概要については、添付書類「VI-5 計算機プログラム(解析コード)の概要」に示す。

ねじりモーメントによる応力度算定は、「日本道路協会 平成 24 年 3 月 道路橋示方書・同解説 I 共通編・III コンクリート橋編」に基づき算定する。算定したねじり応力に対して、曲げとねじり、せん断とねじりが同時に作用すると考え、それぞれの応力を組合せて、許容限界以下となることを確認する。

(2) フーチング（ペDESTAL部）

フーチング（ペDESTAL部）は、「土木学会 2014 年 複合構造標準示方書[設計編]」における異種部材接合部の設計方法を参考に、鋼板及び鋼製支柱の反力が作用した際に発生する支圧応力及び押し抜きせん断力が許容限界以下であることを確認する。また、「日本建築学会 2012 年 鋼構造接合部設計指針」における根巻き柱脚の設計方法を参考に、ペDESTAL部に作用する曲げモーメント及びせん断力が許容限界以下であることを確認する。

フーチング（ペDESTAL部）に作用する荷重概念図を図 3-36 に示す。



図 3-36 ペDESTAL部に作用する荷重概念図

(3) フーチング (接続部)

フーチング (接続部) は、フーチング (本体) を固定端とした片持ち梁に作用する荷重による断面力を算定する。算定した断面力よりコンクリートの曲げ圧縮応力、鉄筋の引張応力、部材に作用するせん断力を算定し、それぞれ許容限界以下であることを確認する。フーチング (接続部) の評価用モデル概念を図 3-37 に示す。

コンクリートの曲げ圧縮応力、鉄筋の引張応力の算定は、解析コード「RC 断面計算 Ver. 8.0.6」を使用する。解析コードの検証及び妥当性確認の概要については、添付書類「VI-5 計算機プログラム(解析コード) の概要」に示す。

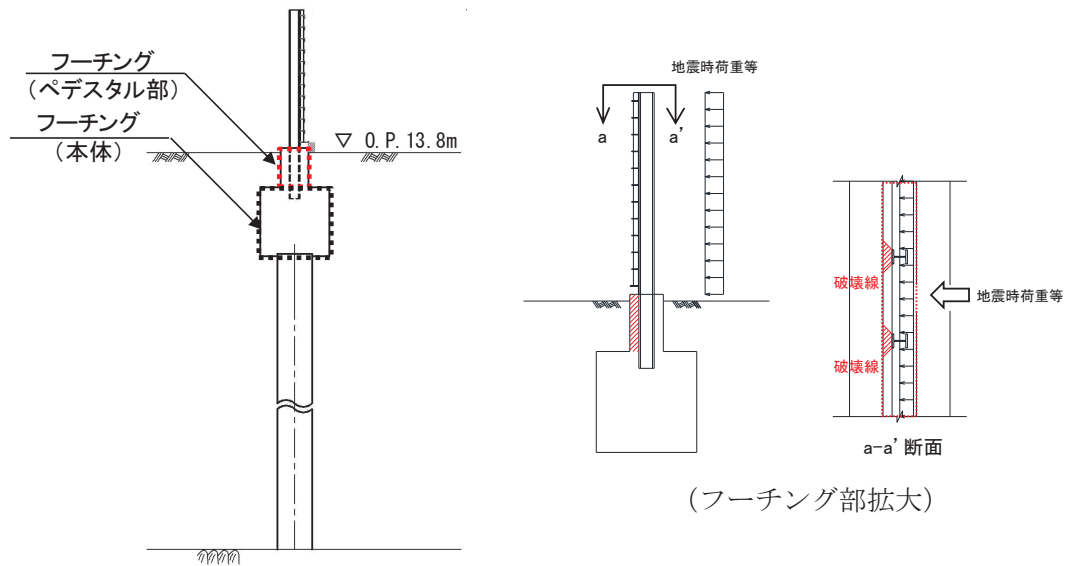

図 3-37 フーチング (接続部) 評価用モデル概念図

3.8.5 鋼管杭

鋼管杭の評価は、杭体と杭頭について行う。杭体については、曲げモーメント及びせん断力より算定されるせん断応力が許容限界以下であることを確認する。杭頭については、鋼管杭（杭頭）の曲げモーメントが許容限界以下であることを確認する。

(1) 曲げ軸力照査（杭体）

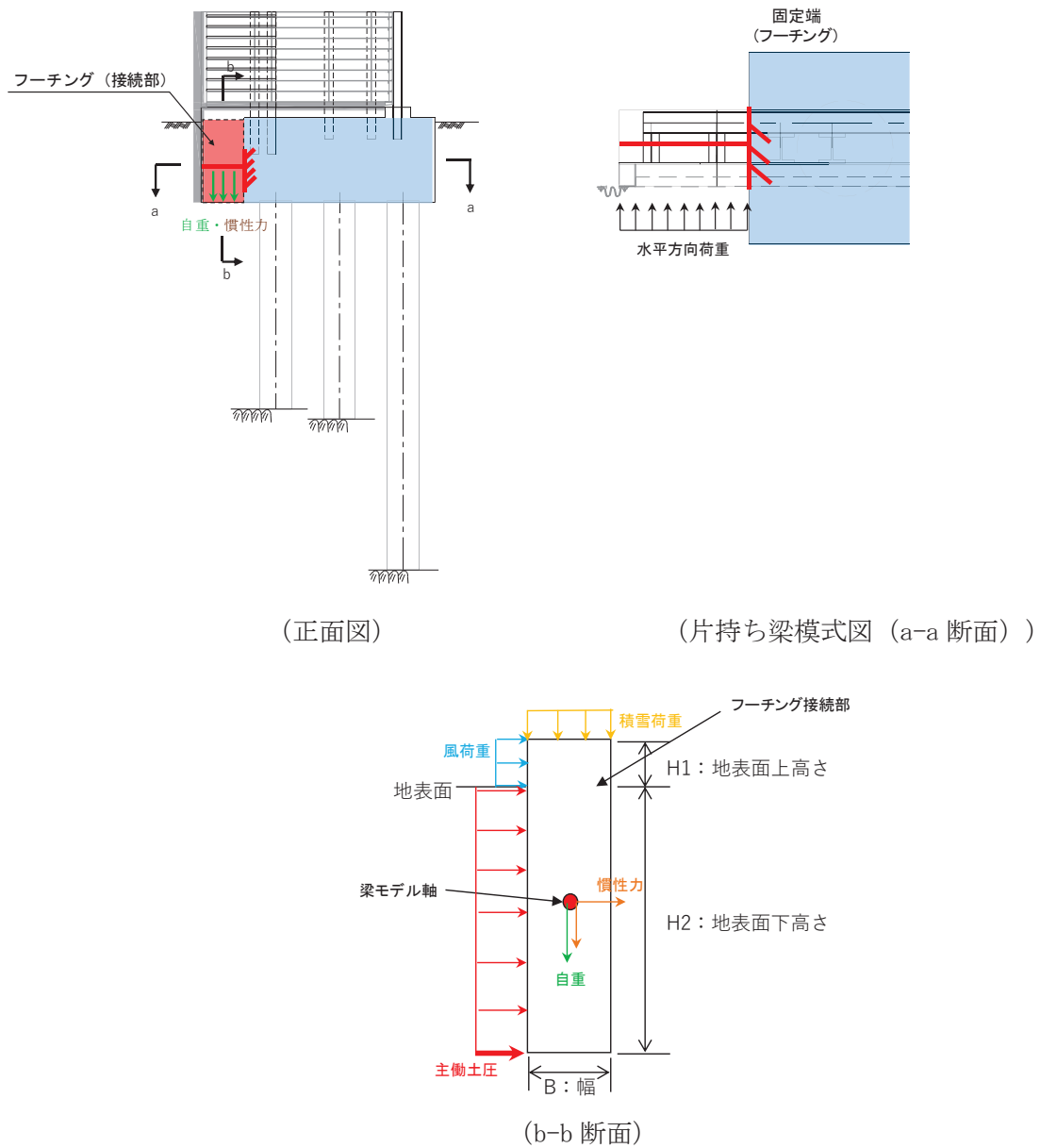
曲げモーメントが許容限界以下であることを確認する。

許容限界である降伏モーメントの算定は、「日本道路協会 平成 14 年 3 月 道路橋示方書・同解説 I 共通編・IV 下部構造編」に基づき次式により算定する。

$$M_y = \left(\sigma_y - \frac{|N_5|}{A_5} \right) \cdot Z_5$$

ここで、

M_y : 鋼管杭の降伏モーメント (kN・m)

σ_y : 鋼管杭の降伏強度 (N/mm²)

N_5 : 鋼管杭に発生する軸力 (kN)

A_5 : 鋼管杭の断面積 (m²)

Z_5 : 鋼管杭の断面係数 (m³)

(2) せん断力照査（杭体）

せん断力を用いて次式により算定されるせん断応力が許容限界以下であることを確認する。

$$\tau_5 = \kappa_1 \frac{S_5}{A_5}$$

ここで、

τ_5 : 鋼管杭のせん断力より算定されるせん断応力 (N/mm²)

S_5 : 鋼管杭に発生するせん断力 (N)

A_5 : 鋼管杭の断面積 (mm²)

κ_1 : せん断応力の分布係数 (2.0)

(3) 曲げ軸力照査（杭頭）

杭頭部の曲げ軸力に対する照査は、「日本道路協会 平成 14 年 3 月 道路橋示方書・同解説 I 共通編・IV 下部構造編」に基づき、図 3-38 に示す仮想鉄筋コンクリート断面を設定し、曲げモーメントが仮想鉄筋コンクリート断面に生じる降伏曲げモーメント以下であることを確認する。

許容限界である降伏曲げモーメント算定は、解析コード「RC 断面計算 Ver. 8.0.6」により算定する。

解析コードの検証及び妥当性確認の概要については、添付書類「VI-5 計算機プログラム(解析コード)の概要」に示す。



図 3-38 仮想鉄筋コンクリート断面概念図

3.8.6 止水ジョイント部材

止水ジョイント部材の地震時の評価について、壁軸直角方向及び壁軸方向ともに、地震荷重による最大相対変位が許容限界以下であることを確認する。

なお、止水ジョイント部材の相対変位量の照査は、鋼板部間の境界部に加え、鋼板部以外の構造形式（鋼桁部及び鋼製扉部）や異種構造物（防潮堤、海水ポンプ室）との境界部も含めた照査が必要のため、本資料に、添付書類「VI-2-10-2-3-2 杭基礎構造防潮壁 鋼製遮水壁（鋼桁）の耐震性についての計算書」及び添付書類「VI-2-10-2-3-3 杭基礎構造防潮壁 鋼製扉の耐震性についての計算書」における相対変位量に対する評価結果も含めた照査結果をまとめて示す。

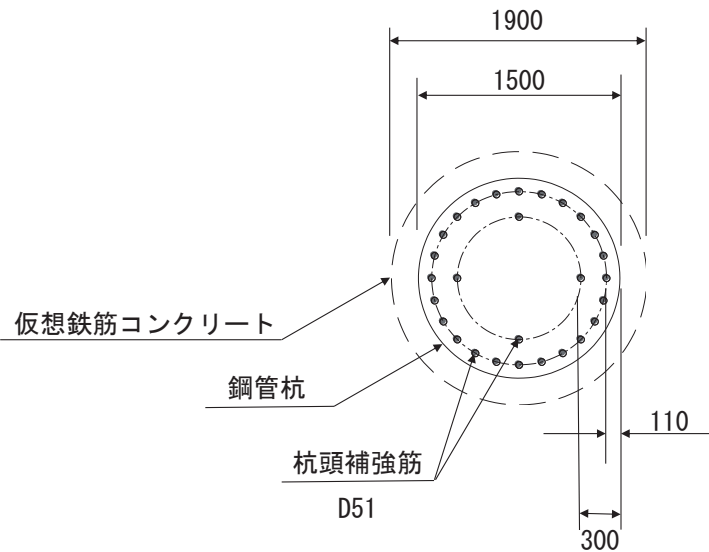
3.8.7 基礎地盤

基礎地盤の支持性能評価においては、杭頭に発生する鉛直力が許容限界以下であることを確認する。

4. 耐震評価結果

4.1 鋼板

4.1.1 鋼板

鋼板における曲げ・軸力系の破壊及びせん断破壊に対する主部材の照査結果を表 4-1 に、最大照査値が生じた部位を図 4-1～図 4-8 に示す。この結果から、鋼板の発生応力が許容限界以下であることを確認した。

表 4-1(1) 鋼板の照査結果

部位	地震動	解析ケース	応力成分	応力度 (a)	許容限界 (b)	照査値 (a/b)
断面① (SM570)	S s - D 1 (--)	①	曲げ応力度 (N/mm ²)	30	345	0.09
	S s - D 2 (++)	③	せん断応力度 (N/mm ²)	6	217	0.03
	S s - D 1 (--)	①	合成応力度 (-)	0.01	1.20	0.01
断面② (SM570)	S s - N 1 (-+)	①	曲げ応力度 (N/mm ²)	33	345	0.10
	S s - N 1 (-+)	①	せん断応力度 (N/mm ²)	7	217	0.04
	S s - N 1 (-+)	①	合成応力度 (-)	0.01	1.20	0.01
断面③ (SM570)	S s - D 2 (+-)	③	曲げ応力度 (N/mm ²)	28	345	0.09
	S s - D 2 (+-)	③	せん断応力度 (N/mm ²)	5	217	0.03
	S s - D 2 (+-)	③	合成応力度 (-)	0.01	1.20	0.01
断面④ (SM570)	S s - D 2 (-+)	①	曲げ応力度 (N/mm ²)	100	345	0.29
	S s - D 2 (++)	①	せん断応力度 (N/mm ²)	13	217	0.06
	S s - D 2 (-+)	①	合成応力度 (-)	0.09	1.20	0.08

表 4-1(2) 鋼板の照査結果

部位	地震動	解析ケース	応力成分	応力度 (a)	許容限界 (b)	照査値 (a/b)
断面⑤ 一般部 (SM570)	S s - D 2 (-+)	①	曲げ応力度 (N/mm ²)	160	345	0.47
	S s - D 2 (-+)	②	せん断応力度 (N/mm ²)	64	217	0.30
	S s - D 2 (-+)	①	合成応力度 (-)	0.22	1.20	0.19
断面⑤ 張出部 (SM570)	S s - D 2 (-+)	①	曲げ応力度 (N/mm ²)	158	345	0.46
	S s - D 2 (+-)	①	せん断応力度 (N/mm ²)	89	217	0.42
	S s - D 2 (-+)	①	合成応力度 (-)	0.28	1.20	0.24
断面⑥ (SM570)	S s - D 2 (++)	③	曲げ応力度 (N/mm ²)	201	345	0.59
	S s - D 2 (++)	③	せん断応力度 (N/mm ²)	26	217	0.12
	S s - D 2 (++)	③	合成応力度 (-)	0.35	1.20	0.30
断面⑦ 一般部 (SM570)	S s - D 2 (++)	①	曲げ応力度 (N/mm ²)	186	345	0.54
	S s - D 2 (-+)	①	せん断応力度 (N/mm ²)	26	217	0.12
	S s - D 2 (++)	①	合成応力度 (-)	0.31	1.20	0.26
断面⑦ 張出部 (SM570)	S s - D 2 (+-)	③	曲げ応力度 (N/mm ²)	133	345	0.39
	S s - D 2 (-+)	①	せん断応力度 (N/mm ²)	60	217	0.28
	S s - D 2 (+-)	③	合成応力度 (-)	0.19	1.20	0.16
断面⑧ (SM570)	S s - N 1 (++)	①	曲げ応力度 (N/mm ²)	19	345	0.06
	S s - N 1 (++)	②	せん断応力度 (N/mm ²)	4	217	0.02
	S s - N 1 (++)	①	合成応力度 (-)	0.01	1.20	0.01



図 4-1 鋼板の曲げ・軸力系の破壊及びせん断破壊に対する
最大照査値発生箇所 (断面①)



図 4-2 鋼板の曲げ・軸力系の破壊及びせん断破壊に対する
最大照査値発生箇所 (断面②)

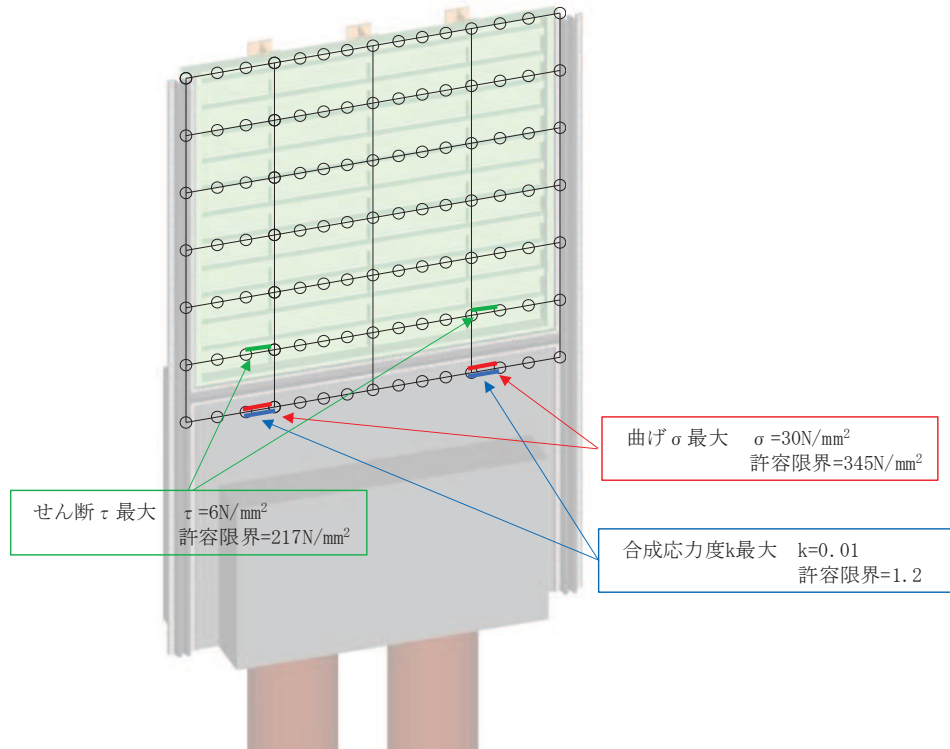

図 4-3 鋼板の曲げ・軸力系の破壊及びせん断破壊に対する
最大照査値発生箇所 (断面③)

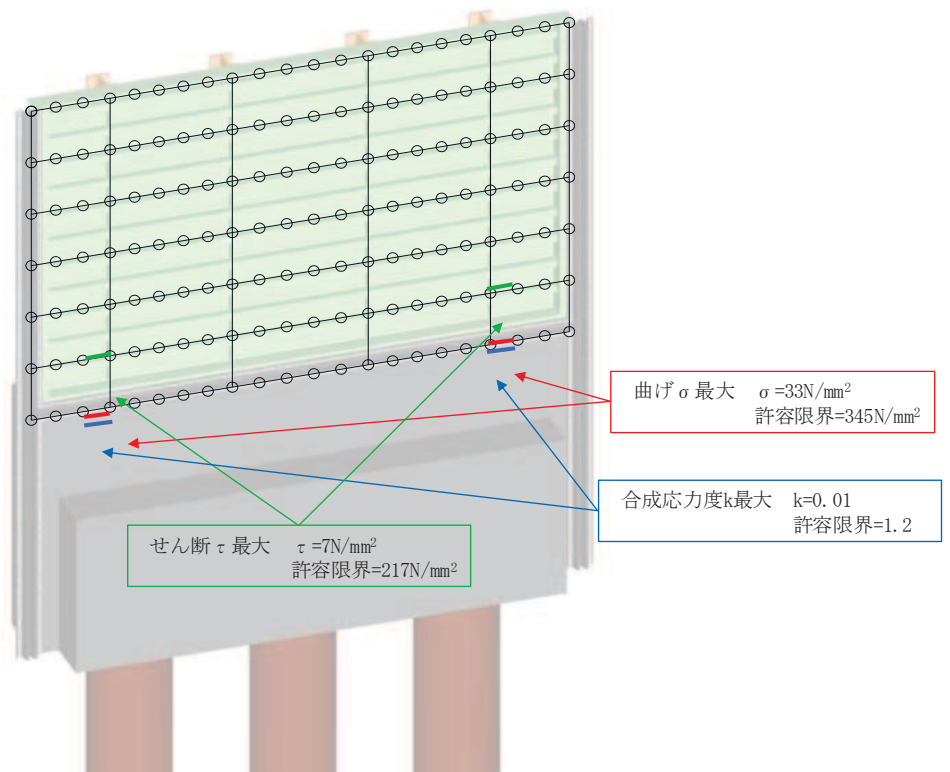

図 4-4 鋼板の曲げ・軸力系の破壊及びせん断破壊に対する
最大照査値発生箇所 (断面④)

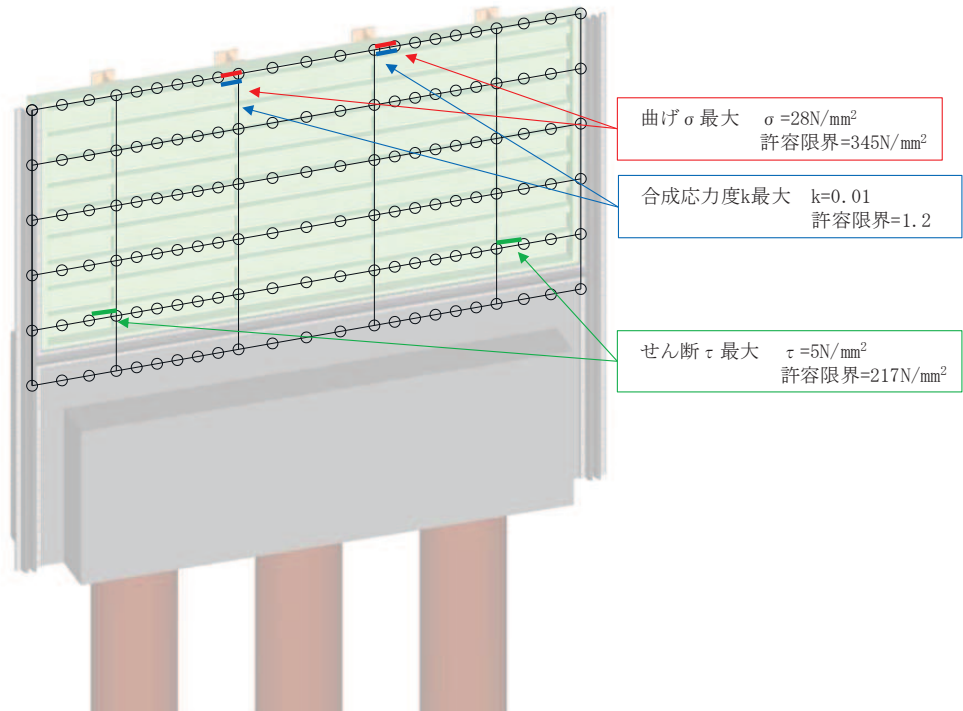

図 4-5(1) 鋼板の曲げ・軸力系の破壊及びせん断破壊に対する最大照査値発生箇所（断面⑤一般部）

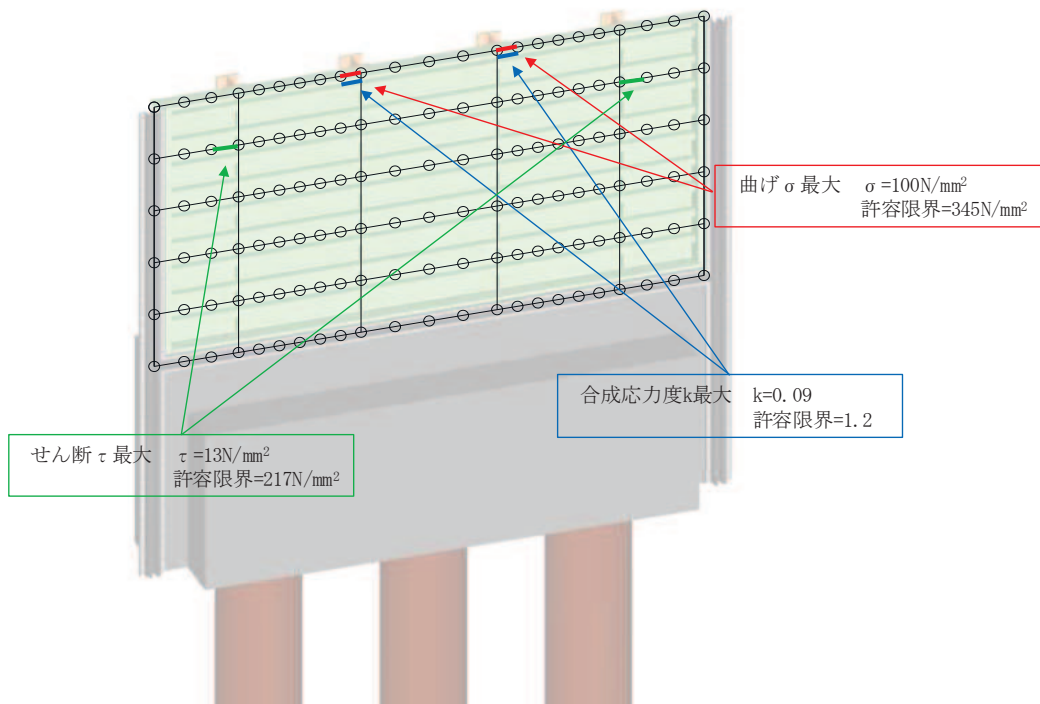

図 4-5(2) 鋼板の曲げ・軸力系の破壊及びせん断破壊に対する最大照査値発生箇所（断面⑤張出部）

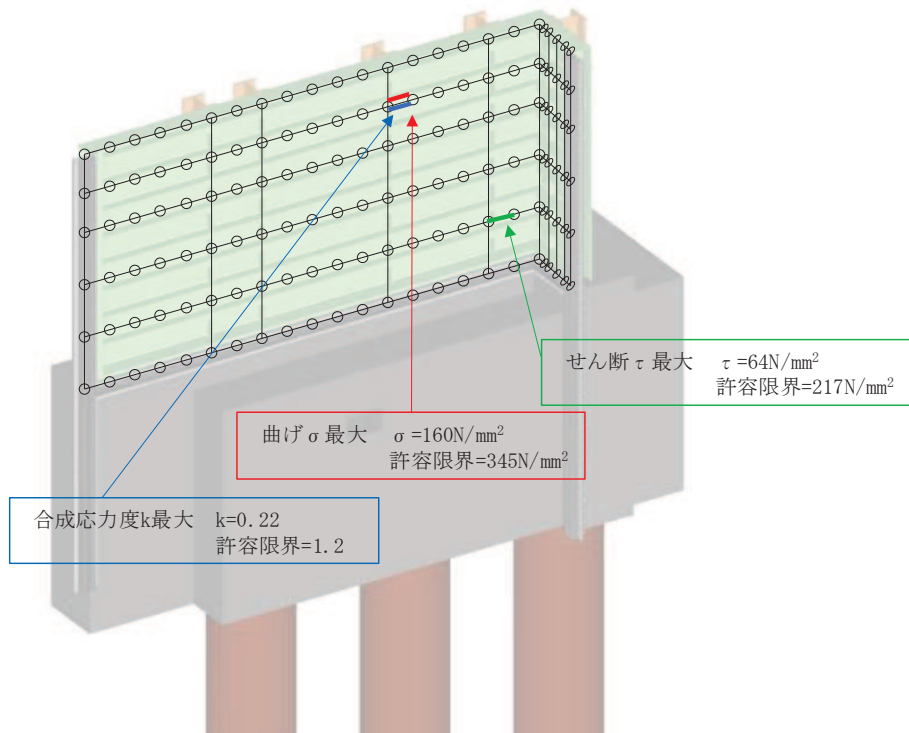

図 4-6 鋼板の曲げ・軸力系の破壊及びせん断破壊に対する最大照査値発生箇所 (断面⑥)

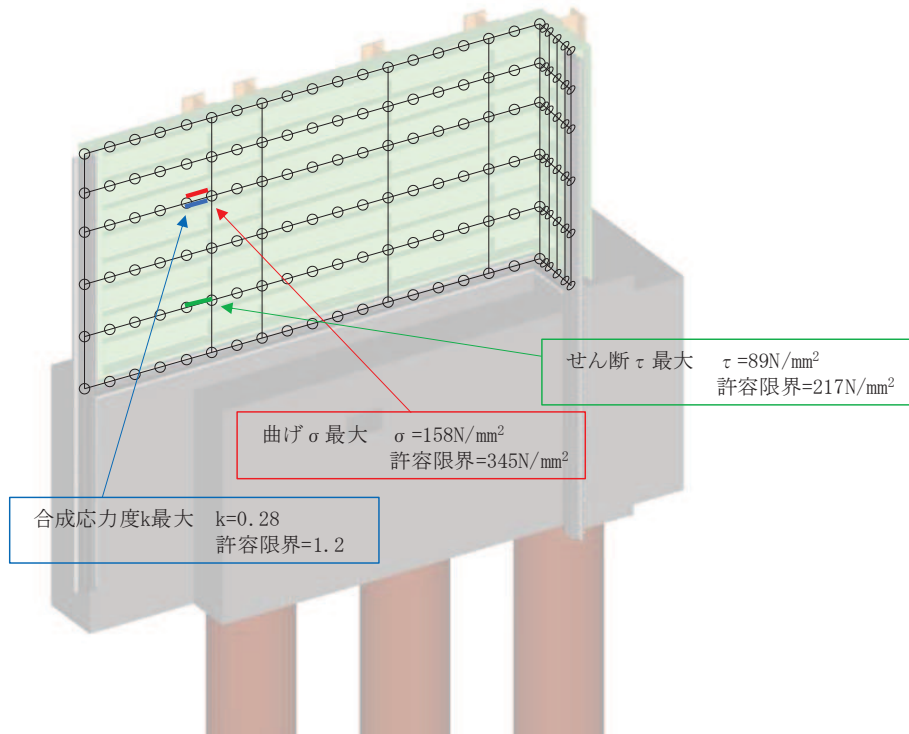

図 4-7(1) 鋼板の曲げ・軸力系の破壊及びせん断破壊に対する最大照査値発生箇所 (断面⑦一般部)

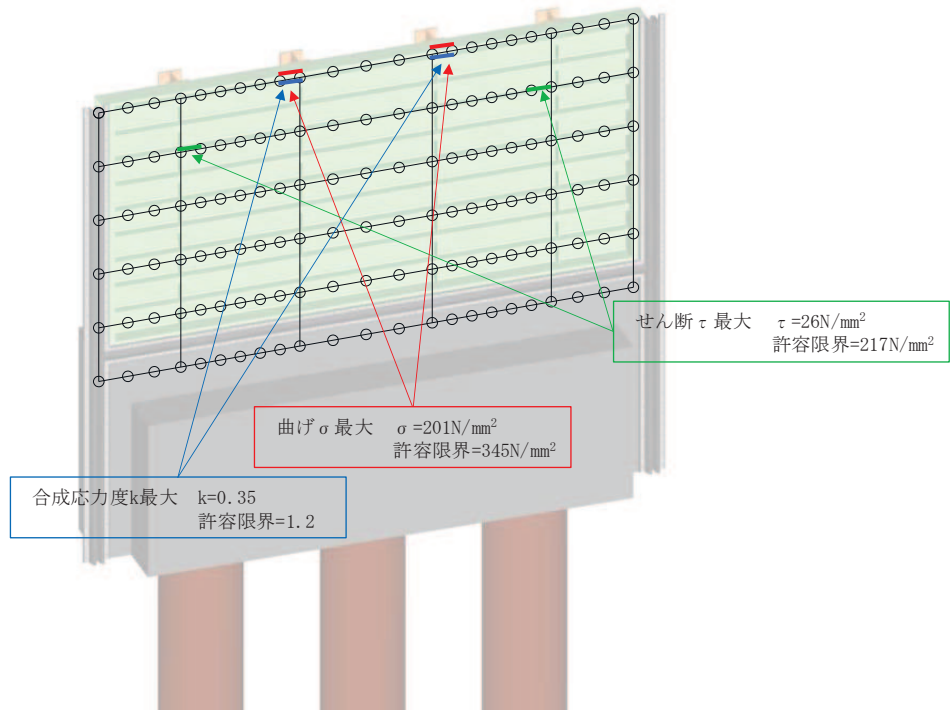

図 4-7(2) 鋼板の曲げ・軸力系の破壊及びせん断破壊に対する
最大照査値発生個所 (断面⑦張出部)

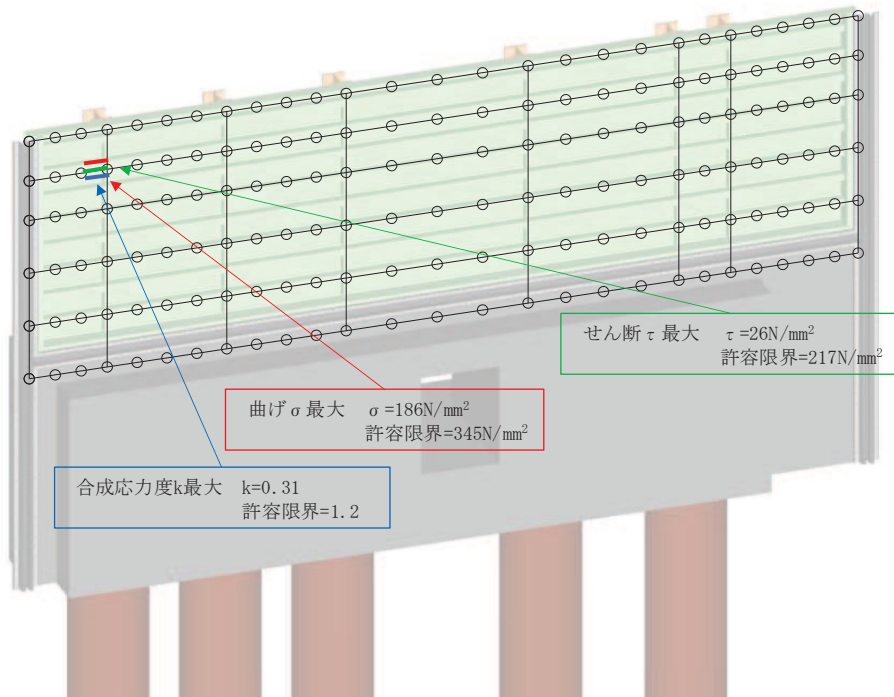

図 4-8 鋼板の曲げ・軸力系の破壊及びせん断破壊に対する
最大照査値発生個所 (断面⑧)

4.1.2 水平部材

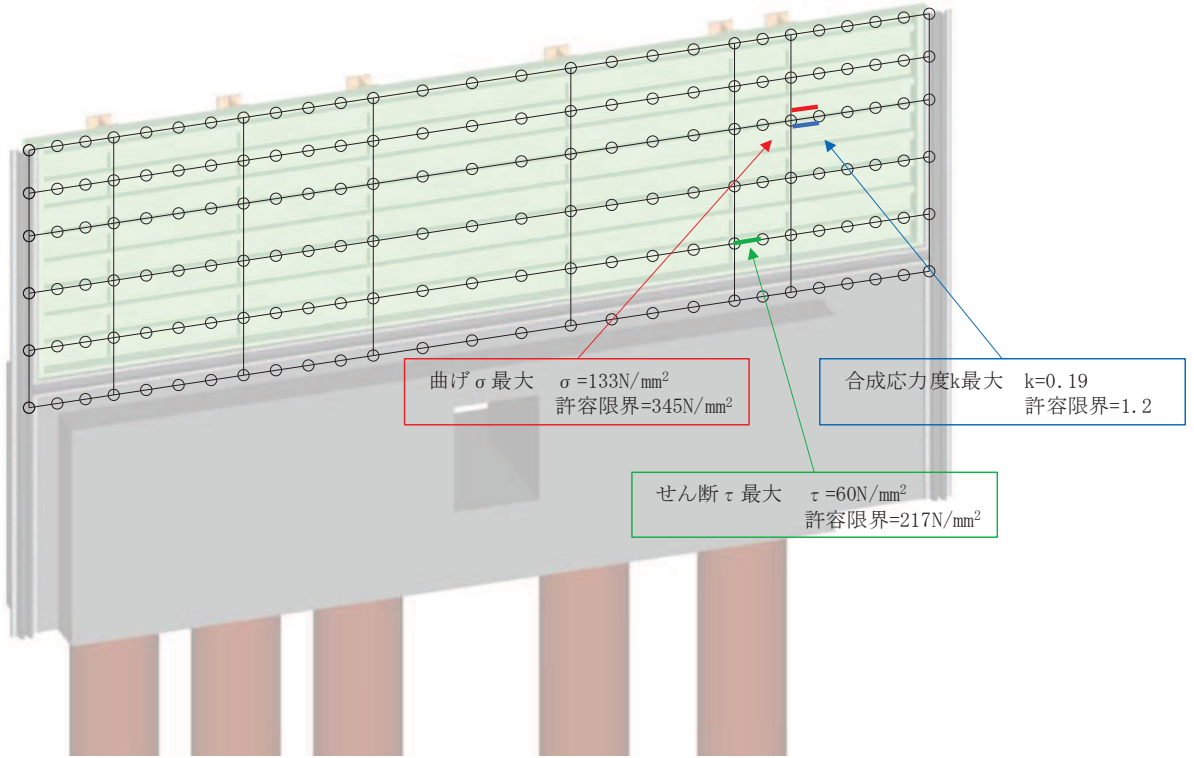
水平部材及び間詰鋼材における曲げ・軸力系の破壊及びせん断破壊に対する照査結果を表 4-2 に示す。この結果から、水平部材及び間詰鋼材の発生応力が許容限界以下であることを確認した。

表 4-2(1) 水平部材の照査結果

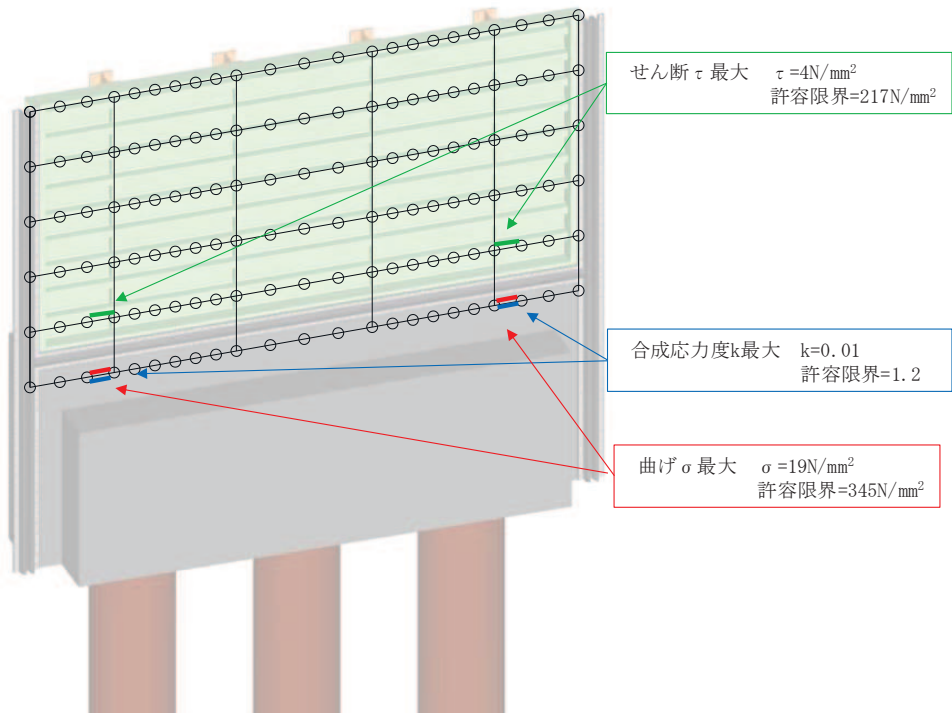
部位	地震動	解析ケース	応力成分	応力度 (a)	許容限界 (b)	照査値 (a/b)
断面⑤ (SM490)	S s - D 2 (-+)	①	曲げ応力度 (N/mm ²)	150	277	0.55
	S s - D 2 (-+)	①	せん断応力度 (N/mm ²)	49	157	0.32
	S s - D 2 (-+)	①	合成応力度 (-)	0.39	1.20	0.33
断面⑦ (SM490)	S s - D 2 (+-)	③	曲げ応力度 (N/mm ²)	105	277	0.38
	S s - D 2 (-+)	①	せん断応力度 (N/mm ²)	37	157	0.24
	S s - D 2 (+-)	③	合成応力度 (-)	0.20	1.20	0.17

表 4-2(2) 間詰鋼材の照査結果

部位	地震動	解析ケース	応力成分	応力度 (a)	許容限界 (b)	照査値 (a/b)
断面⑤ (SM570)	S s - D 2 (-+)	①	曲げ応力度 (N/mm ²)	99	382	0.26
	S s - D 2 (-+)	①	せん断応力度 (N/mm ²)	116	217	0.54
	S s - D 2 (-+)	①	合成応力度 (-)	0.36	1.20	0.30
断面⑦ (SM570)	S s - D 2 (+-)	③	曲げ応力度 (N/mm ²)	69	382	0.19
	S s - D 2 (+-)	③	せん断応力度 (N/mm ²)	81	217	0.38
	S s - D 2 (+-)	③	合成応力度 (-)	0.18	1.20	0.15

4.2 鋼製支柱

鋼製支柱の照査時刻における断面力図を図 4-9～図 4-16 に、照査結果を表 4-3 に示す。
なお、断面力図の座標について、部材軸方向（鉛直方向）を x 軸，部材軸直交（壁軸方向）を y 軸，部材軸直交方向（壁軸直交方向）を z 軸とした要素座標系に基づき記載する。

この結果から、鋼製支柱の発生応力が許容限界以下であることを確認した。



図 4-9(1) 鋼製支柱の曲げ・軸力系の破壊に対する照査における照査時刻での断面力
(断面①, S s - N 1 (-+), $t = 7.55\text{s}$)

解析ケース②：地盤物性のばらつき ($+1\sigma$) を考慮した解析ケース

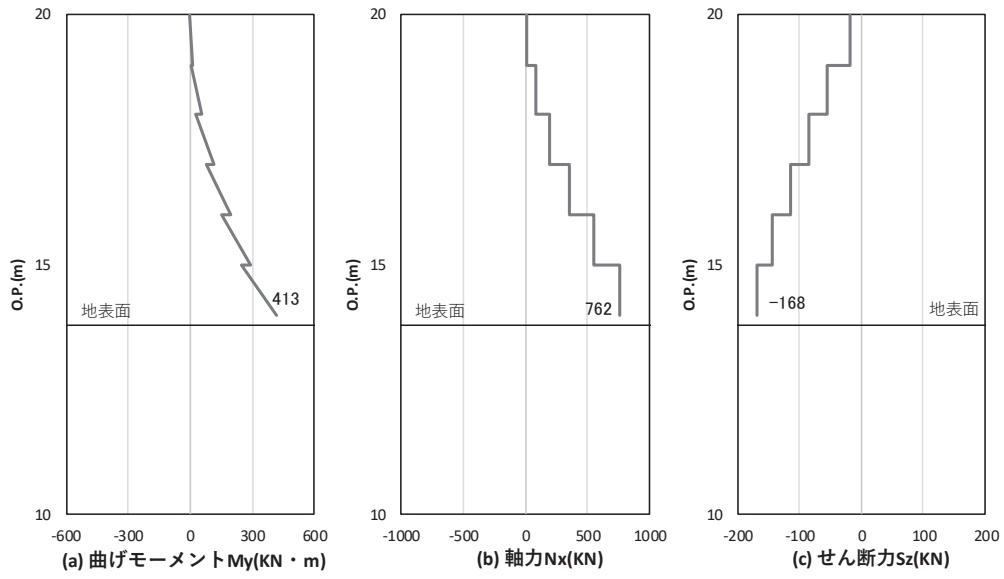

図 4-9(2) 鋼製支柱のせん断破壊に対する照査における照査時刻での断面力
(断面①, S s - N 1 (-+), $t = 7.55\text{s}$)

解析ケース②：地盤物性のばらつき ($+1\sigma$) を考慮した解析ケース

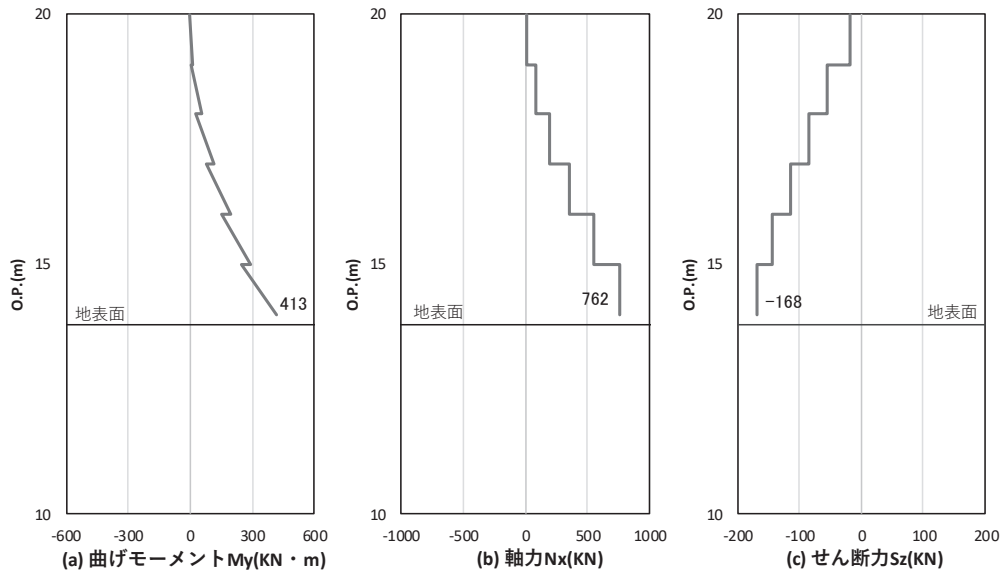

図 4-10(1) 鋼製支柱の曲げ・軸力系の破壊に対する照査における照査時刻での断面力
(断面②, S s - N 1 (++) , t = 7.59s)

解析ケース②：地盤物性のばらつき (+1σ) を考慮した解析ケース

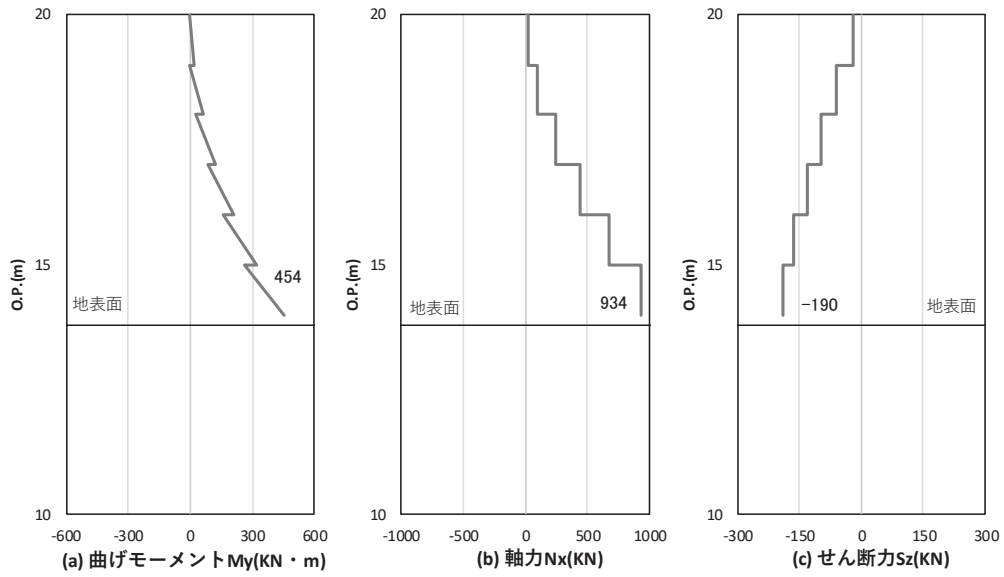

図 4-10(2) 鋼製支柱のせん断破壊に対する照査における照査時刻での断面力
(断面②, S s - N 1 (++) , t = 7.59s)

解析ケース②：地盤物性のばらつき (+1σ) を考慮した解析ケース

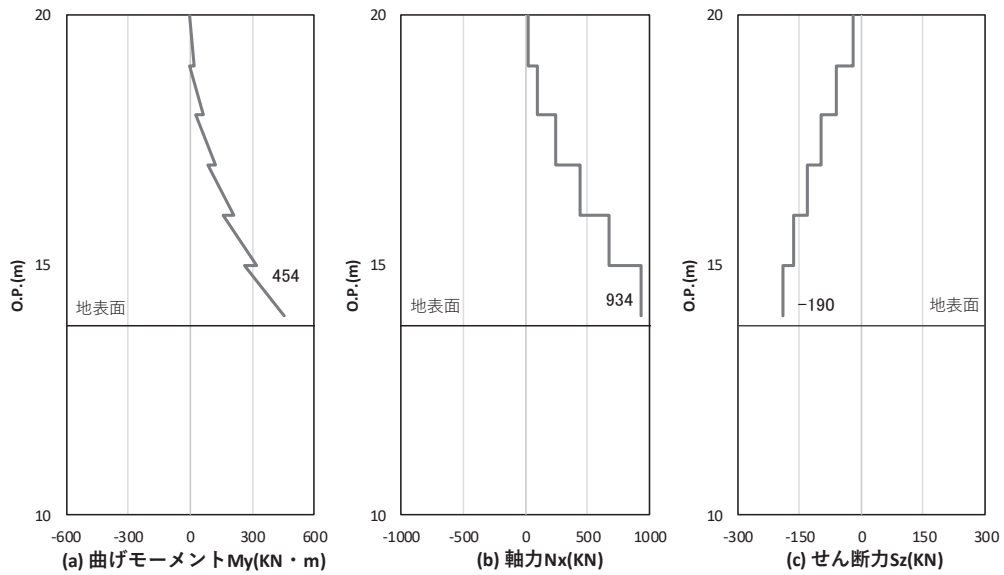

図 4-11(1) 鋼製支柱の曲げ・軸力系の破壊に対する照査における照査時刻での断面力
(断面③, $S_s - D 2 (+)$, $t = 13.64s$)

解析ケース③：地盤物性のばらつき (-1σ) を考慮した解析ケース

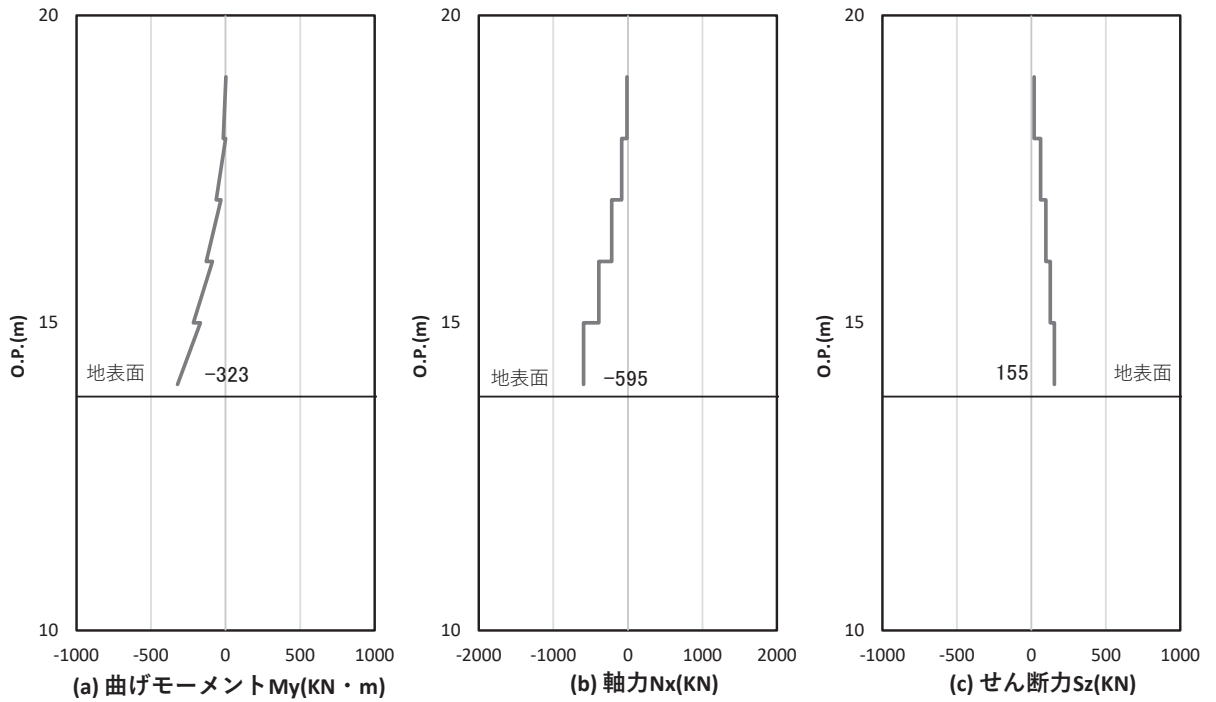

図 4-11(2) 鋼製支柱のせん断破壊に対する照査における照査時刻での断面力
(断面③, $S_s - D 2 (+)$, $t = 13.64s$)

解析ケース③：地盤物性のばらつき (-1σ) を考慮した解析ケース

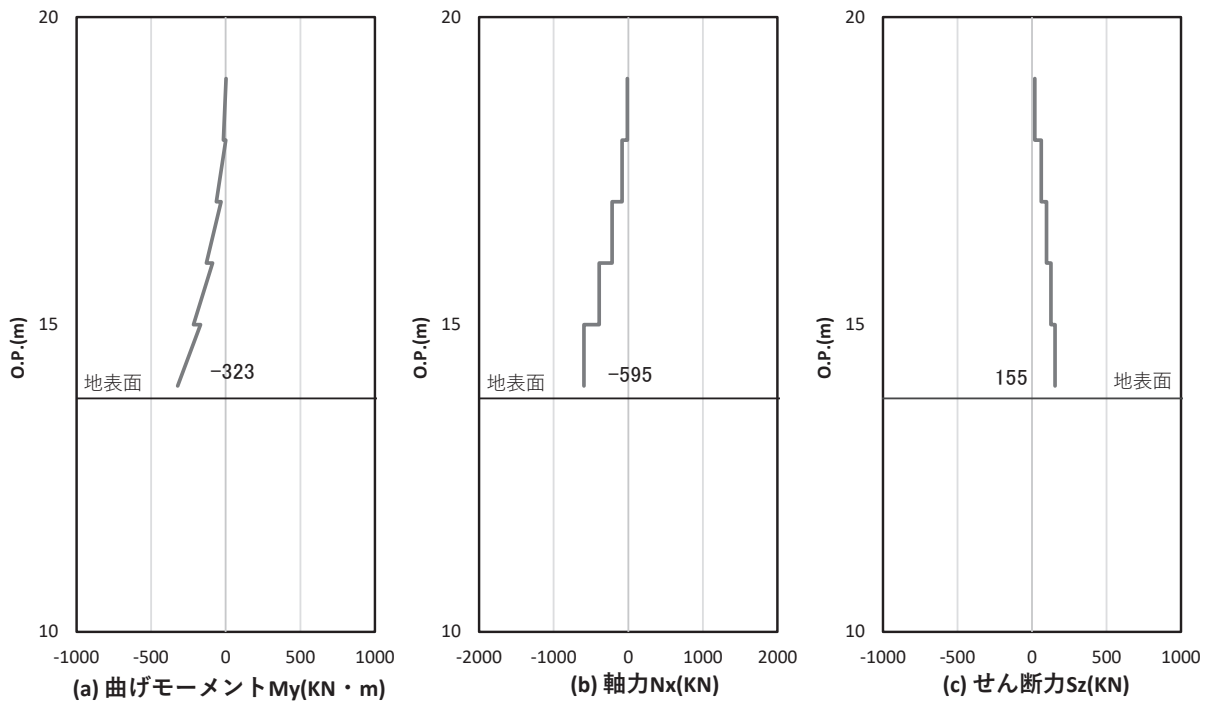

図 4-12(1) 鋼製支柱の曲げ・軸力系の破壊に対する照査における照査時刻での断面力
(断面④, $S_s - D 2 (+ -)$, $t = 13.40s$)

解析ケース②：地盤物性のばらつき ($+1\sigma$) を考慮した解析ケース

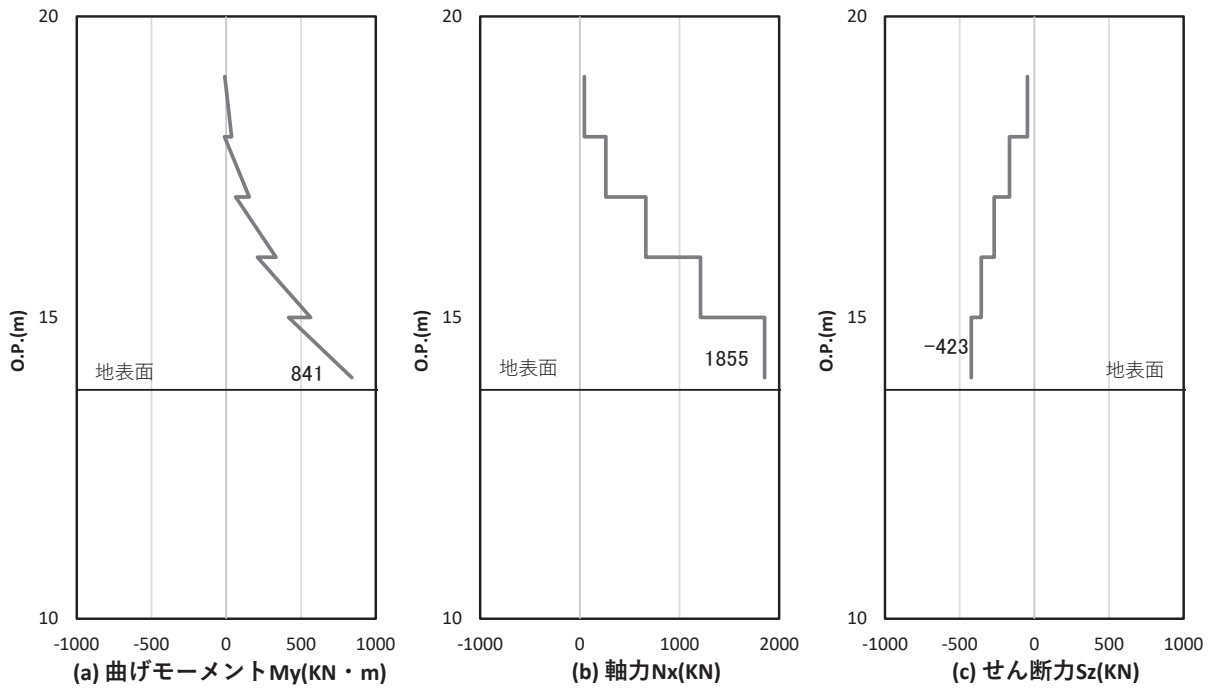

図 4-12(2) 鋼製支柱のせん断破壊に対する照査における照査時刻での断面力
(断面④, $S_s - D 2 (+ -)$, $t = 13.40s$)

解析ケース②：地盤物性のばらつき ($+1\sigma$) を考慮した解析ケース

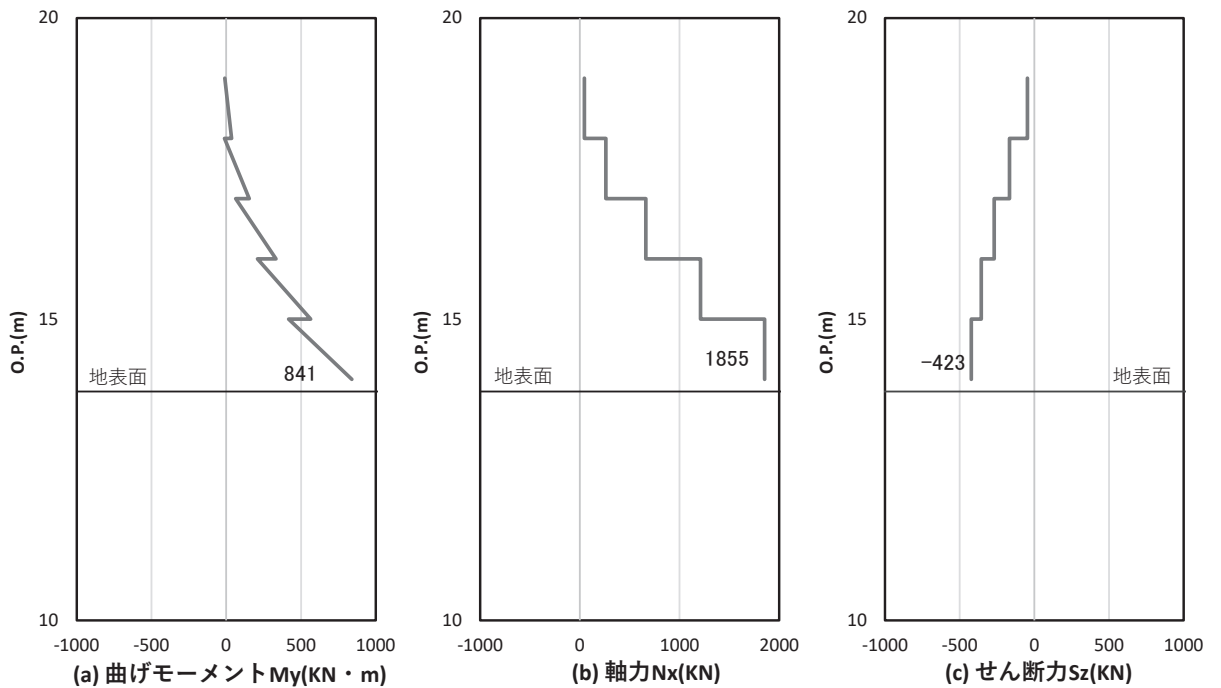

図 4-13(1) 鋼製支柱の曲げ・軸力系の破壊に対する照査における照査時刻での断面力
 (断面⑤一般部, S s - D 2 (- +) , t = 20. 45s)

解析ケース②：地盤物性のばらつき (+1σ) を考慮した解析ケース

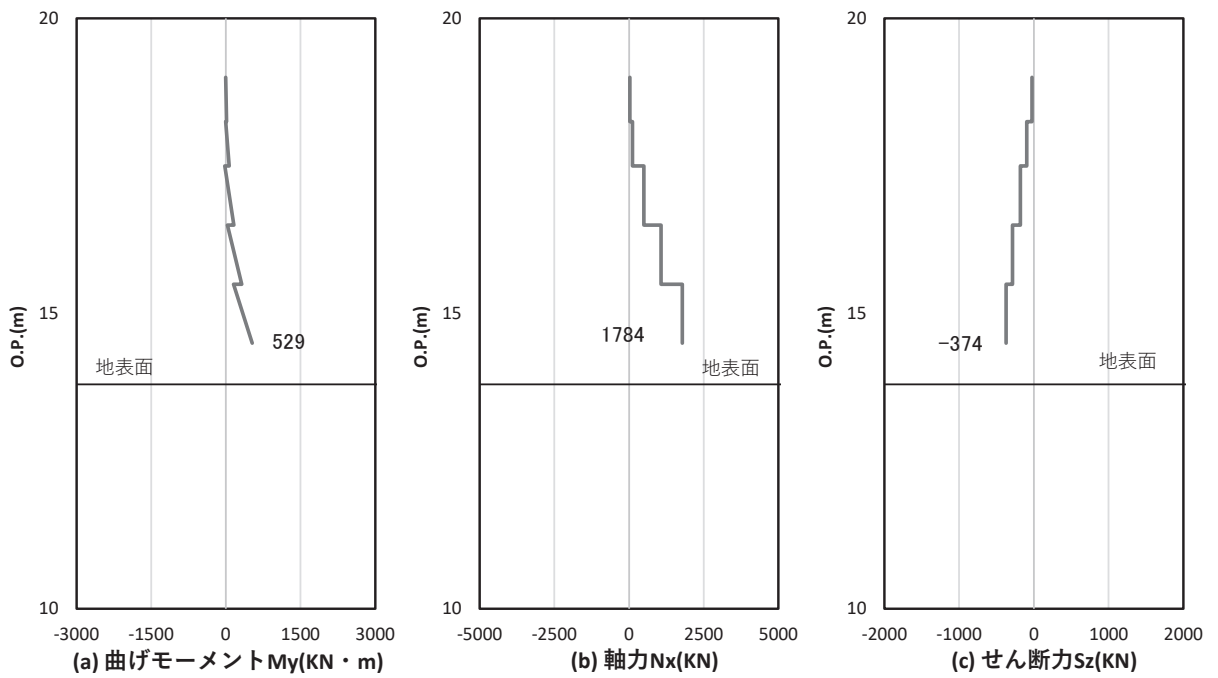

図 4-13(2) 鋼製支柱のせん断破壊に対する照査における照査時刻での断面力
 (断面⑤一般部, S s - D 2 (- +) , t = 20. 45s)

解析ケース②：地盤物性のばらつき (+1σ) を考慮した解析ケース



図 4-13(3) 鋼製支柱の曲げ・軸力系の破壊に対する照査における照査時刻での断面力
 (断面⑤張出部, $S_s - D 2 (-+)$, $t = 26.85s$)
 解析ケース①: 基本ケース

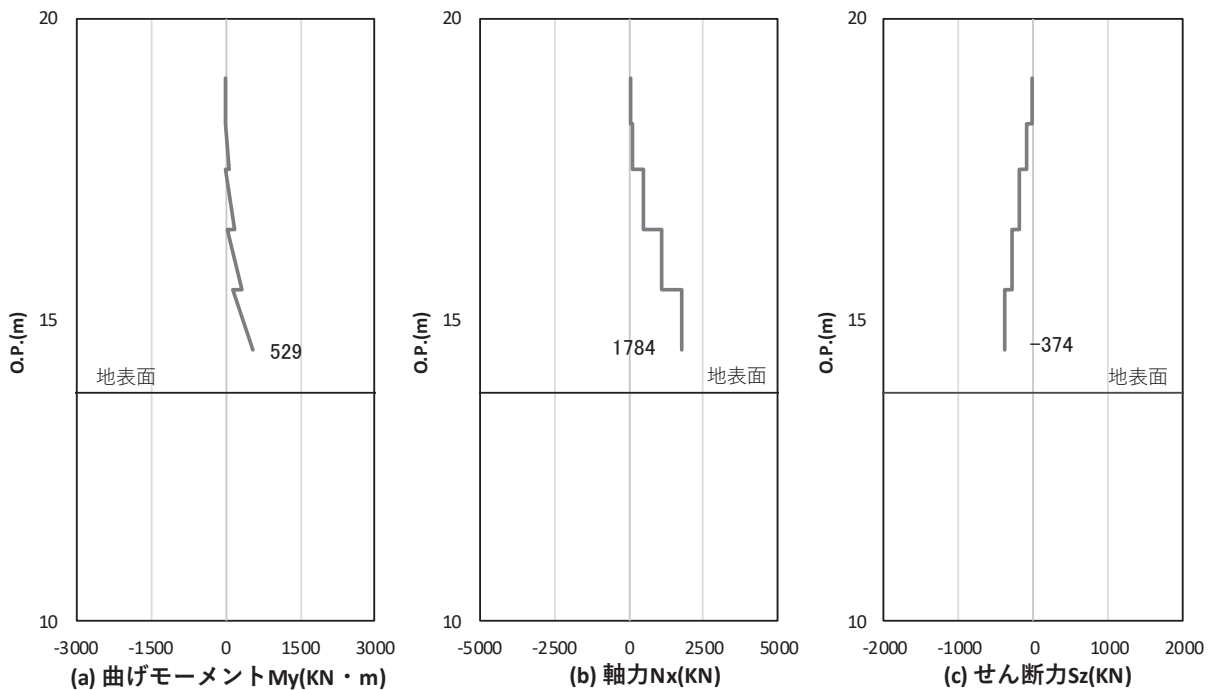

図 4-13(4) 鋼製支柱の曲げ・軸力系の破壊に対する照査における照査時刻での断面力
 (断面⑤張出部, $S_s - D 2 (-+)$, $t = 26.85s$)
 解析ケース①: 基本ケース

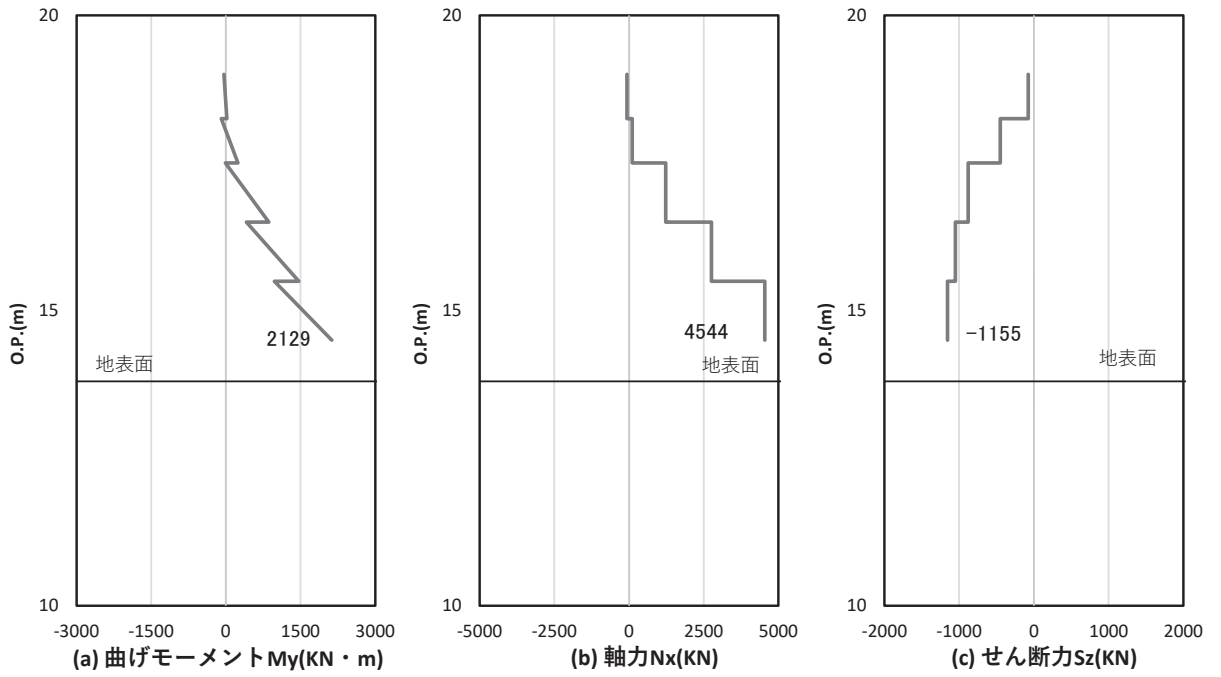

図 4-14(1) 鋼製支柱の曲げ・軸力系の破壊に対する照査における照査時刻での断面力
 (断面⑥, $S_s - D 2$ (++) , $t = 26.99s$)

解析ケース③：地盤物性のばらつき (-1σ) を考慮した解析ケース

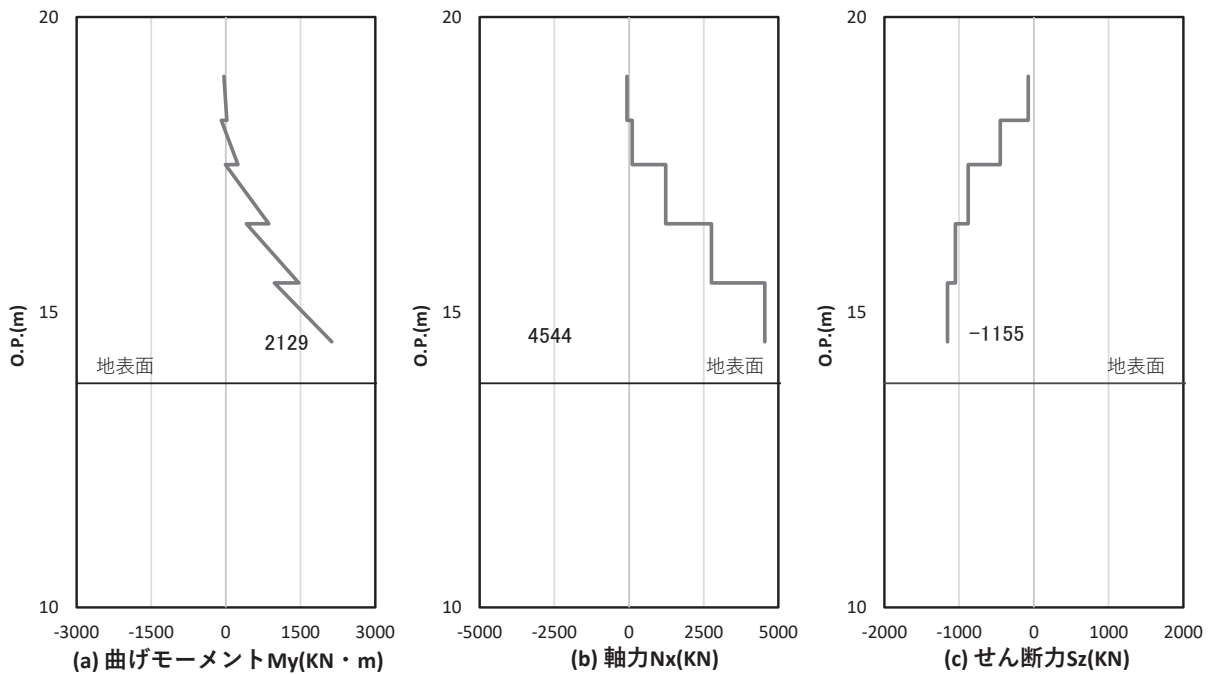

図 4-14(2) 鋼製支柱のせん断破壊に対する照査における照査時刻での断面力
 (断面⑥, $S_s - D 2$ (++) , $t = 26.99s$)

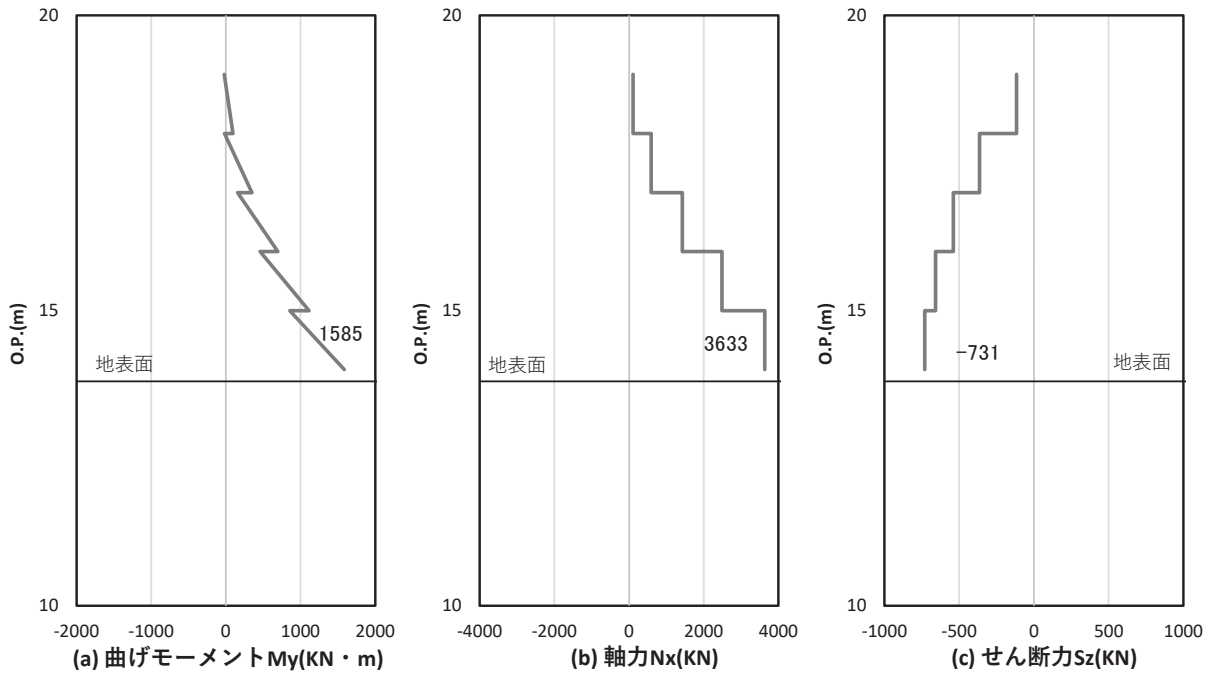
解析ケース③：地盤物性のばらつき (-1σ) を考慮した解析ケース



図 4-15(1) 鋼製支柱の曲げ・軸力系の破壊に対する照査における照査時刻での断面力
 (断面⑦一般部, S s - D 2 (+ -), t = 18.00s)
 解析ケース①: 基本ケース

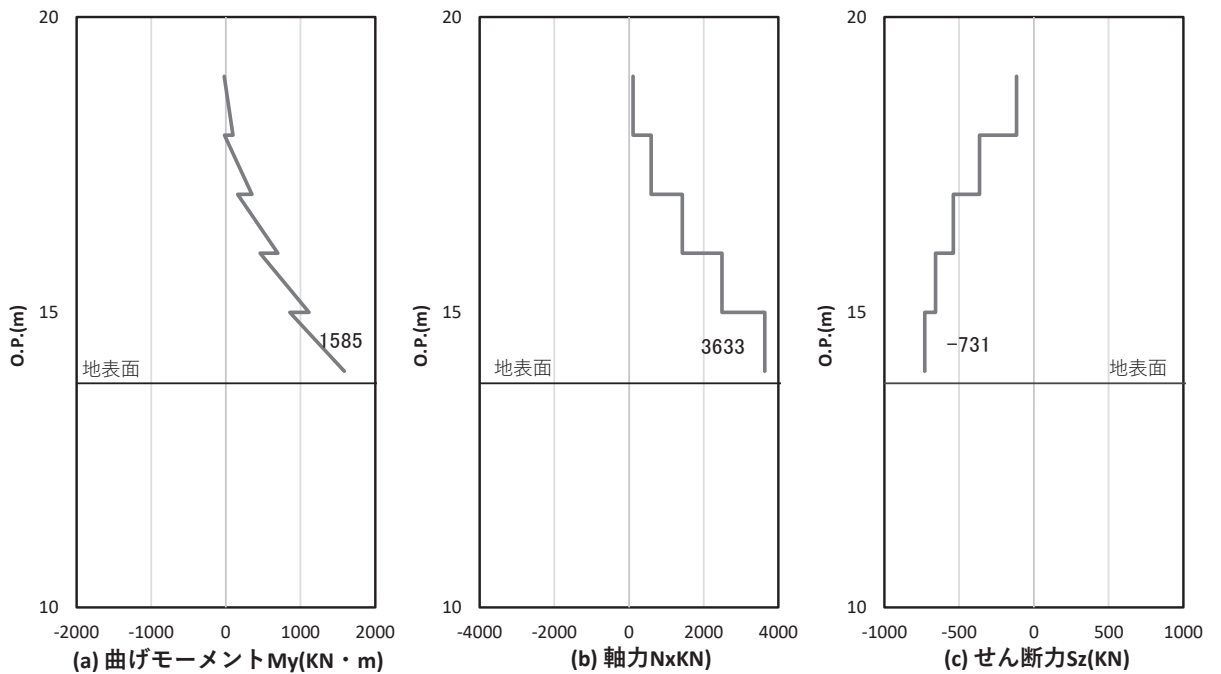

図 4-15(2) 鋼製支柱のせん断破壊に対する照査における照査時刻での断面力
 (断面⑦一般部, S s - D 2 (+ -), t = 18.00s)
 解析ケース①: 基本ケース

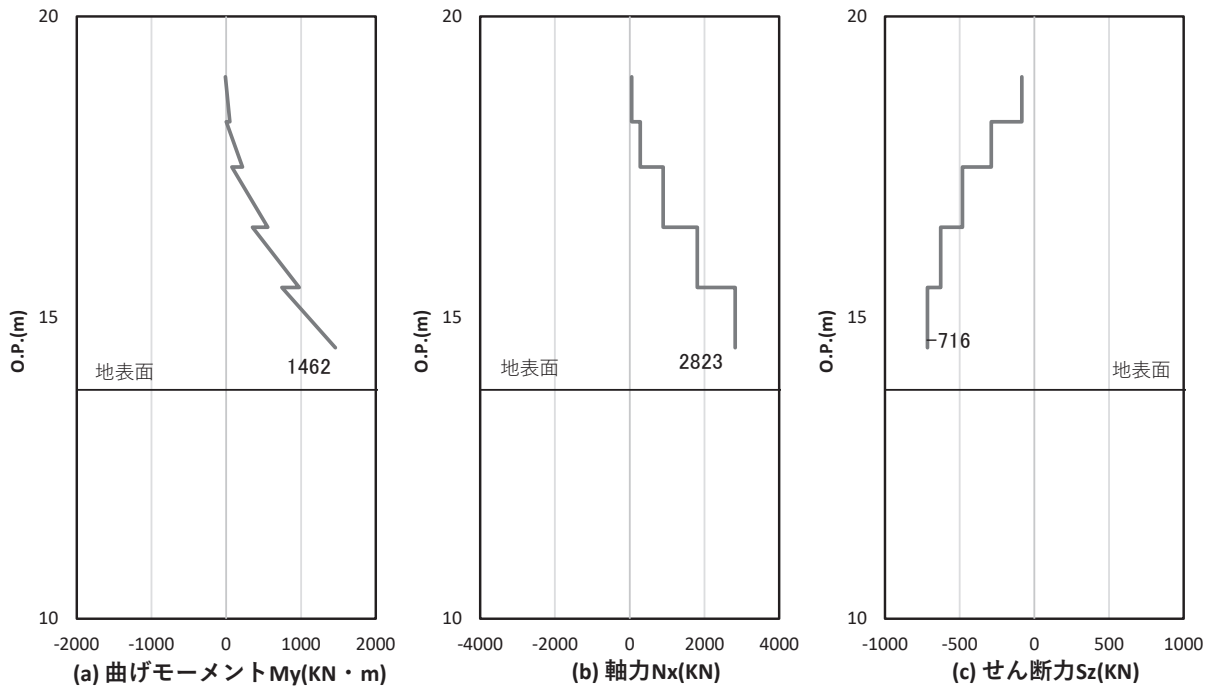

図 4-15(3) 鋼製支柱の曲げ・軸力系の破壊に対する照査における照査時刻での断面力
 (断面⑦張出部, S s - D 2 (++) , $t = 26.81s$)
 解析ケース①: 基本ケース

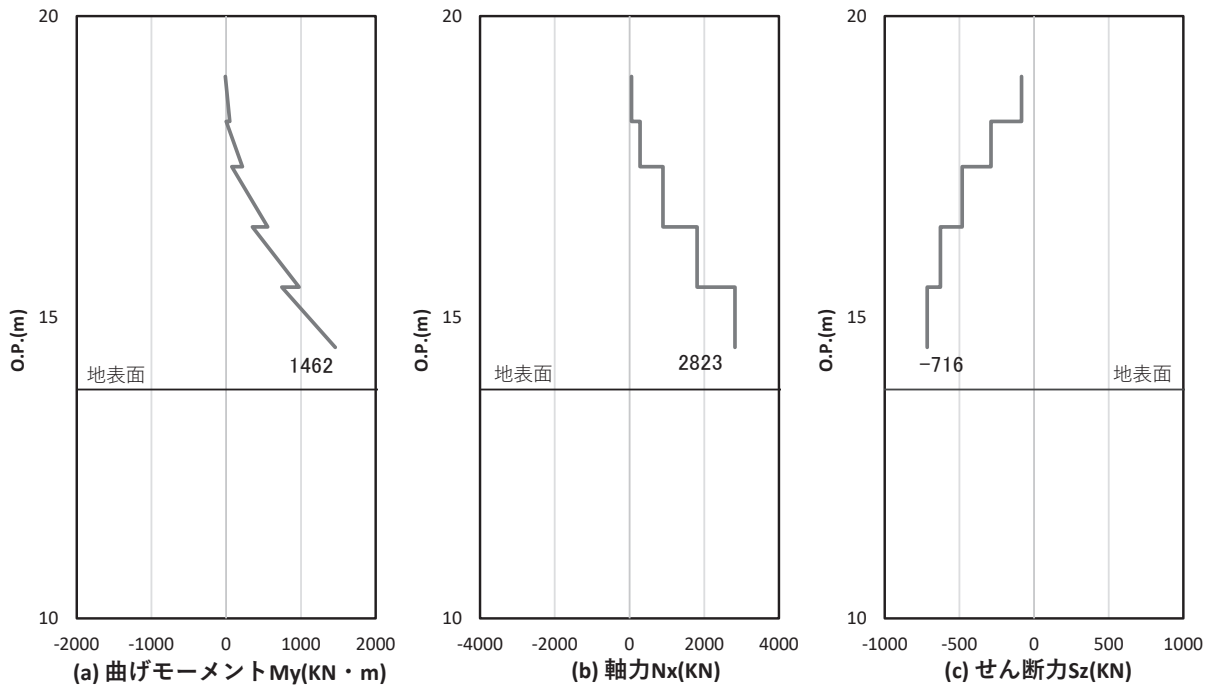

図 4-15(4) 鋼製支柱のせん断破壊に対する照査における照査時刻での断面力
 (断面⑦張出部, S s - D 2 (++) , $t = 26.82s$)
 解析ケース③: 地盤物性のばらつき (-1σ) を考慮した解析ケース

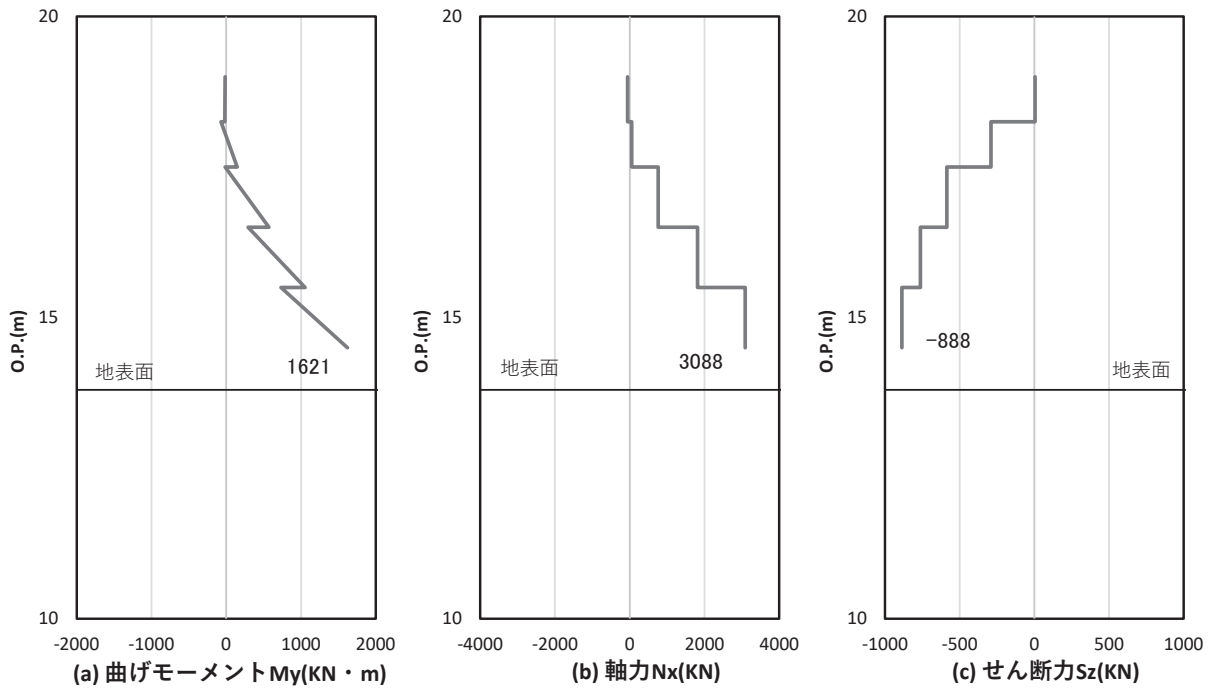

図 4-16(1) 鋼製支柱の曲げ・軸力系の破壊に対する照査における照査時刻での断面力
(断面⑧, S s - N 1 (-+), t = 7.59s)

解析ケース②：地盤物性のばらつき (+1σ) を考慮した解析ケース

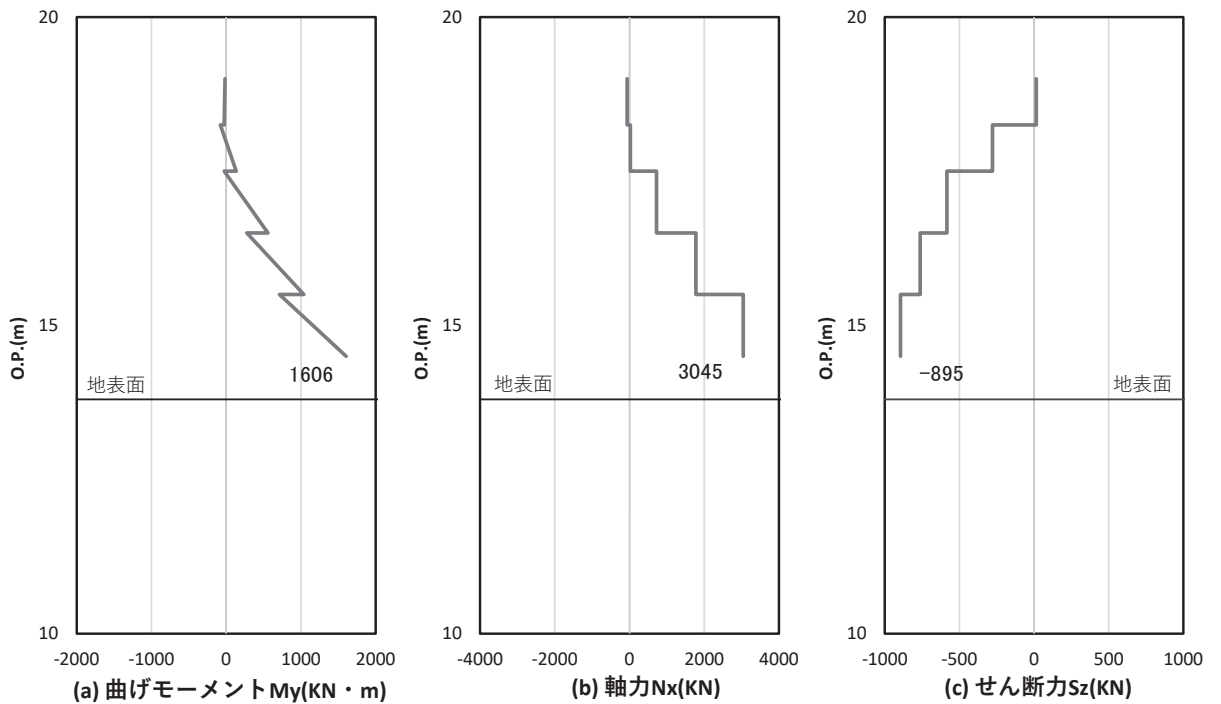

図 4-16(2) 鋼製支柱のせん断破壊に対する照査における照査時刻での断面力
(断面⑧, S s - N 1 (-+), t = 7.60s)

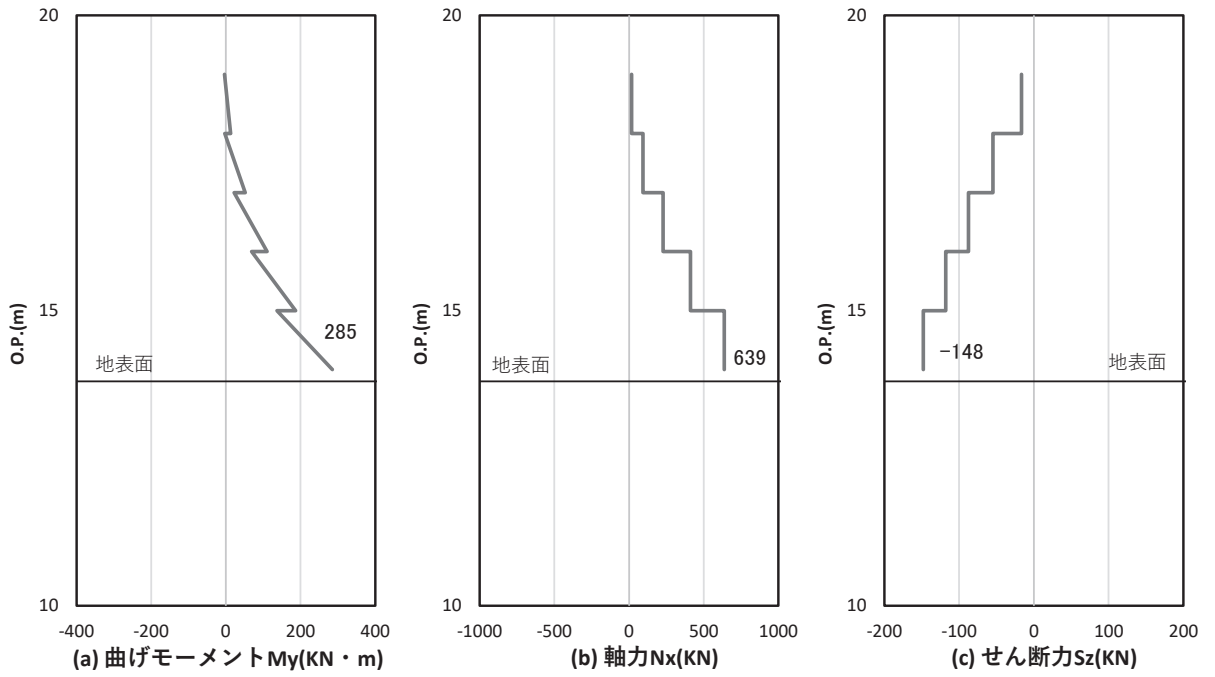
解析ケース①：基本ケース

表 4-3 (1) 鋼製支柱の照査結果

部位	地震動	解析ケース	応力成分	応力度 (a)	許容限界 (b)	照査値 (a/b)
断面① (SM490)	S s - N 1 (-+)	②	曲げ応力度 (N/mm ²)	65	277	0.24
	S s - N 1 (-+)	②	せん断応力度 (N/mm ²)	16	157	0.11
	S s - N 1 (-+)	②	合成応力度 (-)	0.07	1.20	0.06
断面② (SM490)	S s - N 1 (++)	②	曲げ応力度 (N/mm ²)	74	277	0.27
	S s - N 1 (++)	②	せん断応力度 (N/mm ²)	18	157	0.12
	S s - N 1 (++)	②	合成応力度 (-)	0.09	1.20	0.08
断面③ (SM490)	S s - D 2 (+-)	③	曲げ応力度 (N/mm ²)	51	277	0.19
	S s - D 2 (+-)	③	せん断応力度 (N/mm ²)	15	157	0.10
	S s - D 2 (+-)	③	合成応力度 (-)	0.05	1.20	0.05
断面④ (SM570)	S s - D 2 (+-)	②	曲げ応力度 (N/mm ²)	118	382	0.31
	S s - D 2 (+-)	②	せん断応力度 (N/mm ²)	40	217	0.19
	S s - D 2 (+-)	②	合成応力度 (-)	0.13	1.20	0.11
断面⑤ 一般部 (SM570)	S s - D 2 (-+)	②	曲げ応力度 (N/mm ²)	99	382	0.26
	S s - D 2 (-+)	②	せん断応力度 (N/mm ²)	35	217	0.17
	S s - D 2 (-+)	②	合成応力度 (-)	0.10	1.20	0.09

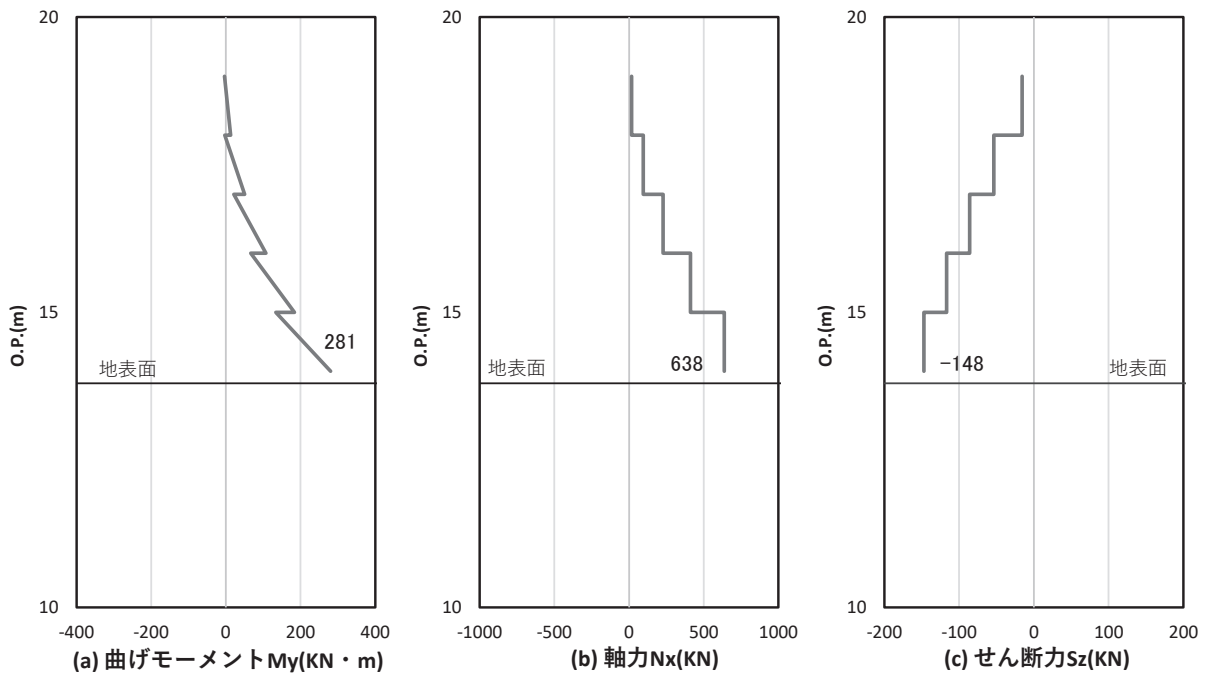
表 4-3 (2) 鋼製支柱の照査結果

部位	地震動	解析ケース	応力成分	応力度 (a)	許容限界 (b)	照査値 (a/b)
断面⑤ 張出部 (SM570)	S s - D 2 (-+)	①	曲げ応力度 (N/mm ²)	296	382	0.78
	S s - D 2 (-+)	①	せん断応力度 (N/mm ²)	108	217	0.50
	S s - D 2 (-+)	①	合成応力度 (-)	0.85	1.20	0.71
断面⑥ (SM570)	S s - D 2 (++)	③	曲げ応力度 (N/mm ²)	263	382	0.69
	S s - D 2 (++)	③	せん断応力度 (N/mm ²)	69	217	0.32
	S s - D 2 (++)	③	合成応力度 (-)	0.58	1.20	0.49
断面⑦ 一般部 (SM570)	S s - D 2 (+-)	①	曲げ応力度 (N/mm ²)	233	382	0.61
	S s - D 2 (+-)	①	せん断応力度 (N/mm ²)	67	217	0.31
	S s - D 2 (+-)	①	合成応力度 (-)	0.47	1.20	0.40
断面⑦ 張出部 (SM570)	S s - D 2 (++)	①	曲げ応力度 (N/mm ²)	257	382	0.68
	S s - D 2 (++)	③	せん断応力度 (N/mm ²)	84	217	0.39
	S s - D 2 (++)	①	合成応力度 (-)	0.60	1.20	0.50
断面⑧ (SM570)	S s - N 1 (-+)	②	曲げ応力度 (N/mm ²)	47	382	0.13
	S s - N 1 (-+)	①	せん断応力度 (N/mm ²)	14	217	0.07
	S s - N 1 (-+)	②	合成応力度 (-)	0.02	1.20	0.02

4.3 固定ボルト

固定ボルトの照査結果を表 4-4 に示す。この結果から、固定ボルトの発生応力が許容限界以下であることを確認した。

表 4-4 固定ボルトの照査結果

部位	地震動	解析ケース	応力成分	応力度 (N/mm ²) (a)	許容限界 (N/mm ²) (b)	照査値 (a/b)
断面① (区分 8.8)	S s - N 1 (-+)	②	引張応力度	26	540	0.05
断面② (区分 8.8)	S s - N 1 (++)	②	引張応力度	30	540	0.06
断面③ (区分 8.8)	S s - D 2 (+-)	③	引張応力度	38	540	0.08
断面④ (区分 8.8)	S s - D 2 (++)	①	引張応力度	148	540	0.28
断面⑤ (区分 8.8)	S s - D 2 (-+)	①	引張応力度	374	540	0.70
断面⑥ (区分 8.8)	S s - D 2 (++)	③	引張応力度	298	540	0.56
断面⑦ (区分 8.8)	S s - D 2 (-+)	①	引張応力度	304	540	0.57
断面⑧ (区分 8.8)	S s - N 1 (-+)	②	引張応力度	27	540	0.05

4.4 フーチング

4.4.1 フーチング（本体）

フーチングの照査時刻における断面力図を図 4-17～図 4-24 に、照査結果を表 4-5～表 4-10 に示す。

この結果から、フーチングの発生応力が許容限界以下であることを確認した。

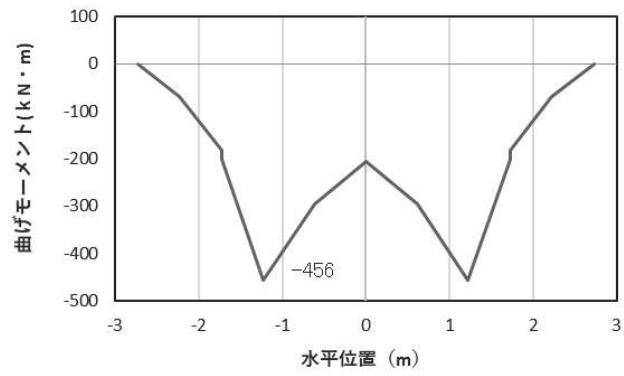

(a) 曲げモーメント Y

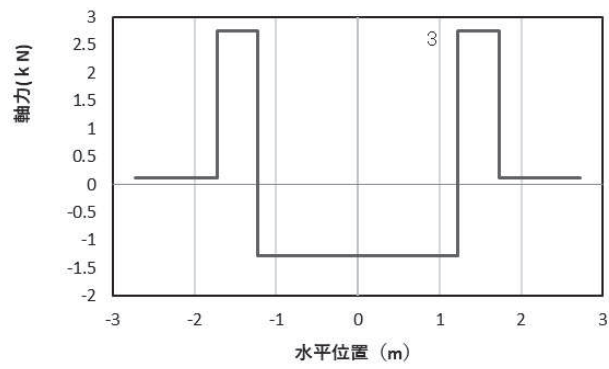

(b) 軸力

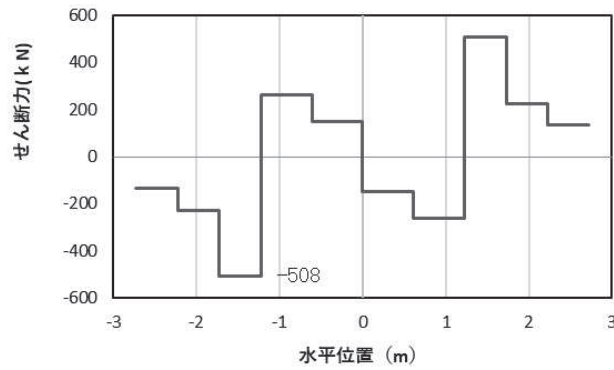

(c) せん断力

(水平位置の0はフーチング中心位置を示す)

図4-17(1) コンクリートの曲げ・軸力系の破壊に対する照査における

最大曲げモーメント発生時刻での断面力

(断面①, $S_s - D_2$ (++) , $t = 25.48s$, M_y 最大)

解析ケース③ : 地盤物性のばらつき (-1σ) を考慮した解析ケース

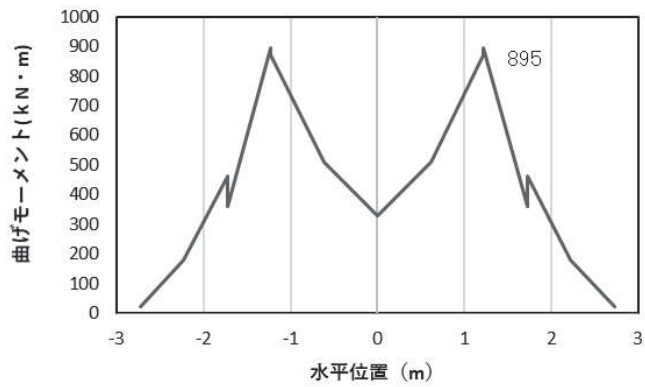

(a) 曲げモーメント M_z (KN · m)

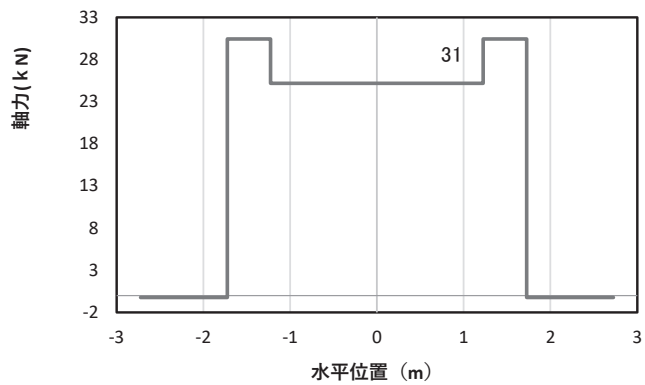

(b) 軸力 N_x (KN)

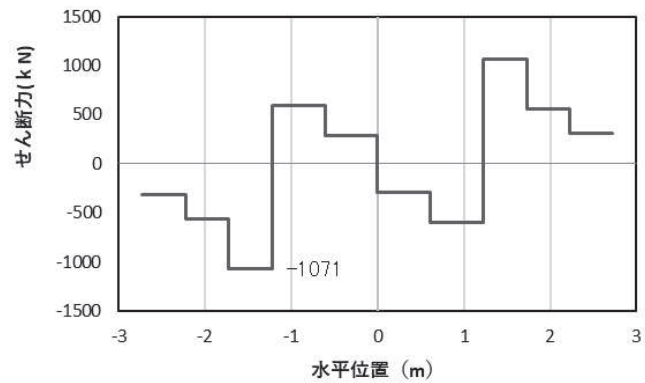

(c) せん断力 S_y (KN)

(水平位置の0はフーチング中心位置を示す)

図 4-17(2) コンクリートの曲げ・軸力系の破壊に対する照査における

最大曲げモーメント発生時刻での断面力

(断面①, $S_s - D_2$ (++) , $t = 23.56s$, M_z 最大)

解析ケース③ : 地盤物性のばらつき (-1σ) を考慮した解析ケース

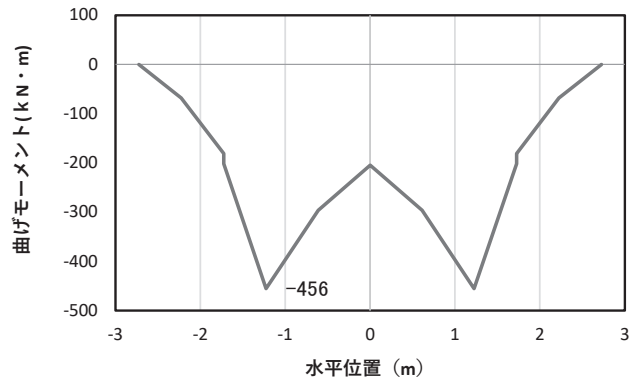

(a) 曲げモーメント M_y (KN · m)

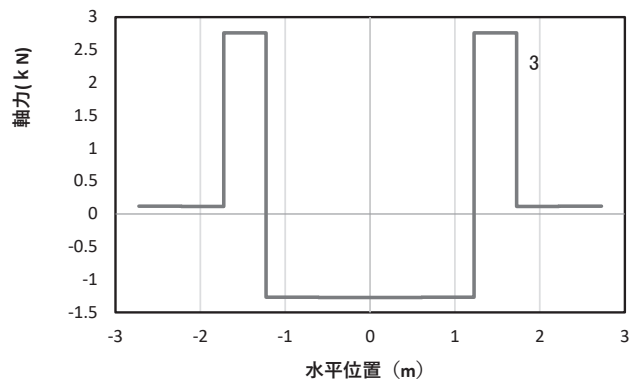

(b) 軸力 N_x (KN)

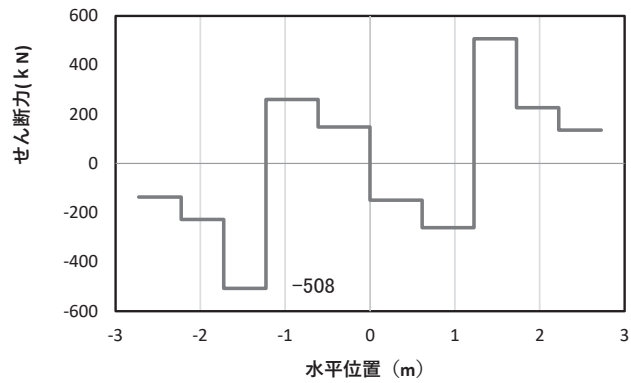

(c) せん断力 S_z (KN)

(水平位置の0はフーチング中心位置を示す)

図4-17(3) 鉄筋の曲げ・軸力系の破壊に対する照査における

最大曲げモーメント発生時刻での断面力

(断面①, $S_s - D2$ (++) , $t = 25.48s$, M_y 最大)

解析ケース③: 地盤物性のばらつき (-1σ) を考慮した解析ケース

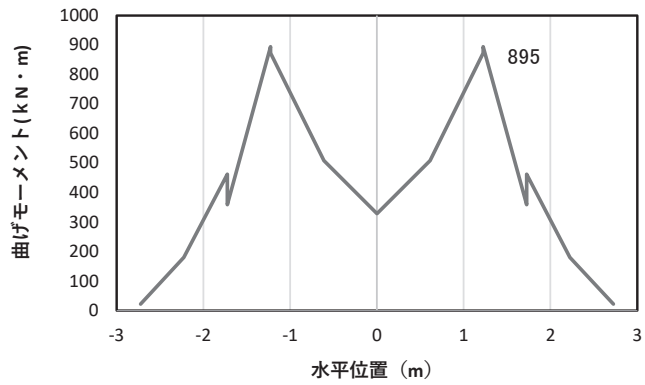

(a) 曲げモーメント M_z (KN · m)

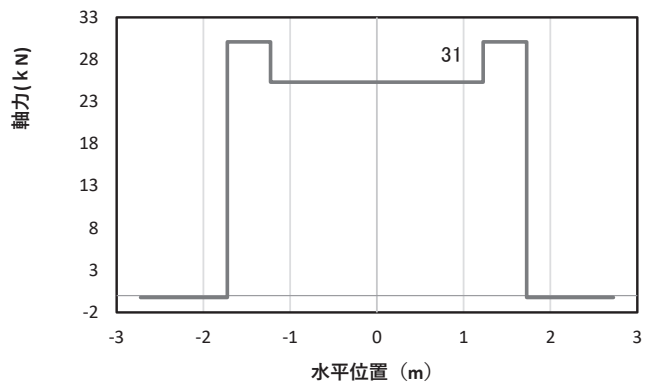

(b) 軸力 N_x (KN)

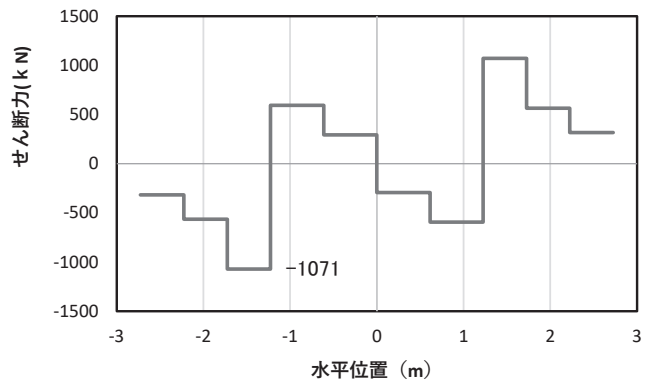

(c) せん断力 S_y (KN)

(水平位置の0はフーチング中心位置を示す)

図4-17(4) 鉄筋の曲げ・軸力系の破壊に対する照査における

最大曲げモーメント発生時刻での断面力

(断面①, $S_s - D 2 (+ +)$, $t = 23.56s$, M_z 最大)

解析ケース③: 地盤物性のばらつき (-1σ) を考慮した解析ケース

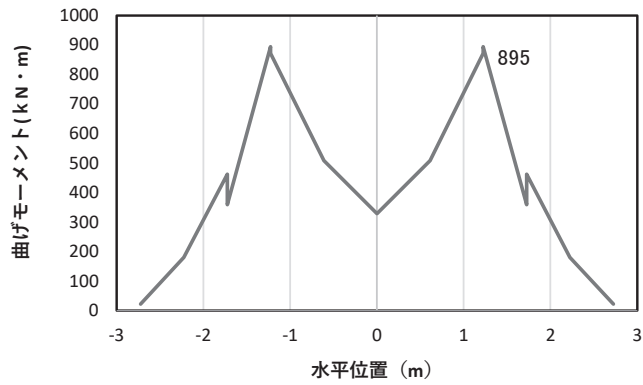

(a) 曲げモーメント M_z (KN・m)

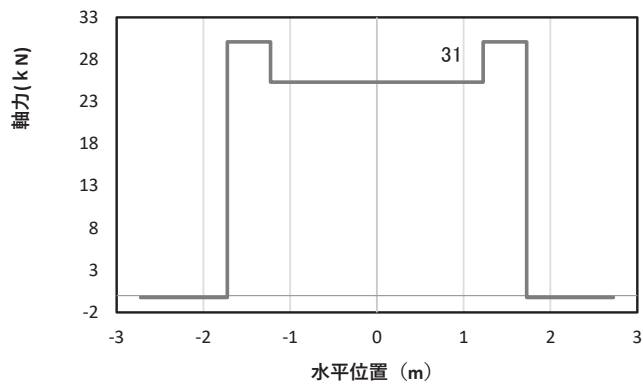

(b) 軸力 N_x (KN)

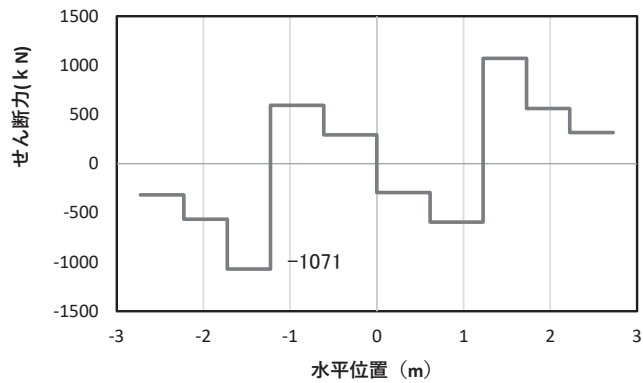

(c) せん断力 S_y (KN)

(水平位置の 0 はフーチング中心位置を示す)

図 4-17(5) コンクリート及び鉄筋のせん断破壊に対する照査における照査時刻での断面力
(断面①, $S_s - D2$ (++) , $t = 23.56s$)

解析ケース③ : 地盤物性のばらつき (-1σ) を考慮した解析ケース

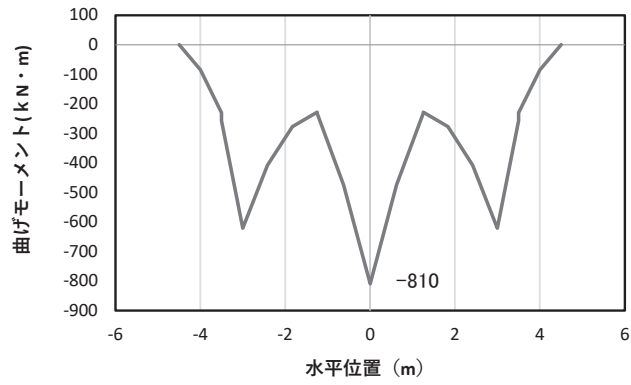

(a) 曲げモーメント M_y (KN · m)

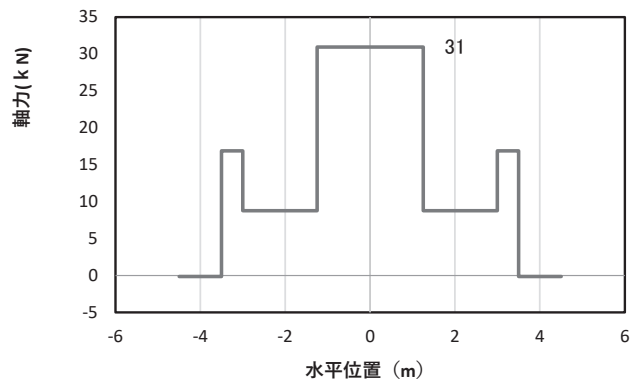

(b) 軸力 N_x (KN)

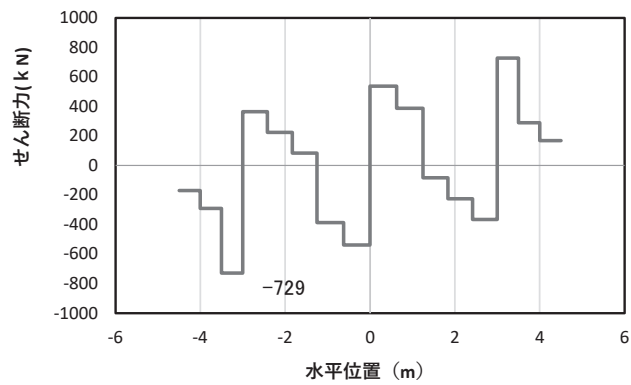

(c) せん断力 S_z (KN)

(水平位置の 0 はフーチング中心位置を示す)

図 4-18(1) コンクリート及び鉄筋の曲げ・軸力系の破壊に対する照査における

最大曲げモーメント発生時刻での断面力

(断面②, $S_s - N_1$ (++) , $t = 7.61s$, M_y 最大)

解析ケース①: 基本ケース

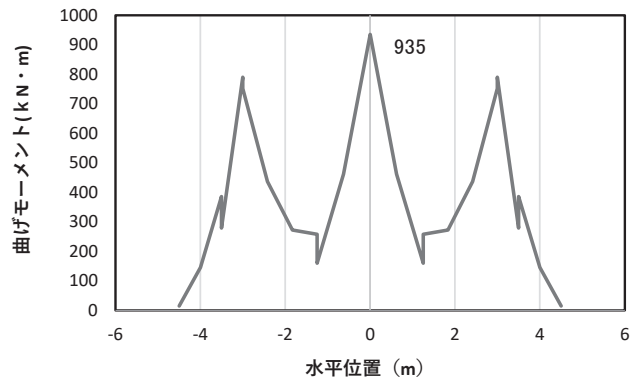

(a) 曲げモーメント M_z (KN · m)

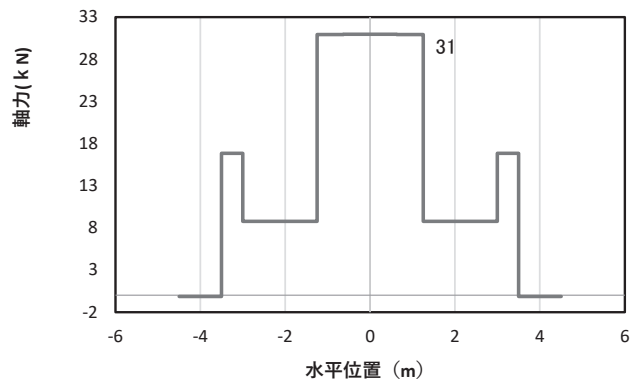

(b) 軸力 N_x (KN)

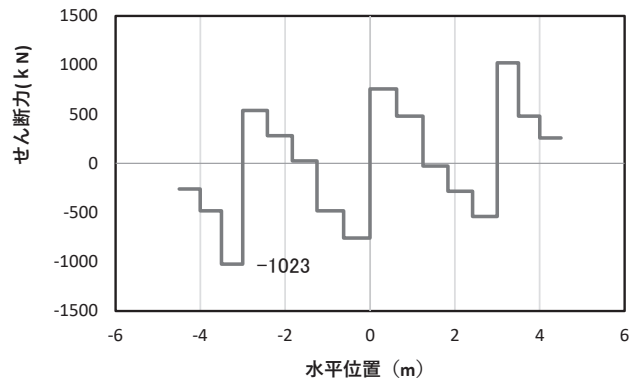

(c) せん断力 S_y (KN)

(水平位置の 0 はフーチング中心位置を示す)

図 4-18(2) コンクリート及び鉄筋の曲げ・軸力系の破壊に対する照査における

最大曲げモーメント発生時刻での断面力

(断面②, $S_s - N_1$ (++) , $t = 7.61s$, M_z 最大)

解析ケース①: 基本ケース

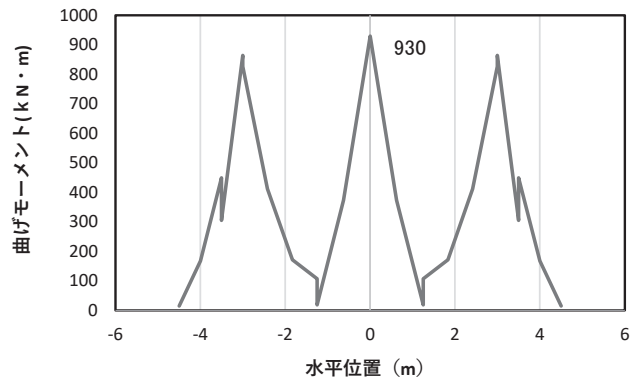

(a) 曲げモーメント M_z (KN · m)

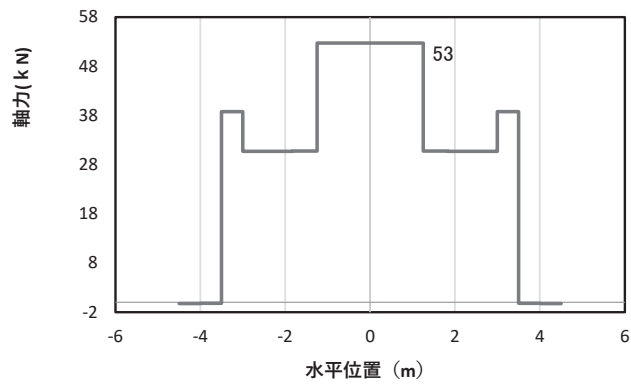

(b) 軸力 N_x (KN)

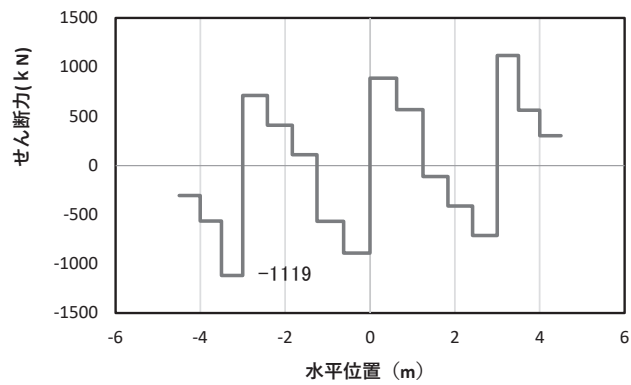

(c) せん断力 S_y (KN)

(水平位置の 0 はフーチング中心位置を示す)

図 4-18(3) コンクリート及び鉄筋のせん断破壊に対する照査における照査時刻での断面力
(断面②, $S_s - D 2 (+ +)$, $t = 23.56s$)

解析ケース②: 地盤物性のばらつき ($+1\sigma$) を考慮した解析ケース

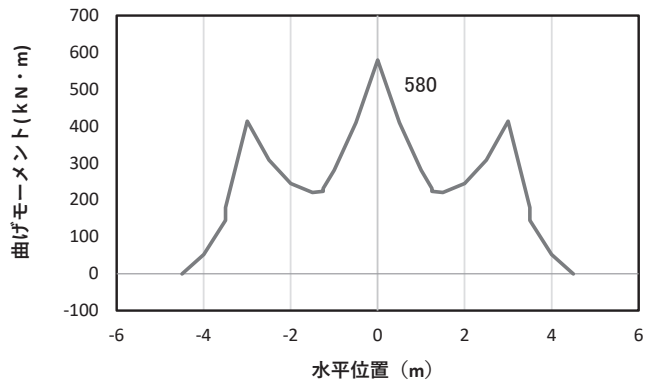

(a) 曲げモーメント $M_y(\text{KN}\cdot\text{m})$

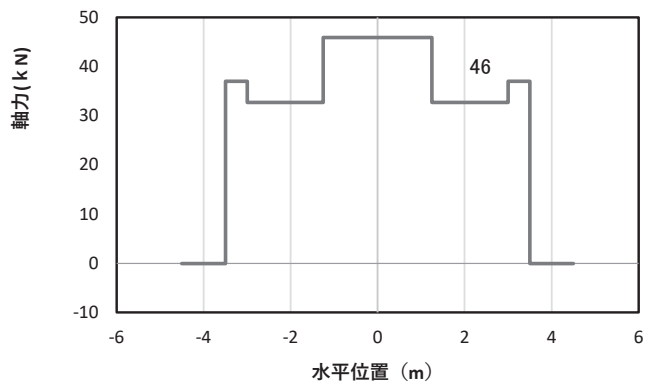

(b) 軸力 $N_x(\text{KN})$

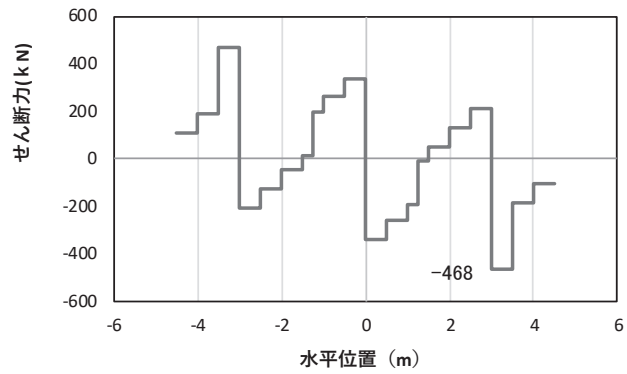

(c) せん断力 $S_z(\text{KN})$

(水平位置の0はフーチング中心位置を示す)

図 4-19(1) コンクリートの曲げ・軸力系の破壊に対する照査における

最大曲げモーメント発生時刻での断面力

(断面③, $S_s - D 2$ (++) , $t = 16.63\text{s}$, M_y 最大)

解析ケース①: 基本ケース

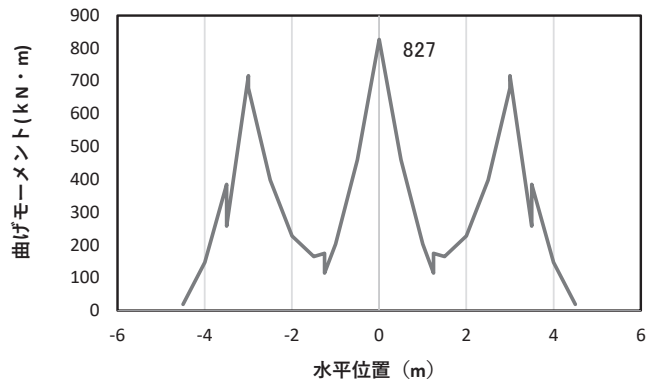

(a) 曲げモーメント M_z (KN · m)

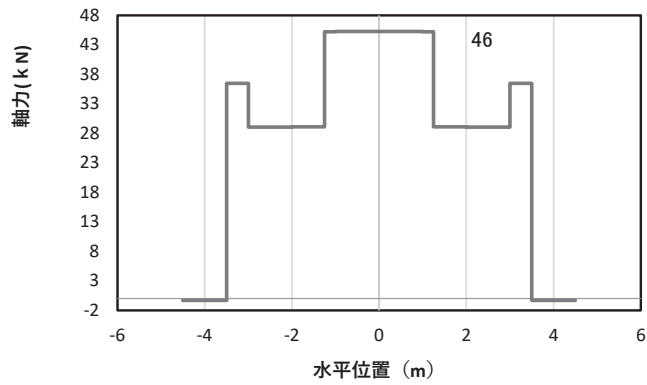

(b) 軸力 N_x (KN)

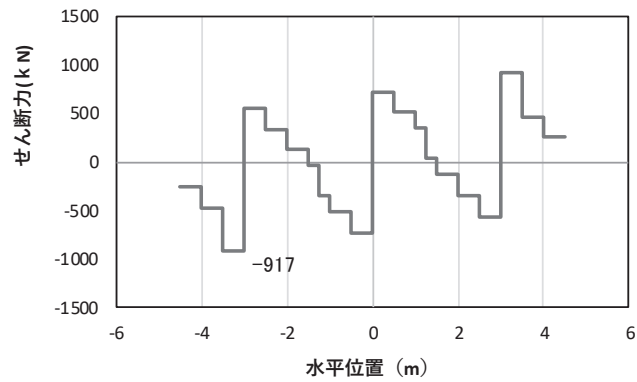

(c) せん断力 S_y (KN)

(水平位置の 0 はフーチング中心位置を示す)

図 4-19(2) コンクリートの曲げ・軸力系の破壊に対する照査における

最大曲げモーメント発生時刻での断面力

(断面③, $S_s - D 2$ (++) , $t = 7.85s$, M_z 最大)

解析ケース①: 基本ケース

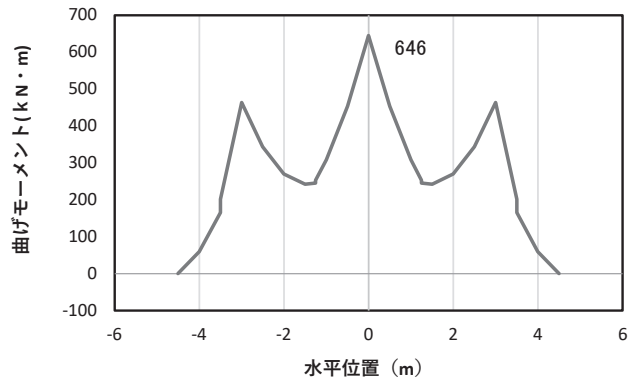

(a) 曲げモーメント M_y (KN · m)

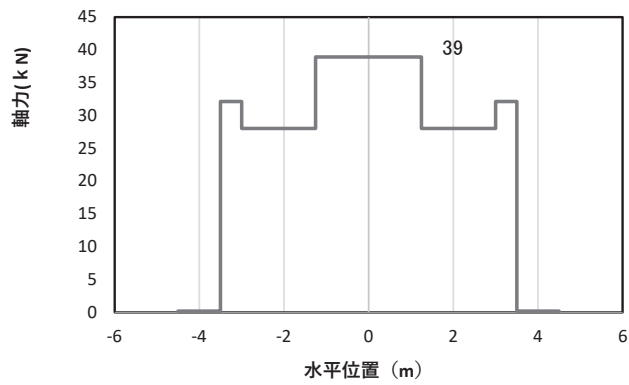

(b) 軸力 N_x (KN)

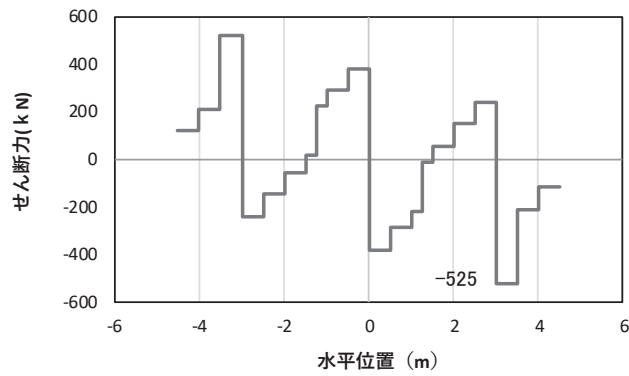

(c) せん断力 S_z (KN)

(水平位置の0はフーチング中心位置を示す)

図 4-19(3) 鉄筋の曲げ・軸力系の破壊に対する照査における

最大曲げモーメント発生時刻での断面力

(断面③, $S_s - D 2 (+)$, $t = 13.64s$, M_y 最大)

解析ケース③: 地盤物性のばらつき (-1σ) を考慮した解析ケース

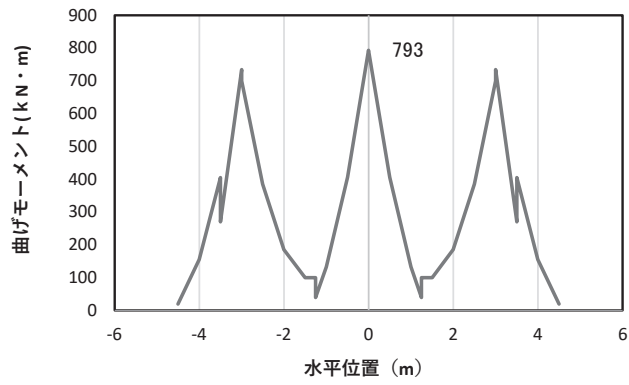

(a) 曲げモーメント M_z (KN · m)

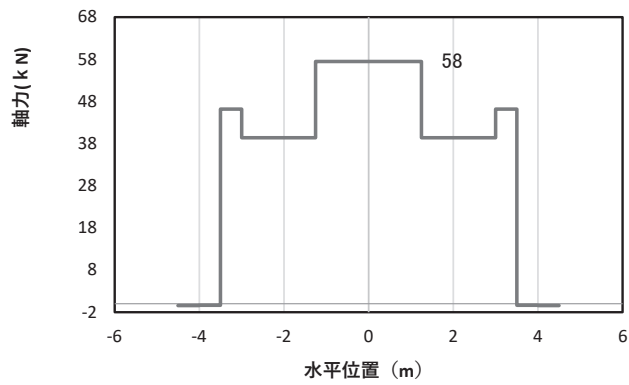

(b) 軸力 N_x (KN)

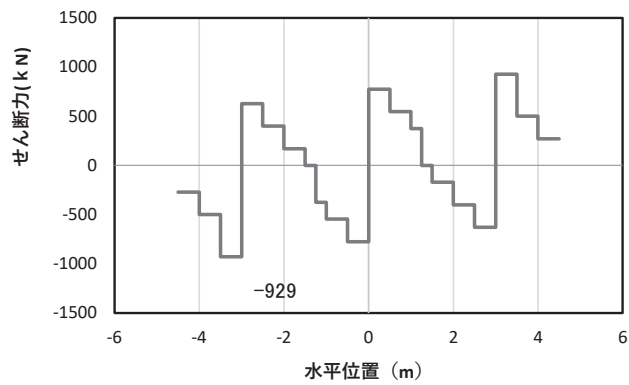

(c) せん断力 S_y (KN)

(水平位置の0はフーチング中心位置を示す)

図 4-19(4) コンクリートの曲げ・軸力系の破壊に対する照査における

最大曲げモーメント発生時刻での断面力

(断面③, $S_s - D 2 (+)$, $t = 11.44s$, M_z 最大)

解析ケース③: 地盤物性のばらつき (-1σ) を考慮した解析ケース

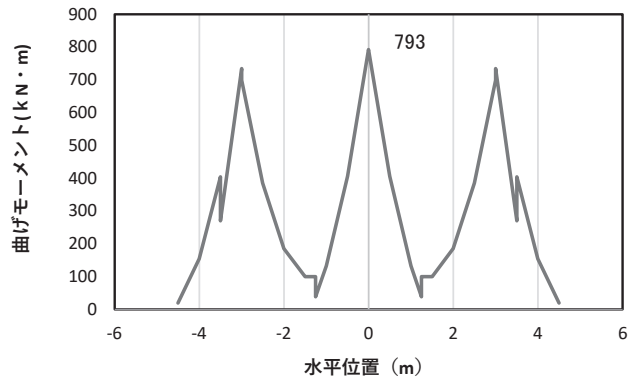

(a) 曲げモーメント M_z (KN · m)

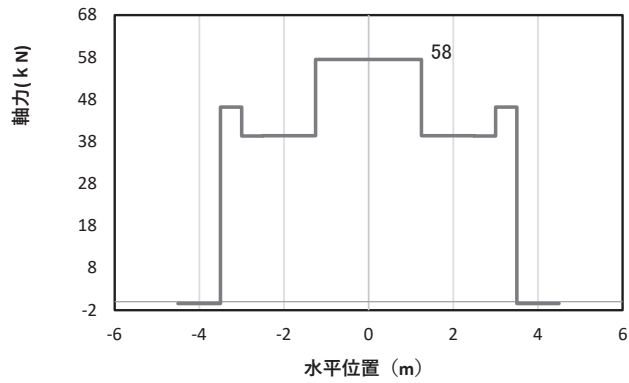

(b) 軸力 N_x (KN)

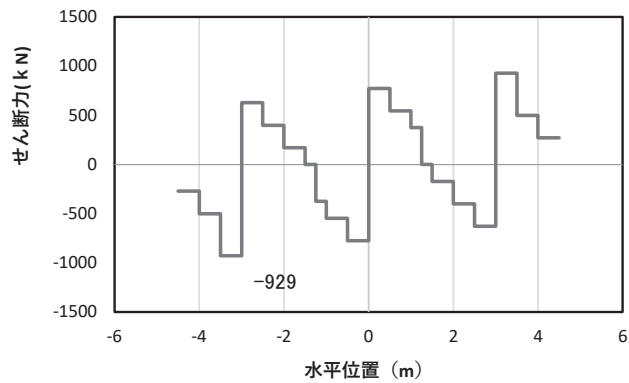

(c) せん断力 S_y (KN)

(水平位置の0はフーチング中心位置を示す)

図 4-19(5) コンクリート及び鉄筋のせん断破壊に対する照査における照査時刻での断面力
(断面③, $S_s - D2 (+)$, $t = 11.44s$)

解析ケース③: 地盤物性のばらつき (-1σ) を考慮した解析ケース

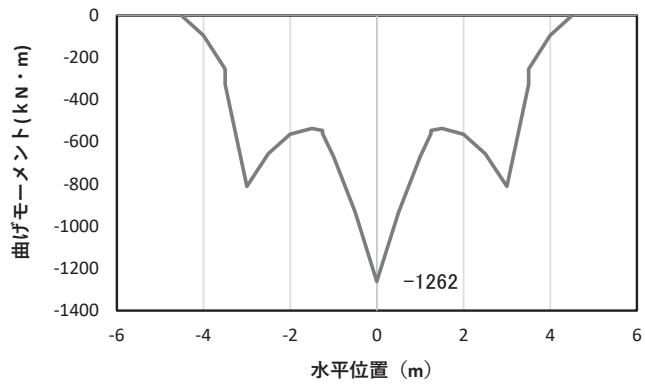

(a) 曲げモーメント M_y (KN · m)

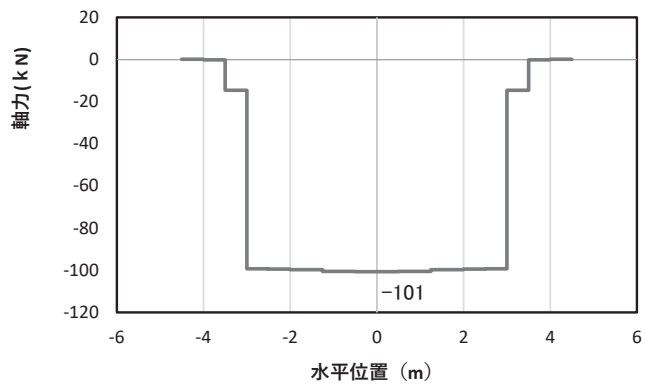

(b) 軸力 N_x (KN)

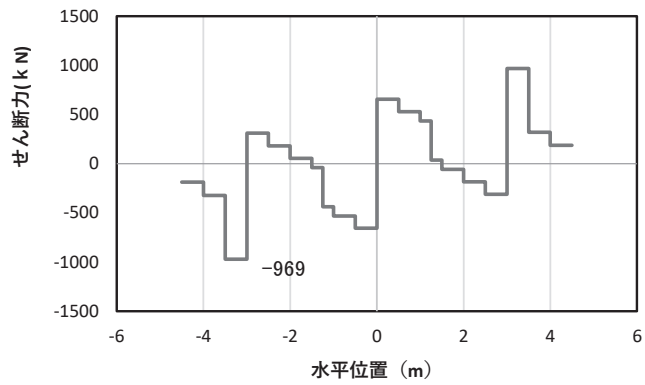

(c) せん断力 S_z (KN)

(水平位置の0はフーチング中心位置を示す)

図 4-20(1) コンクリート及び鉄筋の曲げ・軸力系の破壊に対する照査における

最大曲げモーメント発生時刻での断面力

(断面④, $S_s - D_2$ (++) , $t = 13.41s$, M_y 最大)

解析ケース①：基本ケース

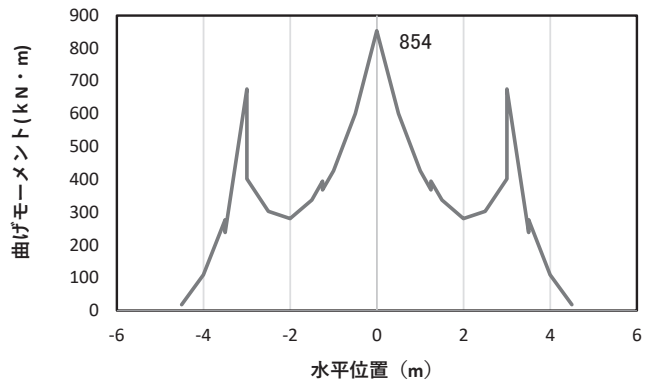

(a) 曲げモーメント M_z (KN · m)

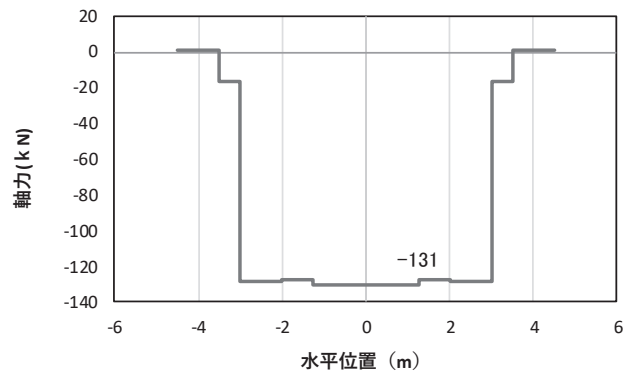

(b) 軸力 N_x (KN)

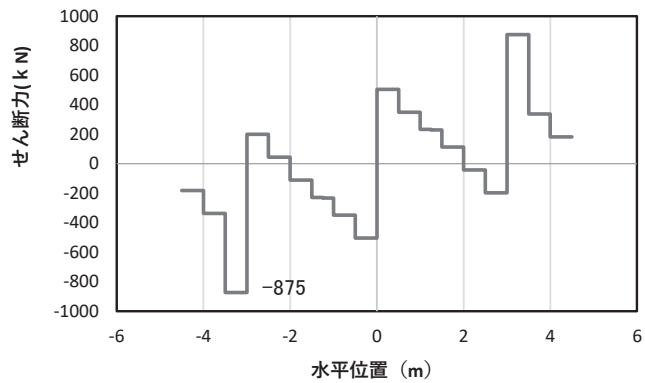

(c) せん断力 S_y (KN)

(水平位置の0はフーチング中心位置を示す)

図 4-20 (2) コンクリート及び鉄筋の曲げ・軸力系の破壊に対する照査における

最大曲げモーメント発生時刻での断面力

(断面④, $S_s - D 2$ (++) , $t = 10.43s$, M_z 最大)

解析ケース①: 基本ケース

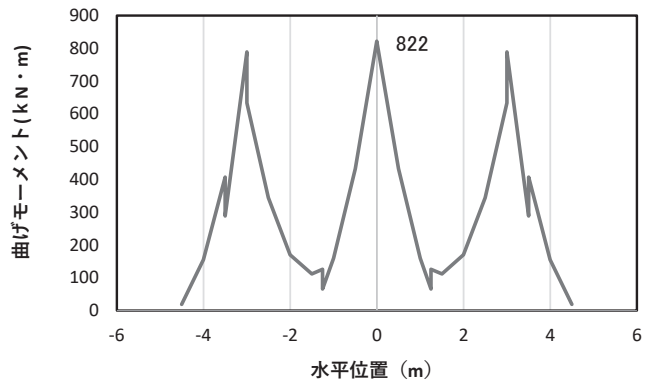

(a) 曲げモーメント M_z (KN · m)

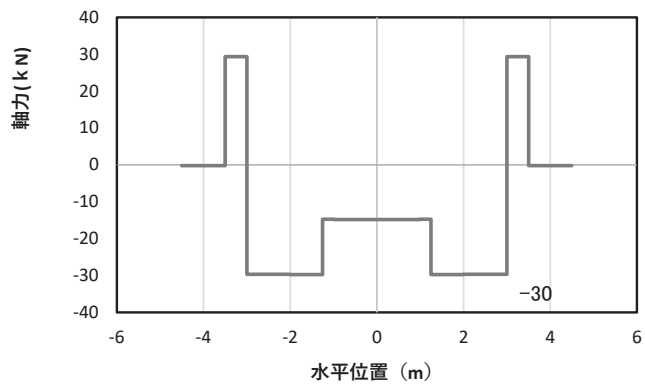

(b) 軸力 N_x (KN)

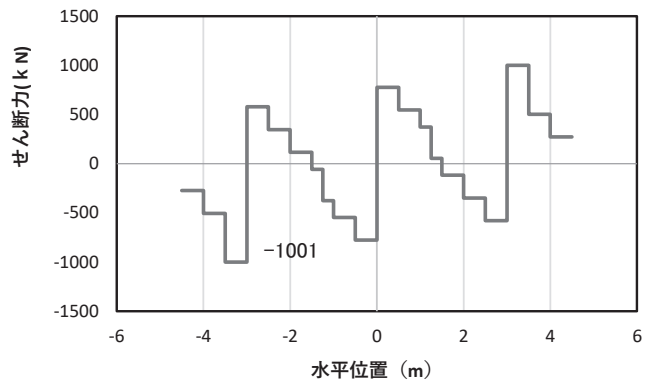

(c) せん断力 S_y (KN)

(水平位置の 0 はフーチング中心位置を示す)

図 4-20(3) コンクリート及び鉄筋のせん断破壊に対する照査における照査時刻での断面力
(断面④, $S_s - D 1$ (---), $t = 20.40s$)

解析ケース③：地盤物性のばらつき (-1σ) を考慮した解析ケース

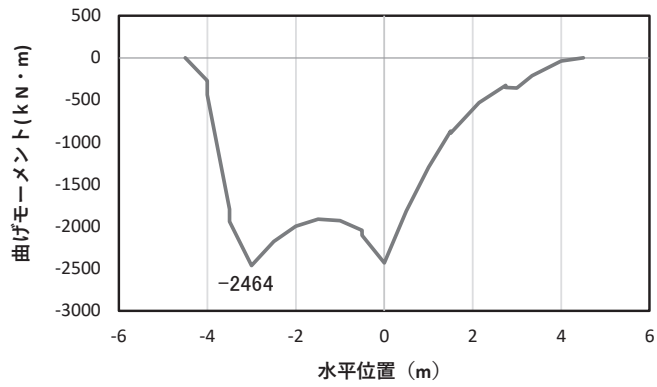

(a) 曲げモーメント M_y (KN · m)

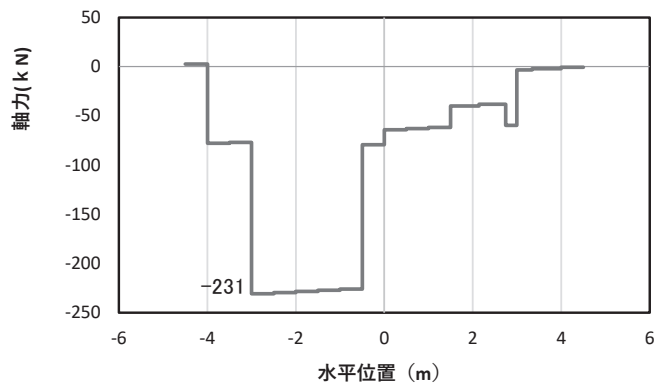

(b) 軸力 N_x (KN)

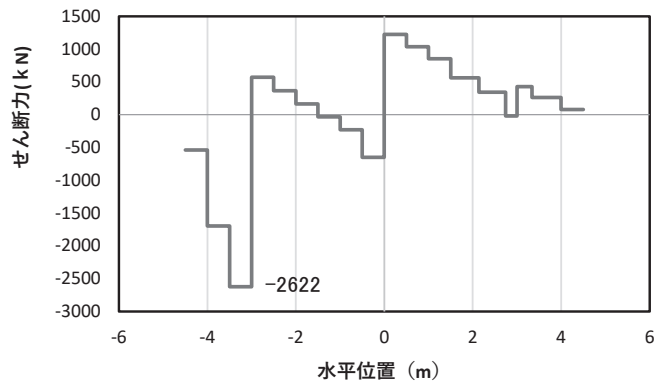

(c) せん断力 S_z (KN)

(水平位置の 0 はフーチング中心位置を示す)

図 4-21 (1) コンクリート及び鉄筋の曲げ・軸力系の破壊に対する照査における

最大曲げモーメント発生時刻での断面力

(断面⑤, $S_s - D 2$ (++) , $t = 13.39s$, M_y 最大)

解析ケース①: 基本ケース

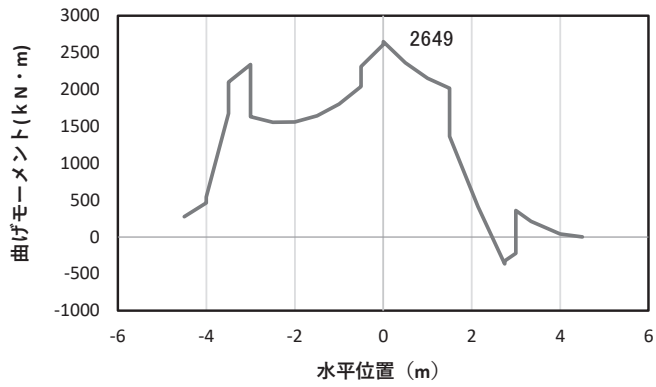

(a) 曲げモーメント M_z (KN · m)

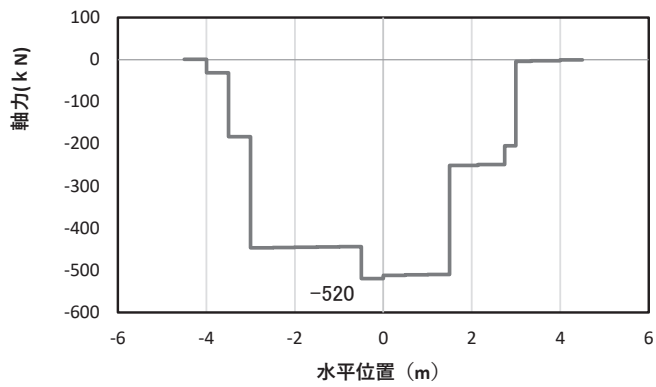

(b) 軸力 N_x (KN)

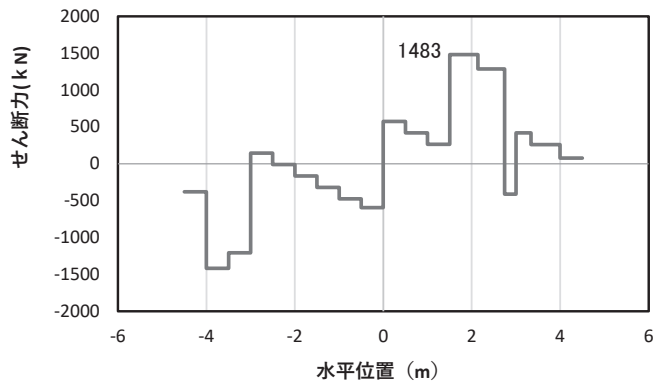

(c) せん断力 S_y (KN)

(水平位置の0はフーチング中心位置を示す)

図 4-21 (2) コンクリート及び鉄筋の曲げ・軸力系の破壊に対する照査における

最大曲げモーメント発生時刻での断面力

(断面⑤, $S_s - D 2$ (++) , $t = 20.43s$, M_z 最大)

解析ケース①: 基本ケース

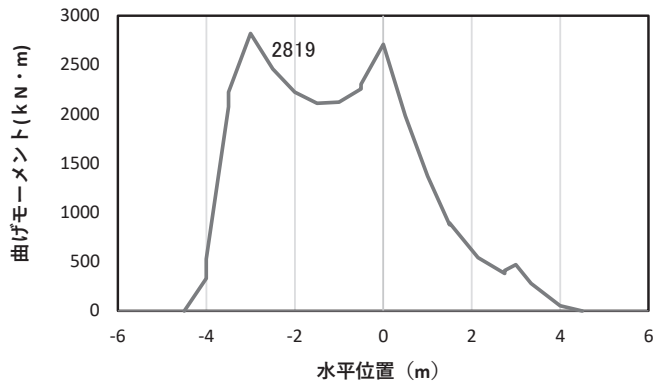

(a) 曲げモーメント $M_y(\text{KN}\cdot\text{m})$

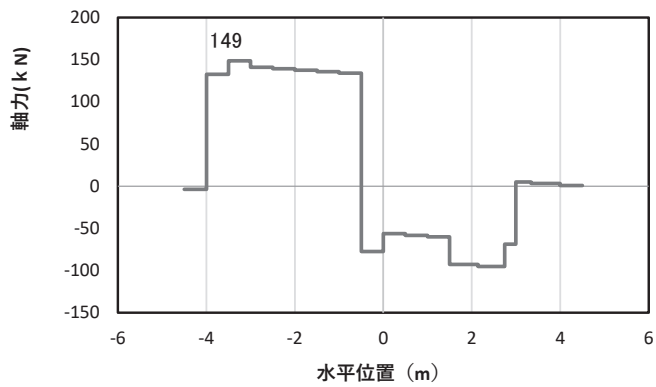

(b) 軸力 $N_x(\text{KN})$

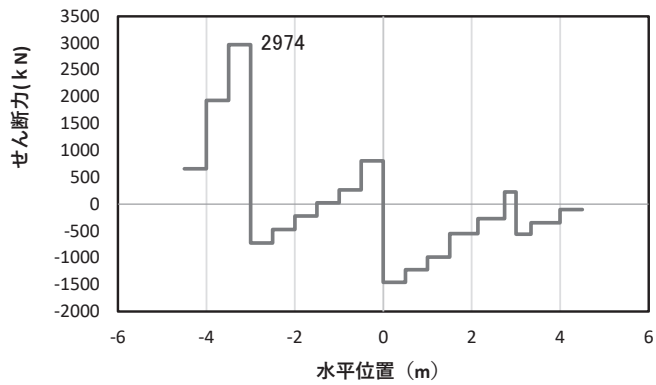

(c) せん断力 $S_z(\text{KN})$

(水平位置の 0 はフーチング中心位置を示す)

図 4-21 (3) コンクリート及び鉄筋のせん断破壊に対する照査における照査時刻での断面力
 コンクリート及び鉄筋のせん断破壊に対する照査における照査時刻での断面力
 (断面⑤, $S_s - D2 (-+)$, $t = 13.41\text{s}$)

解析ケース③: 地盤物性のばらつき (-1σ) を考慮した解析ケース

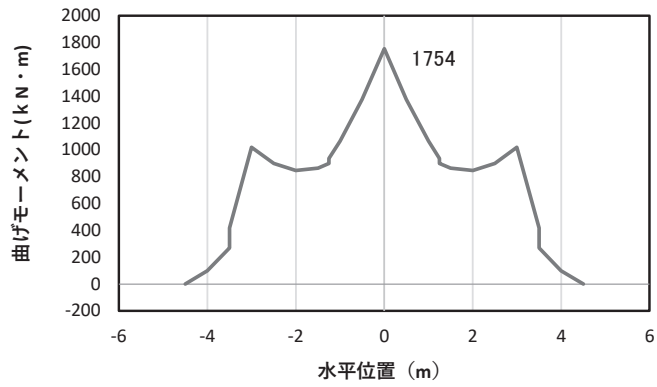

(a) 曲げモーメント $M_y(\text{KN}\cdot\text{m})$

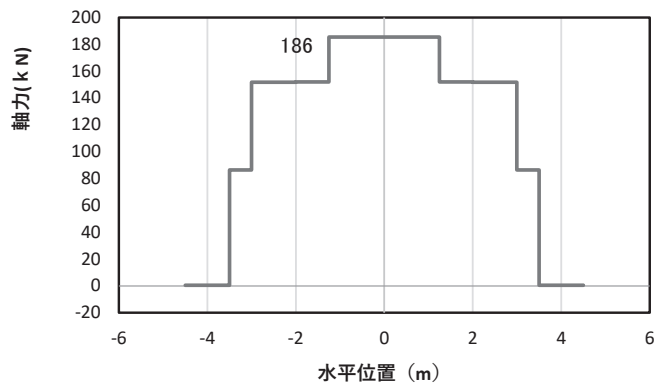

(b) 軸力 $N_x(\text{KN})$

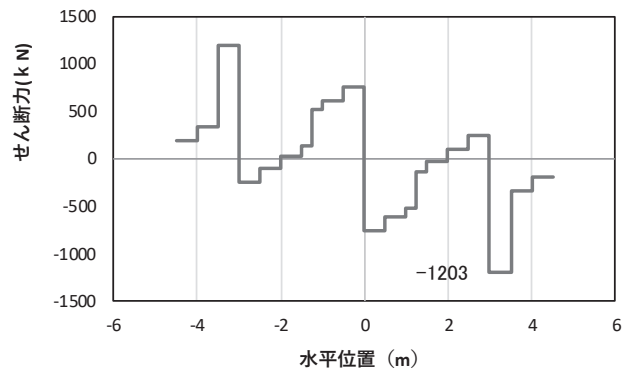

(c) せん断力 $S_z(\text{KN})$

(水平位置の0はフーチング中心位置を示す)

図 4-22(1) コンクリートの曲げ・軸力系の破壊に対する照査における

最大曲げモーメント発生時刻での断面力

(断面⑥, $S_s - D_2$ (++) , $t = 24.97\text{s}$, M_y 最大)

解析ケース①: 基本ケース

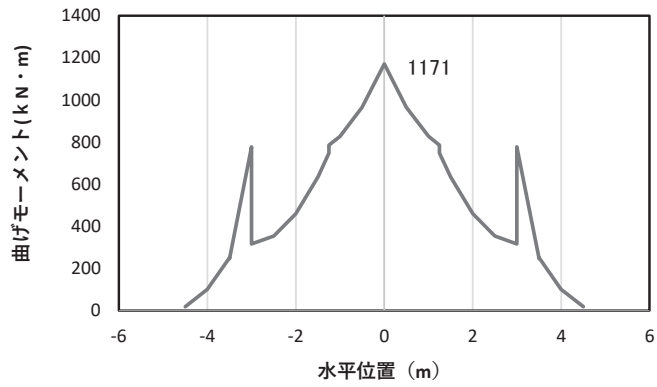

(a) 曲げモーメント M_z (KN · m)

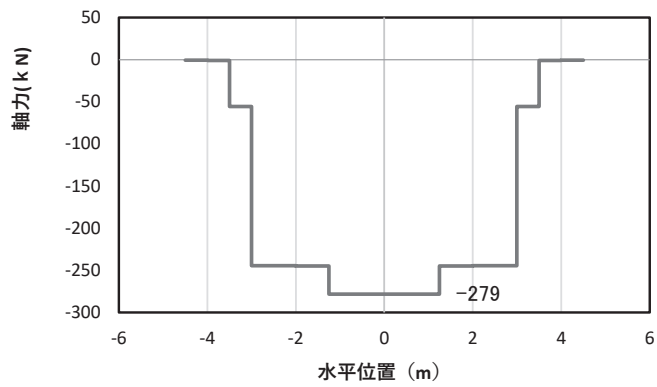

(b) 軸力 N_x (KN)

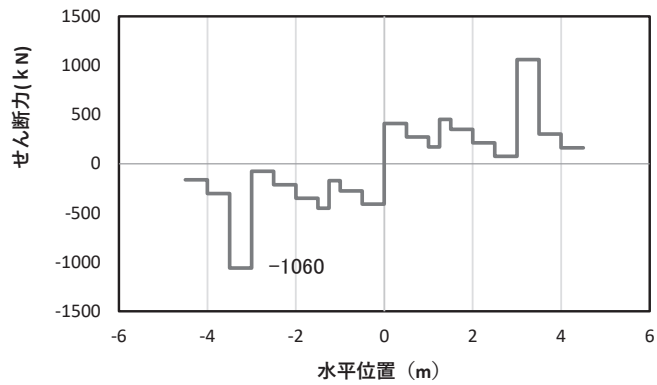

(c) せん断力 S_y (KN)

(水平位置の0はフーチング中心位置を示す)

図 4-22 (2) コンクリートの曲げ・軸力系の破壊に対する照査における

最大曲げモーメント発生時刻での断面力

(断面⑥, S s - D 2 (++) , t = 17.82s, M_z 最大)

解析ケース①: 基本ケース

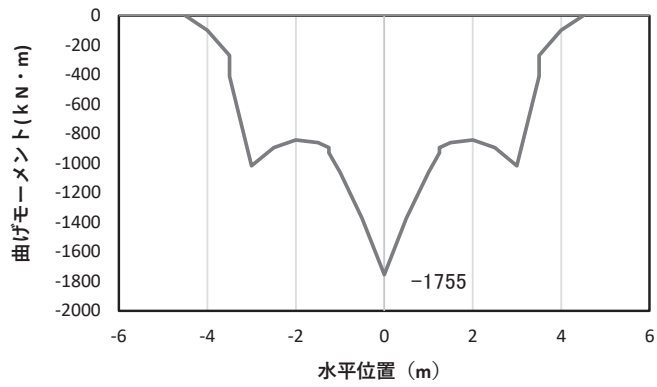

(a) 曲げモーメントMy(KN・m)

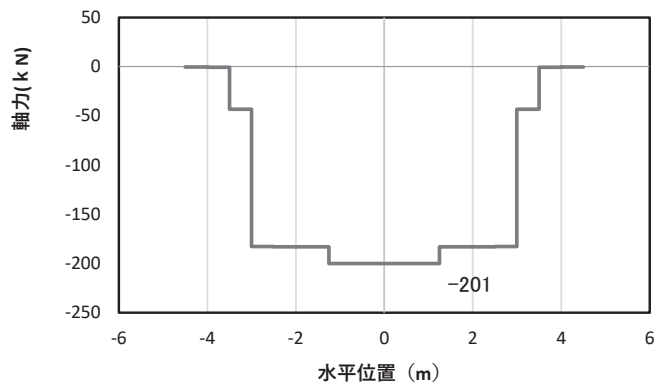

(b) 軸力Nx(KN)

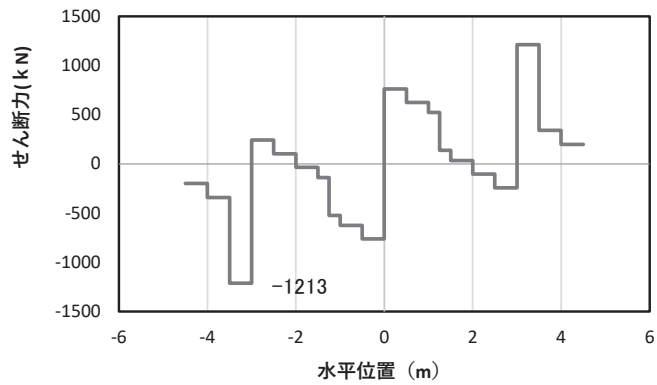

(c) せん断力Sz(KN)

(水平位置の0はフーチング中心位置を示す)

図 4-22(3) 鉄筋の曲げ・軸力系の破壊に対する照査における

最大曲げモーメント発生時刻での断面力

(断面⑥, S s - D 2 (-+), t = 24.97s, My 最大)

解析ケース①: 基本ケース

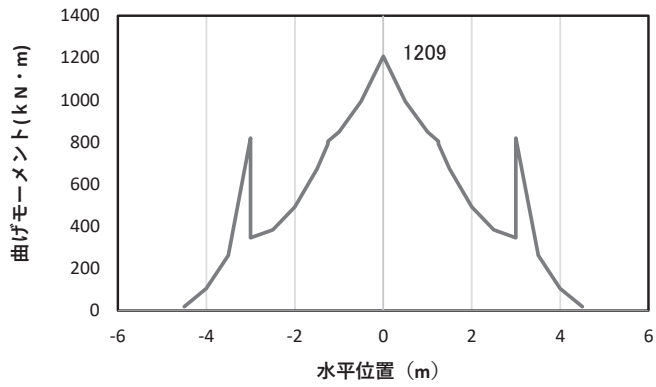

(a) 曲げモーメント M_z (KN · m)

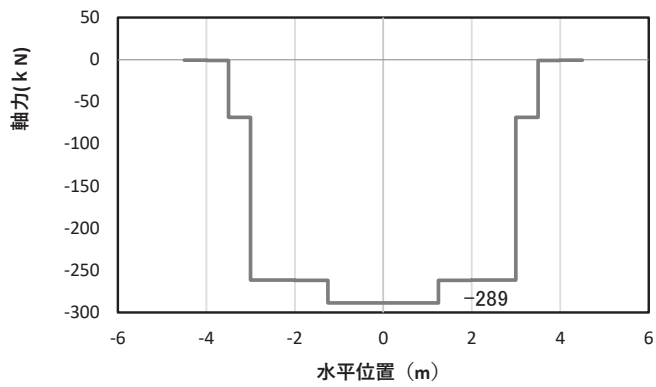

(b) 軸力 N_x (KN)

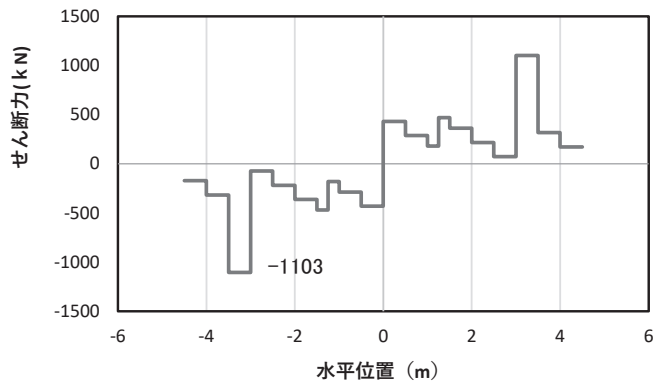

(c) せん断力 S_y (KN)

(水平位置の 0 はフーチング中心位置を示す)

図 4-22(4) 鉄筋の曲げ・軸力系の破壊に対する照査における

最大曲げモーメント発生時刻での断面力

(断面⑥, $S_s - D 2 (-+)$, $t = 27.02s$, M_z 最大)

解析ケース①: 基本ケース

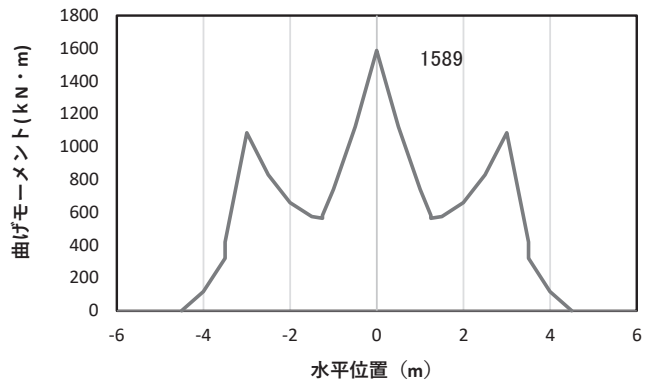

(a) 曲げモーメント M_y (KN · m)

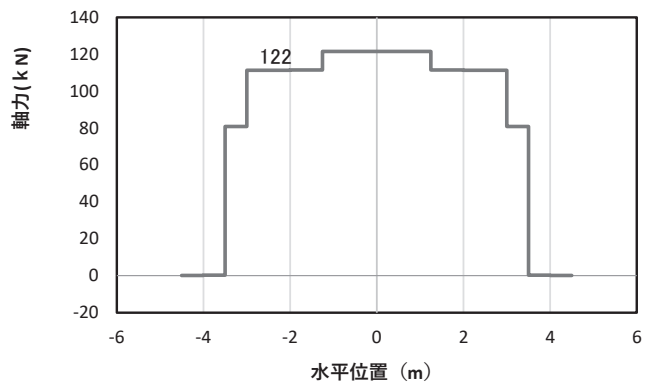

(b) 軸力 N_x (KN)

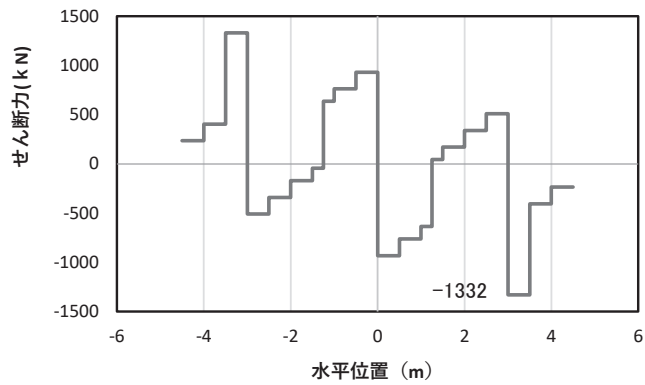

(c) せん断力 S_z (KN)

(水平位置の0はフーチング中心位置を示す)

図 4-22(5) コンクリート及び鉄筋のせん断破壊に対する照査における照査時刻での断面力
(断面⑥, $S_s - D2 (+)$, $t = 26.94s$)

解析ケース③: 地盤物性のばらつき (-1σ) を考慮した解析ケース

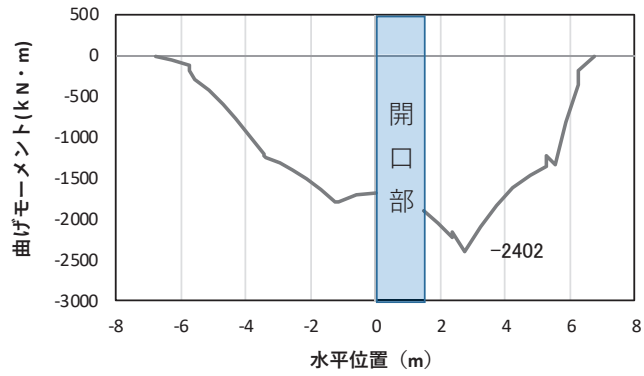

(a) 曲げモーメント M_y (KN · m)

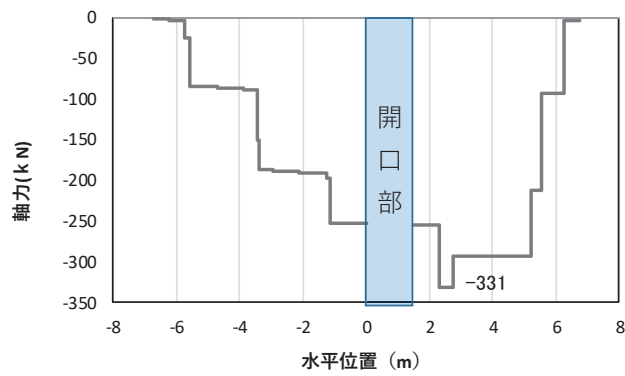

(b) 軸力 N_x (KN)

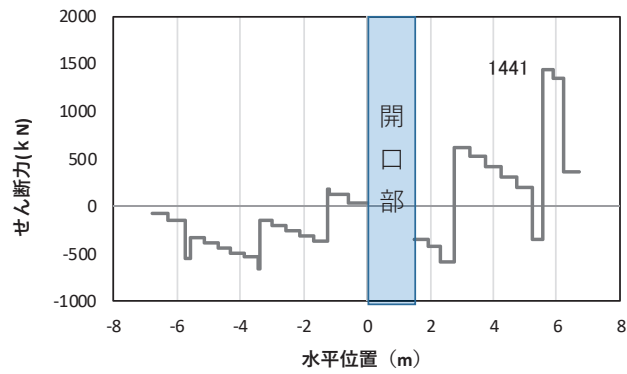

(c) せん断力 S_z (KN)

(水平位置の0はフーチング中心位置を示す)

図 4-23 (1) コンクリート及び鉄筋の曲げ・軸力系の破壊に対する照査における

最大曲げモーメント発生時刻での断面力

(断面⑦一般部, $S_s - D 2$ (++) , $t = 26.82s$, M_y 最大)

解析ケース③ : 地盤物性のばらつき (-1σ) を考慮した解析ケース

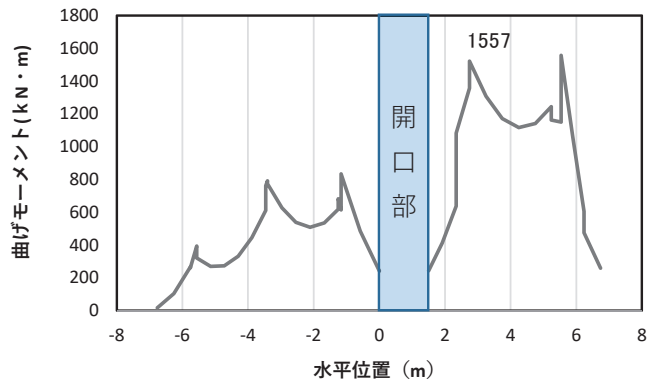

(a) 曲げモーメント M_z (KN · m)

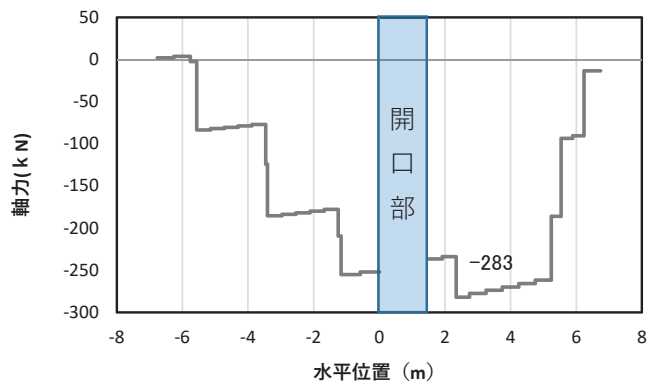

(b) 軸力 N_x (KN)

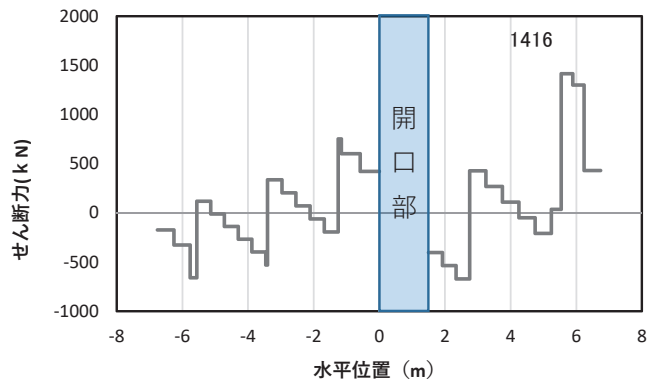

(c) せん断力 S_y (KN)

(水平位置の0はフーチング中心位置を示す)

図 4-23 (2) コンクリート及び鉄筋の曲げ・軸力系の破壊に対する照査における

最大曲げモーメント発生時刻での断面力

(断面⑦一般部, $S_s - D 2$ (++) , $t = 17.83s$, M_z 最大)

解析ケース③ : 地盤物性のばらつき (-1σ) を考慮した解析ケース

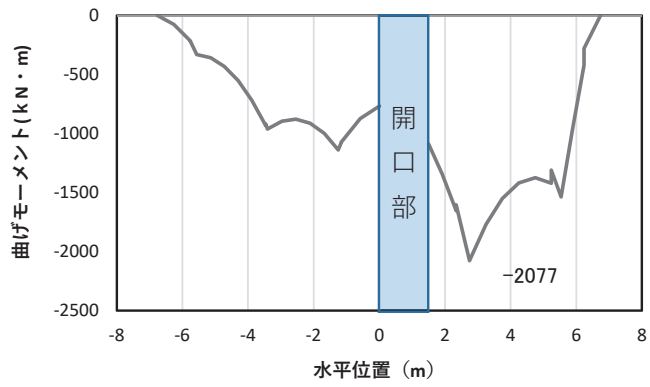

(a) 曲げモーメント M_y (KN · m)

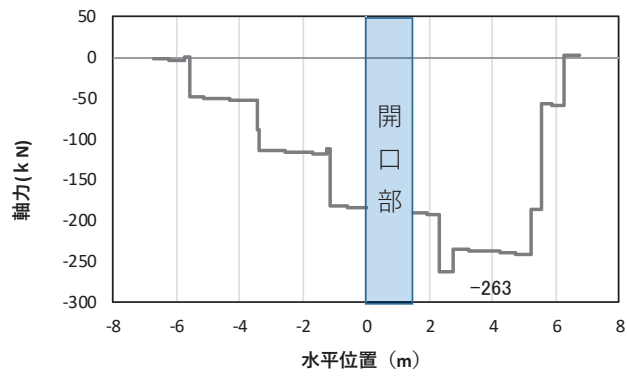

(b) 軸力 N_x (KN)

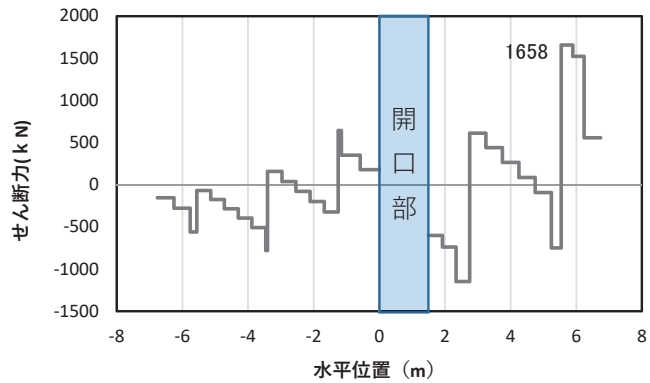

(c) せん断力 S_z (KN)

(水平位置の0はフーチング中心位置を示す)

図 4-23 (3) コンクリート及び鉄筋のせん断破壊に対する照査における照査時刻での断面力
(断面⑦一般部, $S_s - D2 (-+)$, $t = 25.05s$)

解析ケース①：基本ケース

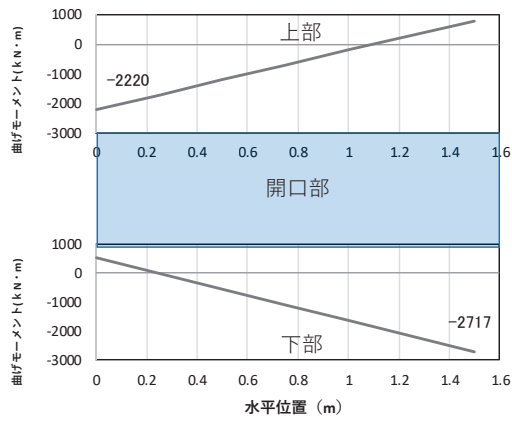

(a) 曲げモーメント M_y (KN · m)

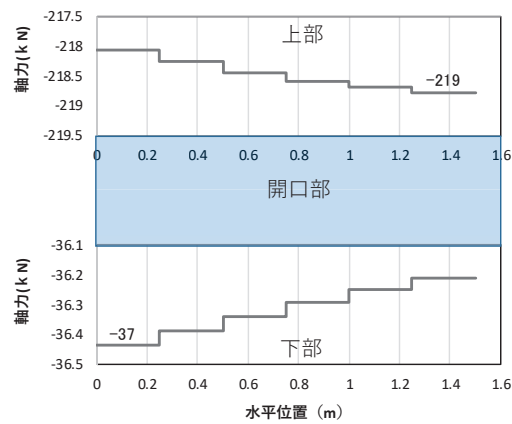

(b) 軸力 N_x (KN)

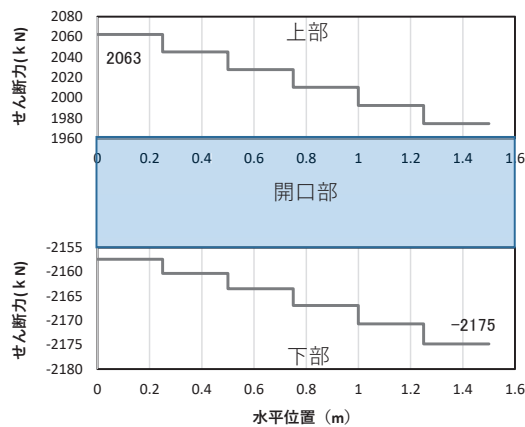

(c) せん断力 S_z (KN)

(水平位置の0はフーチング中心位置を示す)

図4-23(4) コンクリート及び鉄筋の曲げ・軸力系の破壊に対する照査における

最大曲げモーメント発生時刻での断面力

(断面⑦開口部, $S_s - D2$ (++) , $t = 26.82s$, M_y 最大)

解析ケース③: 地盤物性のばらつき (-1σ) を考慮した解析ケース

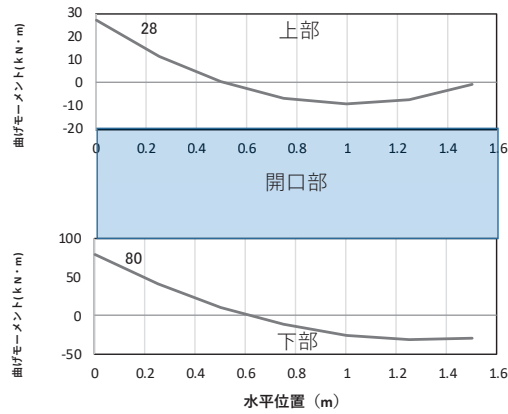

(a) 曲げモーメント M_z (KN・m)

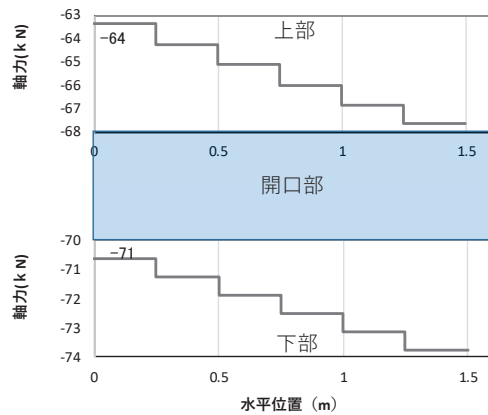

(b) 軸力 N_x (KN)

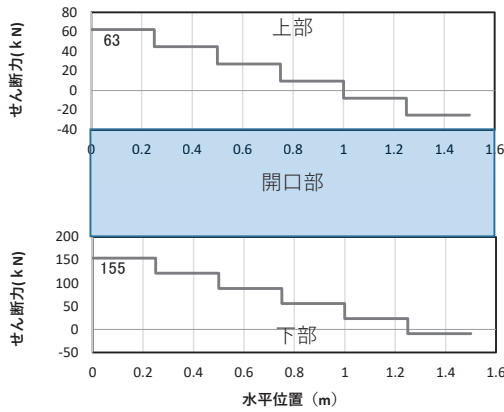

(c) せん断力 S_y (KN)

(水平位置の0はフーチング中心位置を示す)

図 4-23(5) コンクリート及び鉄筋の曲げ・軸力系の破壊に対する照査における

最大曲げモーメント発生時刻での断面力

(断面⑦開口部, $S_s - D 2$ (++) , $t = 7.83s$, M_z 最大)

解析ケース③: 地盤物性のばらつき (-1σ) を考慮した解析ケース

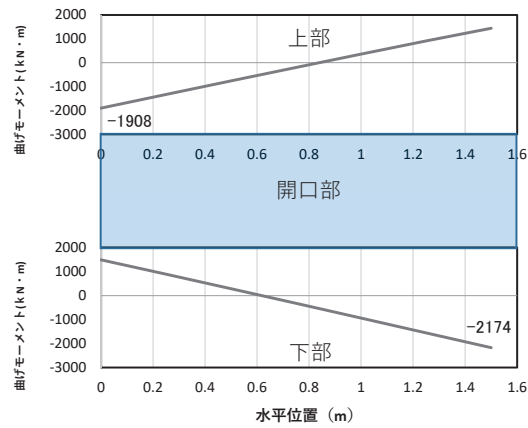

(a) 曲げモーメント M_y (KN・m)

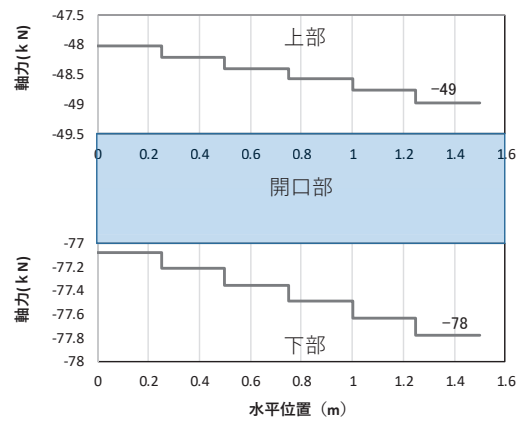

(b) 軸力 N_x (KN)

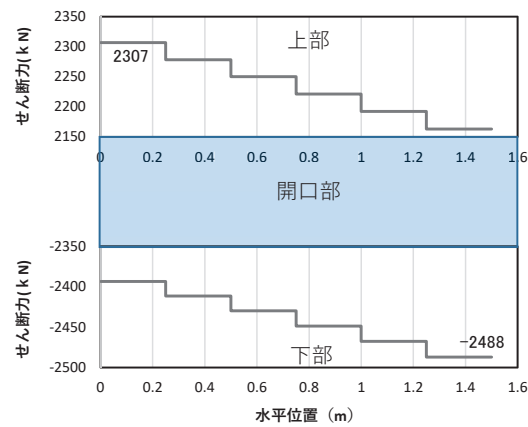

(c) せん断力 S_z (KN)

(水平位置の0はフーチング中心位置を示す)

図 4-23(6) コンクリート及び鉄筋のせん断破壊に対する照査における照査時刻での断面力
 (断面⑦開口部, S_s-D2 (++) , $t=25.45s$)
 解析ケース①: 基本ケース

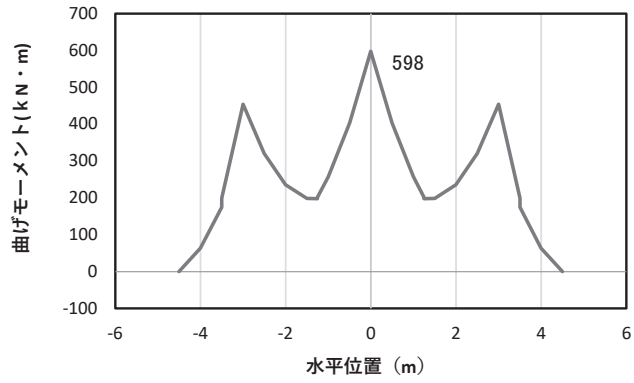

(a) 曲げモーメント $M_y(\text{KN}\cdot\text{m})$

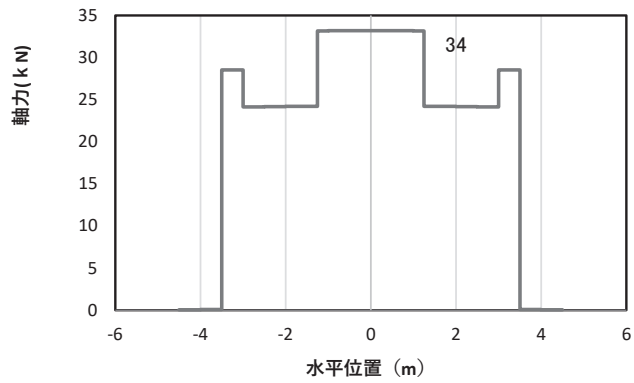

(b) 軸力 $N_x(\text{KN})$

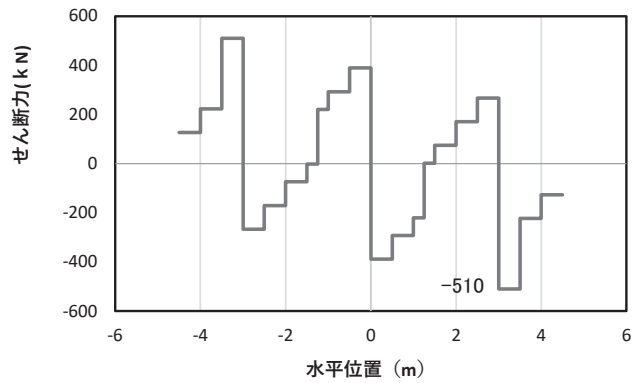

(c) せん断力 $S_z(\text{KN})$

(水平位置の0はフーチング中心位置を示す)

図 4-24(1) コンクリートの曲げ・軸力系の破壊に対する照査における

最大曲げモーメント発生時刻での断面力

(断面⑧, $S_s - D2$ (++) , $t = 25.35\text{s}$, M_y 最大)

解析ケース①: 基本ケース

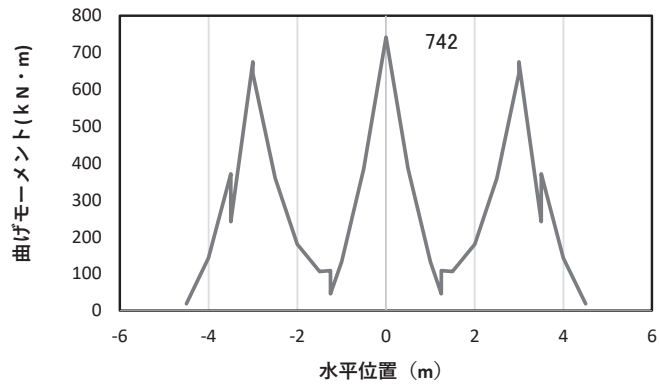

(a) 曲げモーメント M_z (KN · m)

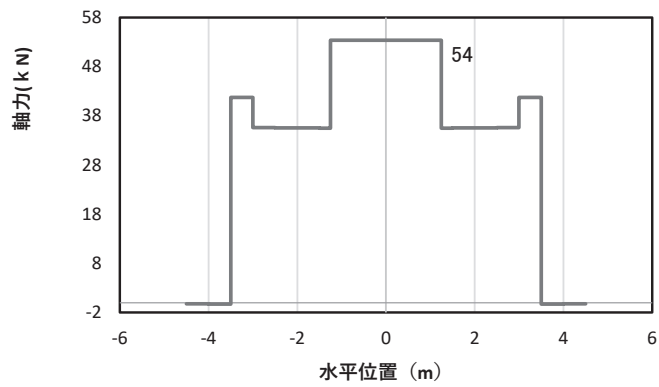

(b) 軸力 N_x (KN)

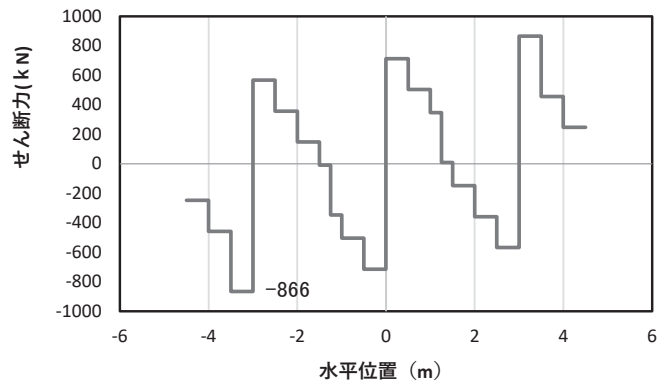

(c) せん断力 S_y (KN)

(水平位置の0はフーチング中心位置を示す)

図 4-24(2) コンクリートの曲げ・軸力系の破壊に対する照査における

最大曲げモーメント発生時刻での断面力

(断面⑧, $S_s - D 2$ (++) , $t = 9.87s$, M_z 最大)

解析ケース①: 基本ケース

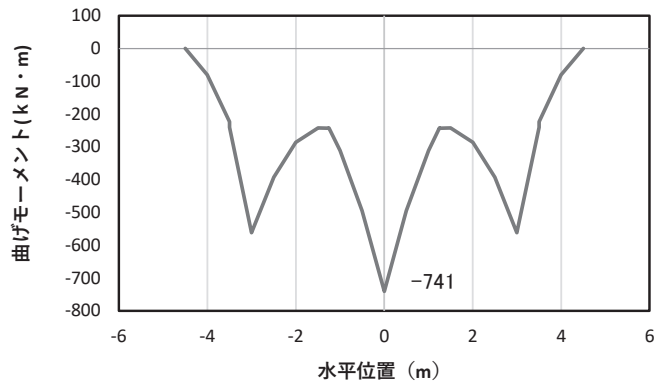

(a) 曲げモーメント M_y (KN・m)

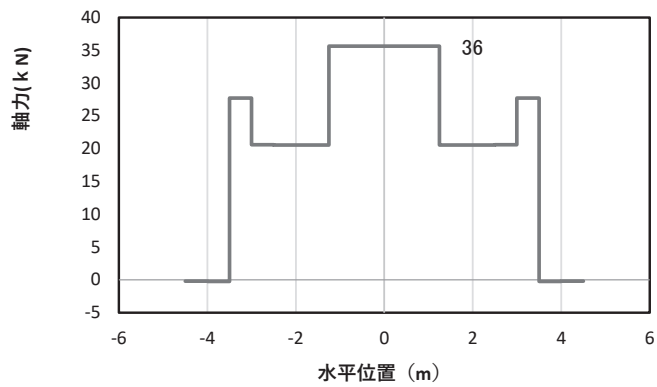

(b) 軸力 N_x (KN)

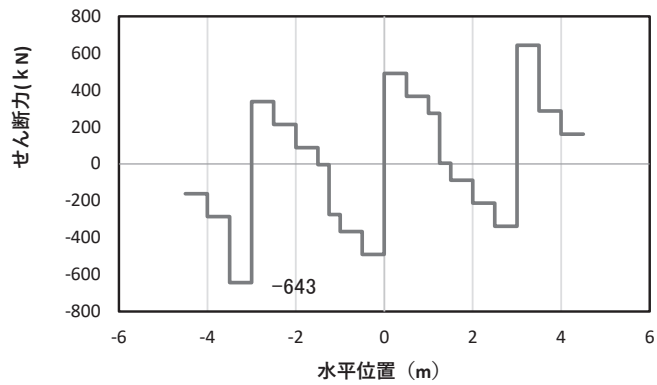

(c) せん断力 S_z (KN)

(水平位置の0はフーチング中心位置を示す)

図 4-24(3) 鉄筋の曲げ・軸力系の破壊に対する照査における

最大曲げモーメント発生時刻での断面力

(断面⑧, $S_s - N_1$ (一+), $t = 7.60s$, M_y 最大)

解析ケース①: 基本ケース

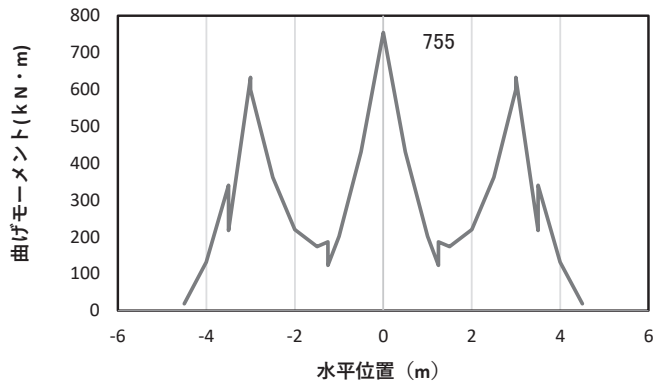

(a) 曲げモーメント M_z (KN · m)

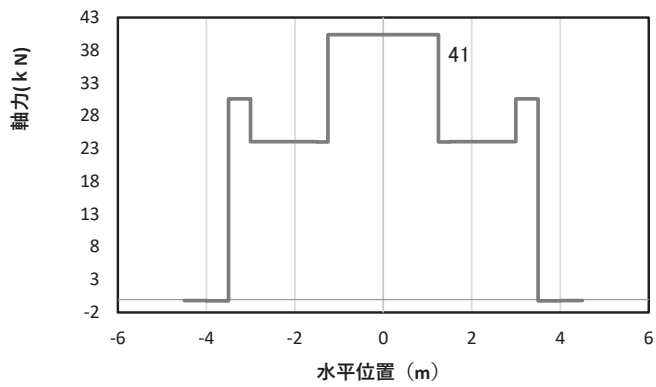

(b) 軸力 N_x (KN)

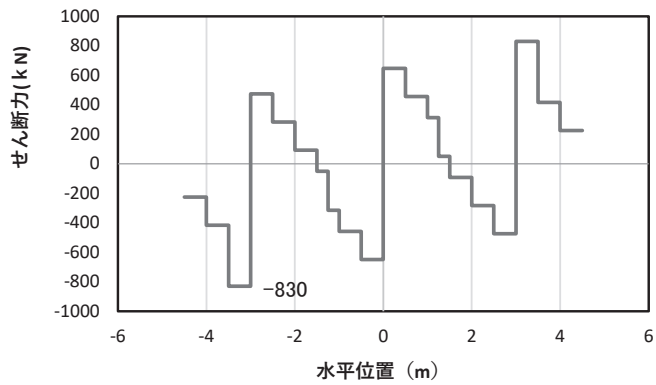

(c) せん断力 S_y (KN)

(水平位置の 0 はフーチング中心位置を示す)

図 4-24(4) 鉄筋の曲げ・軸力系の破壊に対する照査における

最大曲げモーメント発生時刻での断面力

(断面⑧, $S_s - N_1$ (-+), $t = 7.61s$, M_z 最大)

解析ケース①: 基本ケース

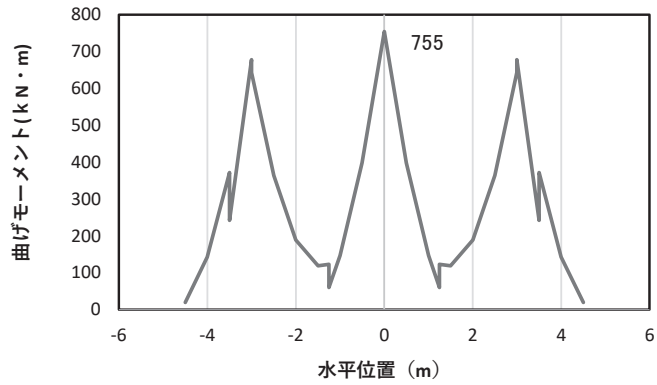

(a) 曲げモーメント M_z (KN · m)

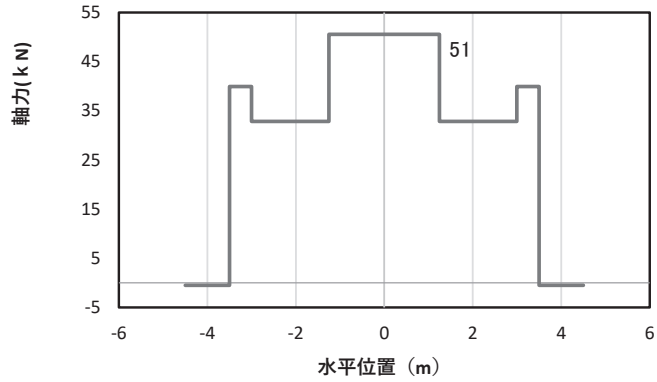

(b) 軸力 N_x (KN)

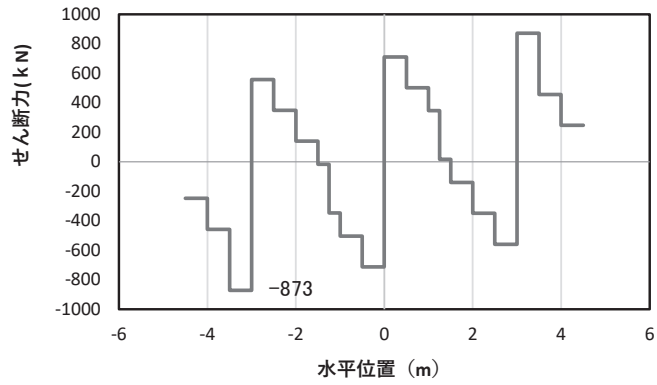

(c) せん断力 S_y (KN)

(水平位置の0はフーチング中心位置を示す)

図 4-24(5) コンクリート及び鉄筋のせん断破壊に対する照査における照査時刻での断面力
(断面⑧, $S_s - D2 (+)$, $t = 11.44s$)

解析ケース①：基本ケース

表 4-5 曲げ・軸力系の破壊に対する照査値（コンクリート）

部材	地震動	解析 ケース	発生断面力*		曲げ圧縮 応力度 (N/mm ²) (a)	許容限界 (N/mm ²) (b)	照査値 (a/b)
			曲げモーメント (kN・m)	軸力 (kN)			
断面①	S s - D 2 (++)	③	M _y : 456 M _z : -895	43	0.7	24	0.03
断面②	S s - N 1 (++)	①	M _y : 810 M _z : -935	37	0.9	24	0.04
断面③	S s - D 2 (++)	①	M _y : 580 M _z : -827	52	0.8	24	0.04
断面④	S s - D 2 (++)	①	M _y : 1262 M _z : -854	131	1.0	24	0.05
断面⑤	S s - D 2 (++)	①	M _y : 2464 M _z : -2649	413	1.6	24	0.07
断面⑥	S s - D 2 (++)	①	M _y : 1754 M _z : -1171	275	1.4	24	0.06
断面⑦ 一般部	S s - D 2 (++)	③	M _y : 2402 M _z : -1557	325	1.9	24	0.08
断面⑦ 開口部	S s - D 2 (++)	③	M _y : 2220 M _z : 28	316	4.5	24	0.19
断面⑧	S s - D 2 (++)	①	M _y : 598 M _z : -742	54	0.7	24	0.03

注記*：軸力は、正：圧縮，負：引張を示す。また、曲げモーメントについては、全時刻の絶対値最大となる断面力を抽出し、軸力については全時刻の最大値を抽出した上で、曲げモーメントについては保守的となるよう正負を入れ替えた組合せでの照査を行っているため上表には照査値が最大となった組み合わせでの断面力の値を示している。

表 4-6 曲げ・軸力系の破壊に対する照査値（鉄筋）

部材	地震動	解析 ケース	配筋	発生断面力*		引張 応力度 (N/mm ²) (a)	許容限界 (N/mm ²) (b)	照査値 (a/b)
				曲げ モーメント (kN・m)	軸力 (kN)			
断面①	S s - D 2 (++)	③	D38 @300, 200	M _y : 456 M _z : -895	-8	25	294	0.09
断面②	S s - N 1 (++)	①	D38 @300, 200	M _y : 810 M _z : -935	-8	31	294	0.11
断面③	S s - D 2 (+-)	③	D35 @300, 200	M _y : 646 M _z : -793	-3	30	294	0.11
断面④	S s - D 2 (++)	①	D38 @300, 200	M _y : 1262 M _z : -854	-141	39	294	0.14
断面⑤	S s - D 2 (++)	①	D38 @300, 200	M _y : 2464 M _z : -2649	-520	71	294	0.25
断面⑥	S s - D 2 (-+)	①	D38 @300, 200	M _y : 1755 M _z : -1209	-289	59	294	0.21
断面⑦ 一般部	S s - D 2 (++)	③	D38 @300, 200	M _y : 2402 M _z : -1557	-331	100	294	0.35
断面⑦ 開口部	S s - D 2 (++)	③	D38 @300, 200	M _y : 2220 M _z : 28	-219	216	294	0.74
断面⑧	S s - N 1 (+-)	①	D38 @300, 200	M _y : 741 M _z : -755	-1	26	294	0.09

注記 * : 軸力は、正 : 圧縮、負 : 引張を示す。また、曲げモーメントについては、全時刻の絶対値最大となる断面力を抽出し、軸力については全時刻の最小値を抽出した上で、曲げモーメントについては保守的となるよう正負を入れ替えた組合せでの照査を行っているため上表には照査値が最大となった組み合わせでの断面力の値を示している。

表 4-7 せん断破壊に対する照査値

部材	地震動	解析 ケー ス	せん断 補強筋	発生断面力	照査用 せん断力* (kN) (a)	許容限界 (kN) (b)	照査値 (a/b)
				せん断力 (kN)			
断面①	S s - D 2 (++)	③	D32@300	1071	1125	20754	0.06
断面②	S s - D 2 (++)	②	D32@300	1119	1175	18298	0.07
断面③	S s - D 2 (+-)	③	D32@300	929	976	16884	0.06
断面④	S s - D 1 (--)	③	D32@300	1001	1052	17658	0.06
断面⑤	S s - D 2 (-+)	③	D32@300	2974	3123	25093	0.13
断面⑥	S s - D 2 (++)	③	D32@300	1332	1399	18084	0.08
断面⑦ 一般部	S s - D 3 (-+)	①	D32@300	1658	1741	17708	0.10
断面⑦ 開口部	S s - D 2 (++)	①	D32@300	2307	2422	5144	0.48
断面⑧	S s - D 2 (+-)	①	D32@300	873	917	17658	0.06

注記 * : 照査用せん断力 = 発生せん断力 × 構造解析係数 γ_a (1.05)

表 4-8 ねじり破壊(軸方向鉄筋)に対する照査値

部材	地震動	解析ケース	配筋	発生断面力	ねじりモーメントによる応力度 (N/mm ²) (a)	曲げ・せん断による応力度 (N/mm ²) (b)	応力度合計値 (N/mm ²) (a+b)	許容限界 (N/mm ²) (c)	照査値 (a+b)/c
				ねじりモーメント (kN・m)					
断面①	S s - N 1 (-+)	③	D38@200, 300	1494	30	24	54	294	0.19
断面②	S s - N 1 (++)	①	D38@200, 300	1718	33	31	64	294	0.22
断面③	S s - D 2 (+-)	③	D35@200, 300	1055	25	30	55	294	0.19
断面④	S s - D 2 (+-)	②	D38@200, 300	2623	50	37	87	294	0.30
断面⑤	S s - D 2 (++)	①	D38@200, 300	10158	134	71	205	294	0.70
断面⑥	S s - D 2 (++)	③	D38@200, 300	4266	80	58	138	294	0.47
断面⑦ 一般部	S s - D 2 (++)	③	D38@200, 300	7915	121	100	221	294	0.76
断面⑦ 開口部	S s - D 2 (++)	③	D38@200, 300	30	4	216	220	294	0.75
断面⑧	S s - N 1 (-+)	①	D38@200, 300	1038	20	26	46	294	0.16

表 4-9 ねじり破壊(帯方向鉄筋(鉛直))に対する照査値

部材	地震動	解析 ケー ス	配筋	発生 断面力	ねじりモ ーメント による 応力度 (N/mm ²) (a)	曲げ・ せん断 による 応力度 (N/mm ²) (b)	応力度 合計値 (N/mm ²) (a+b)	許容 限界 (N/mm ²) (c)	照査値 (a+b)/c
				ねじりモ ーメント (kN・m)					
断面①	S s - N 1 (-+)	③	D32@ 300	1494	51	0	51	294	0.18
断面②	S s - N 1 (++)	③	D32@ 300	1723	55	0	55	294	0.19
断面③	S s - D 2 (+-)	③	D32@ 300	1055	36	0	36	294	0.13
断面④	S s - D 2 (+-)	②	D32@ 300	2623	84	0	84	294	0.29
断面⑤	S s - D 2 (-+)	③	D32@ 300	10400	242	0	242	294	0.83
断面⑥	S s - D 2 (++)	③	D32@ 300	4266	137	0	137	294	0.47
断面⑦ 一般部	S s - D 2 (++)	③	D32@ 300	7915	215	0	215	294	0.74
断面⑦ 開口部	S s - D 2 (++)	①	D32@ 300	112	12	0	12	294	0.05
断面⑧	S s - N 1 (-+)	②	D32@ 300	1042	36	0	36	294	0.13

表 4-10 ねじり破壊(帯方向鉄筋(水平))に対する照査値

部材	地震動	解析 ケー ス	配筋	発生 断面力	ねじりモ ーメント による 応力度 (N/mm ²) (a)	曲げ・ せん断 による 応力度 (N/mm ²) (b)	応力度 合計値 (N/mm ²) (a+b)	許容 限界 (N/mm ²) (c)	照査値 (a+b)/c
				ねじりモ ーメント (kN・m)					
断面①	S s - N 1 (-+)	③	D32@ 300	1494	51	0	51	294	0.18
断面②	S s - N 1 (++)	③	D32@ 300	1723	55	0	55	294	0.19
断面③	S s - D 2 (+-)	③	D32@ 300	1055	36	0	36	294	0.13
断面④	S s - D 2 (+-)	②	D32@ 300	2623	84	0	84	294	0.29
断面⑤	S s - D 2 (-+)	③	D32@ 300	10400	242	0	242	294	0.83
断面⑥	S s - D 2 (++)	③	D32@ 300	4266	137	0	137	294	0.47
断面⑦ 一般部	S s - D 2 (++)	③	D32@ 300	7915	215	0	215	294	0.74
断面⑦ 開口部	S s - D 2 (++)	①	D32@ 300	112	12	0	12	294	0.05
断面⑧	S s - N 1 (-+)	②	D32@ 300	1042	36	0	36	294	0.13

4.4.2 フーチング（ペデスタル部）

フーチング（ペデスタル部）における照査結果を表 4-11～表 4-14 に示す。この結果から、フーチング（ペデスタル部）の発生応力が許容限界以下であることを確認した。

表 4-11 支圧破壊に対する照査値（コンクリート）

部材	地震動	解析 ケース	発生断面力		支圧 応力度 (N/mm ²) (a)	許容限界 (N/mm ²) (b)	照査値 (a/b)
			曲げモーメント (kN・m)	せん断力 (kN)			
断面①	S _s -N 1 (-+)	①	410	167	2.1	38.4	0.06
断面②	S _s -N 1 (++)	①	447	189	2.3	38.4	0.06
断面③	S _s -D 2 (+-)	③	323	155	3.5	38.4	0.10
断面④	S _s -D 2 (+-)	②	841	423	9.2	38.4	0.24
断面⑤ (一般部)	S _s -D 2 (-+)	②	529	374	6.5	38.4	0.17
断面⑤ (張出部)	S _s -D 2 (-+)	①	2129	1155	11.9	38.4	0.31
断面⑥	S _s -D 2 (++)	③	1585	731	16.9	38.4	0.45
断面⑦ (一般部)	S _s -D 2 (+-)	①	1462	716	15.9	38.4	0.42
断面⑦ (張出部)	S _s -D 2 (++)	①	1621	888	9.1	38.4	0.24
断面⑧	S _s -N 1 (-+)	①	281	148	3.2	38.4	0.09

表 4-12 押し抜きせん断破壊に対する照査値

部材	地震動	解析 ケース	せん断 補強筋	発生断面力	水平押し 抜きせん 断力(kN) (a)	許容限界 (kN) (b)	照査値 (a/b)
				せん断力 (kN)			
断面①	S s - N 1 (- +)	①	D22@150	167	471	2357	0.20
断面②	S s - N 1 (+ +)	①	D22@150	189	514	2357	0.22
断面③	S s - D 2 (+ -)	③	D22@100	155	507	2357	0.22
断面④	S s - D 2 (+ -)	②	D29@100	423	1338	3912	0.35
断面⑤ (一般部)	S s - D 2 (- +)	②	D29@100	374	936	3912	0.24
断面⑤ (張出部)	S s - D 2 (- -)	①	D29@100	1149	2632	3782	0.70
断面⑥	S s - D 2 (+ +)	③	D29@100	731	2452	3912	0.63
断面⑦ (一般部)	S s - D 2 (+ +)	①	D29@100	715	2289	3912	0.59
断面⑦ (張出部)	S s - D 2 (- +)	①	D29@100	879	2013	2927	0.69
断面⑧	S s - N 1 (- +)	①	D29@100	148	451	3912	0.12

表 4-13 曲げ・軸力系の破壊に対する照査値

部材	地震動	解析 ケース	配筋	発生断面力	許容限界 (kN・m) (b)	照査値 (a/b)
				曲げモーメント (kN・m)		
断面①	S s - N 1 (-+)	②	D38@150 2段	M _y : 1012	6317	0.17
断面②	S s - N 1 (++)	③	D38@150 2段	M _y : 1142	8122	0.15
断面③	S s - D 2 (+-)	③	D38@150	M _y : 674	4061	0.17
断面④	S s - D 2 (+-)	②	D38@150 2段	M _y : 1736	8122	0.22
断面⑤ (一般部)	S s - D 2 (--)	①	D38@150 2段	M _y : 2603	4512	0.58
断面⑤ (張出部)	S s - D 2 (-+)	①	D38@150 2段	M _y : 3508	5415	0.65
断面⑥	S s - D 2 (++)	②	D38@150 2段	M _y : 3098	8122	0.39
断面⑦ (一般部)	S s - D 2 (+-)	①	D38@150 2段	M _y : 2407	8122	0.30
断面⑦ (張出部)	S s - D 2 (++)	②	D38@150 2段	M _y : 2611	4512	0.58
断面⑧	S s - N 1 (-+)	③	D38@150 2段	M _y : 628	8122	0.08

表 4-14 せん断破壊に対する照査値

部材	地震動	解析 ケース	せん断 補強筋	発生断面力	許容限界 (kN) (b)	照査値 (a/b)
				せん断力 (kN)		
断面①	S s - N 1 (-+)	①	D19@300	314	4567	0.07
断面②	S s - N 1 (++)	①	D19@300	366	5397	0.07
断面③	S s - N 1 (+-)	③	D19@300	249	5397	0.05
断面④	S s - D 2 (+-)	②	D19@300	589	5397	0.11
断面⑤ (一般部)	S s - D 2 (-+)	③	D19@300	789	4528	0.18
断面⑤ (張出部)	S s - D 2 (-+)	①	D19@300	1162	2402	0.49
断面⑥	S s - D 2 (++)	③	D19@300	891	5397	0.17
断面⑦ (一般部)	S s - D 2 (+-)	①	D19@300	820	5476	0.15
断面⑦ (張出部)	S s - D 2 (+-)	③	D19@300	1009	2625	0.39
断面⑧	S s - N 1 (-+)	①	D19@300	266	5397	0.05

4.4.3 フーチング（接続部）

フーチング（接続部）における曲げ・軸力系の破壊及びせん断破壊に対する照査結果を表 4-15～表 4-17 に示す。この結果から、フーチング（接続部）の発生応力が許容限界以下であることを確認した。

表 4-15 曲げ・軸力系の破壊に対する照査値（コンクリート）

部材	地震動	解析 ケース	発生断面力	曲げ圧縮 応力度 (N/mm ²) (a)	許容限界 (N/mm ²) (b)	照査値 (a/b)
			曲げモーメント (kN・m)			
断面①	S s - D 1 (++)	①	M y : 89 M z : 42	0.2	16.5	0.02
断面②	S s - N 1 (++)	①	M y : 73 M z : 28	0.2	16.5	0.02
断面③	S s - D 1 (++)	①	M y : 65 M z : 36	0.2	16.5	0.02
断面④	S s - D 1 (++)	①	M y : 113 M z : 34	0.3	16.5	0.02
断面⑤	S s - D 2 (-+)	③	M y : 1927 M z : 580	3.6	16.5	0.22
断面⑥	S s - D 1 (++)	①	M y : 151 M z : 30	0.4	16.5	0.03
断面⑦	S s - F 3 (++)	①	M y : 1551 M z : 411	2.9	16.5	0.18
断面⑧	S s - D 1 (++)	①	M y : 69 M z : 34	0.2	16.5	0.02

表 4-16 曲げ・軸力系の破壊に対する照査値（鉄筋）

部材	地震動	解析 ケース	配筋	発生断面力		引張 応力度 (N/mm ²) (a)	許容限界 (N/mm ²) (b)	照査値 (a/b)
				曲げモーメント (kN・m)				
断面①	S s - N 1 (- +)	③	D22@150	M y : 102 M z : 38		10	294	0.04
断面②	S s - N 1 (+ +)	③	D22@150	M y : 79 M z : 28		8	294	0.03
断面③	S s - N 1 (+ +)	③	D22@150	M y : 81 M z : 30		10	294	0.04
断面④	S s - D 2 (+ +)	①	D22@150	M y : 129 M z : 32		15	294	0.06
断面⑤	S s - D 2 (- +)	③	D25@150	M y : 1927 M z : 580		154	294	0.53
断面⑥	S s - D 2 (+ +)	①	D22@150	M y : 190 M z : 34		22	294	0.08
断面⑦	S s - D 2 (+ +)	③	D25@150	M y : 1576 M z : 462		126	294	0.43
断面⑧	S s - N 1 (+ +)	①	D22@150	M y : 83 M z : 32		10	294	0.04

表 4-17 せん断破壊に対する照査値

部材	地震動	解析 ケース	せん断 補強筋	発生断面力	照査用 せん断力* (kN) (a)	許容限界 (kN) (b)	照査値 (a/b)
				せん断力 (kN)			
断面①	S s - N 1 (- +)	②	D29@ 150	329	346	10902	0.04
断面②	S s - N 1 (+ +)	③	D29@ 150	305	321	11526	0.03
断面③	S s - N 1 (+ +)	③	D25@ 150	262	276	9064	0.04
断面④	S s - D 2 (+ +)	①	D25@ 150	418	439	9064	0.05
断面⑤	S s - D 2 (- +)	③	D29@ 150	1849	1942	4907	0.40
断面⑥	S s - D 2 (+ +)	①	D25@ 150	615	646	9064	0.08
断面⑦	S s - D 2 (+ +)	③	D29@ 150	1569	1648	5052	0.33
断面⑧	S s - N 1 (+ +)	①	D25@ 150	269	283	9064	0.04

注記 * : 照査用せん断力 = 発生せん断力 × 構造解析係数 γ_a (1.05)

4.5 鋼管杭

4.5.1 杭体

(1) 曲げ軸力

断面計算に用いた断面諸元を表 4-18 に、曲げ・軸力系の破壊に対する照査における評価時刻での断面力図を図 4-25～図 4-32 に、鋼管杭の曲げ・軸力系の破壊に対する照査値を表 4-19 に示す。なお、断面力図の座標について、部材軸方向（鉛直方向）を x 軸、部材軸直交（壁軸方向）を y 軸、部材軸直交方向（壁軸直交方向）を z 軸とした要素座標系に基づき記載する。

この結果から、鋼管杭の発生応力が許容限界以下であることを確認した。

表 4-18 鋼管杭断面諸元

断面	杭種		設置標高	板厚* (mm)	断面積 (mm ²)	断面係数 (mm ³)
断面①	φ 1500	SM570 (t =23mm)	(上杭) O. P. +9. 3m~ O. P. +1. 1m	22	1. 020×10 ⁵	0. 371×10 ⁸
		SM570 (t =30mm)	(中杭①) O. P. +1. 1m~ O. P. -0. 9m	29	1. 338×10 ⁵	0. 482×10 ⁸
		SM570 (t =37mm)	(中杭②) O. P. -0. 9m~ O. P. -6. 9m	36	1. 653×10 ⁵	0. 590×10 ⁸
		SM570 (t =30mm)	(下杭) O. P. -6. 9m~ O. P. -13. 054m	29	1. 338×10 ⁵	0. 482×10 ⁸
断面②	φ 1500	SM570 (t =23mm)	(上杭) O. P. +9. 3m~ O. P. -3. 5m	22	1. 020×10 ⁵	0. 371×10 ⁸
		SM570 (t =30mm)	(中杭①) O. P. -3. 5~ O. P. -5. 5m	29	1. 338×10 ⁵	0. 482×10 ⁸
		SM570 (t =37mm)	(中杭②) O. P. -5. 5~ O. P. -11. 5m	36	1. 653×10 ⁵	0. 590×10 ⁸
		SM570 (t =30mm)	(下杭) O. P. -11. 5~ O. P. -17. 954m	29	1. 338×10 ⁵	0. 482×10 ⁸
断面③ 断面⑧	φ 1500	SM570 (t =30mm)	—	29	1. 338×10 ⁵	0. 482×10 ⁸
断面④ 断面⑤ 断面⑥	φ 1500	SM570 (t =25mm)	—	24	1. 111×10 ⁵	0. 403×10 ⁸
断面⑦	φ 1200	SM570 (t =20mm)	—	19	0. 704×10 ⁵	0. 204×10 ⁸

注記* : 「日本道路協会 平成 14 年 3 月 道路橋示方書・同解説 I 共通編・IV 下部構造編」に基づき腐食代 1mm を考慮する。杭体の断面照査及び杭の曲げ剛性を算出する際は腐食代 1mm による断面積の低減を考慮する。



図 4-25 鋼管杭の曲げ・軸力系の破壊に対する照査における照査時刻での断面力
(断面①, $S_s - N_1$ (-+), $t = 7.82s$)

解析ケース②：地盤物性のばらつき (+1 σ) を考慮した解析ケース

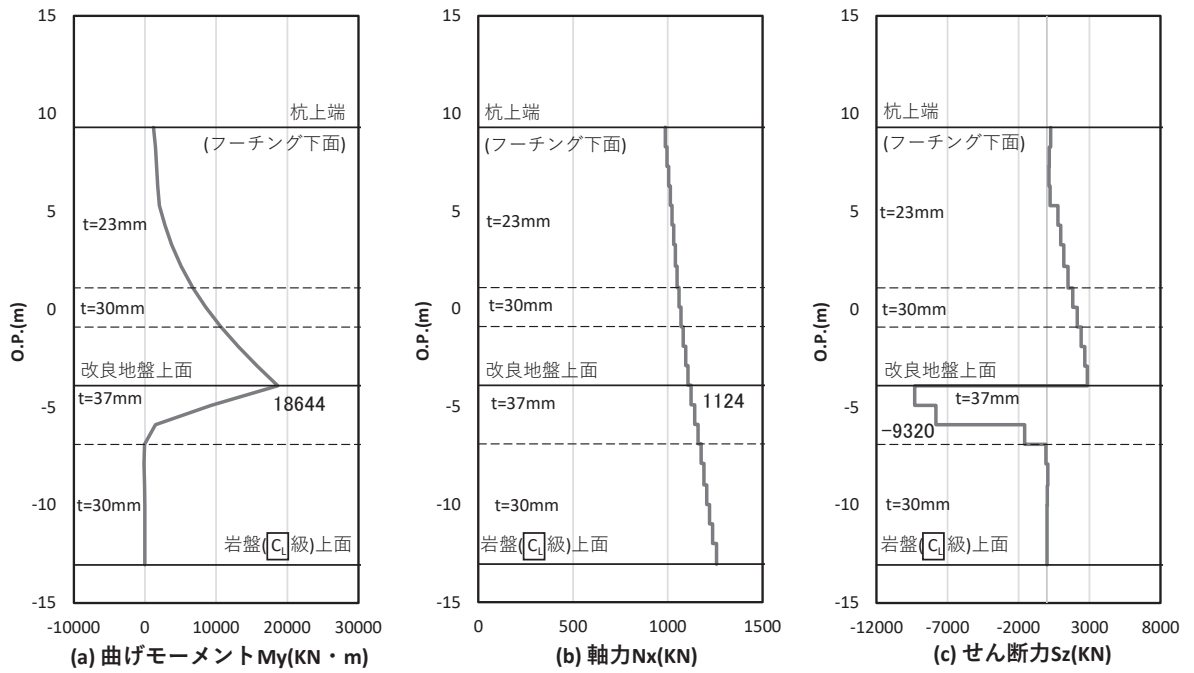

図 4-26 鋼管杭の曲げ・軸力系の破壊に対する照査における照査時刻での断面力
(断面②, $S_s - N_1$ (++) , $t = 7.77s$)

解析ケース①：基本ケース

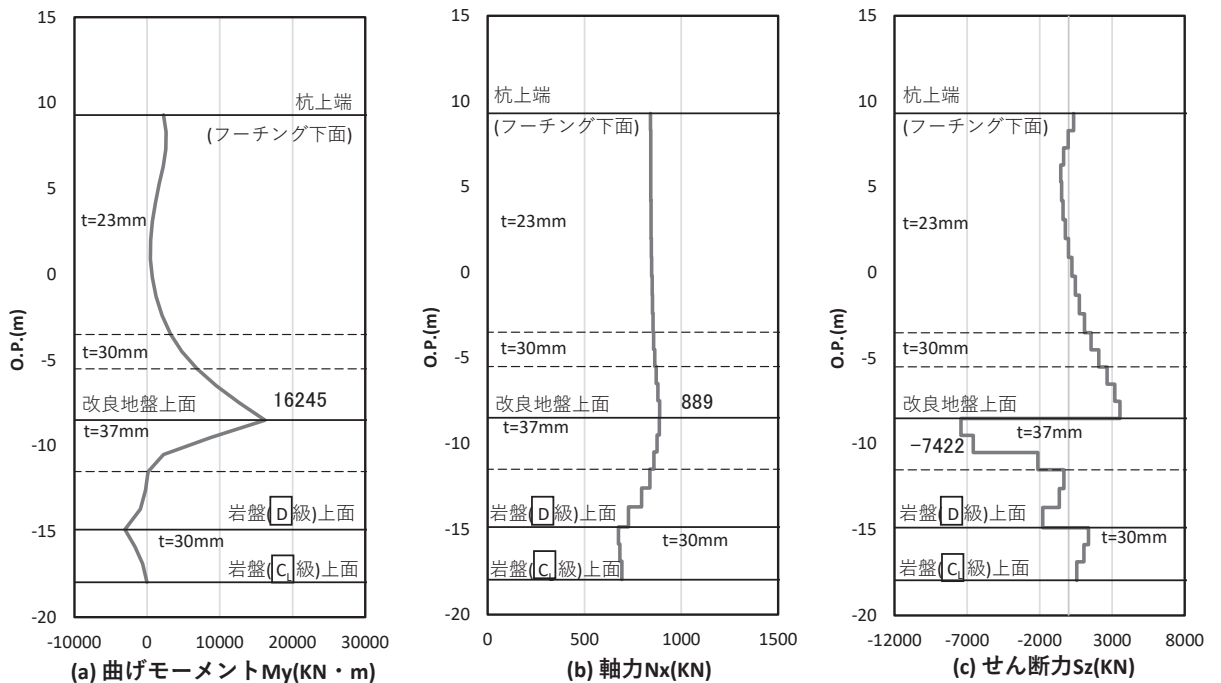

図 4-27 鋼管杭の曲げ・軸力系の破壊に対する照査における照査時刻での断面力
(断面③, S s - N 1 (++) , t = 7.80s)

解析ケース②：地盤物性のばらつき (+1σ) を考慮した解析ケース

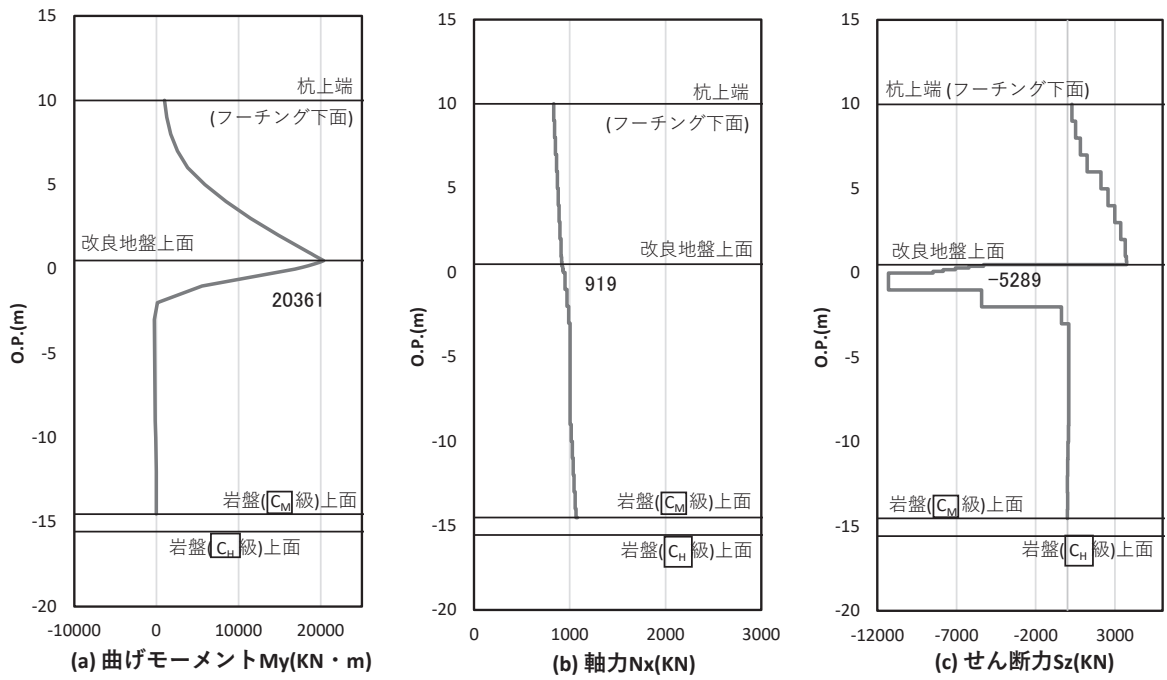

図 4-28 鋼管杭の曲げ・軸力系の破壊に対する照査における照査時刻での断面力
(断面④, S s - D 2 (+-) , t = 13.40s)

解析ケース②：地盤物性のばらつき (+1σ) を考慮した解析ケース

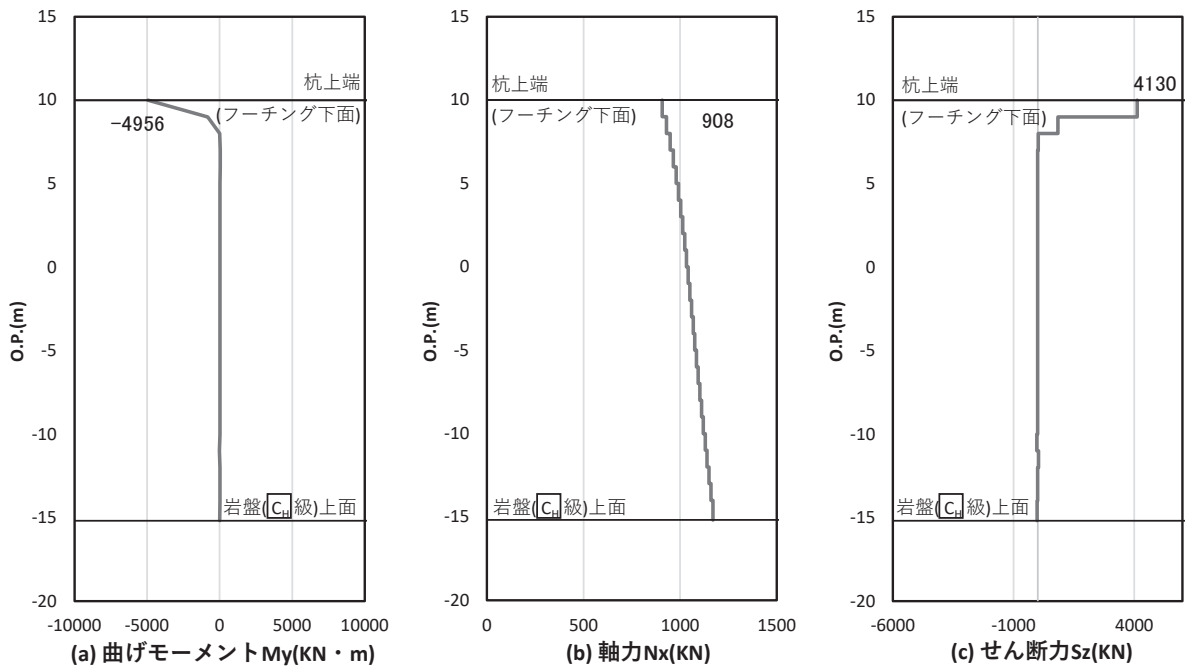

図 4-29 鋼管杭の曲げ・軸力系の破壊に対する照査における照査時刻での断面力
(断面⑤, S s - D 2 (- +) , t = 6.94s)

解析ケース③：地盤物性のばらつき (- 1 σ) を考慮した解析ケース

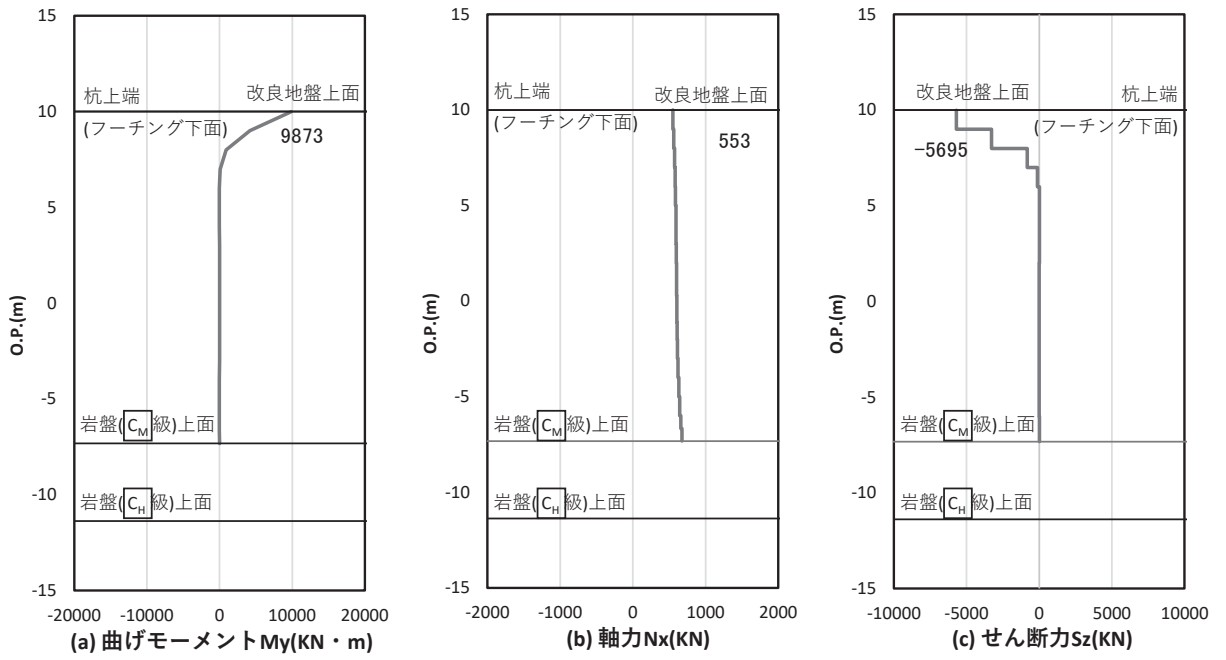

図 4-30 鋼管杭の曲げ・軸力系の破壊に対する照査における照査時刻での断面力
(断面⑥, S s - D 2 (+ +) , t = 26.94s)

解析ケース③：地盤物性のばらつき (- 1 σ) を考慮した解析ケース

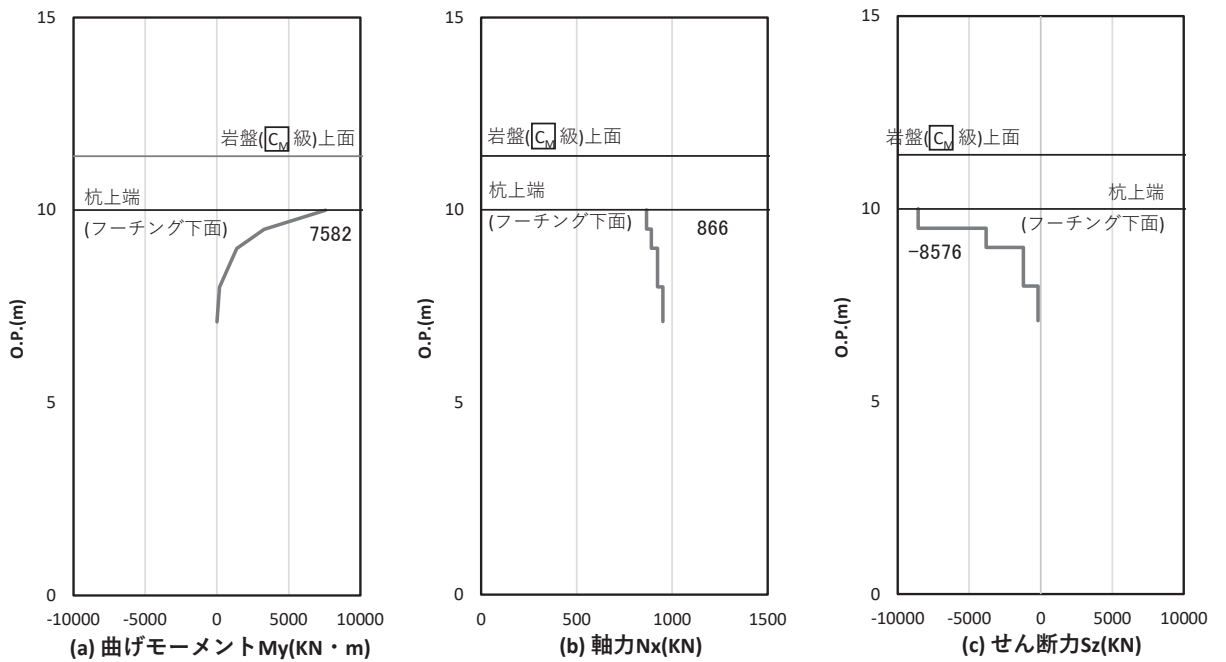

図 4-31 鋼管杭の曲げ・軸力系の破壊に対する照査における照査時刻での断面力
(断面⑦, $S_s - D 2 (+ +)$, $t = 6.84s$)

解析ケース③：地盤物性のばらつき (-1σ) を考慮した解析ケース

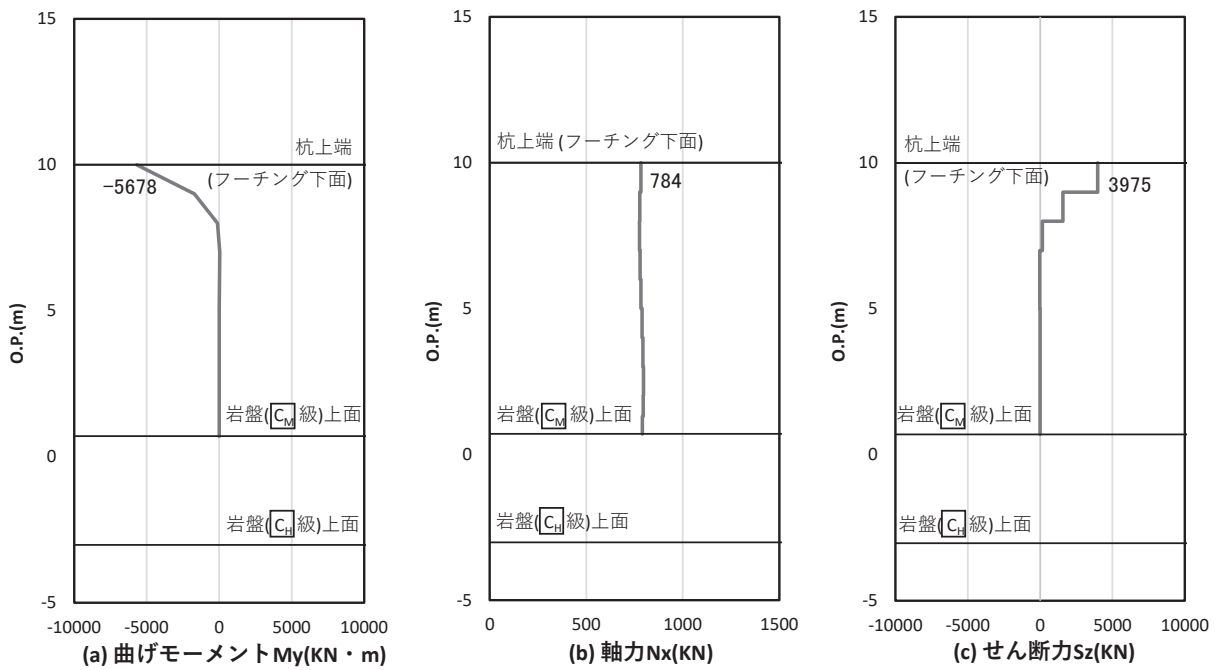

図 4-32 鋼管杭の曲げ・軸力系の破壊に対する照査における照査時刻での断面力
(断面⑧, $S_s - N 1 (- +)$, $t = 7.92s$)

解析ケース①：基本ケース

表 4-19 鋼管杭の曲げ・軸力系の破壊に対する照査値

断面	地震動	解析 ケース	発生断面力		降伏曲げ モーメント (kN・m) (b)	照査値 (a/b)
			曲げモーメント (kN・m) (a)	軸力 (kN)		
断面① (中杭②)	S s - N 1 (-+)	②	18644	1124	26154	0.72
断面② (中杭②)	S s - N 1 (++)	①	16245	889	26238	0.62
断面③	S s - N 1 (++)	②	20361	919	21369	0.96
断面④	S s - D 2 (+-)	②	4956	908	17809	0.28
断面⑤	S s - D 2 (-+)	③	9873	553	17937	0.56
断面⑥	S s - D 2 (++)	③	7582	866	17824	0.43
断面⑦	S s - D 2 (++)	③	5678	784	8960	0.64
断面⑧	S s - N 1 (-+)	①	8278	1011	21336	0.39

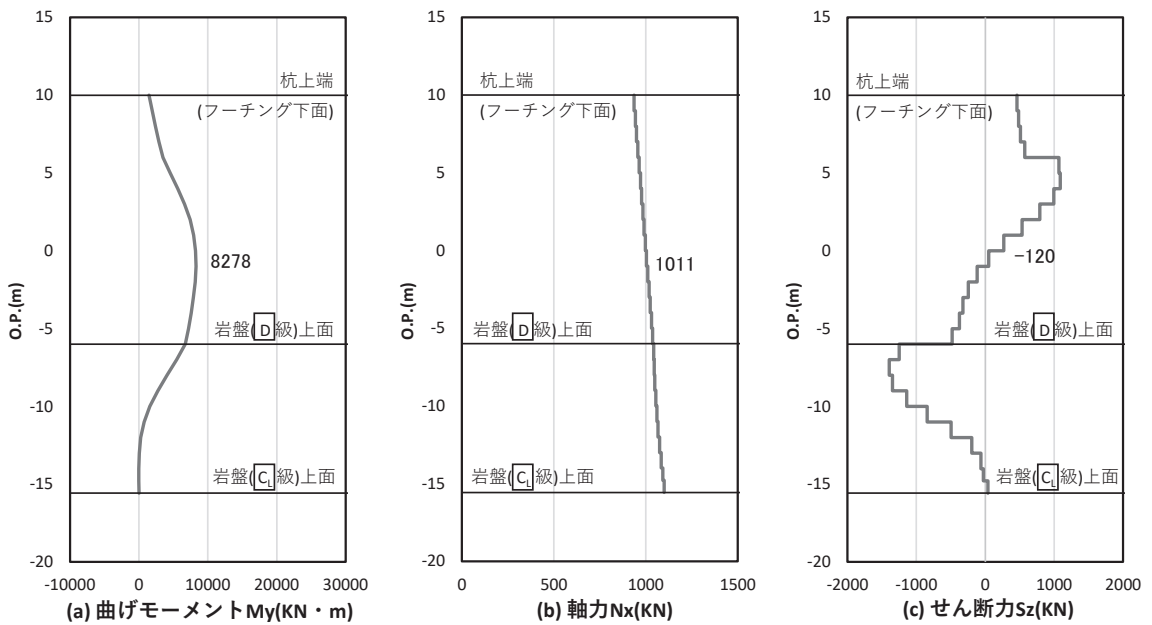
(2) せん断力

鋼管杭のせん断破壊に対する照査における照査時刻での断面力図を図 4-33～図 4-40 に、せん断破壊に対する照査値を表 4-20 に示す。なお、断面力図の座標について、部材軸方向（鉛直方向）を x 軸，部材軸直交（壁軸方向）を y 軸，部材軸直交方向（壁軸直交方向）を z 軸とした要素座標系に基づき記載する。

この結果から鋼管杭の発生応力が許容限界以下であることを確認した。



図 4-33 鋼管杭のせん断破壊に対する照査における照査時刻での断面力
(断面①, $S_s - N_1 (-+)$, $t = 7.82s$)

解析ケース②：地盤物性のばらつき ($+1\sigma$) を考慮した解析ケース

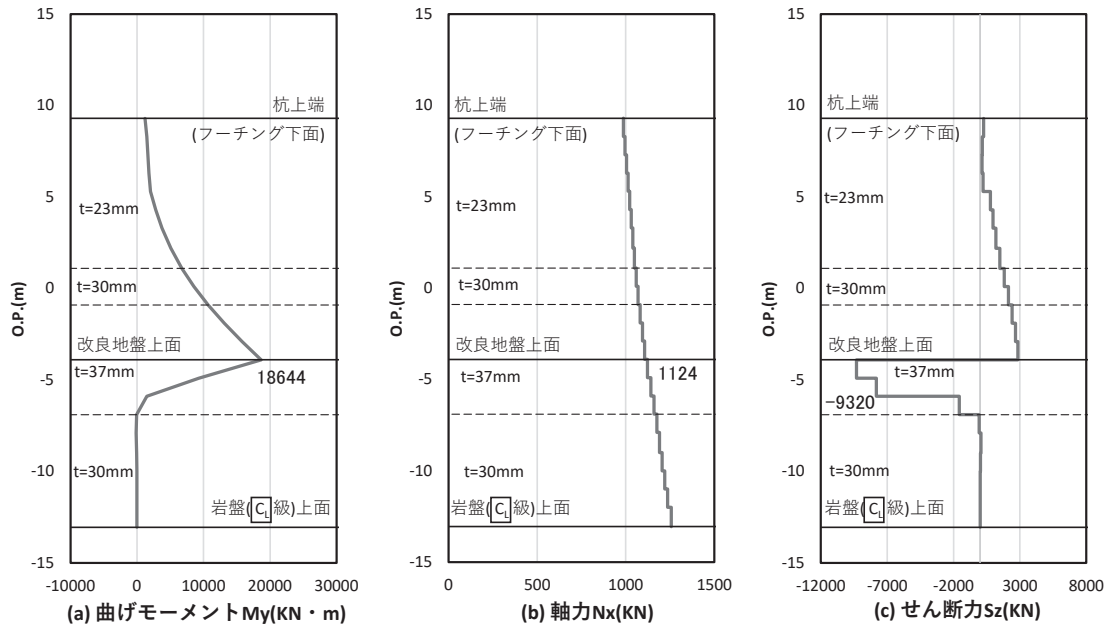

図 4-34 鋼管杭のせん断破壊に対する照査における照査時刻での断面力
(断面②, $S_s - N_1 (++)$, $t = 7.79s$)

解析ケース②：地盤物性のばらつき ($+1\sigma$) を考慮した解析ケース

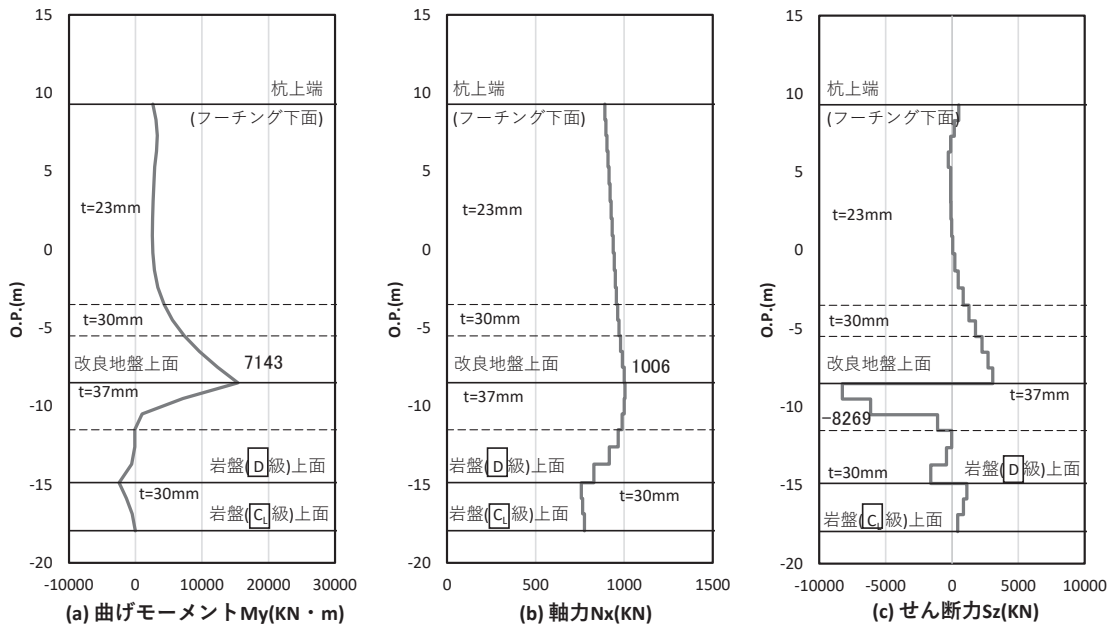

図 4-35 鋼管杭のせん断破壊に対する照査における照査時刻での断面力
(断面③, $S_s - N1 (+ +)$, $t = 7.80s$)

解析ケース②：地盤物性のばらつき ($+1\sigma$) を考慮した解析ケース

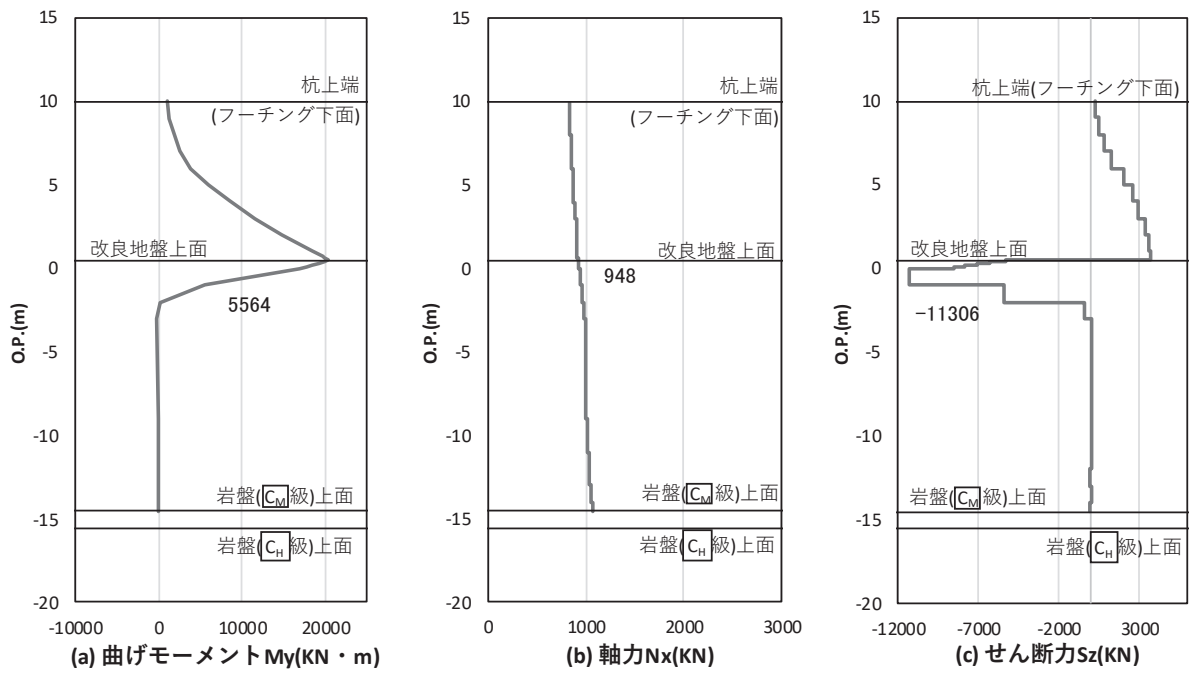

図 4-36 鋼管杭のせん断破壊に対する照査における照査時刻での断面力
(断面④, $S_s - D2 (+ -)$, $t = 13.40s$)

解析ケース②：地盤物性のばらつき ($+1\sigma$) を考慮した解析ケース



図 4-37 鋼管杭のせん断破壊に対する照査における照査時刻での断面力
 (断面⑤, S s - D 3 (-+), $t = 7.23s$)
 解析ケース①: 基本ケース

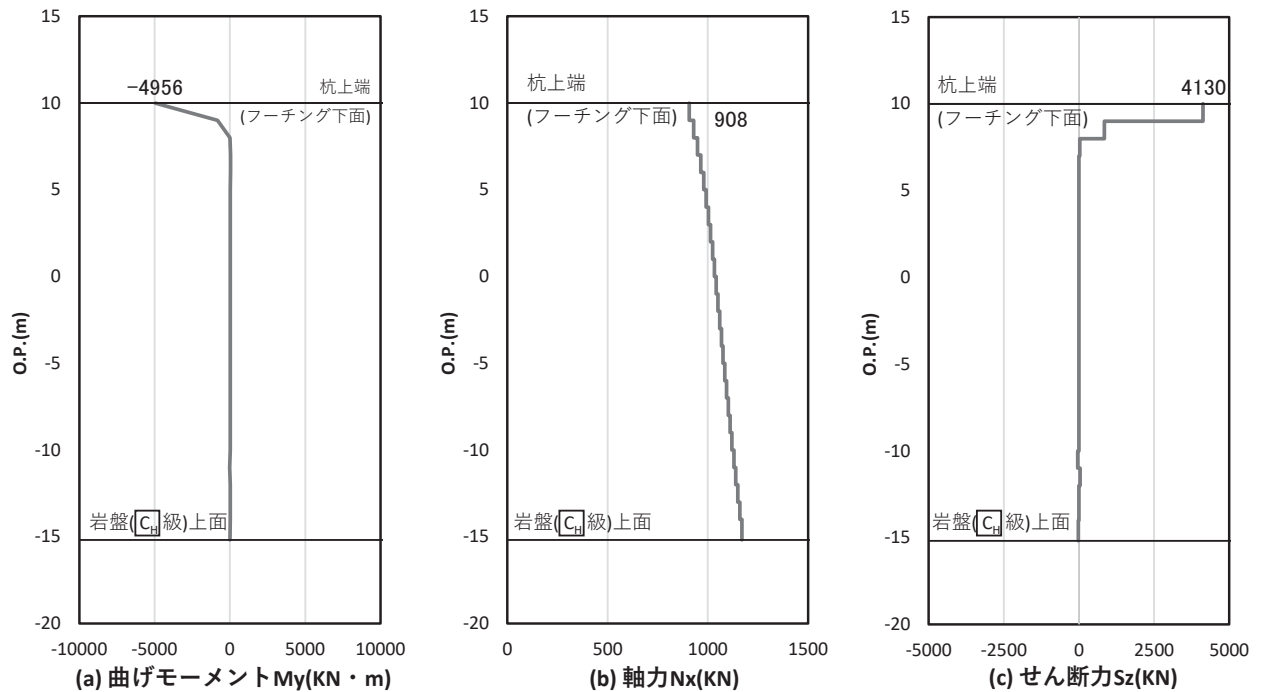

図 4-38 鋼管杭のせん断破壊に対する照査における照査時刻での断面力
 (断面⑥, S s - D 1 (-+), $t = 19.80s$)
 解析ケース①: 基本ケース

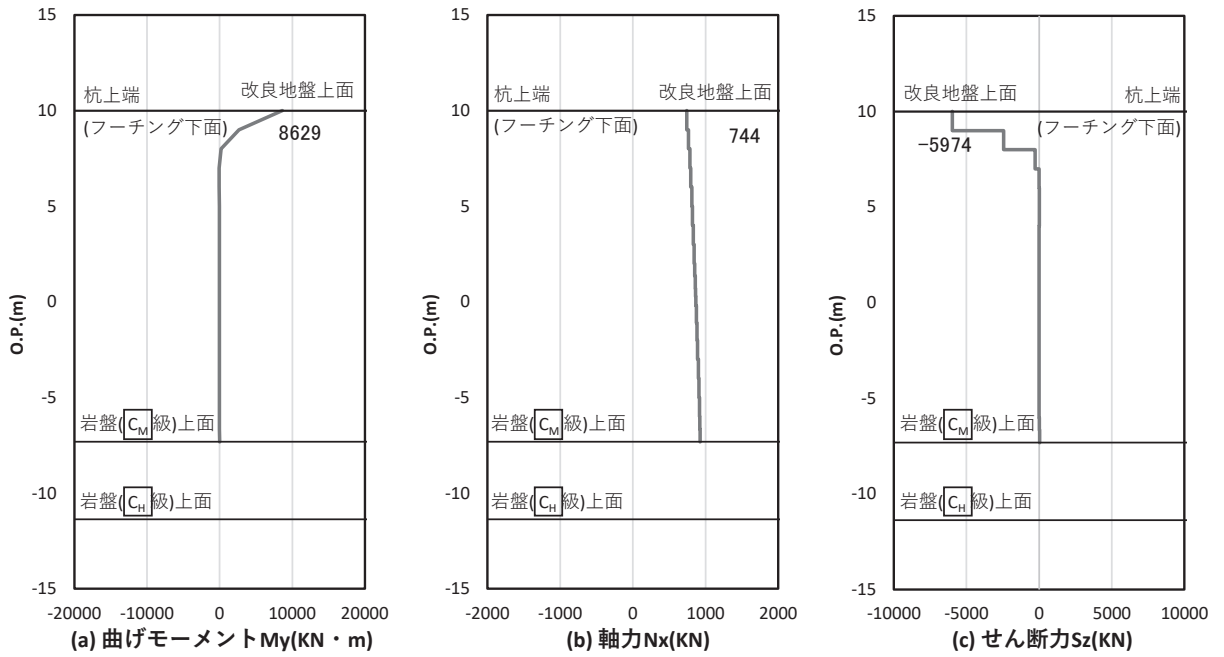

図 4-39 鋼管杭のせん断破壊に対する照査における照査時刻での断面力
(断面⑦, $S_s - D 2 (+ -)$, $t = 13.39s$)

解析ケース②：地盤物性のばらつき (+1 σ) を考慮した解析ケース

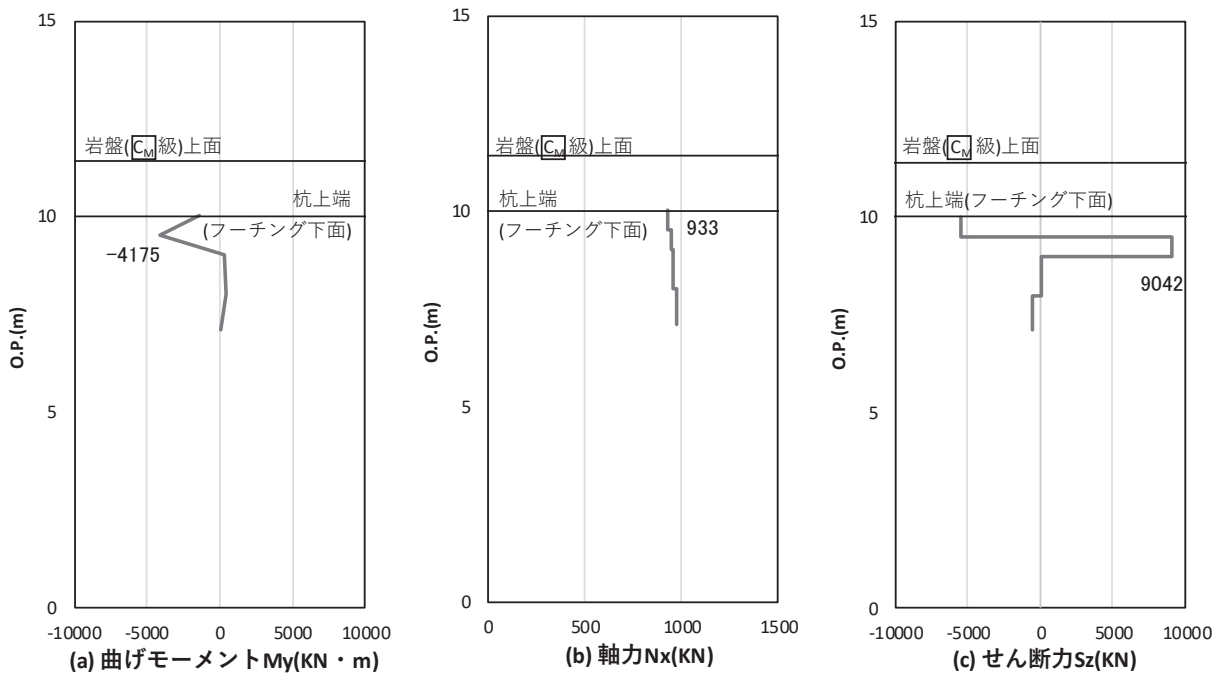

図 4-40 鋼管杭のせん断破壊に対する照査における照査時刻での断面力
(断面⑧, $S_s - N 1 (+ +)$, $t = 7.67s$)

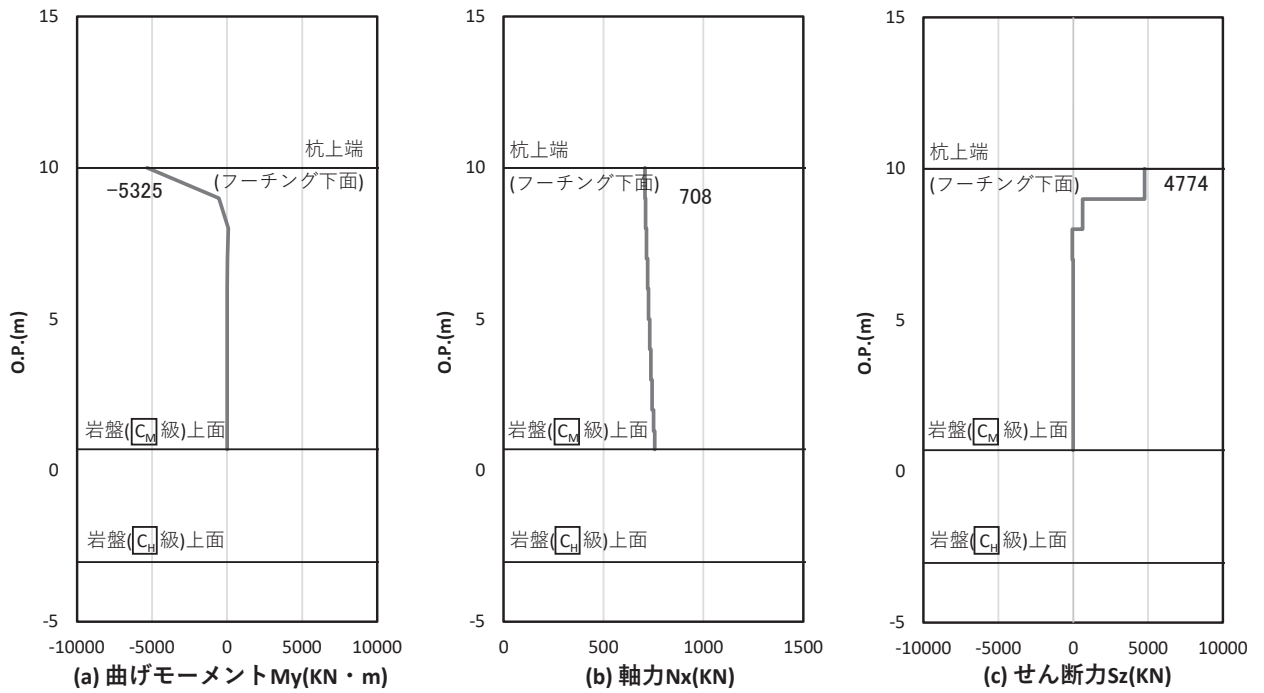
解析ケース①：基本ケース

表 4-20 鋼管杭のせん断破壊に対する照査値

断面	地震動	解析 ケース	発生断面力	せん断 応力度 (N/mm ²) (a)	許容限界 (N/mm ²) (b)	照査値 (a/b)
			せん断力 (kN)			
断面①	S s - N 1 (- +)	②	9320	113	260	0.44
断面②	S s - N 1 (+ +)	②	8269	101	260	0.39
断面③	S s - N 1 (+ +)	②	11306	169	260	0.65
断面④	S s - D 2 (+ -)	②	4130	75	260	0.29
断面⑤	S s - D 3 (- +)	①	5974	108	260	0.42
断面⑥	S s - D 1 (- +)	①	9042	163	260	0.63
断面⑦	S s - D 2 (+ -)	②	4774	136	260	0.53
断面⑧	S s - N 1 (+ +)	①	1756	27	260	0.11

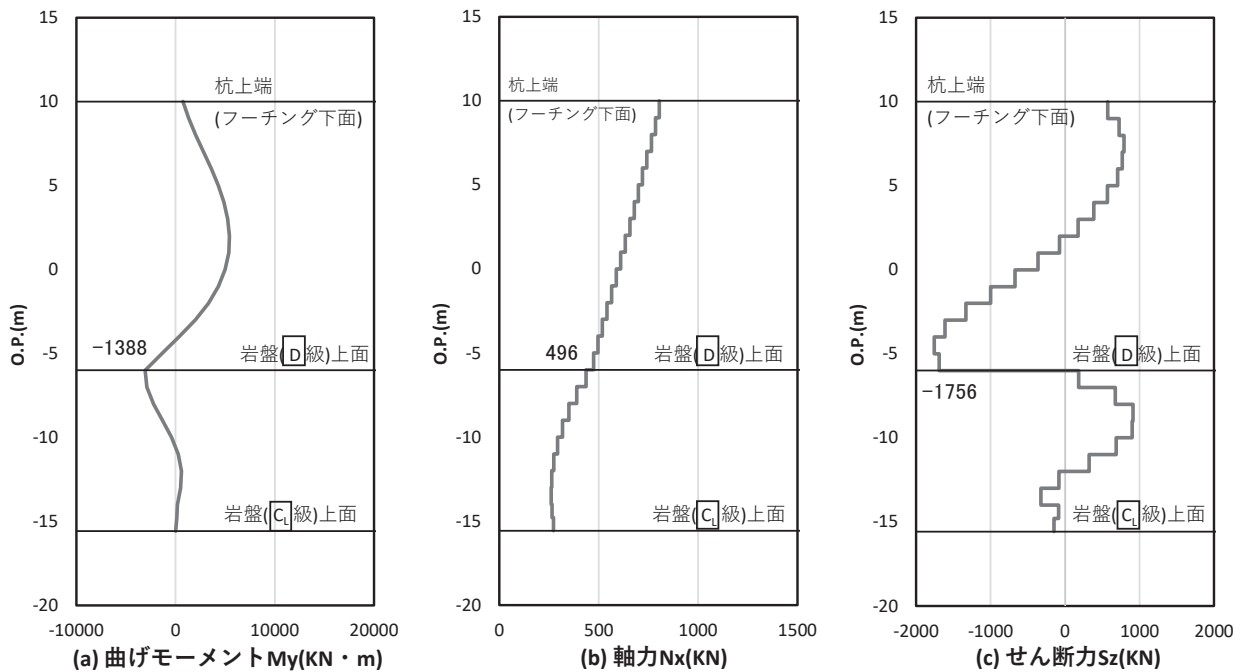
4.5.2 杭頭

断面計算に用いた断面諸元を表 4-21 に、曲げ・軸力系の破壊に対する照査値を表 4-22 に示す。また、配筋図を図 4-41 に示す。

この結果から、杭頭部の発生応力が許容限界以下であることを確認した。

表 4-21 鋼管杭（杭頭）の仮想鉄筋コンクリート断面諸元

断面	杭径 (mm)	仮想 RC 断面 の径 (mm)	コンクリート	杭頭補強筋			
			設計基準強度 (N/mm ²)	材質	鉄筋径	本数 (本)	配置半径 (mm)
断面① 断面② 断面③	1500	1900	50	SD490	D51	24	640
断面④ 断面⑤ 断面⑥ 断面⑧	1500	1900	50	SD490	D51	28 (24+4)	440, 640
断面⑦	1200	1600	50	SD490	D51	20	500



図 4-41 杭頭配筋概要図（断面④の例）

表 4-22 鋼管杭（杭頭）の曲げ・軸力系の破壊に対する照査値

断面	地震動	解析 ケース	発生断面力	降伏曲げモーメント (kN・m) (b)	照査値 (a/b)
			曲げモーメント (kN・m) (a)		
断面①	S s - N 1 (-+)	①	3676	11661	0.32
断面②	S s - N 1 (++)	③	3938	11661	0.34
断面③	S s - D 2 (+-)	③	2413	11661	0.21
断面④	S s - D 2 (+-)	②	4956	12928	0.39
断面⑤	S s - D 2 (-+)	③	9873	12928	0.77
断面⑥	S s - D 2 (-+)	③	7632	12928	0.60
断面⑦	S s - D 2 (++)	③	5678	7891	0.72
断面⑧	S s - N 1 (-+)	①	2859	12928	0.23

4.6 止水ジョイント部材の相対変位量に対する評価結果

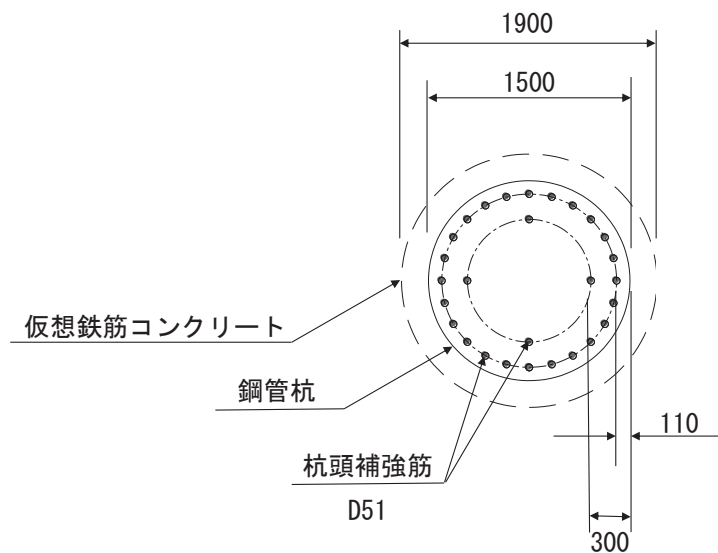
止水ジョイント部材が設置される境界部は、防潮壁間（鋼板-鋼板間，鋼板-鋼桁間，鋼板-鋼製扉間，鋼桁-鋼製扉間）並びに防潮壁と異種構造物間（第2号機海水ポンプ室，第3号機海水ポンプ室，防潮堤）に区分される。

止水ジョイント部材の照査については，これらの区分毎に，地盤条件や構造規模等の違いにより相対変位量が大きくなると考えられる境界部に対して相対変位量を算出する。相対変位の算定位置を表4-23並びに図4-42に示す。

地震時に発生する構造物間の最大相対変位が，止水ジョイント部材が追従できる許容限界以下であることを確認する。

最大相対変位の算出は，防潮壁境界部（鋼板-鋼板間，鋼板-鋼桁間，鋼板-鋼製扉間，鋼桁-鋼製扉）については時刻歴相対変位により算出し，防潮壁と異種構造物間（第2号機海水ポンプ室，第3号機海水ポンプ室，防潮堤）については，基礎構造の違いや構造規模の違いによる位相のずれが生じる可能性が考えられることから各々の最大変形量の足し合わせにより最大相対変位を算出する。

相対変位が最大となる評価位置にて，地盤の物性値のばらつきを考慮した解析ケース（平均値 $+1\sigma$ ，平均値 -1σ ）を実施し，基本ケースも含めた最大相対変位を求める。

地震時の止水ジョイント部材の相対変位量に対する照査を行った結果，表4-24に示すとおり，相対変位量が許容限界以下であることを確認した。

表 4-23(1) 相対変位量の算定位置

地点	区分	選定理由	備考
A(1)	防潮壁間 (鋼板-鋼板間)	鋼板-鋼板間の境界部の中で、全深度地盤改良断面と盛土が分布する断面の境界部で、盛土層厚差が大きく、さらに第2号機海水ポンプ室及び第2号機原子炉建屋躯体端部に位置し、隣接効果の有無による影響が生じることが想定される境界部のため。	照査においては、実際の境界部となる組合せ（鋼板断面④-鋼板断面③）の組合せによる、時刻歴相対変位量を算定する。また、隣接効果による影響確認として、単独での最大絶対変位（鋼板断面③）についても相対変位として算定する。
A(2)		鋼板-鋼板間の境界部の中で、地盤改良断面（部分深度）の境界部で最も盛土層厚差が大きく、第3号機海水ポンプ室躯体端部に位置し、隣接効果の有無による影響が生じることが想定される境界部のため。	照査においては、実際の境界部と概ね同様な地盤条件である組合せ（鋼板断面①-鋼板断面②）の時刻歴相対変位量を算定する。また、第3号機海水ポンプ室の隣接効果による影響確認として、単独での最大絶対変位についても相対変位（鋼板断面①、②）として算定する。
A(3)		鋼板-鋼板間の境界部の中で、全深度地盤改良断面と盛土が分布する断面の境界部で盛土層厚差が最も大きく、地盤変形量の違いにより相対変位が大きくなることが想定される境界部のため。	照査においては、実際の境界部と概ね同様な地盤条件である鋼板断面④-断面②の時刻歴相対変位量を算定する。また、隣接効果による影響確認として、単独での最大絶対変位（鋼板断面②）についても相対変位として算定する。

表 4-23(2) 相対変位量の算定位置

地点	区分	選定理由	備考
B(1)	防潮壁間 (鋼板-鋼桁間, 鋼板-鋼製扉間, 鋼桁-鋼製扉間)	防潮壁間 (鋼板-鋼桁, 鋼板-鋼製扉, 鋼桁-鋼製扉) の中で, 盛土が最も厚く分布し, 壁高が高く単独での変位量が大きくなると考えられ, フーチングや上部工の規模の違いによる相対変位量が大きくなると考えられる境界部のため。	照査においては, 保守的に, 実際の境界部よりも改良地盤の高低差が大きく相対変位量が大きくなると考えられる組合せ (鋼板断面①-鋼桁 4) による相対変位量を算定する。
B(2)		防潮壁間 (鋼板-鋼桁, 鋼板-鋼製扉, 鋼桁-鋼製扉) の中で, 境界部で最も盛土層厚差が大きく, 壁高も高い鋼製扉 3 と鋼板の境界部	照査においては, 実際の境界部となる組合せ (鋼板断面②-鋼製扉 3) の組合せによる, 相対変位量を算定する。
C(1)	異種 構造物間	防潮壁 (鋼板) と防潮堤の境界部 (C-3(1), C-3(3)) の中で盛土層厚差が最も大きい境界部のため。	照査においては, 防潮壁 (鋼板) 側で地盤条件に有意な差が無いため, 壁高が高く相対的に変位量が大きくなる鋼板断面①と防潮堤間の相対変位量を算定する。
C(2)		防潮壁 (鋼桁及び鋼製扉) と防潮堤の境界部 (C-3(2), C-3(4)) の中で盛土層厚差が最も大きい境界部のため。	照査においては, 鋼製扉 3 と防潮堤間の相対変位量を算定する。
C(3)		防潮壁 (鋼桁 1) と第 2 号機海水ポンプ室 (隔壁) 間のため。	構造規模や地盤条件の違いが相対的に大きい, 防潮壁と防潮堤間の相対変位量 (C(1)及びC(2)) の結果を代表に算定する。
C(4)		防潮壁 (鋼桁 4) と第 3 号機海水ポンプ室 (隔壁) 間のため。	

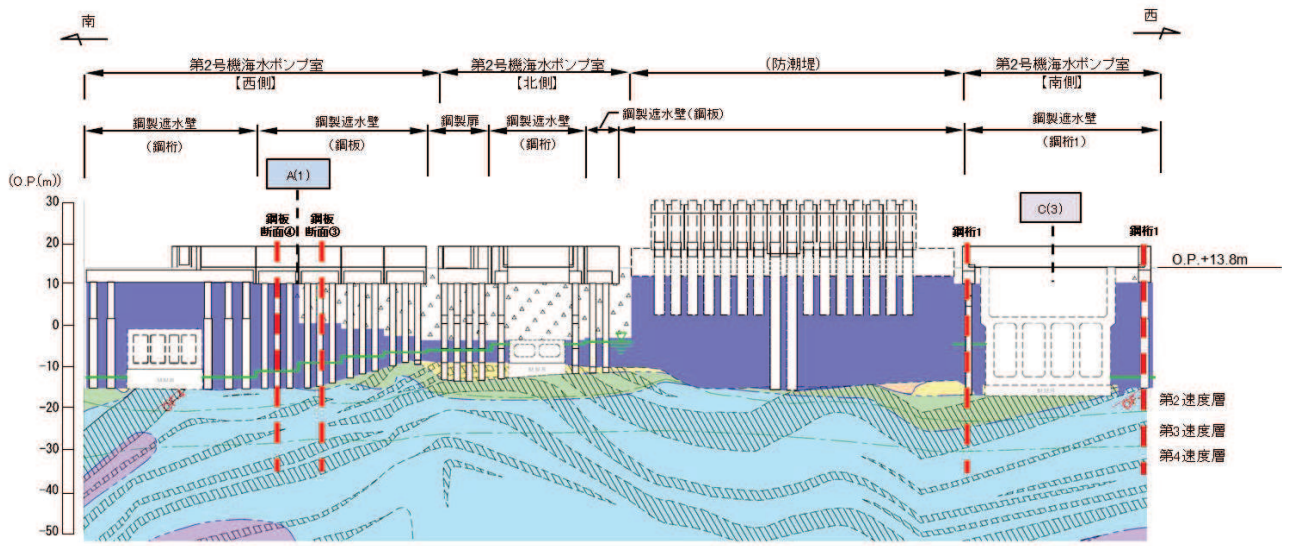

(防潮壁 (第2号機海水ポンプ室))

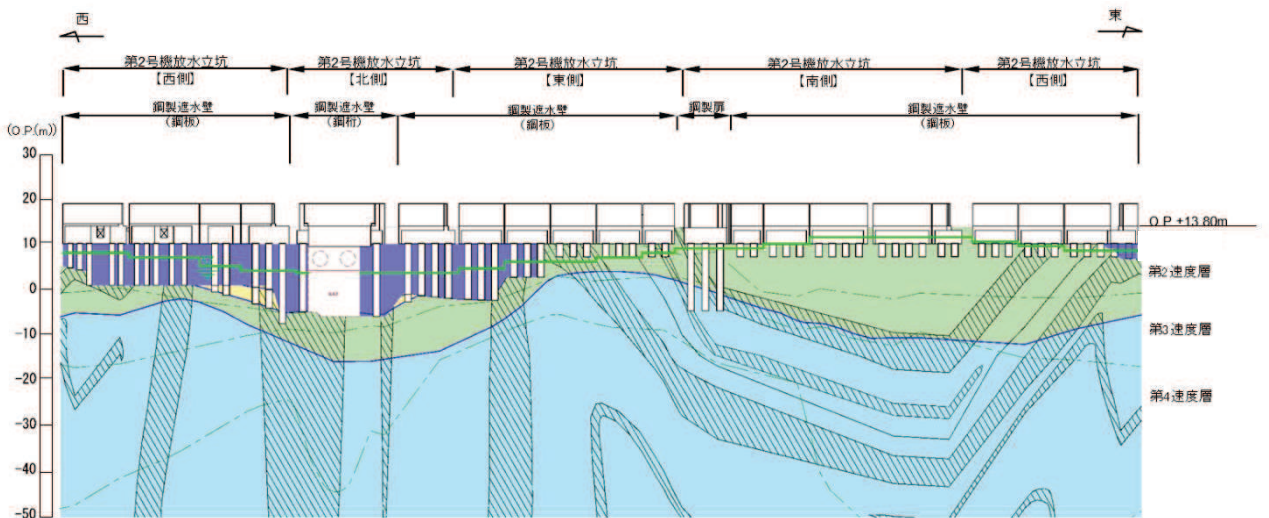

(防潮壁 (第2号機放水立坑室))

防潮壁間 (鋼板-鋼板)
 防潮壁間 (鋼板-鋼桁, 鋼板-鋼製扉, 鋼桁-鋼製扉)
 異種構造物間 (防潮壁-海水ポンプ室, 防潮堤)

凡 例			
	B 級		改良地盤等
	C 級		旧表土
	D 級		砂 岩
	E 級		珪 岩
	F 級		ひ ん 岩
	岩盤分類境界		断 層
	速度層境界		地 質 界 界
	設計用地下水位		

図 4-42(1) 評価用断面位置図

表 4-24(1) 止水ジョイント部材設置箇所の地震時相対変位量
(防潮壁間 (鋼板-鋼板))

区分		地震動	解析 ケース	地震時 相対変位量 (mm)	許容限界 (mm)	備考
A(1)	壁軸直角方向 の変位	S s - N 1 (++)	①	341.1	550	鋼板断面④- 鋼板断面③
	壁軸方向 の変位	S s - N 1 (++)	①	171.5	550	
A(2)	壁軸直角方向 の変位	S s - N 1 (++)	①	152.8	550	鋼板断面①- 鋼板断面②
	壁軸方向 の変位	S s - N 1 (++)	①	77.8	550	
A(3)	壁軸直角方向 の変位	S s - N 1 (-+)	①	385.7	550	鋼板断面④- 鋼板断面②
	壁軸方向 の変位	S s - N 1 (++)	①	169.0	550	

表 4-24(2) 止水ジョイント部材設置箇所の地震時絶対変位量
(防潮壁間 (鋼板-鋼板))

区分		地震動	解析 ケース	地震時 絶対変位量 (mm)	許容限界 (mm)	備考
A(1)	壁軸直角方向 の変位	S s - N 1 (++)	①	341.9	550	鋼板断面③
	壁軸方向 の変位	S s - N 1 (++)	①	169.8	550	
A(2)	壁軸直角方向 の変位	S s - N 1 (++)	①	292.2	550	鋼板断面①
	壁軸方向 の変位	S s - N 1 (++)	①	153.4	550	
A(3)	壁軸直角方向 の変位	S s - N 1 (-+)	①	380.9	550	鋼板断面②
	壁軸方向 の変位	S s - N 1 (++)	①	167.5	550	

表 4-24(3) 止水ジョイント部材設置箇所の地震時相対変位量
(防潮壁間 (鋼板-鋼桁, 鋼板-鋼製扉, 鋼桁-鋼製扉))

区分		地震動	解析 ケース	地震時 相対変位量 (mm)	許容限界 (mm)	備考
B(1)	壁軸直角方向 の変位	S s - F 2 (-+)	①	164.5	550	鋼板断面① -鋼桁 4
	壁軸方向 の変位	S s - N 1 (-+)	①	63.9	550	
B(2)	壁軸直角方向 の変位	S s - N 1 (-+)	①	161.7	550	鋼板断面② -鋼製扉 3
	壁軸方向 の変位	S s - N 1 (-+)	①	63.9	550	

表 4-24(4) 止水ジョイント部材設置箇所の地震時相対変位量
(防潮壁-異種構造物間)

区分		地震動	解析 ケース	地震時 相対変位量 (mm)	許容限界 (mm)	備考
C(1)	壁軸直角方向 の変位	S s - N 1 (++)	①	292.2	550	鋼板断面① -防潮堤
	壁軸方向 の変位	S s - N 1 (++)	①	224.3	550	
C(2)	壁軸直角方向 の変位	S s - N 1 (++)	③	486.4	550	鋼製扉 3 -防潮堤
	壁軸方向 の変位	S s - N 1 (++)	①	194.8	550	
C(3)	壁軸直角方向 の変位	S s - N 1 (-+)	①	88.9	445	鋼板断面① -第 2 号機海 水ポンプ室
	壁軸方向 の変位	S s - N 1 (++)	①	89.3	445	
C(4)	壁軸直角方向 の変位	S s - N 1 (++)	①	240.6	445	鋼製扉 3 -第 3 号機海 水ポンプ室
	壁軸方向 の変位	S s - N 1 (++)	①	250.7	445	

4.7 基礎地盤の支持性能に対する評価結果

基礎地盤の支持性能照査時刻での軸力を図 4-43～図 4-51 に、支持性能評価結果を表 4-25 に示す。

鋼製遮水壁（鋼板）の杭頭に生じる鉛直力が極限支持力度以下であることを確認した。なお、引き抜きに対しては上向きの鉛直力が生じていないことを確認した。



図 4-43 基礎地盤の支持性能照査時刻での軸力（押し込み時）
 (断面①, $S_s - D 2$ (++) , $t = 23.56s$)
 解析ケース③：地盤物性のばらつき (-1σ) を考慮した解析ケース



図 4-44 基礎地盤の支持性能照査時刻での軸力（押し込み時）
 (断面②, $S_s - D 2$ (++) , $t = 23.56s$)
 解析ケース②：地盤物性のばらつき ($+1\sigma$) を考慮した解析ケース

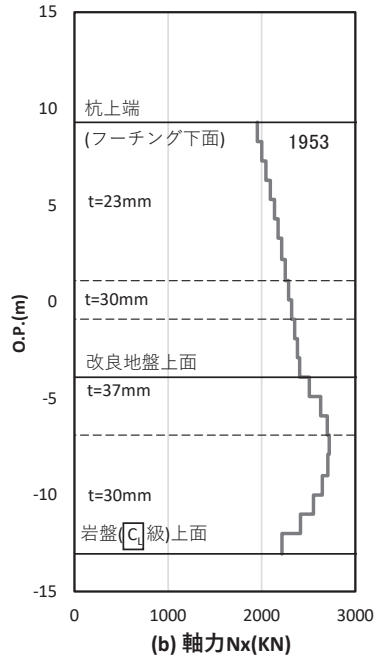

図 4-45 基礎地盤の支持性能照査時刻での軸力（押し込み時）
 （断面③，S s - D 2（+-），t = 11.44s）
 解析ケース③：地盤物性のばらつき（-1σ）を考慮した解析ケース

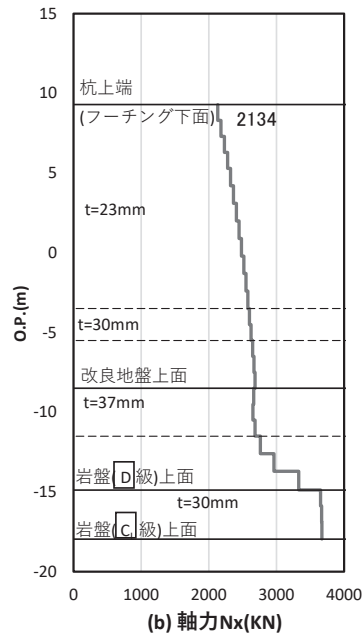

図 4-46 基礎地盤の支持性能照査時刻での軸力（押し込み時）
 （断面④，S s - D 1（--），t = 20.40s）
 解析ケース③：地盤物性のばらつき（-1σ）を考慮した解析ケース

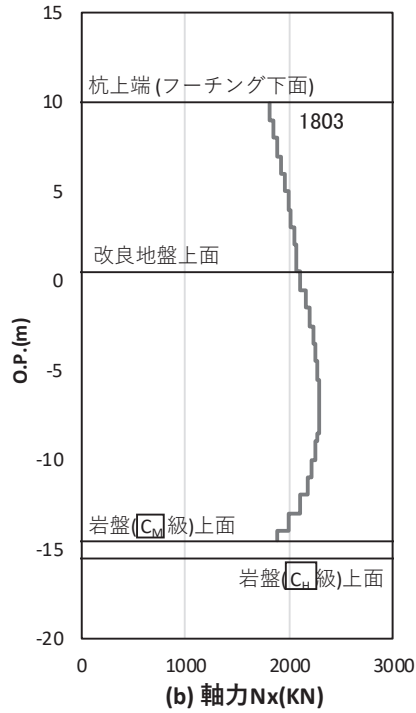

図 4-47 基礎地盤の支持性能照査時刻での軸力（押し込み時）
 (断面⑤, S s - D 3 (- +) , t = 7.54s)
 解析ケース③ : 地盤物性のばらつき (- 1 σ) を考慮した解析ケース

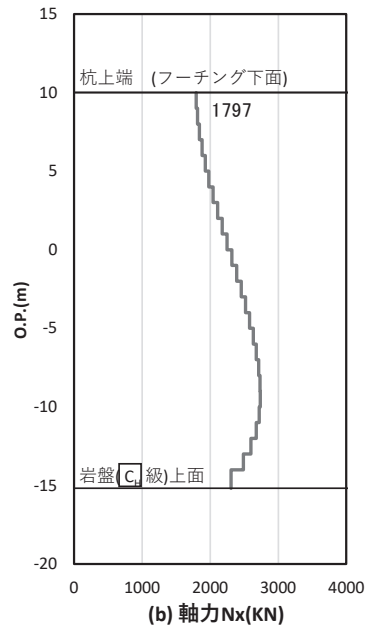

図 4-48 基礎地盤の支持性能照査時刻での軸力（押し込み時）
 (断面⑥, S s - D 2 (- -) , t = 11.43s)
 解析ケース① : 基本ケース

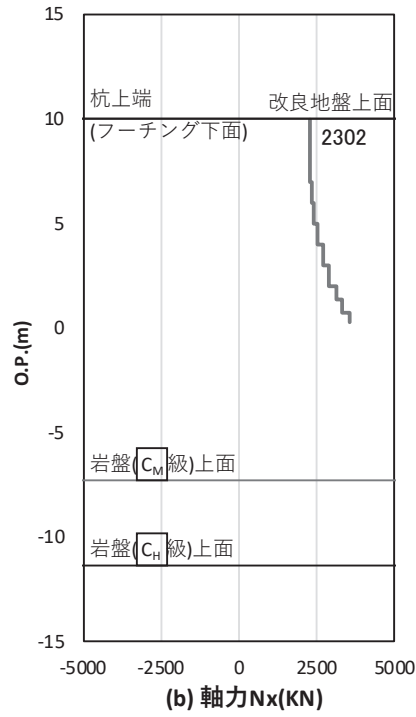

図 4-49 基礎地盤の支持性能照査時刻での軸力
 (断面⑦, S s - D 2 (+ -), t = 11.43s)

解析ケース③：地盤物性のばらつき (-1σ) を考慮した解析ケース

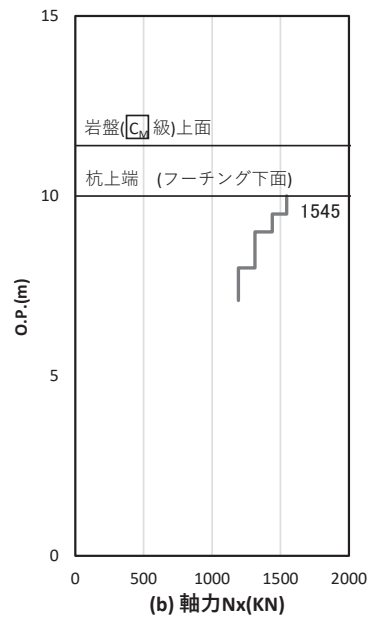

図 4-50 基礎地盤の支持性能照査時刻での軸力 (押し込み時)
 (断面⑧, S s - D 2 (+ -), t = 23.56s)

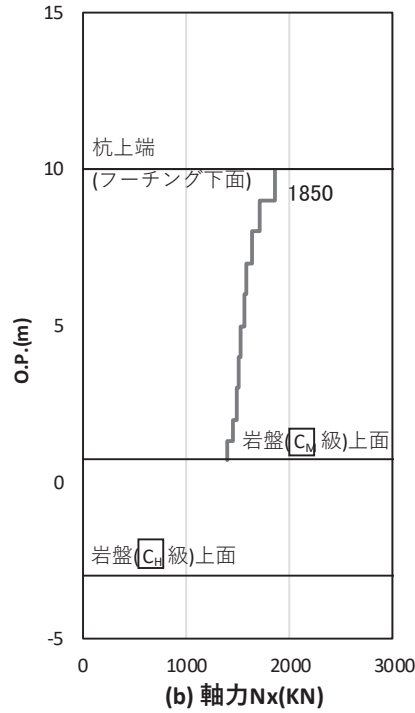
解析ケース②：地盤物性のばらつき (+1σ) を考慮した解析ケース

表 4-25 基礎地盤の支持性能評価結果（押し込み）

断面	地震動	解析 ケース	発生断面力	応力度	許容限界	照査値 (a/b)
			杭頭軸力 (kN)	R_a (N/mm ²) (a)	R_{ua} (N/mm ²) (b)	
断面①	S s - D 2 (++)	③	1953	1.2	11.4	0.11
断面②	S s - D 2 (++)	②	2134	1.3	11.4	0.12
断面③	S s - D 2 (+-)	③	1803	1.1	13.7	0.09
断面④	S s - D 1 (--)	③	1797	1.1	13.7	0.09
断面⑤	S s - D 3 (-+)	③	2302	1.4	13.7	0.11
断面⑥	S s - D 2 (--)	①	1545	0.9	13.7	0.07
断面⑦	S s - D 2 (+-)	③	1850	1.7	13.7	0.13
断面⑧	S s - D 2 (-+)	②	1687	1.0	11.4	0.09

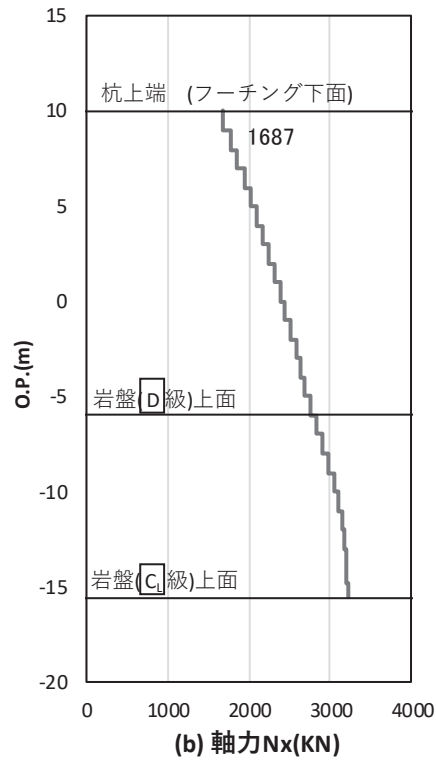
(別紙 1)防潮堤取り合い部及び背面補強工部の耐震性について

目 次

1.	概要	1
2.	評価方針	23
3.	評価対象	25
3.1	防潮堤取り合い部	25
3.2	背面補強工部	27
4.	固有周期の計算	28
4.1	防潮堤取り合い部	28
4.2	背面補強工部	45
5.	荷重及び荷重の組合せ	47
5.1	荷重の設定	47
5.2	荷重の組合せ	48
5.3	設計用地震力	51
6.	評価方法及び材料諸元	63
6.1	防潮堤取り合い部	63
6.2	背面補強工部	86
7.	評価結果	90
7.1	防潮堤取り合い部	90
7.2	背面補強工部	111

1. 概要

杭基礎構造防潮壁の防潮堤との取り合い部（以下、「防潮堤取り合い部」という。）については、背面補強工から張り出した鉄筋コンクリート壁（以下、「RC 壁」という。）に鋼板を取り付け、防潮壁との間に止水ジョイントを取り付けることで、止水性を確保する。なお、RC 壁と鋼板間は無収縮モルタルにより充填し、一体性と止水性を確保する。また、防潮堤取り合い部下部については、防潮堤取り合い部①は下方に地盤改良体が構築されていることから、地盤改良体との間をセメント改良土で埋め戻すことでボイリングに対する止水性を確保する。防潮堤取り合い部②～④は、鋼矢板を設置することでボイリングに対する止水性を確保する。

杭基礎構造防潮壁の防潮堤背面補強工部（以下、「背面補強工部」という。）については、防潮堤背面補強工と一体の鉄筋コンクリート壁（以下、「背面補強工 RC 壁」という。）を設置する。なお、背面補強工間（構造目地）には止水ジョイントを設置するとともに、防潮堤取り合い部(RC 壁)との接続部には止水シーンを設置することで止水性を確保する。

防潮堤取り合い部の位置を図 1-1 に、構造概要を図 1-2 に、構造図及び配筋概要図を図 1-3～図 1-8 に、アンカーボルトの構造概要図を図 1-9 に、防潮堤取り合い部下部の止水対策の概要を図 1-10 に示す。

また、背面補強工部の構造概要図及び配筋概要図を図 1-11～図 1-12 に、止水ジョイントの概要図を図 1-13 に示す。

本書では、防潮堤取り合い部(RC 壁及び鋼板)及び背面補強工 RC 壁の構造強度について示す。なお、防潮堤取り合い部②～④に設置する鋼矢板については、鋼製遮水壁（鋼桁）に設置する鋼矢板と同様の部材構成であるため、構造及び構造強度についての評価結果は「VI-2-10-2-3-2 杭基礎構造防潮壁 鋼製遮水壁（鋼桁）の耐震性についての計算書（別紙 1）鋼矢板の耐震性について」に示す。



図 1-1 防潮堤取り合い部及び背面補強工部の配置図



図 1-2(1) 防潮堤取り合い部の構造概要
(防潮堤取り合い部①)

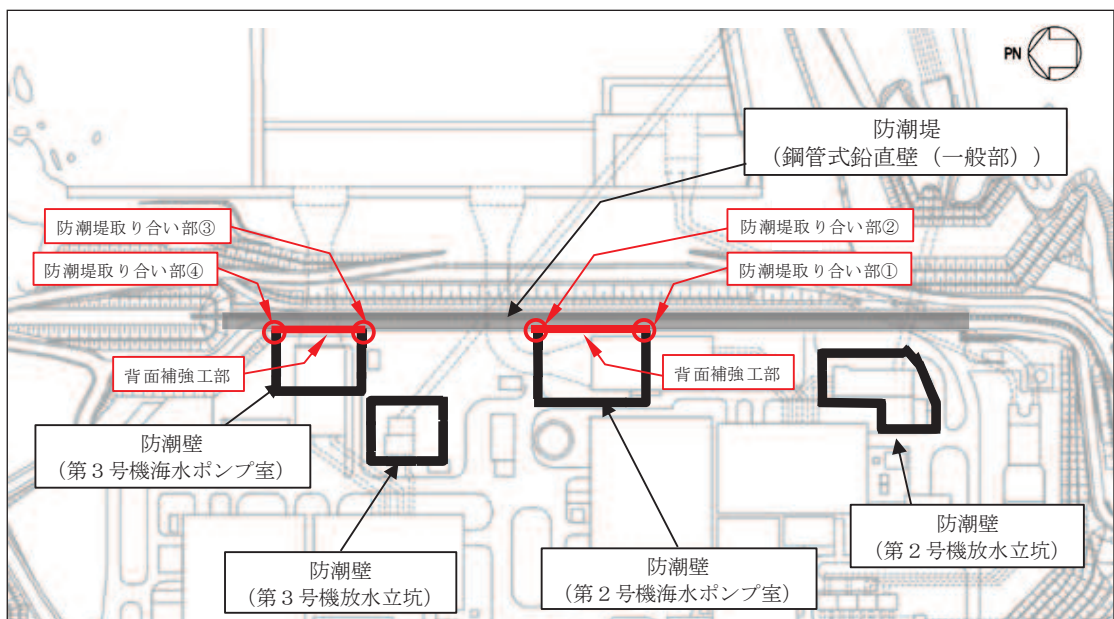

図 1-2(2) 防潮堤取り合い部の構造概要
(防潮堤取り合い部②・③・④)

(南)

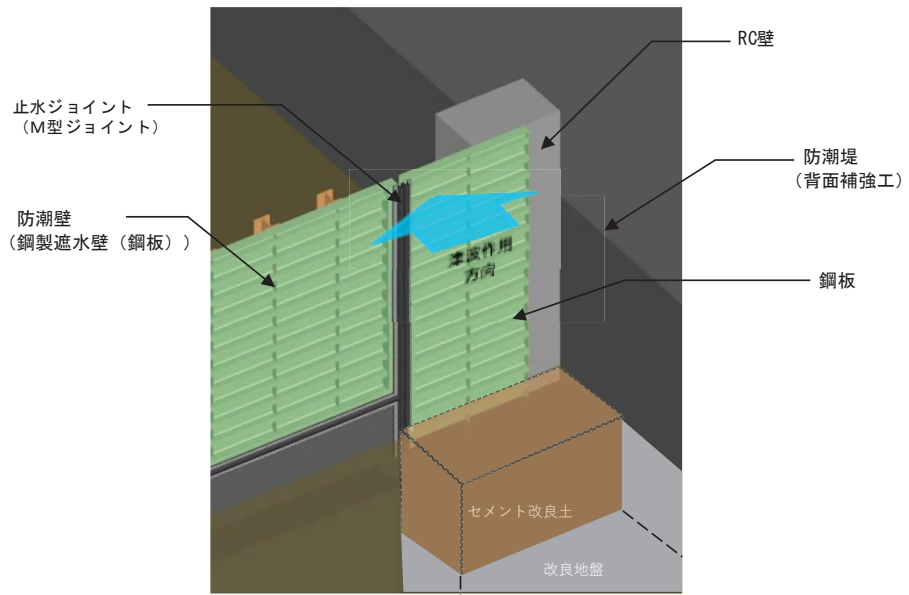
(北)

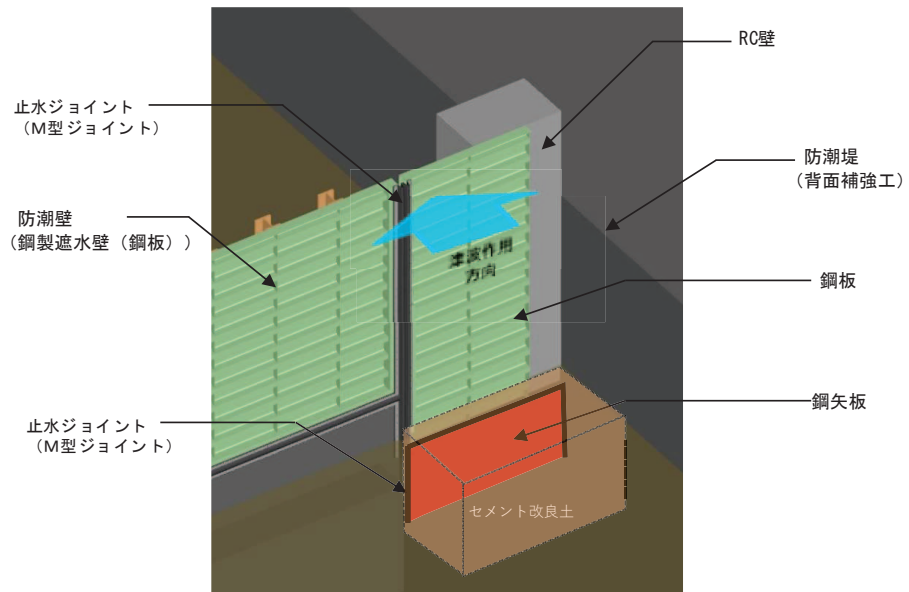
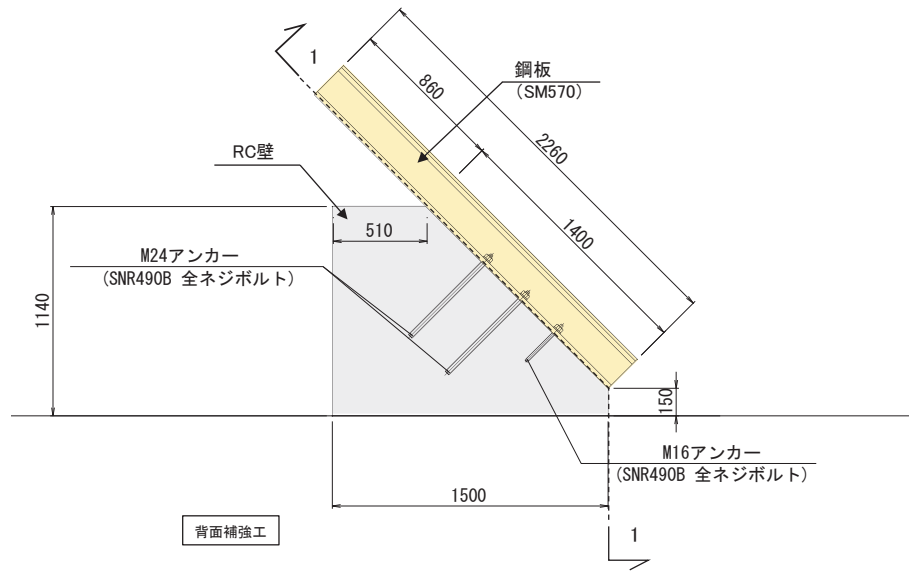

(平面図：2-2 断面)

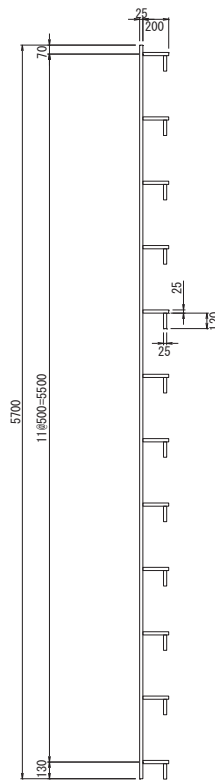

(鋼板断面図)

図 1-3(2) 防潮堤取り合い部の構造概要図 (防潮堤取り合い部①)

02 ⑥ VI-2-10-2-3-1 R3



図 1-4(2) 防潮堤取り合い部の構造概要図
(防潮堤取り合い部②)



(鋼板断面図)

図 1-4(3) 防潮堤取り合い部の構造概要図
(防潮堤取り合い部②)

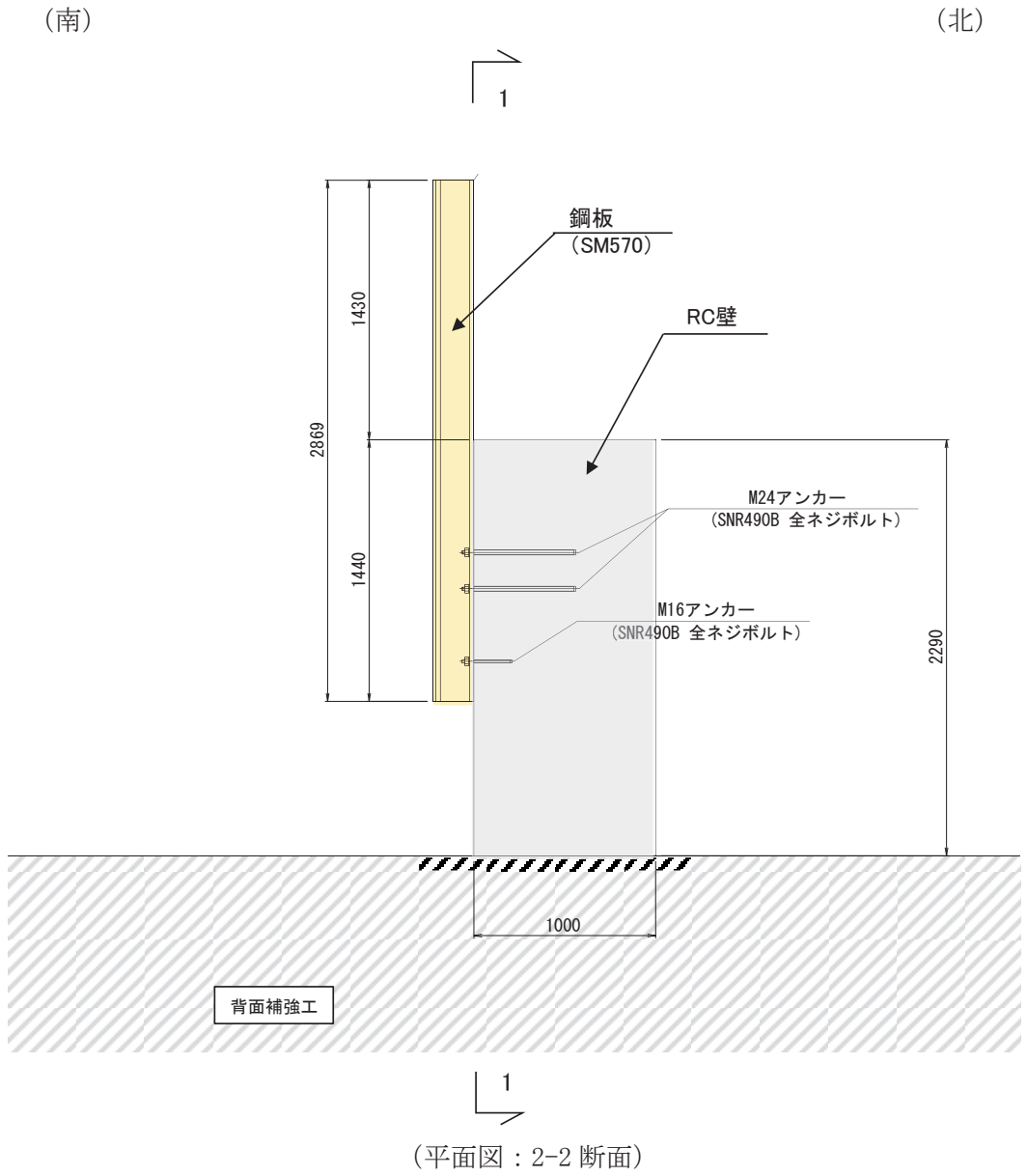
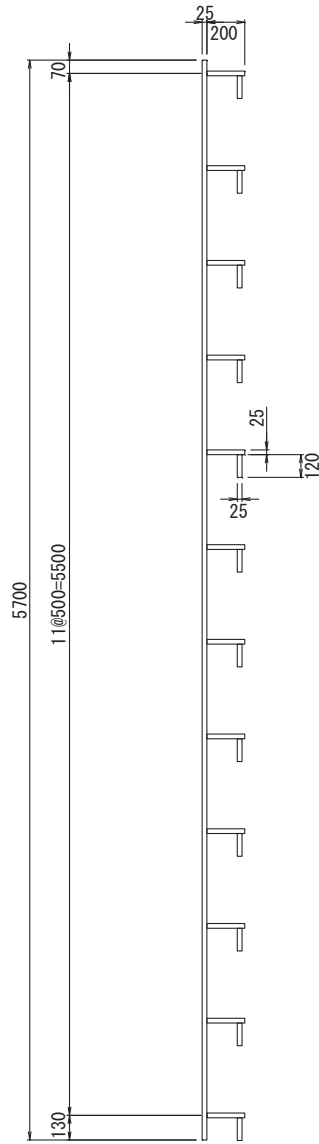
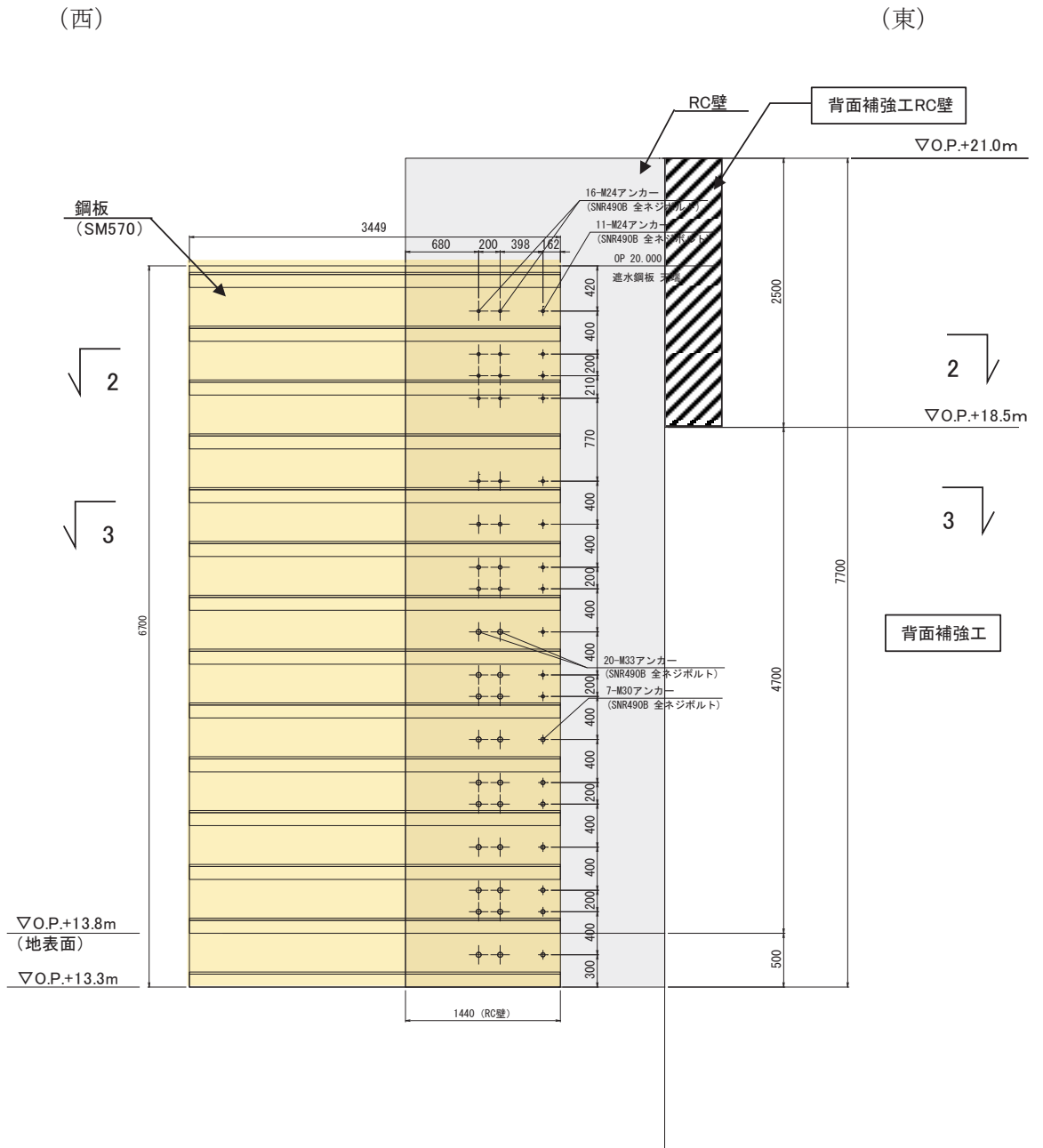

(正面図：1-1断面)

図1-5(1) 防潮堤取り合い部の構造概要図
(防潮堤取り合い部③・④：防潮堤取り合い部④の例)

(南)

(北)

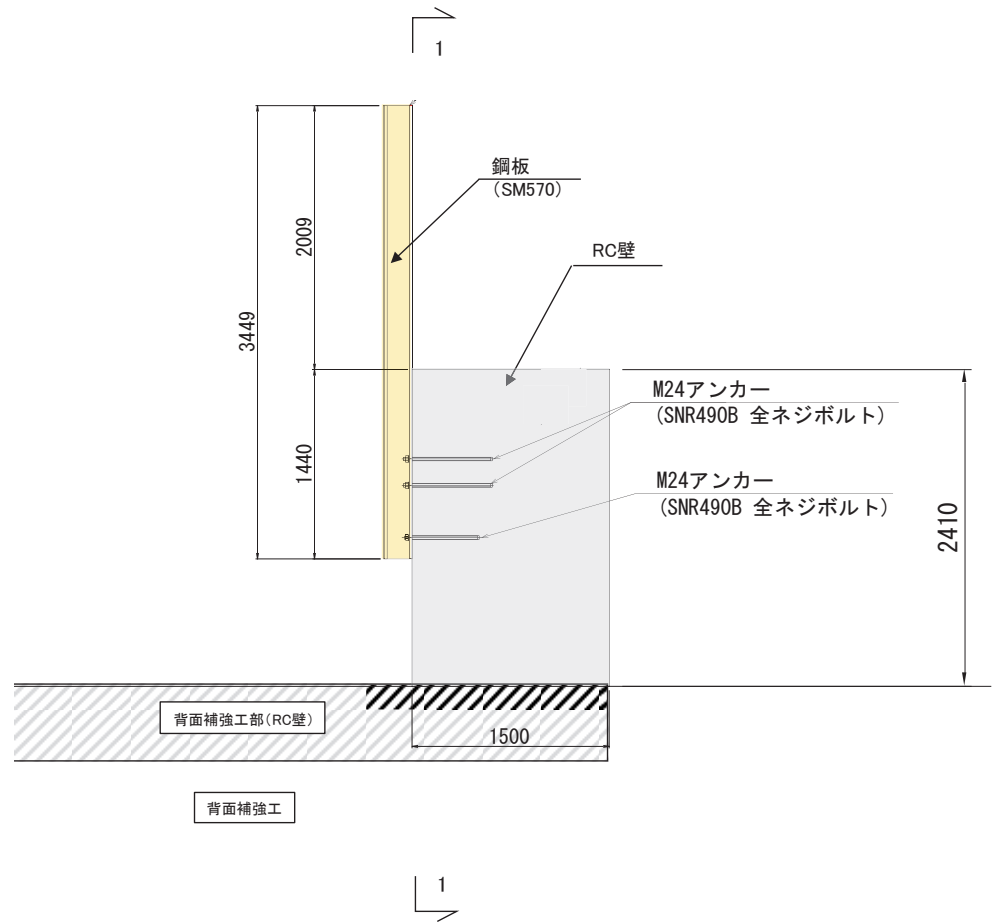

(平面図：2-2 断面)

図 1-5 (2) 防潮堤取り合い部の構造概要図
(防潮堤取り合い部③・④：防潮堤取り合い部④の例)

(南)

(北)

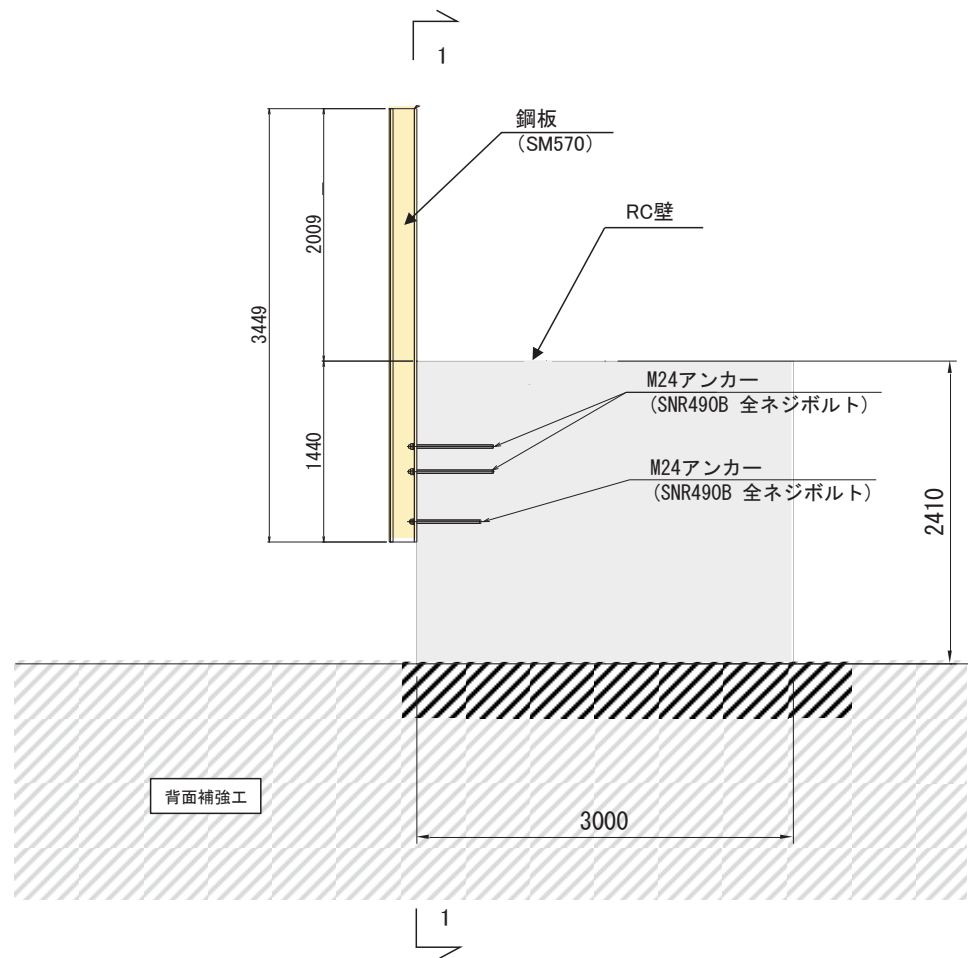

(平面図：3-3 断面)

図 1-5(3) 防潮堤取り合い部の構造概要図
(防潮堤取り合い部③・④：防潮堤取り合い部④の例)

02 ⑥ VI-2-10-2-3-1 R3

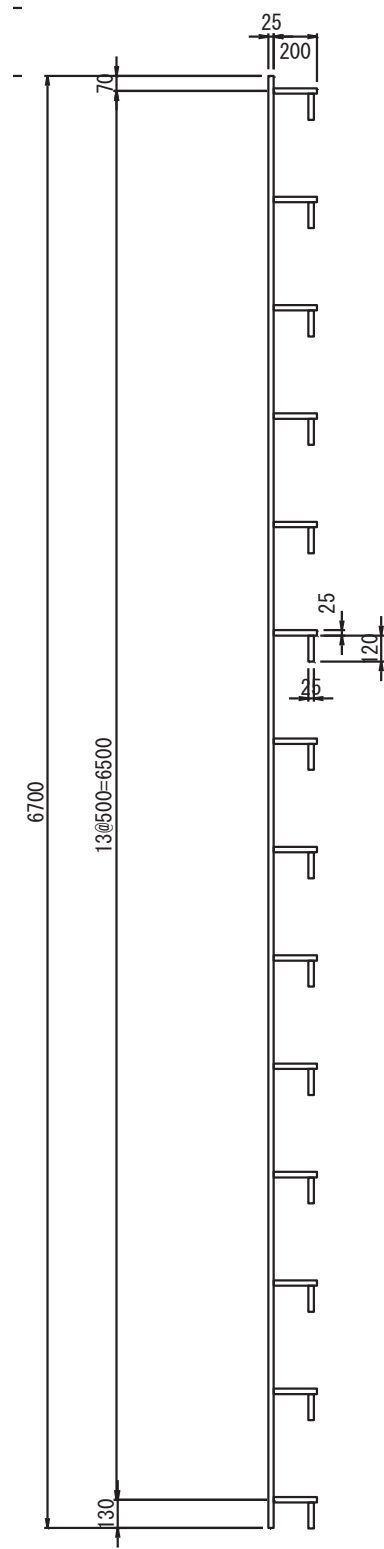

(鋼板断面図)

図 1-5(4) 防潮堤取り合い部の構造概要図
(防潮堤取り合い部③・④：防潮堤取り合い部④の例)



図1-6 RC壁の配筋概要図(防潮堤取り合い部①)



図 1-7 RC 壁の配筋概要図 (防潮堤取り合い部②)

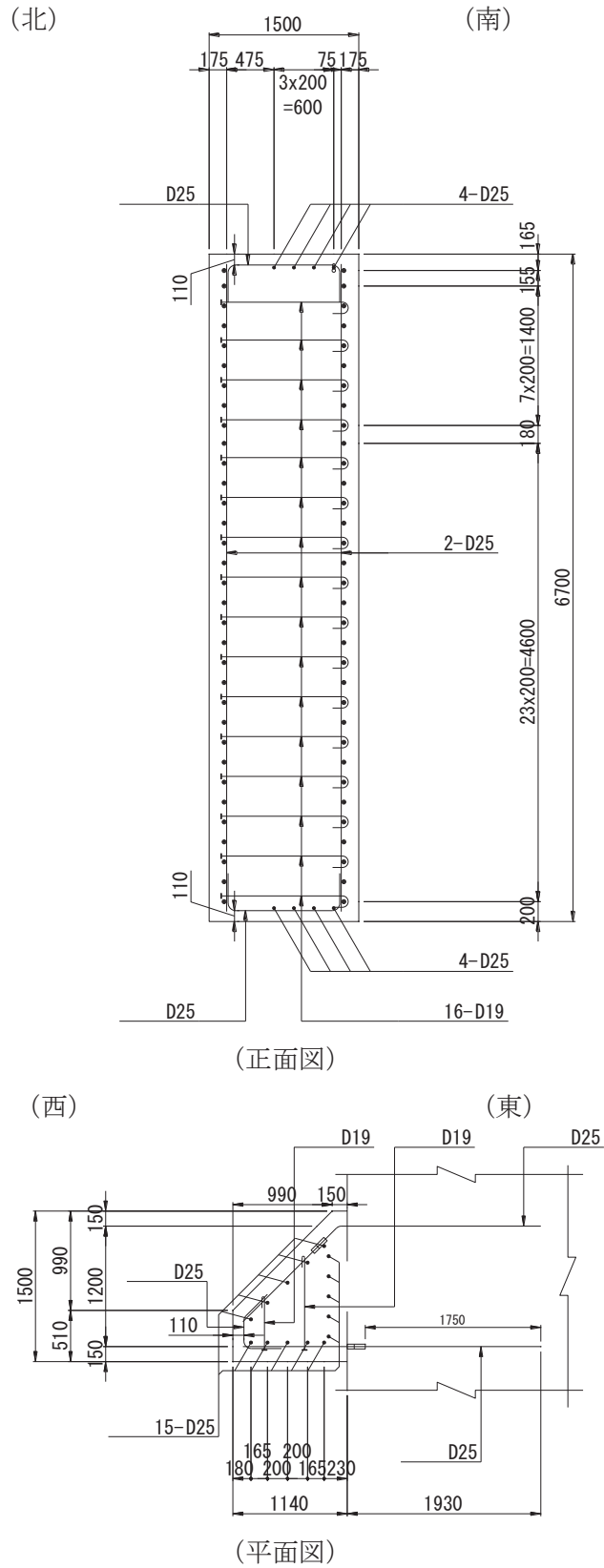

図 1-8 (1) RC 壁の配筋概要図
 (防潮堤取り合い部③・④ : 防潮堤取り合い部④の例)

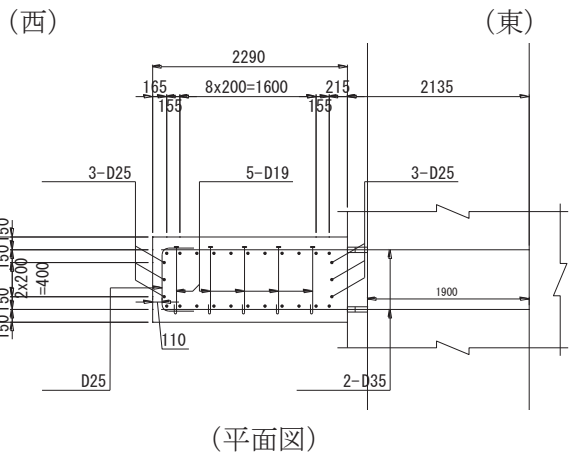
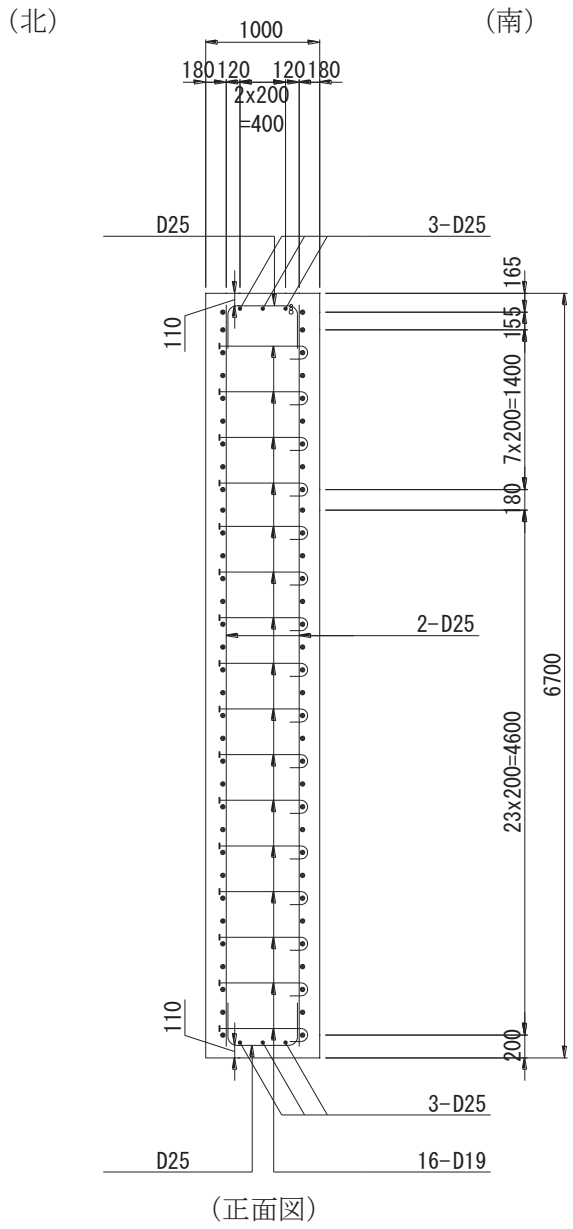

図 1-8 (2) RC 壁の配筋概要図
 (防潮堤取り合い部③・④：防潮堤取り合い部④の例)

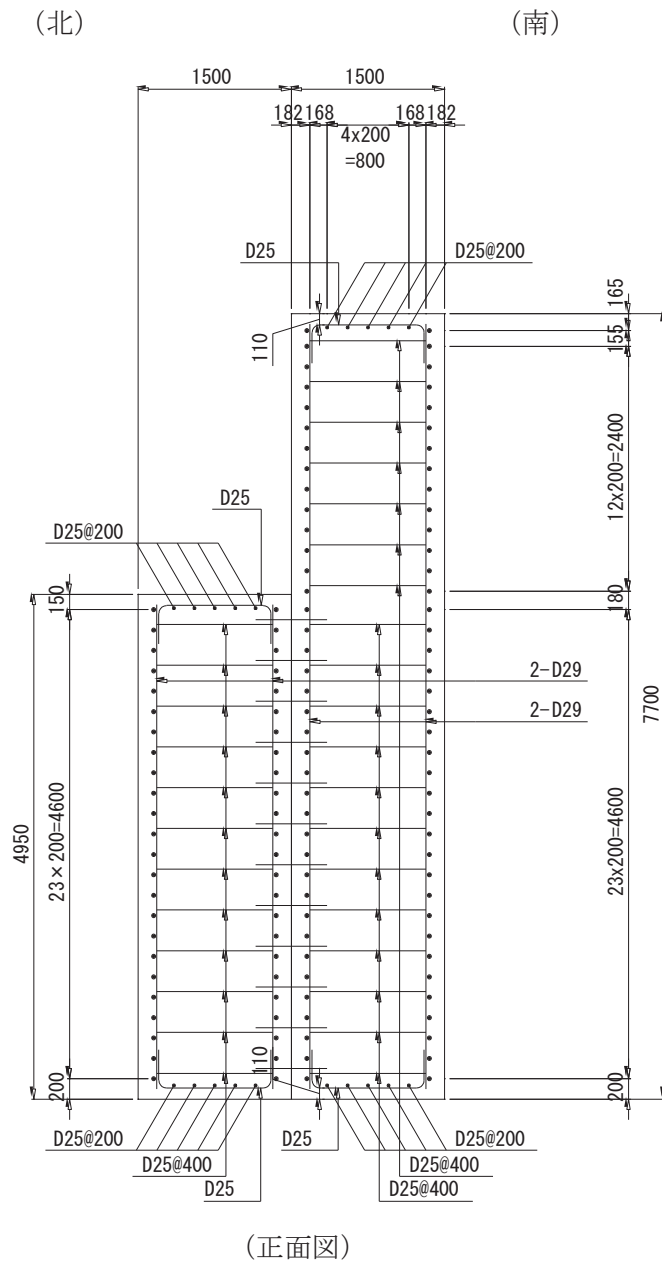

図1-9 アンカーボルトの構造概要図
(防潮堤取り合い部④の例)

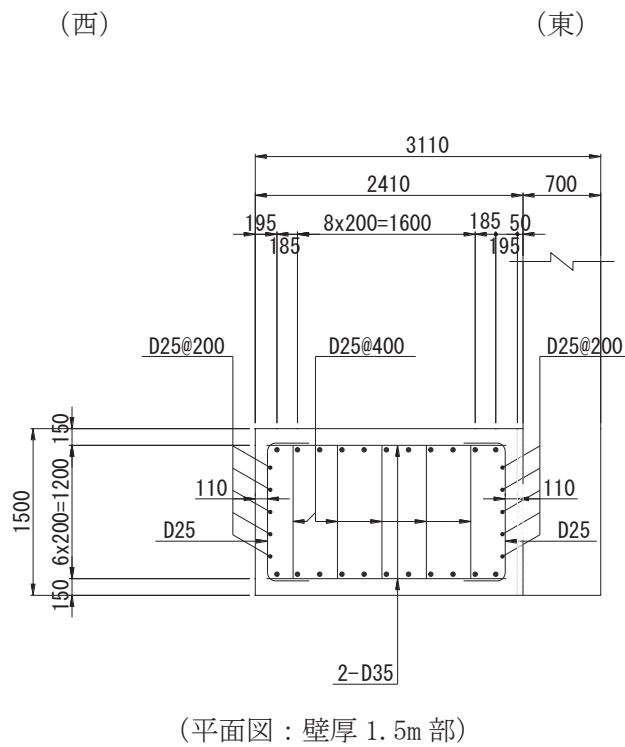
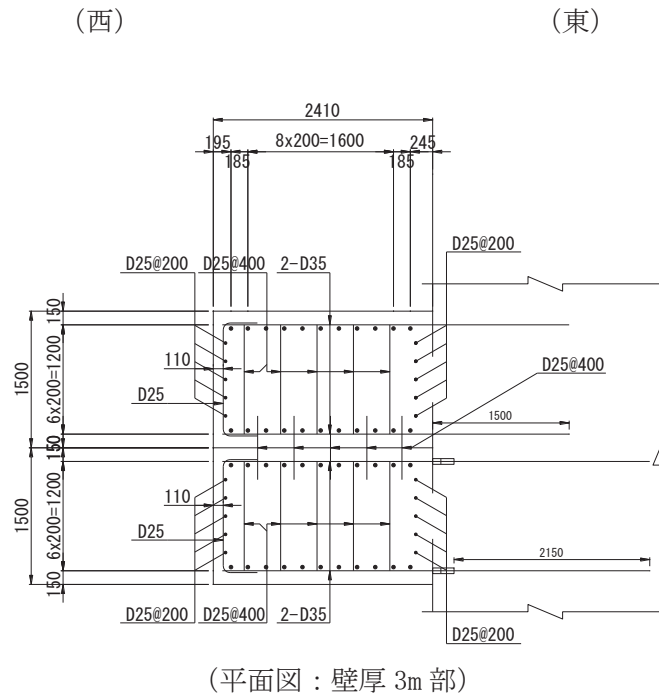

図1-10(1) 防潮堤取り合い部下部の止水対策の概要
(防潮堤取り合い部①)

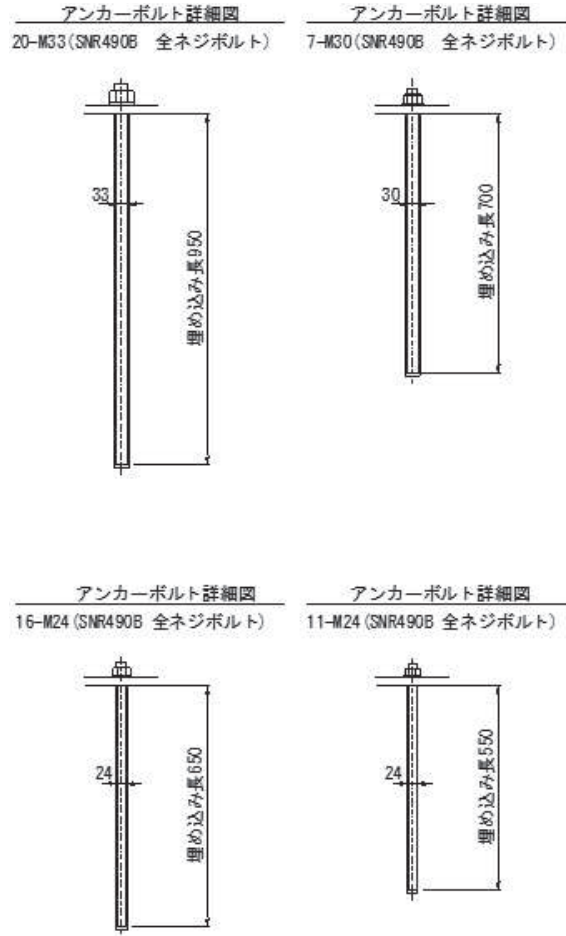

図1-10(2) 防潮堤取り合い部下部の止水対策の概要
(防潮堤取り合い部④の例)

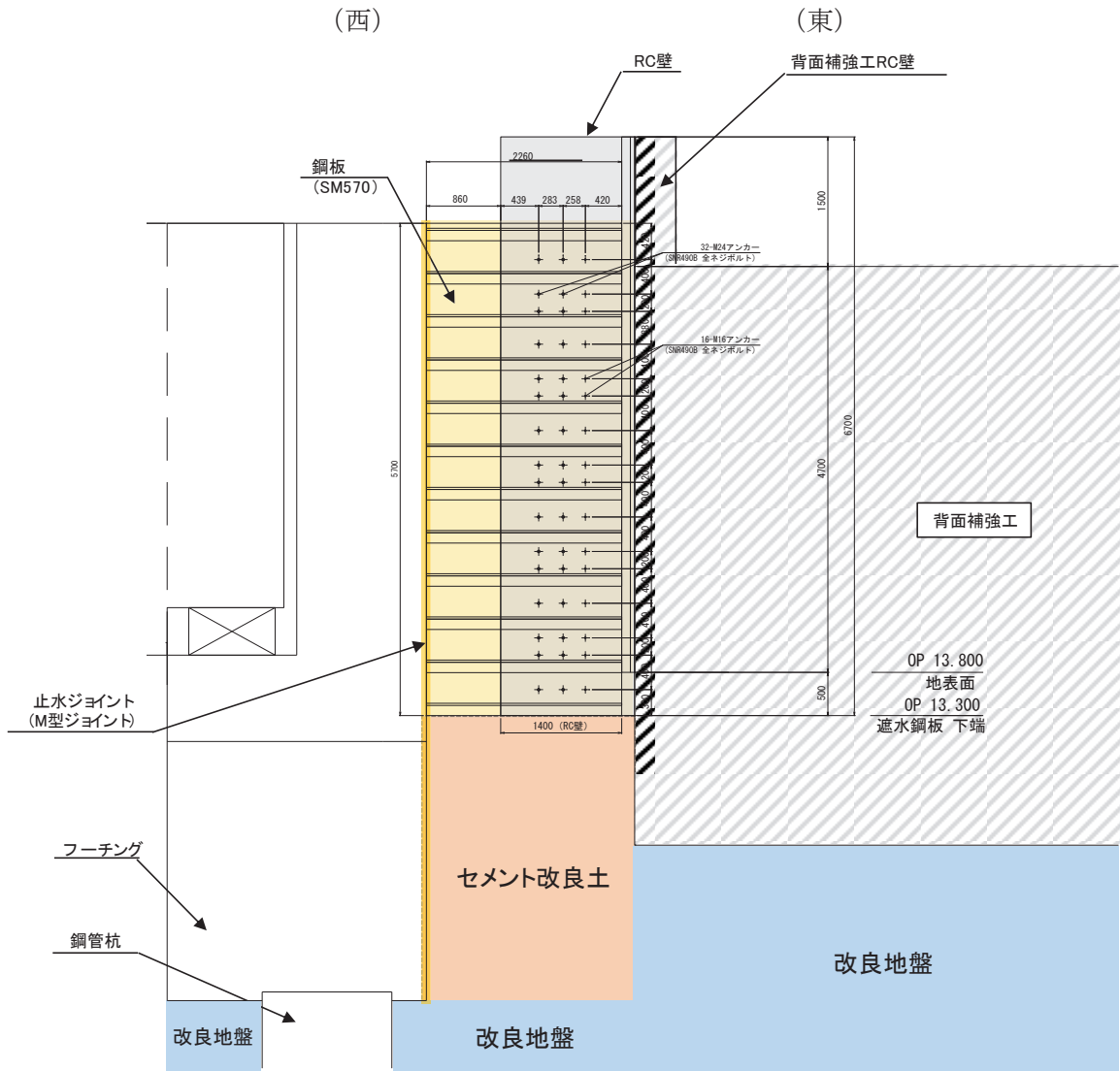

図 1-10(3) 防潮堤取り合い部下部の止水対策の概要
(防潮堤取り合い部④の例)

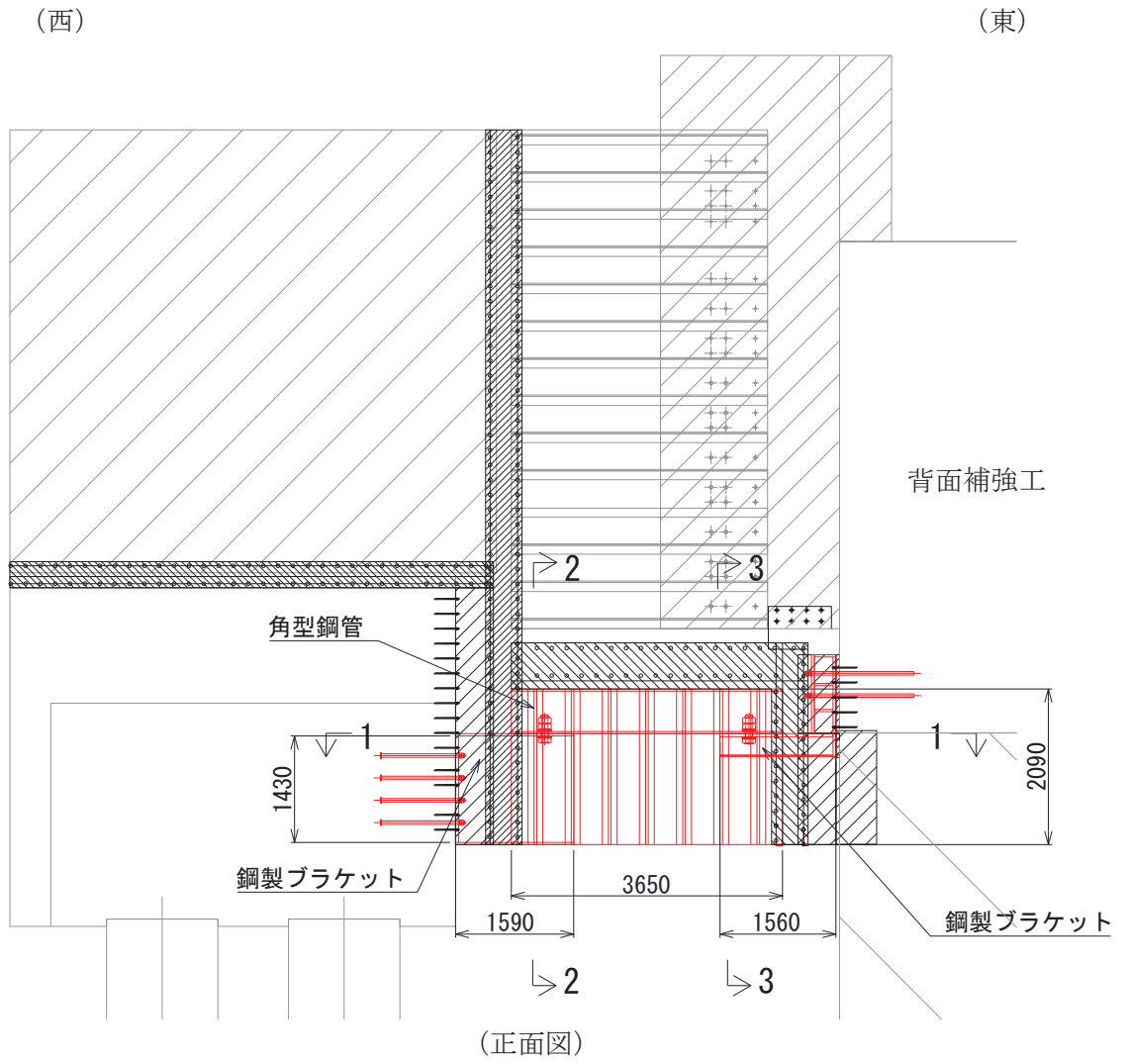

図 1-10(4) 防潮堤取り合い部下部の止水対策の概要
(防潮堤取り合い部④の例)

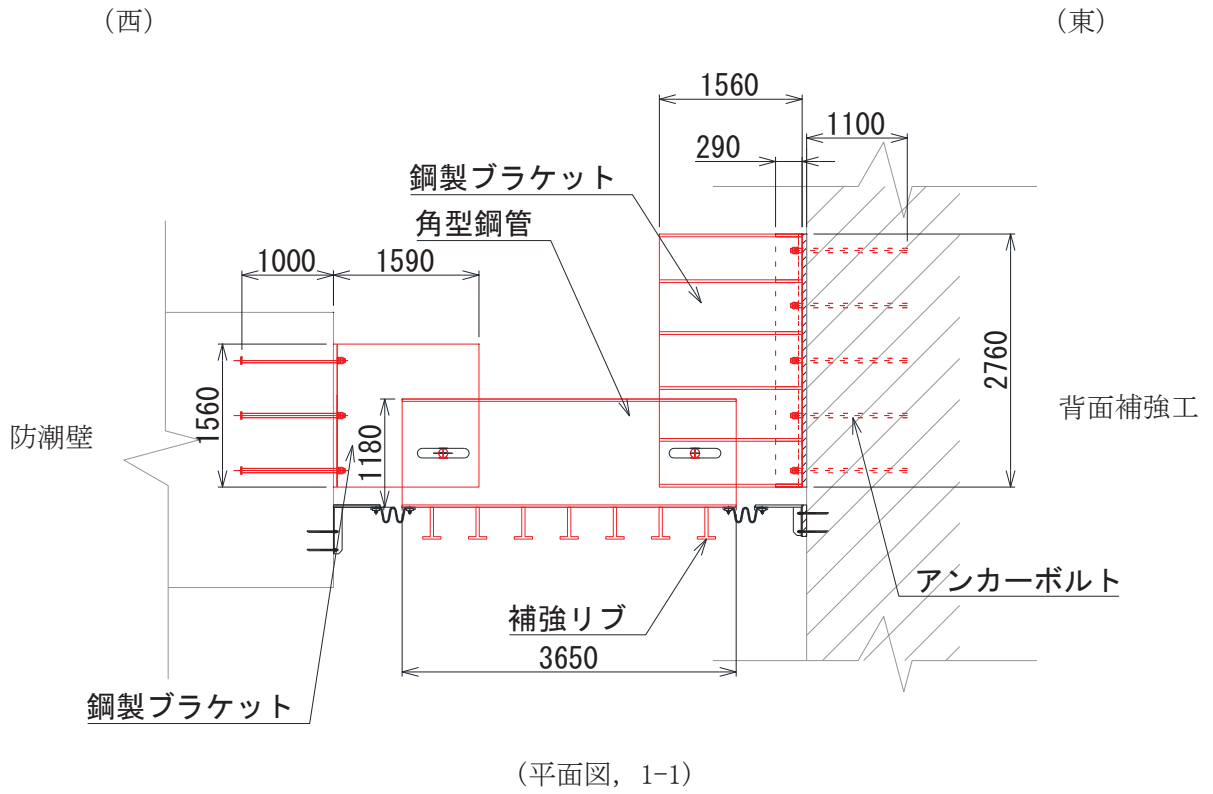

図1-11 背面補強工部の構造概要図 (断面図)

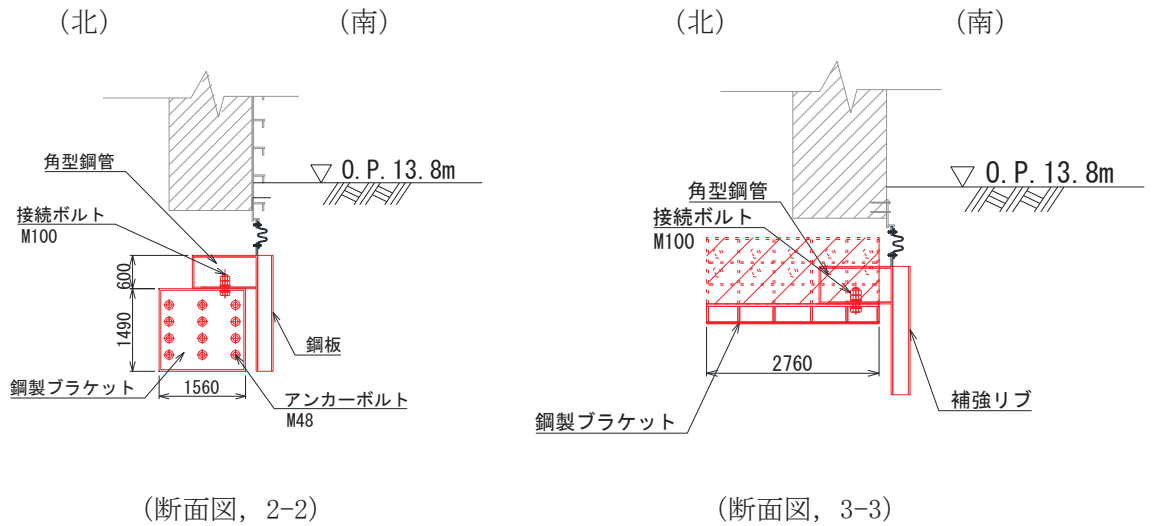

(第2号機海水ポンプ室)

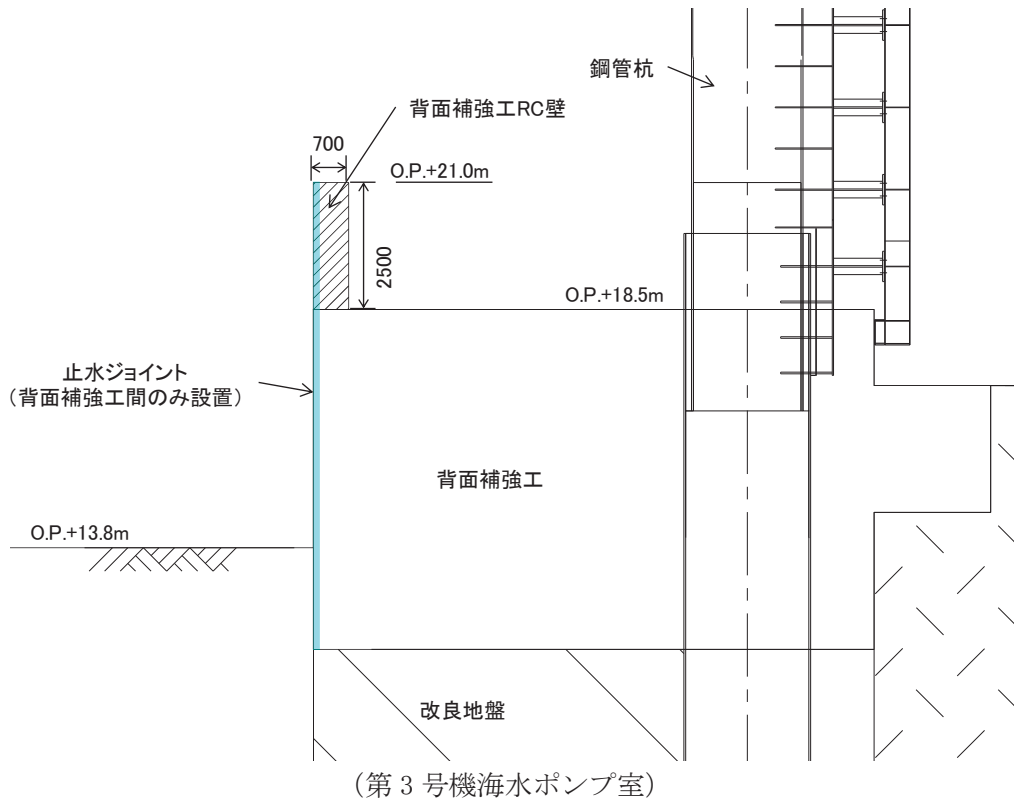
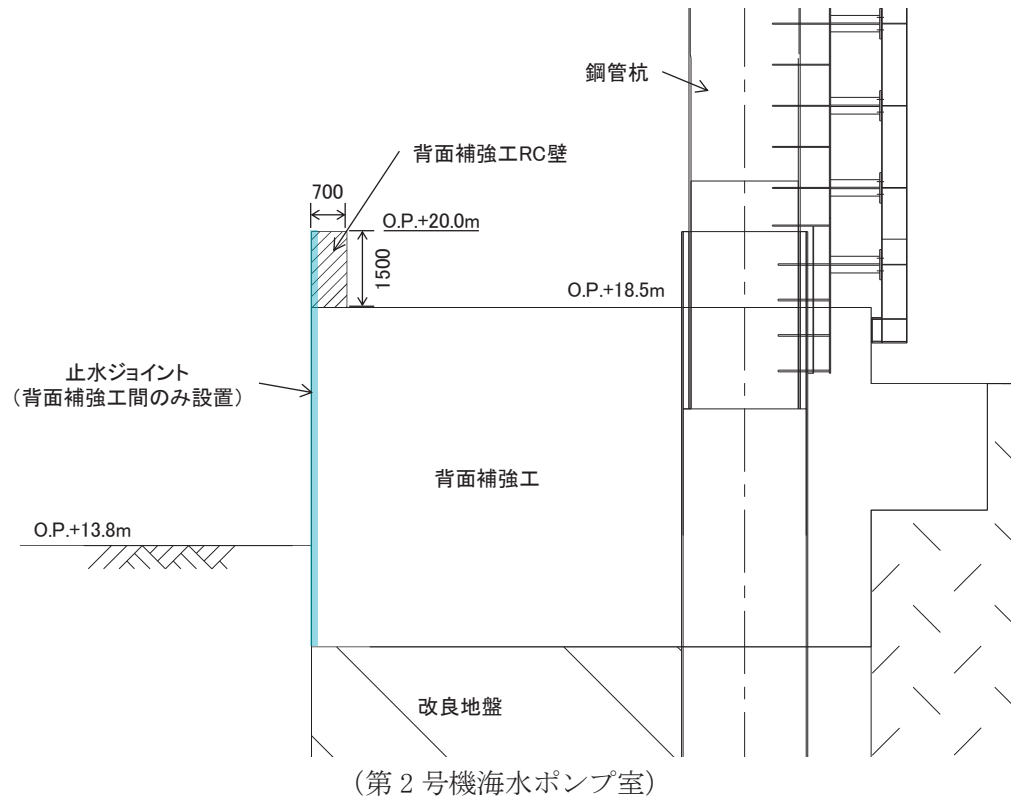
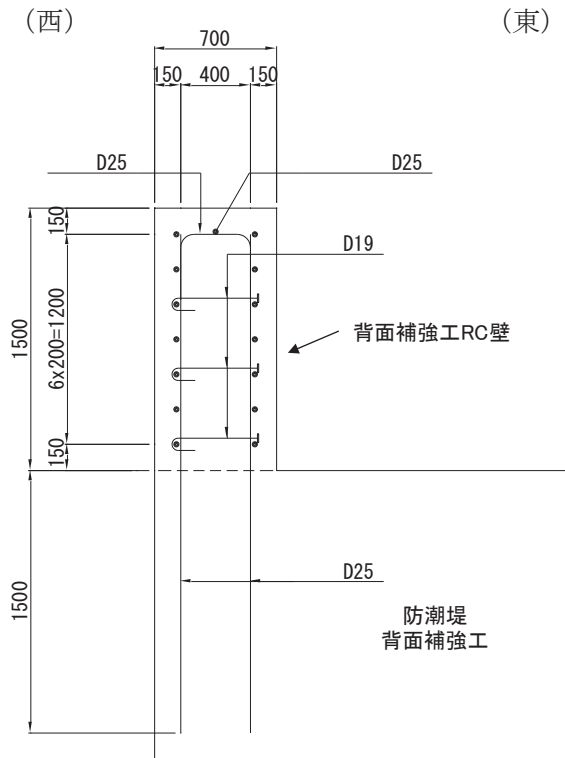
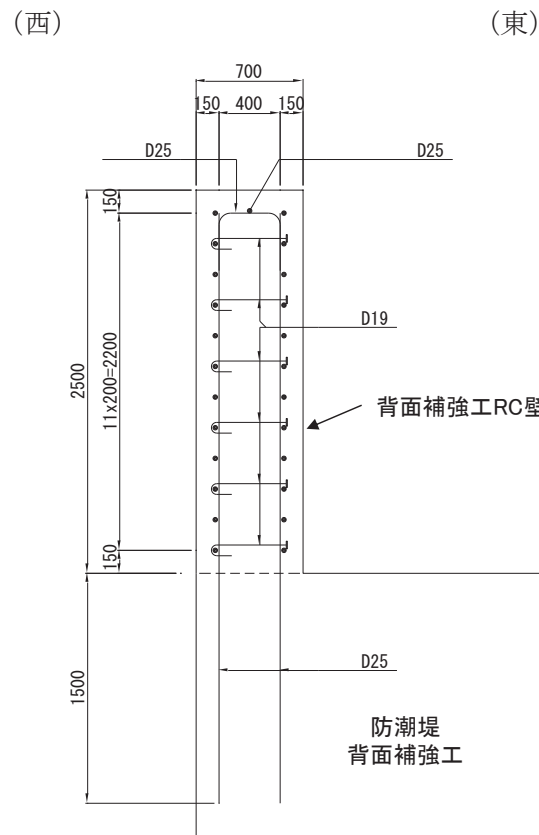

(第3号機海水ポンプ室)

図1-12 背面補強工RC壁の配筋概要図



図 1-13 止水ジョイントの概要 (ゴムジョイント)

2. 評価方針

防潮堤取り合い部及び背面補強工部の構造強度評価は、添付書類「VI-2-1-9 機能維持の基本方針」にて設定している荷重及び荷重の組合せ並びに許容限界に準じ、固有周期に基づく設計用地震力による応力が許容限界以下であることを確認することで実施する。

防潮堤取り合い部の評価項目を表 2-1 に、評価フローを図 2-1 に、背面補強工部の評価項目を表 2-2 に、評価フローを図 2-2 に示す。

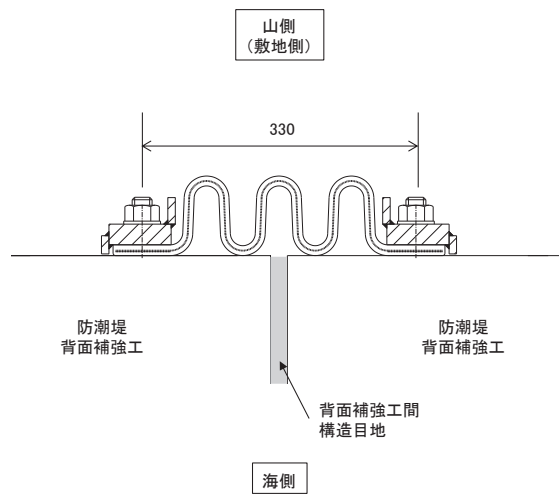
表 2-1 防潮堤取り合い部の評価項目

部位	評価方法	許容限界
RC 壁	曲げ軸力，せん断力に対する発生応力が許容限界以下であることを確認	短期許容応力度
鋼板	曲げ軸力，せん断力に対する発生応力が許容限界以下であることを確認	短期許容応力度
アンカーボルト	引張力，せん断力が許容限界以下であることを確認	短期許容引張力 許容せん断力



図 2-1 防潮堤取り合い部の評価フロー

表 2-2 背面補強工部の評価項目

部位	評価方法	許容限界
背面補強工 RC 壁	曲げ軸力，せん断力に対する発生応力が許容限界以下であることを確認	短期許容応力度
止水ジョイント*	発生変形量が許容限界以下であることを確認	有意な漏えいが生じないことを確認した変形量

注記*：防潮堤（鋼管式鉛直壁）と同仕様のゴムジョイントとするため評価を省略。
 なお，ゴムジョイントの評価結果については「VI-2-10-2-2-1防潮堤（鋼管式鉛直壁）の耐震性についての計算書」に示す。

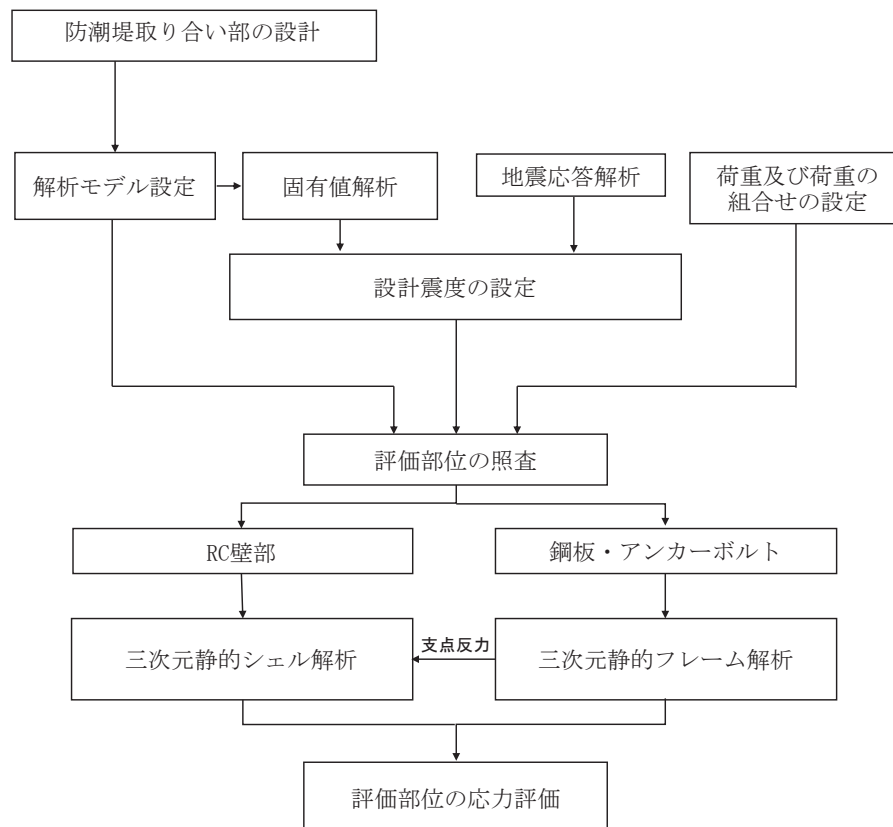

図 2-2 背面補強工部の評価フロー

3. 評価対象

3.1 防潮堤取り合い部

防潮堤取り合い部の構造は、防潮堤背面補強工から張り出した RC 壁と鋼板及びそれらを接合するアンカーボルトで構成されていることから、これらの部材を評価対象とする。

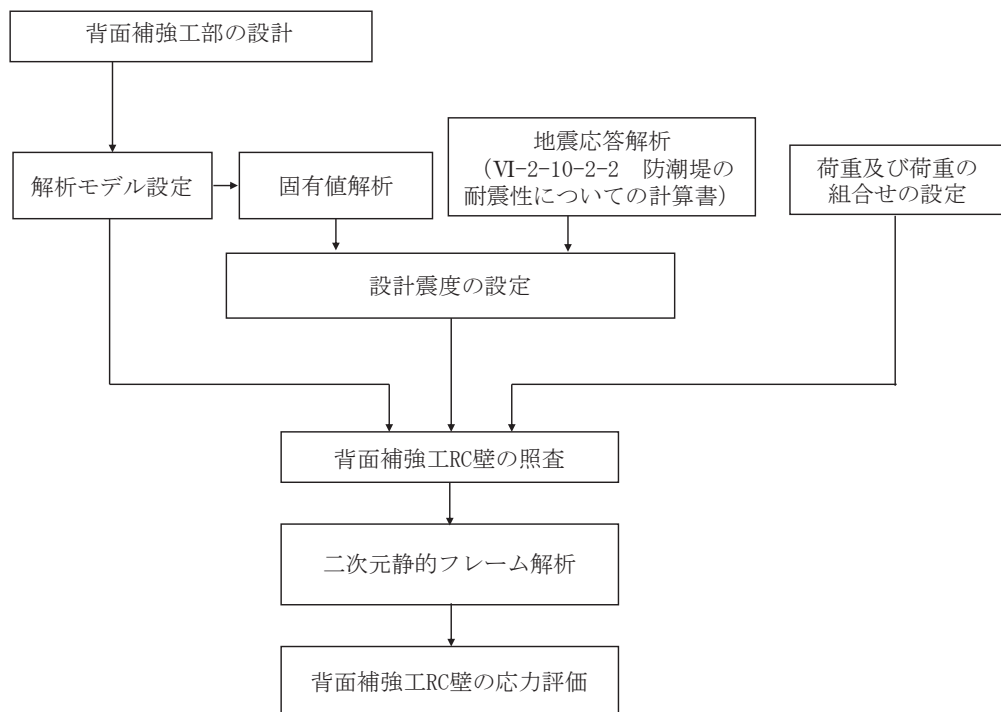
評価断面は、防潮堤取り合い部の弱軸方向となる壁軸直交方向（防潮堤縦断方向）とし、評価ケースは、津波作用方向（防潮壁の内→外方向）において、鋼板が RC 壁に受圧する構造であり、地震時荷重よりも重畳時荷重が卓越するため、耐震評価における津波作用方向（防潮壁の内→外方向）は、強度評価に包含されることから評価を省略する。なお、強度評価については「VI-3-別添 3-2-2-1 杭基礎構造防潮壁 鋼製遮水壁（鋼板）の強度計算書（別紙 1）防潮堤取り合い部及び背面補強工部の強度について」に示す。

また、防潮堤取り合い部①・②及び防潮堤取り合い部③・④については、それぞれ津波水位等が同じで鋼板及び RC 壁の構造仕様が同様である。一方、構造上、鋼板の張り出し長（RC 壁先端からの張出長さ）の長さが異なるため、設計用地震力が同じ場合、張り出し長が大きいほど、慣性力や津波荷重により生じる断面力等が大きくなる。したがって、それぞれの断面位置での地震力を包含する設計用地震力を用い、防潮堤取り合い部①・②においては防潮堤取り合い部②にて評価を行い、防潮堤取り合い部③・④においては防潮堤取り合い部④にて評価を行う。

なお、防潮堤取り合い部①と②では、鋼板やアンカーボルト仕様は同様であるが、張り出し長とアンカーボルト配置が異なる。ただし、張り出し長が大きく作用荷重が大きくなる防潮堤取り合い部②の方が、1 本当たりのアンカーボルトに生じる荷重は大きくなると考えられるため、防潮堤取り合い部②の評価で代表する。

評価ケースの整理を表 3-1 に示す。また、評価対象断面の整理を表 3-2 に示す。

表 3-1 評価ケースの整理

荷重作用方向	
内→外	外→内
— (内→外方向の強度評価* に包含されるため省略)	○

注記*：「VI-3-別添 3-2-2-1 杭基礎構造防潮壁 鋼製遮水壁（鋼板）の強度計算書（別紙 1）防潮堤取り合い部及び背面補強工部の強度について」に示す。

表 3-2 評価対象断面の整理

断面	設計用津波水位	天端高さ		張出長 (mm)	評価対象断面
		RC 壁	鋼板		
防潮堤取り 合い部①	O. P. +18. 6m (2 号機海水ポンプ室)	O. P. +20. 0m	O. P. +19. 0m	861	-
防潮堤取り 合い部②	O. P. +18. 6m (2 号機海水ポンプ室)	O. P. +20. 0m	O. P. +19. 0m	1429	○
防潮堤取り 合い部③	O. P. +19. 5m (3 号機海水ポンプ室)	O. P. +21. 0m	O. P. +20. 0m	1659	-
防潮堤取り 合い部④	O. P. +19. 5m (3 号機海水ポンプ室)	O. P. +21. 0m	O. P. +20. 0m	2009	○

3.2 背面補強工部

背面補強工部については、背面補強工 RC 壁を評価対象とする。

評価断面は、背面補強工部の弱軸方向となる壁軸直交方向（防潮堤横断方向）とし、評価ケースは、構造や固定条件が荷重方向で左右対称かつ、重畳時には防潮壁の内→外方向において、RC 壁が津波波圧を受圧する構造であるため、防潮壁の外→内方向は、内→外方向の評価に包含されることから評価を省略する。

評価ケースの整理を表 3-3 に示す。また、評価対象断面の整理を表 3-4 に示す。

表 3-3 評価ケースの整理

荷重作用方向	
防潮壁内→外	防潮壁外→内
○	— (内→外方向の評価に包含されるため省略)

表 3-4 評価対象断面の整理

断面	設計用津波水位	天端高さ
第 2 号機海水ポンプ室	O. P. +18. 6m (第 2 号機海水ポンプ室)	O. P. +20. 0m
第 3 号機海水ポンプ室	O. P. +19. 5m (第 3 号機海水ポンプ室)	O. P. +21. 0m

4. 固有周期の計算

4.1 防潮堤取り合い部

4.1.1 RC 壁

(1) 解析モデル

RC 壁の固有周期の算定用モデルは、6.1 節で後述する構造解析モデル同様に、部材を線形シェル要素でモデル化し、防潮堤背面補強工との接合部の境界条件は、固定条件にてモデル化する。鋼板については、鋼板重量を RC 壁先端部に付加質量として考慮する。

RC 壁の固有周期の算定用モデルを図 4-1 に示す。



図 4-1 固有値解析モデル (RC 壁)
(防潮堤取り合い部④の例)

(2) 計算結果

RC 壁の固有周期の計算結果を表 4-1～表 4-3 に、固有値解析結果のモード図を図 4-2～図 4-3 に示す。固有周期は 0.05s 以下であることから、剛構造である。

表 4-1 固有値解析結果 (防潮堤取り合い部②)

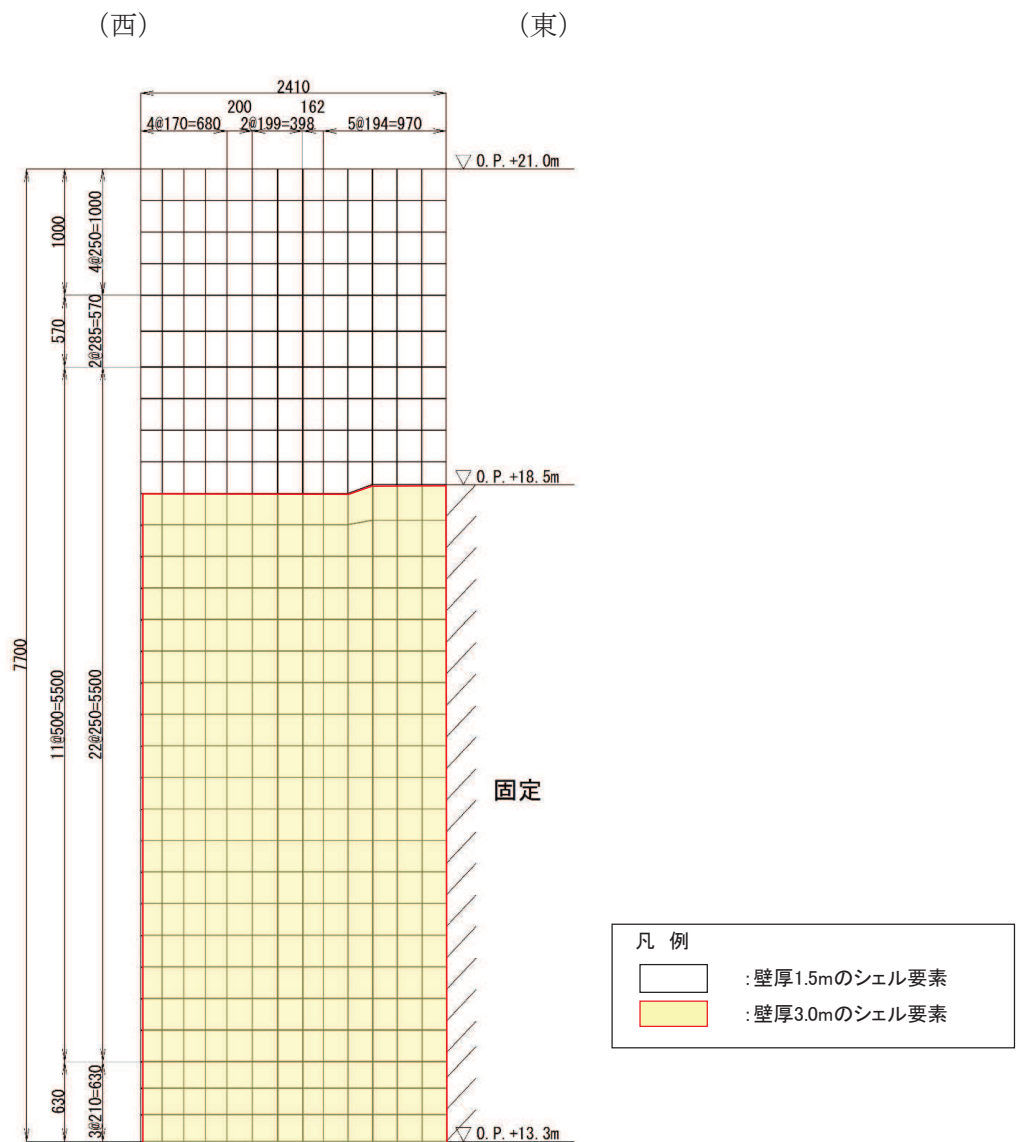
	固有振動数 (Hz)	有効質量比 (%)			刺激係数			備考
		T _x	T _y	T _z	β_x	β_y	β_z	
1	60.12	0	0	62	0.00	0.00	5.32	1次として採用
2	75.66	0	0	71	0.00	0.00	2.03	—
3	111.75	0	0	72	0.00	0.00	-0.60	—
4	117.76	8	42	72	1.91	4.39	0.00	—
5	169.03	8	42	73	0.00	0.00	0.94	—
6	192.29	17	69	73	2.07	-3.45	0.00	—
7	230.06	17	69	76	0.00	0.00	1.08	—
8	263.87	34	83	76	2.81	-2.59	0.00	—
9	293.66	84	86	76	4.75	1.20	0.00	—
10	297.41	84	86	77	0.00	0.00	-0.57	—

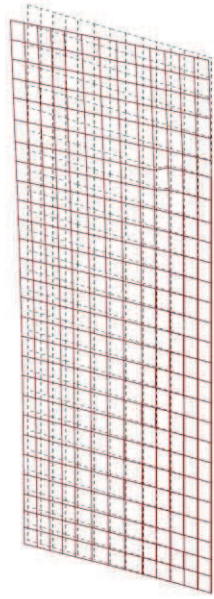

1次モード $f_1=60.117$ Hz

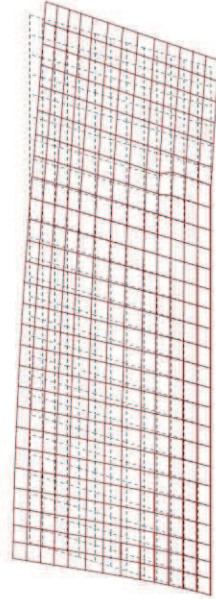

2次モード $f_2=75.657$ Hz

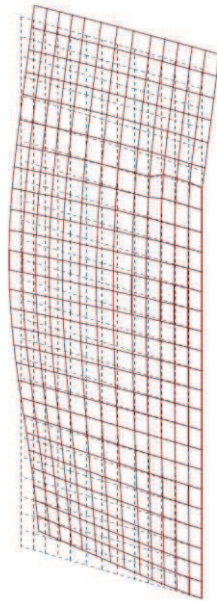

3次モード $f_3=111.752$ Hz

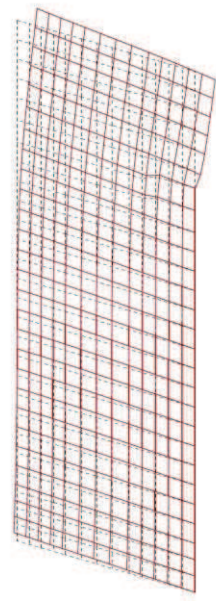

4次モード $f_4=117.761$ Hz

図4-2(1) 固有値解析結果 (防潮堤取り合い部②:モード図)

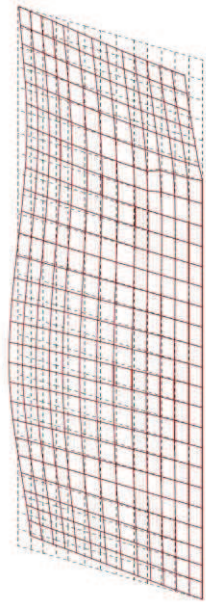

5次モード $f_5=169.033$ Hz

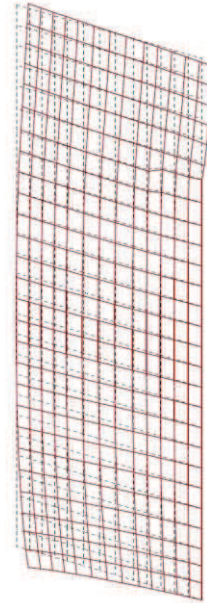

6次モード $f_6=192.286$ Hz

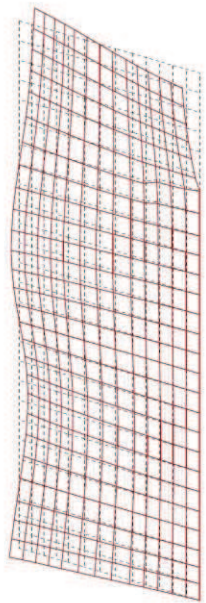

7次モード $f_7=230.064$ Hz

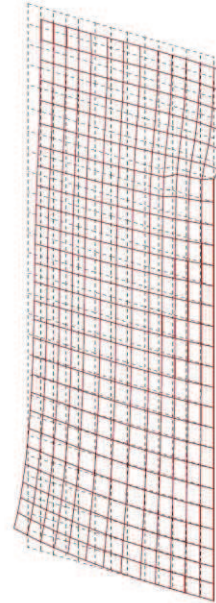

8次モード $f_8=263.873$ Hz

図4-2(2) 固有値解析結果 (防潮堤取り合い部②:モード図)

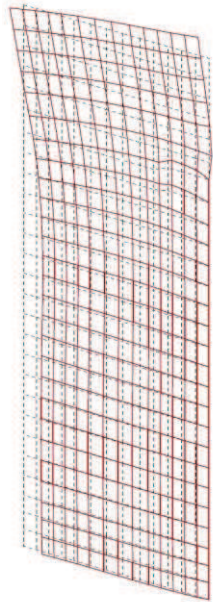

9次モード $f_9=293.656$ Hz

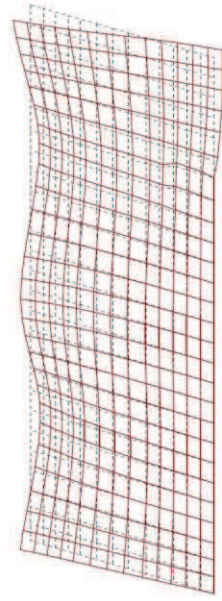

10次モード $f_{10}=297.407$ Hz

図4-2(3) 固有値解析結果 (防潮堤取り合い部②:モード図)

表 4-2 固有値解析結果 (防潮堤取り合い部④)

	固有振動数 (Hz)	有効質量比 (%)			刺激係数			備考
		T x	T y	T z	β x	β y	β z	
1	73.39	0	0	26	0.00	0.00	5.90	1次として採用
2	87.70	14	13	26	-4.35	-4.19	0.00	—
3	130.69	14	13	56	0.00	0.00	6.36	—
4	165.29	14	13	80	0.00	0.00	-5.58	—
5	170.40	16	80	80	-1.51	9.40	0.00	—
6	199.47	16	80	82	0.00	0.00	-1.50	—
7	242.11	17	80	82	1.14	0.00	0.00	—
8	249.42	44	82	82	-6.06	1.95	0.00	—
9	284.10	44	82	82	0.00	0.00	-0.40	—
10	324.73	85	83	82	-7.33	-0.77	0.00	—

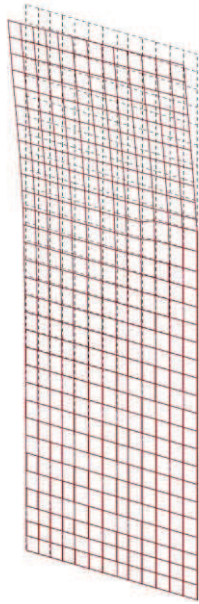

1次モード $f_1=73.394$ Hz

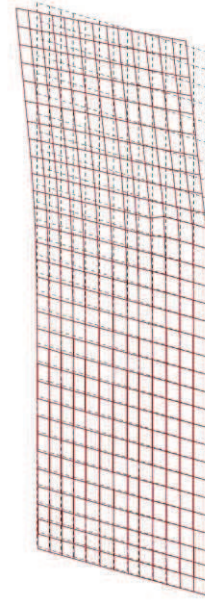

2次モード $f_2=87.702$ Hz

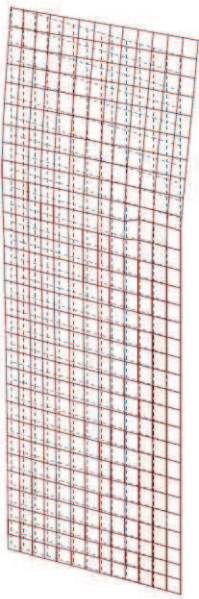

3次モード $f_3=130.692$ Hz

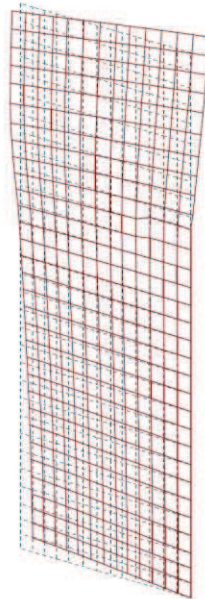

4次モード $f_4=165.292$ Hz

図4-3(1) 固有値解析結果 (防潮堤取り合い部④:モード図)

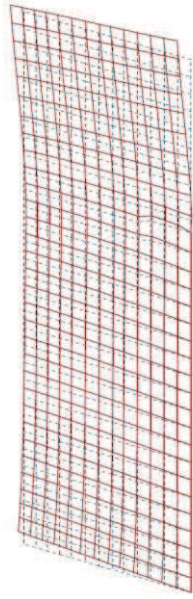

5次モード $f_5=170.397$ Hz

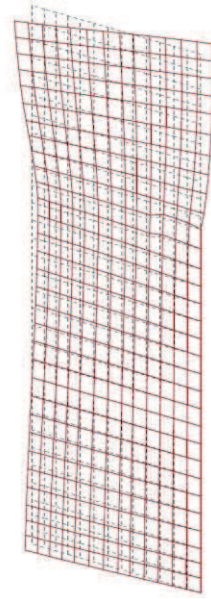

6次モード $f_6=199.468$ Hz

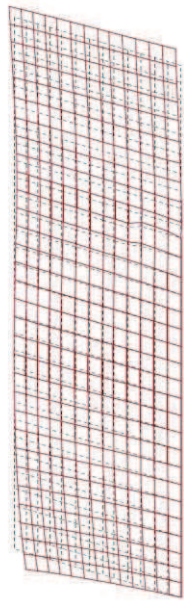

7次モード $f_7=242.106$ Hz

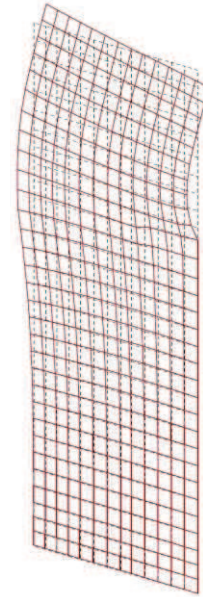

8次モード $f_8=249.422$ Hz

図4-3(2) 固有値解析結果 (防潮堤取り合い部④:モード図)

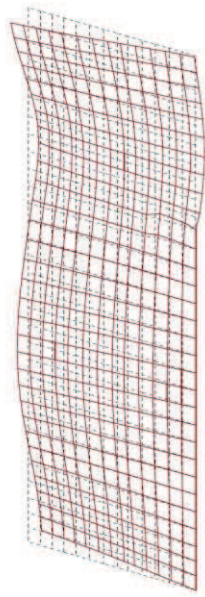

9次モード $f_9=284.095$ Hz

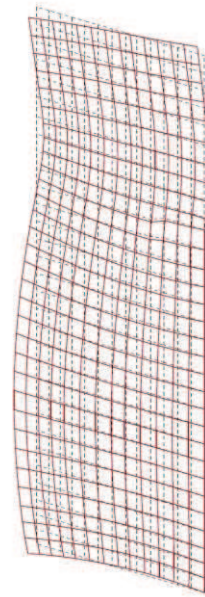

10次モード $f_{10}=324.731$ Hz

図4-3(3) 固有値解析結果 (防潮堤取り合い部④:モード図)

表4-3 固有周期の計算結果 (まとめ)

評価対象断面	固有振動数 (Hz)	固有周期 (s)
防潮堤取り合い部②	60	0.017
防潮堤取り合い部④	73	0.014

4.1.2 鋼板

(1) 解析モデル

鋼板の固有周期の算定用モデルは、6.2 節で後述する構造解析モデル同様に、鋼板を線形はり要素（ビーム要素）でモデル化する。

RC 壁との接合部の境界条件は、図 4-4 に示すよう、鋼板が RC 壁に押し付けられるような状態においては、コンクリート面が抵抗し、鋼板が RC 壁から離れるような状態においては、アンカーボルトが抵抗すると考えられる。3. 評価対象に示すとおり、地震時は防潮壁の外→内方向を、重畳時は内→外方向を評価対象とすることから、地震時の評価を想定した固有値解析モデルにおいては RC 壁との接触面にコンクリートの圧縮抵抗を模擬したばね要素を、重畳時の評価を想定した固有値解析モデルにおいてはアンカーボルト位置にアンカーボルトの引張抵抗を模擬したばね要素を設ける。

鋼板の固有周期の算定用モデルを図 4-5 に示す。



図 4-4 鋼板と RC 壁の荷重作用概念図

(西)

(東)

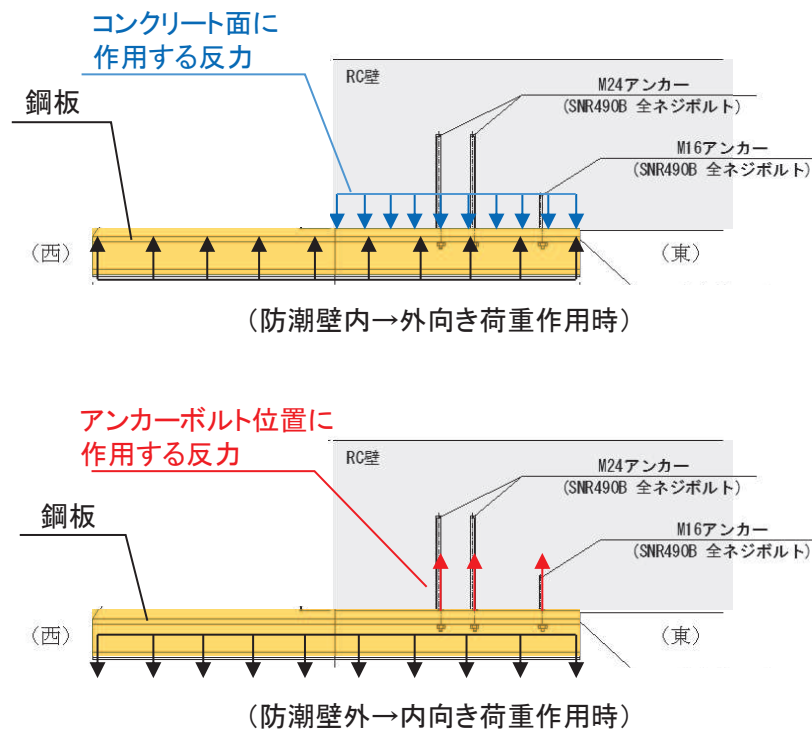
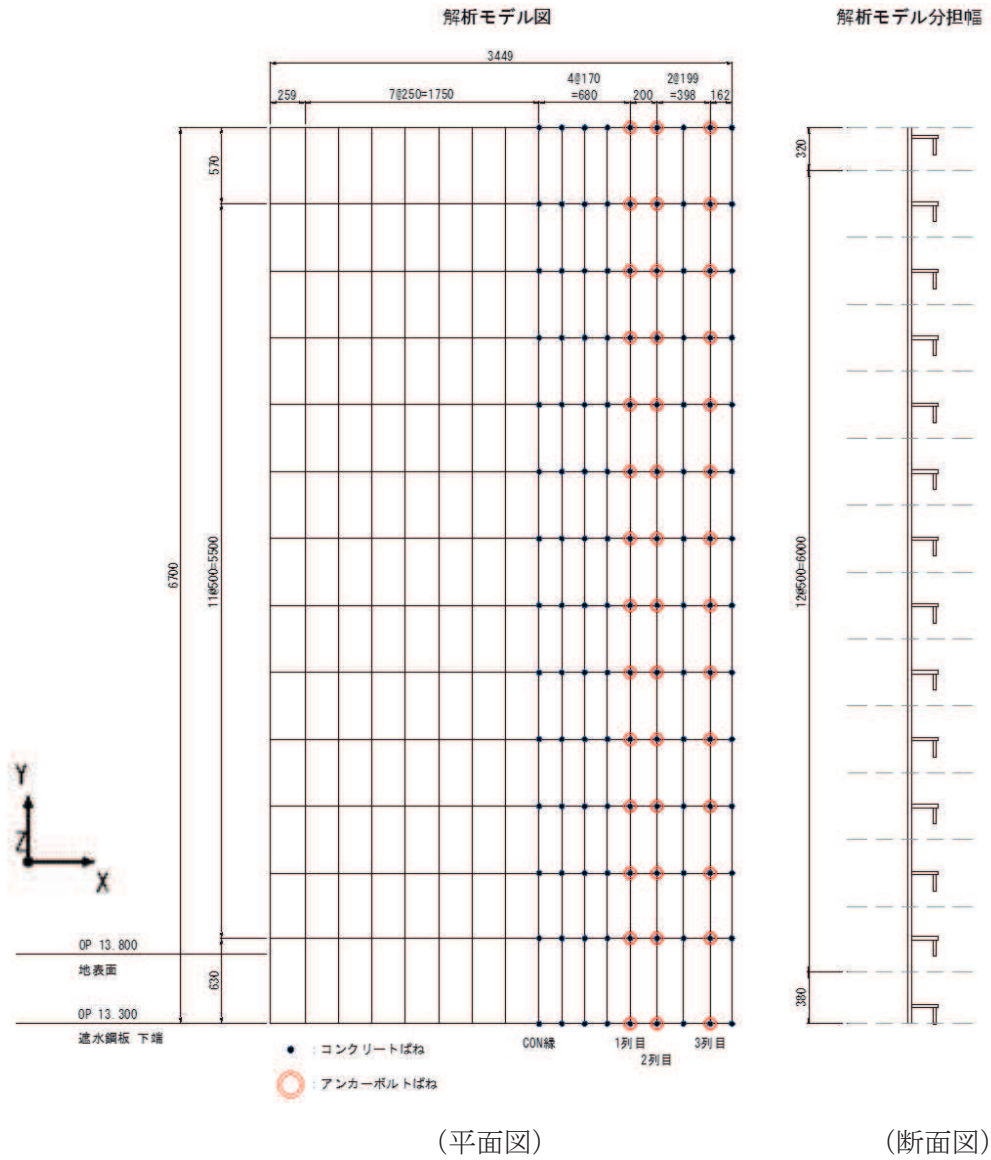

解析モデル分担幅

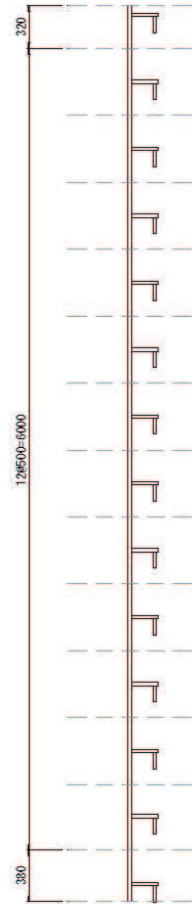

境界条件

<p>● RC壁</p> <p>X方向：自由</p> <p>Y方向：自由</p> <p>Z方向：バネ</p> <p>X軸回り：自由</p> <p>Y軸回り：自由</p> <p>Z軸回り：自由</p>	<p>⊙ アンカーボルト</p> <p>X方向：拘束</p> <p>Y方向：拘束</p> <p>Z方向：バネ</p> <p>X軸回り：自由</p> <p>Y軸回り：自由</p> <p>Z軸回り：自由</p>
---	---

図4-5 固有値解析モデル（鋼板）
（防潮堤取り合い部④の例）

(2) 計算結果

鋼板の固有周期の計算結果を表 4-4～表 4-6 に、固有値解析結果のモード図を図 4-6～図 4-7 に示す。固有周期は 0.05s 以下であることから、剛構造である。

表 4-4 固有値解析結果 (防潮堤取り合い部②)

	固有振動数 (Hz)	有効質量比 (%)			刺激係数			備考
		T x	T y	T z	β x	β y	β z	
1	36.25	0	0	27	0.00	0.00	1.48	1次として採用
2	37.09	0	0	13	0.00	0.00	1.00	—
3	37.49	0	0	7	0.00	0.00	0.73	—
4	39.04	0	0	0	0.00	0.00	-0.13	—
5	41.45	0	0	0	0.00	0.00	-0.08	—
6	45.23	0	0	0	0.00	0.00	-0.03	—
7	50.59	0	0	0	0.00	0.00	-0.09	—
8	58.03	0	0	0	0.00	0.00	0.01	—
9	67.67	0	0	0	0.00	0.00	0.03	—
10	73.21	0	64	0	-0.03	2.25	0.00	—



図4-6(1) 固有値解析結果 (モード図) (防潮堤取り合い部②)



図4-6(2) 固有値解析結果 (モード図) (防潮堤取り合い部②)

表 4-5 固有値解析結果 (防潮堤取り合い部④)

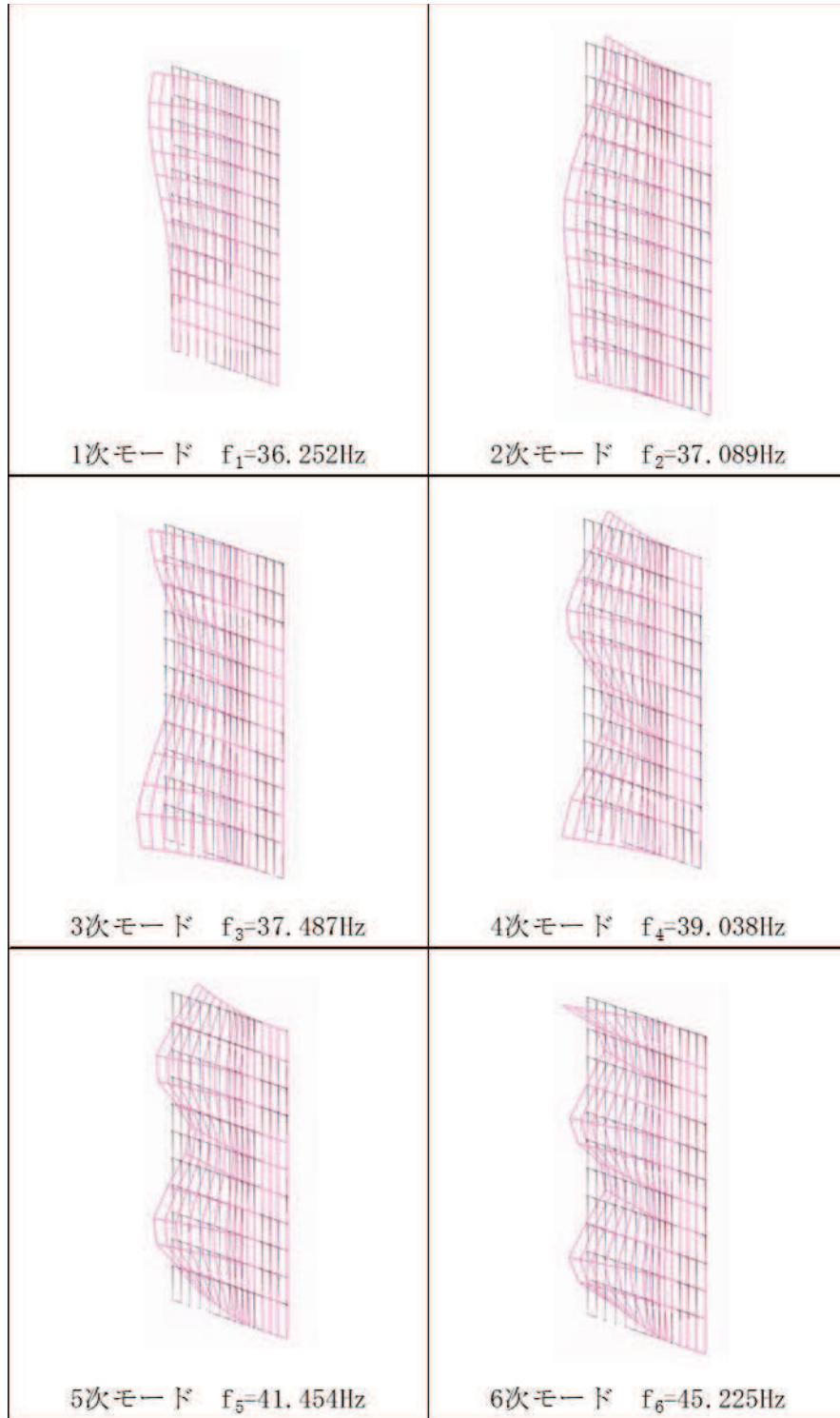
	固有振動数 (Hz)	有効質量比 (%)			刺激係数			備考
		T x	T y	T z	β x	β y	β z	
1	21.97	0	0	31	0.00	0.00	1.89	1次として採用
2	22.57	0	0	18	0.00	0.00	1.43	—
3	22.96	0	0	2	0.00	0.00	-0.42	—
4	24.05	0	0	0	0.00	0.00	-0.18	—
5	26.01	0	0	0	0.00	0.00	0.16	—
6	29.10	0	0	0	0.00	0.00	0.02	—
7	33.58	0	0	0	0.00	0.00	-0.05	—
8	39.66	0	0	0	0.00	0.00	-0.01	—
9	47.31	0	0	0	0.00	0.00	0.02	—
10	56.39	0	0	0	0.00	0.00	0.00	—

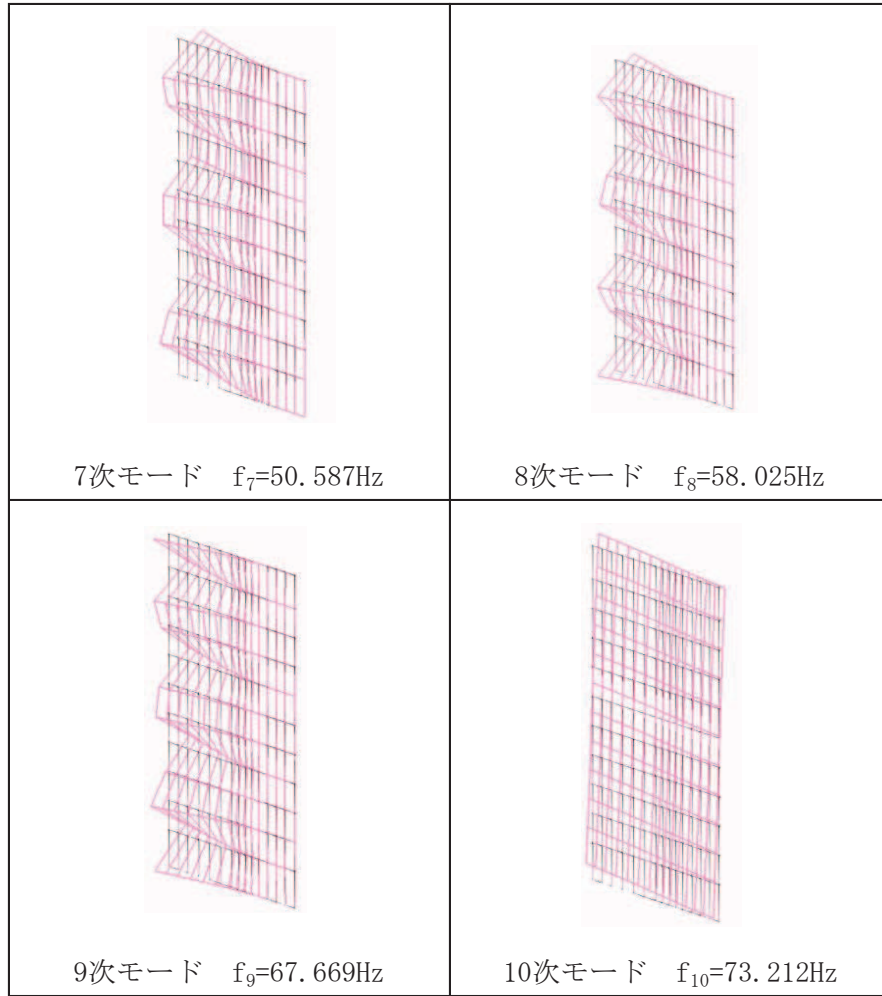

図4-7(1) 固有値解析結果 (モード図) (防潮堤取り合い部④)



図 4-7(2) 固有値解析結果 (モード図) (防潮堤取り合い部④)

表 4-6 固有周期の計算結果 (まとめ)

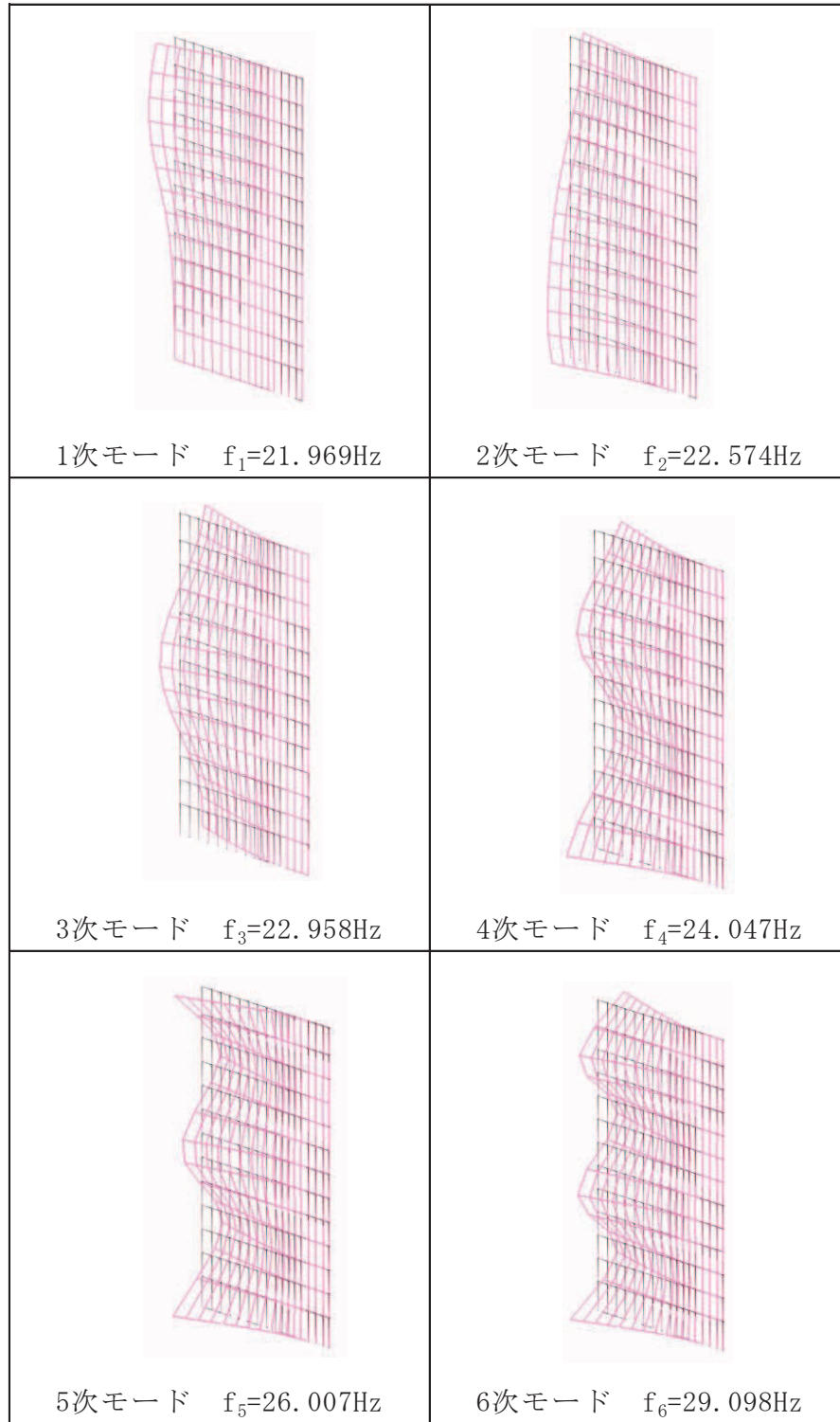
評価対象断面	解析ケース	固有振動数 (Hz)	固有周期 (s)
防潮堤 取り合い部②	外→内	36	0.028
防潮堤 取り合い部④	外→内	22	0.046

4.2 背面補強工部

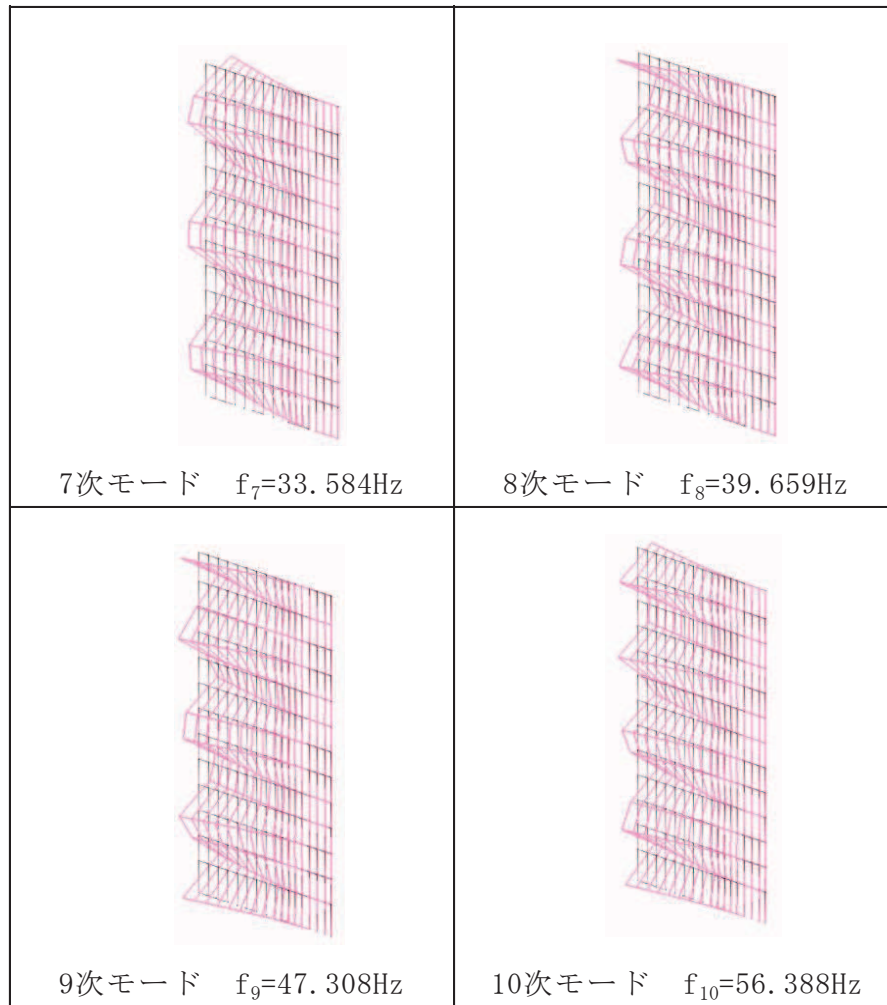
4.2.1 背面補強工 RC 壁

(1) 解析モデル

背面補強工 RC 壁の固有周期は，背面補強工 RC 壁下端を固定端とした片持ち梁としてモデル化する。固有周期の算定用モデルを図 4-8 に示す。



図 4-8 固有値解析モデル（背面補強工 RC 壁（第 2 号機・第 3 号機海水ポンプ室）共通）

(2) 固有周期の計算

「構造力学公式集（土木学会，1986 年）」より，自重を考慮した片持ち梁の一次固有振動数 f 及び固有周期 T は次のとおり与えられる。また，背面補強工 RC 壁の固有周期の計算に必要な諸元を表 4-7 に示す。

$$f = \frac{1}{2\pi} \left(\frac{\lambda}{L} \right)^2 \sqrt{\frac{E \cdot I}{\rho \cdot A}}$$

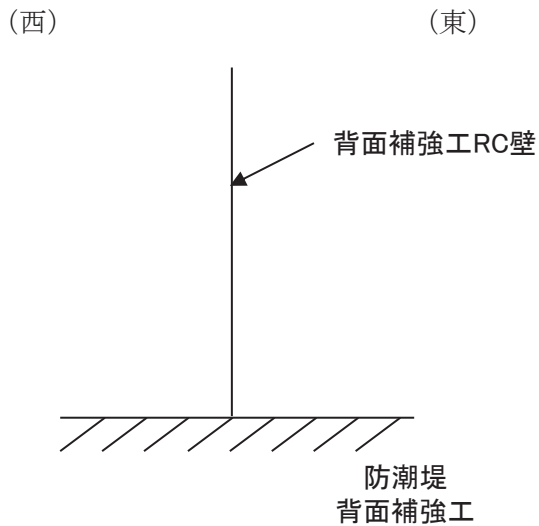
$$T = \frac{1}{f}$$

ここで，

λ ：係数（1 次モード：1.8751）

L ：梁の長さ(m)

E ：ヤング率(kN/m²)

I ：断面二次モーメント(m⁴)

ρ ：密度(kg/m³)

A ：断面積(m²)

表 4-7 固有周期の計算に必要な諸元

記号	定義	数値		単位
		第 2 号機海水ポンプ室	第 3 号機海水ポンプ室	
T	固有周期	—		s
f	一次固有振動数	—		Hz
λ	係数	1.8751	1.8751	—
L	梁の長さ	1.5	2.5	m
E	ヤング係数	2.8×10^7	2.8×10^7	kN/m ²
I	断面二次モーメント	0.029	0.029	m ⁴
ρ	密度	2.45×10^3	2.45×10^3	kg/m ³
A	断面積	0.7	0.7	m ²

(3) 固有周期の計算結果

背面補強工 RC 壁の固有周期の計算結果を表 4-8 に示す。固有周期は 0.05s 以下であることから、剛構造である。

表 4-8 固有値解析結果

評価対象断面	固有振動数 (Hz)	固有周期 (s)
第 2 号機 海水ポンプ室	170.0	0.006
第 3 号機 海水ポンプ室	61.2	0.016

5. 荷重及び荷重の組合せ

5.1 荷重の設定

防潮堤取り合い部及び背面補強工部の構造評価において考慮する荷重を以下に示す。

5.1.1 固定荷重 (G)

固定荷重として、RC 壁及び鋼板自重を考慮する。

5.1.2 積雪荷重 (P_s)

積雪荷重については、発電所の最寄りの気象官署である石巻特別地域気象観測所で観測された月最深積雪の最大値である 43cm に平均的な積雪荷重を与えるための係数 0.35 を考慮した値を設定する。また、建築基準法施行令第 86 条第 2 項により、積雪量 1cm ごとに 20N/m² の積雪荷重が作用することを考慮し、保守的に 0.98kN/m² を考慮する。

5.1.3 風荷重 (P_k)

風荷重については、設計基準風速を 30m/s とし、建築基準法に基づき算定する。

5.1.4 地震荷重 (S_s)

基準地震動 S_s による荷重 (慣性力, 地震時土圧) を考慮する。

地震時主働土圧係数は、「日本道路協会 平成 14 年 3 月 道路橋示方書・同解説 V 耐震設計編」に基づき、以下の式により算定する。

$$P_{EA} = K_{EA} \times \sum (\gamma \cdot h + P_s)$$

ここで、 $K_{EA} = 0.24 + 1.08K_{HSs}$

地震力の算出に用いる設計震度 K_{HSs} 及び K_{VSs} については、「5.3 設計用地震力」に示す。

5.2 荷重の組合せ

荷重の組合せを表 5-1 に示す。防潮堤取り合い部の RC 壁，鋼板に作用する荷重の概念図を図 5-1 に，評価ケースを表 5-2 に示す。また，背面補強工部の背面補強工 RC 壁に作用する荷重の概念図を図 5-2 に，評価ケースを表 5-3 に示す。

地震力の組合せは，水平方向と鉛直方向の最大応答加速度を用い，組合せ係数法（1.0 : 0.4）により評価する。地震力の組合せは，水平方向と鉛直方向の最大応答加速度を用い，組合せ係数法（1.0 : 0.4）により評価する。なお，防潮堤取り合い部については，後述するとおり鉛直方向の設計震度を 1.0 としており上向き慣性力が自重を打ち消す方向に働くため，鉛直上向きケースは省略する（背面補強工部については，鉛直方向の設計震度を 2.0 としているため，自重以上の上向き力が作用するため鉛直上向きケースを実施する）。

表 5-1 荷重の組合せ

荷重の組合せ
$G + P_s + P_k + S_s$

G : 固定荷重

P_s : 積雪荷重

P_k : 風荷重

S_s : 地震荷重



図 5-1 荷重の概念図 (防潮堤取り合い部)



図 5-2 荷重の概念図 (背面補強工部)

表 5-2 評価ケースの整理(防潮堤取り合い部)

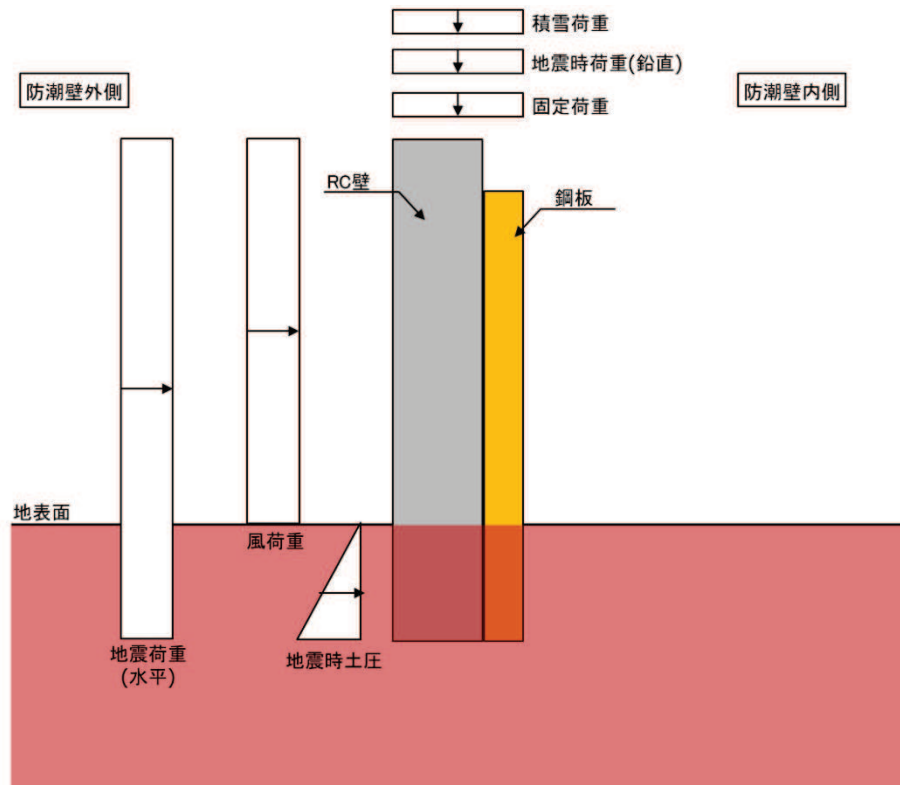
荷重作用方向*	
内→外	外→内
-	○ (-1.0 S _{SH} , +0.4 S _{SV}) (-0.4 S _{SH} , +1.0 S _{SV})

注記*：地震力における水平方向と鉛直方向の組合せを示す。

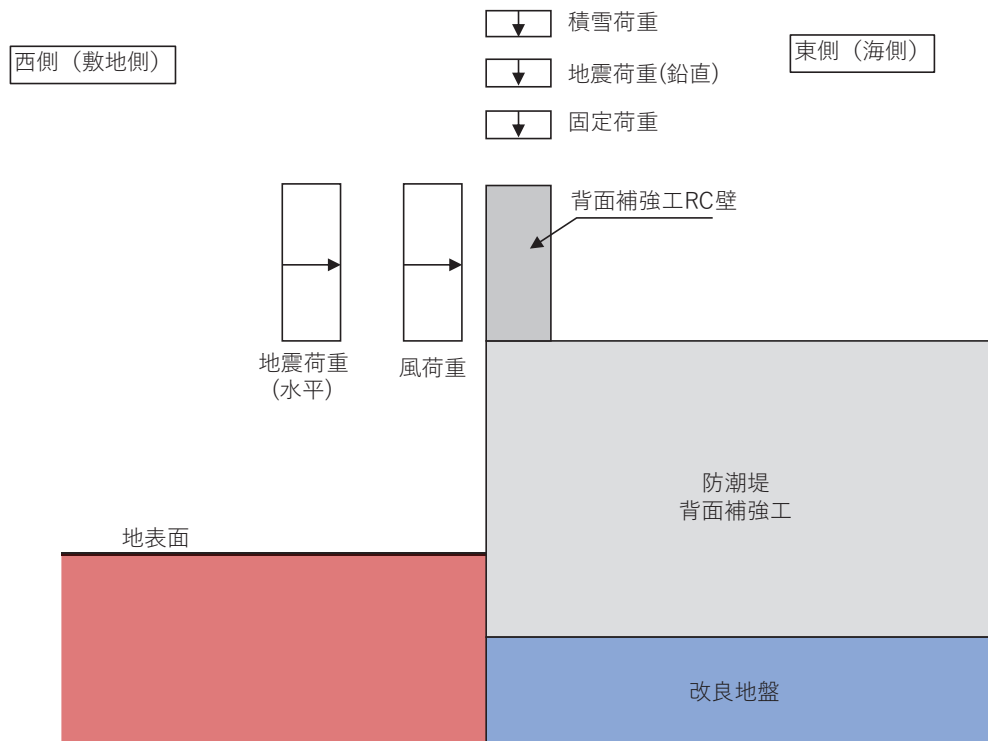
ここで、

S_{SH}：水平方向地震荷重

S_{SV}：鉛直方向地震荷重 (+は下向きを示す)

表 5-3 評価ケースの整理 (背面補強工部)

荷重作用方向*	
防潮壁内→外向き	防潮壁外→内向き
○ (+1.0 S _{SH} , +0.4 S _{SV}) (+0.4 S _{SH} , +1.0 S _{SV}) (+1.0 S _{SH} , -0.4 S _{SV}) (+0.4 S _{SH} , -1.0 S _{SV})	-

注記*：地震力における水平方向と鉛直方向の組合せを示す。

ここで、

S_{SH}：水平方向地震荷重

S_{SV}：鉛直方向地震荷重 (+は下向きを示す)

5.3 設計用地震力

5.3.1 防潮堤取り合い部

設計地震力は、防潮堤取り合い部の評価断面（弱軸方向である防潮堤の縦断方向）の応答加速度に基づき設定する。応答加速度は、防潮堤取り合い部においては支持する防潮堤背面補強工が岩盤上面まで地盤改良を行っていること及び改良地盤やコンクリート（背面補強工）が縦断方向に連続し概ね成層構造であることを踏まえ、一次元地震応答解析により算出する。

解析ケースを表5-4に示す。全ての基準地震動 S_s に対して、解析ケース①（基本ケース）を実施する。解析ケース①において、加速度応答が最も大きい地震動を用い、ケース②及び③を実施する。解析コードは「FLIP Ver. 7.3.0_2」を使用する。解析コードの検証及び妥当性確認の概要については、添付書類「VI-5 計算機プログラム（解析コード）の概要」に示す。

設計震度の設定を行うが、設定にあたっては、前述のとおり、各位置での地震力を包含する設計用地震力を用いて評価を代表させるために、各検討位置（防潮堤取り合い部①～④）における応答加速度を包含する設計震度を設定する。

設定した設計震度を表5-5に示す。また、地震応答解析の実施個所を図5-3、地盤モデルを図5-4に、地震応答解析の結果を表5-6に示す。

表 5-4 解析ケース

解析ケース		ケース①	ケース②	ケース③	ケース④
		基本ケース	地盤物性のばらつき (+1 σ) を考慮した解析ケース	地盤物性のばらつき (-1 σ) を考慮した解析ケース	材料物性（コンクリート）に実強度を考慮した解析ケース
地盤物性		平均値	平均値+1 σ	平均値-1 σ	平均値
材料物性		設計基準強度	設計基準強度	設計基準強度	実強度に基づく圧縮強度*
地震動 (位相)	S_s-D1	++	○		基準地震動 S_s (7波) により照査を行ったケース①（基本ケース）の結果から、加速度応答が最も大きくなる地震動を用いてケース②～④を実施する。
	S_s-D2	++	○		
	S_s-D3	++	○		
	S_s-F1	++	○		
	S_s-F2	++	○		
	S_s-F3	++	○		
	S_s-N1	++	○		

注記*：新設構造物のため推定した圧縮強度とする。



図 5-3 各防潮堤取り合い部の位置 (防潮堤縦断図)



凡 例			
	B 級		頁 岩
	C _H 級		ひ ん 岩
	C _M 級		断 層
	C _L 級		地 質 境 界
	D 級		改 良 地 盤 等
			設 計 用 地 下 水 位

図 5-4 地盤モデル

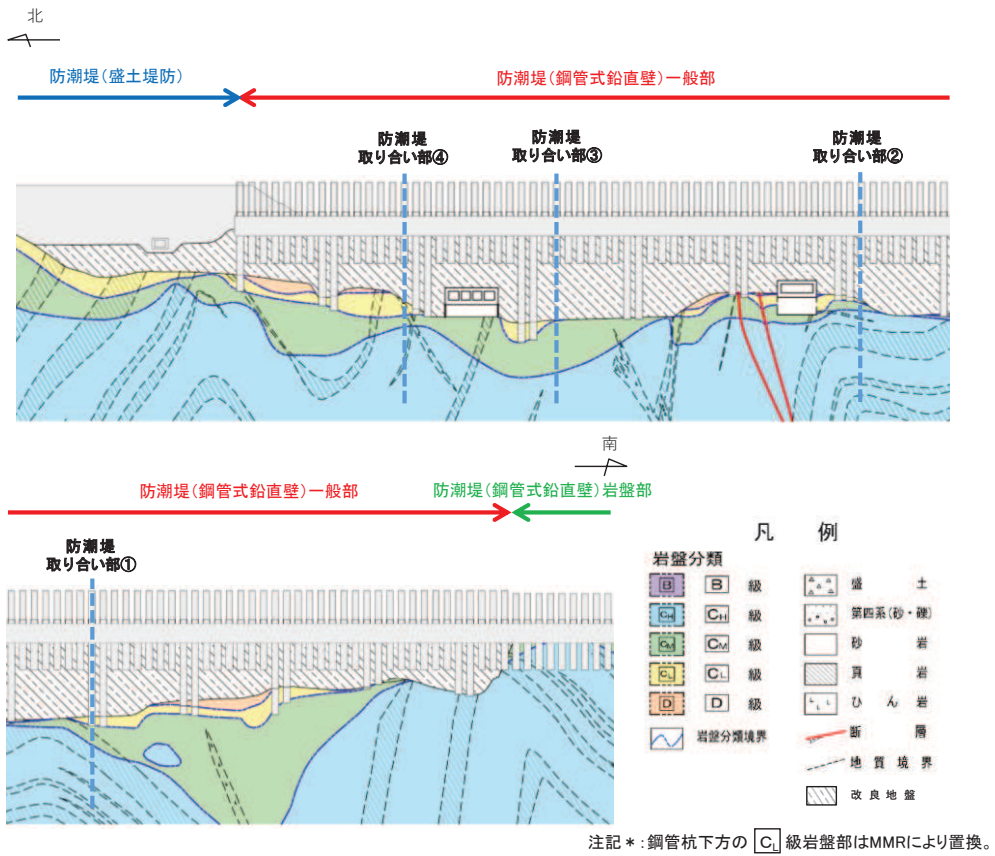
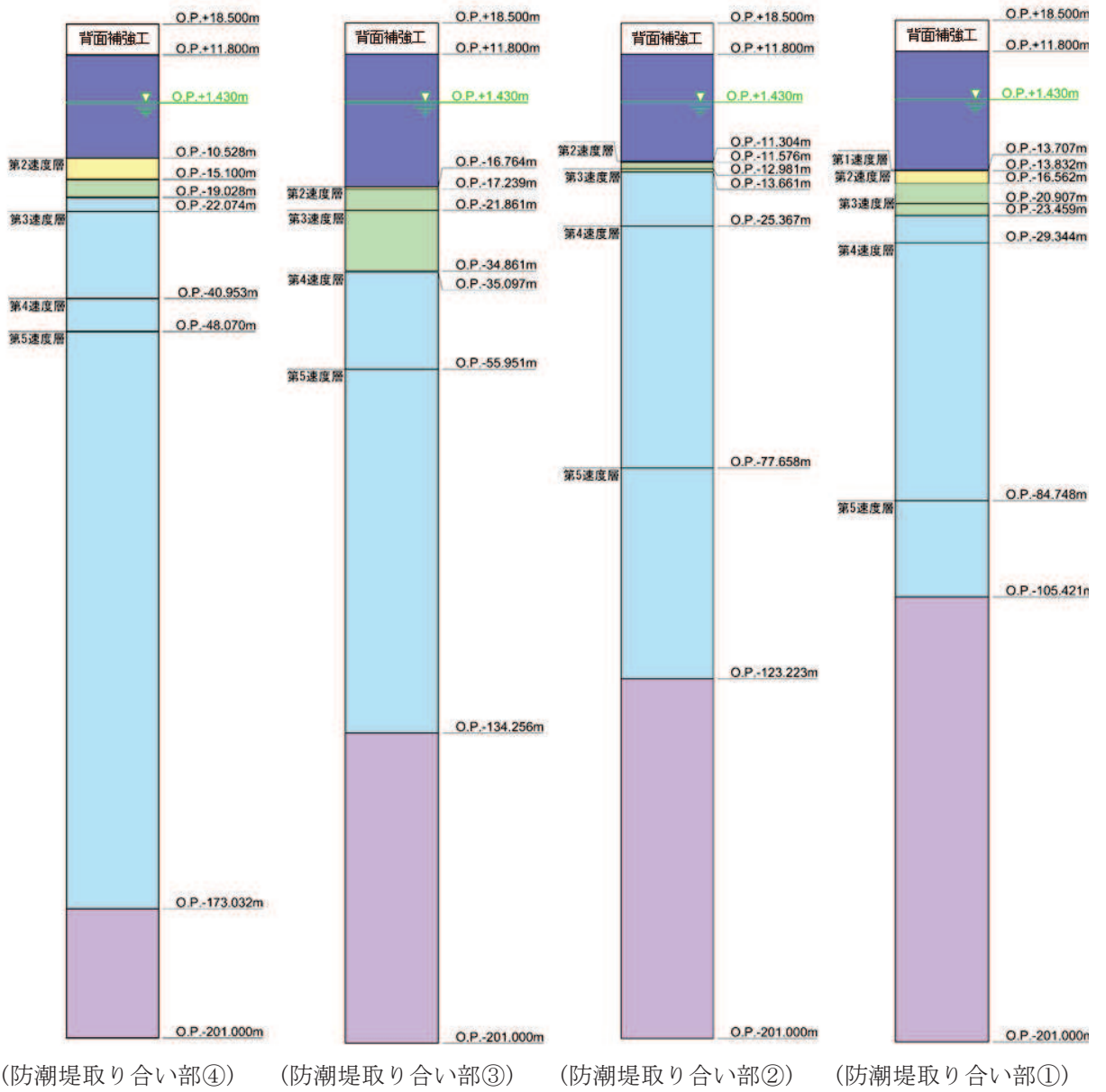
表 5-5(1) 各断面位置における地震応答解析結果 (減衰 5%)

断面位置	最大応答加速度		
	水平 (cm/s ²)	鉛直 (cm/s ²)	解析ケース
防潮堤取り合い部 ①	1019 (Ss-D2)	739 (Ss-D2)	ケース③
防潮堤取り合い部 ②	953 (Ss-D1)	<u>786</u> (Ss-D1)	ケース③
防潮堤取り合い部 ③	1001 (Ss-D2)	723 (Ss-D2)	ケース③
防潮堤取り合い部 ④	<u>1133</u> (Ss-N1)	716 (Ss-D1)	ケース③ (水平) ケース① (鉛直)

注記* : 下線部は全断面位置での最大値を示す。

表 5-5(2) 各断面位置における地震応答解析結果 (減衰 2%)

断面位置	最大応答加速度		
	水平 (cm/s ²)	鉛直 (cm/s ²)	解析ケース
防潮堤取り合い部 ①	1018 (Ss-D2)	739 (Ss-D2)	ケース③
防潮堤取り合い部 ②	953 (Ss-D1)	<u>786</u> (Ss-D1)	ケース③
防潮堤取り合い部 ③	1001 (Ss-D2)	723 (Ss-D2)	ケース③
防潮堤取り合い部 ④	<u>1133</u> (Ss-N1)	716 (Ss-D1)	ケース③ (水平) ケース① (鉛直)

注記* : 下線部は全断面位置での最大値を示す。

表 5-6 設計震度

部位	地震動	解析ケース	設置場所及び 床面高さ (m)	設計震度 (最大応答加速度 (cm/s ²))	
RC 壁 (減衰 5%)	S s - N1	ケース③	防潮堤 (防潮堤取り合い部 ①~④) O. P. +18.5m (背面補強工天端部)	水平方向 K _H	2.0* (1133)
	S s - D 1	ケース③		鉛直方向 K _V	1.0* (786)
鋼板 (減衰 2%)	S s - N1	ケース③		水平方向 K _H	2.0* (1133)
	S s - D 1	ケース③		鉛直方向 K _V	1.0* (786)

注記* : 「4. 固有周期」より, 防潮堤取り合い部の固有周期が 0.05s 以下であることを確認したため, 設置部の最大応答加速度を考慮した設計震度 (最大応答加速度 /980.665cm/s²) を設定した。

5.3.2 背面補強工部

設計用地震力は、防潮堤背面補強工部の評価断面（弱軸方向である防潮堤横断方向）の応答加速度に基づき設定する。応答加速度は、「VI-2-10-2-2 防潮堤の耐震性についての計算書」に示す、断面①～断面③の二次元有限要素法解析に基づき算出する。

解析ケースを表5-7に示す。基準地震動 S_s に対して、解析ケース①（基本ケース）を実施する。なお、解析ケース①（基本ケース）で得られた最大応答加速度から十分に保守的となる設計震度を設定することから解析ケース②及びケース③の検討を省略する。解析コードは「FLIP Ver. 7.3.0_2」を使用する。解析コードの検証及び妥当性確認の概要については、添付書類「VI-5 計算機プログラム（解析コード）の概要」に示す。

設計震度の設定にあたっては、前述のとおり、各位置での地震力を包含する設計用地震力を用いて評価を代表させるために、各断面（防潮堤（鋼管式鉛直壁）断面①～断面③）における背面補強工敷地側天端の応答加速度を包含する設計震度を設定する。

設定した設計震度を表5-8に示す。また、地震応答解析の実施位置を図5-5に、解析モデルを図5-6に、応答加速度抽出位置を図5-7に、地震応答解析の結果を表5-9に示す。

表 5-7 解析ケース

解析ケース			ケース①	ケース②	ケース③
			基本ケース	地盤物性のばらつき (+1σ) を考慮した解析ケース	地盤物性のばらつき (-1σ) を考慮した解析ケース
地盤物性			平均値	平均値+1σ	平均値-1σ
地震動 (位相)	S s - D 1	++*	○	基本ケースで得られた最大応答加速度から、十分に保守的となる設計震度を設定すること及び照査値に十分な余裕を持たせた設計とすることから、ケース②及びケース③の検討を省略する。	
		-+*	○		
		+ -*	○		
		--*	○		
	S s - D 2	++*	○		
		-+*	○		
		+ -*	○		
		--*	○		
	S s - D 3	++*	○		
		-+*	○		
		+ -*	○		
		--*	○		
	S s - F 1	++*	○		
		-+*	○		
	S s - F 2	++*	○		
		-+*	○		
	S s - F 3	++*	○		
		-+*	○		
	S s - N 1	++*	○		
		-+*	○		

注記 * : 地震動の位相について (++) の左側は水平動, 右側は鉛直動を表し, 「-」は位相を反転させたケースを示す。

表 5-8 設計震度

部位	地震動	解析ケース	設置場所及び 床面高さ (m)	設計震度 (最大応答加速度 (cm/s ²))	
				水平方向 K _H	鉛直方向 K _V
背面補強工 RC 壁	S _s -F2 (++)	①	防潮堤背面補強工部 (第 2 号機海水ポンプ室 及び第 3 号機海水ポンプ 室) O. P. +18.5m (背面補強工天端部)	水平方向 K _H	2.0* (1607)
	S _s -D2 (-+)	①		鉛直方向 K _V	2.0* (1542)

注記* : 「4. 固有周期」より, 背面補強工 RC 壁の固有周期が 0.05s 以下であることを確認したため, 設置部の最大応答加速度を考慮した設計震度 (最大応答加速度/980.665cm/s²) を設定した。

O 2 ⑥ VI-2-10-2-3-1 R 3



図 5-5(1) 地震応答解析の実施位置 (平面図)



図 5-5(2) 地震応答解析の実施位置 (防潮堤縦断面図)

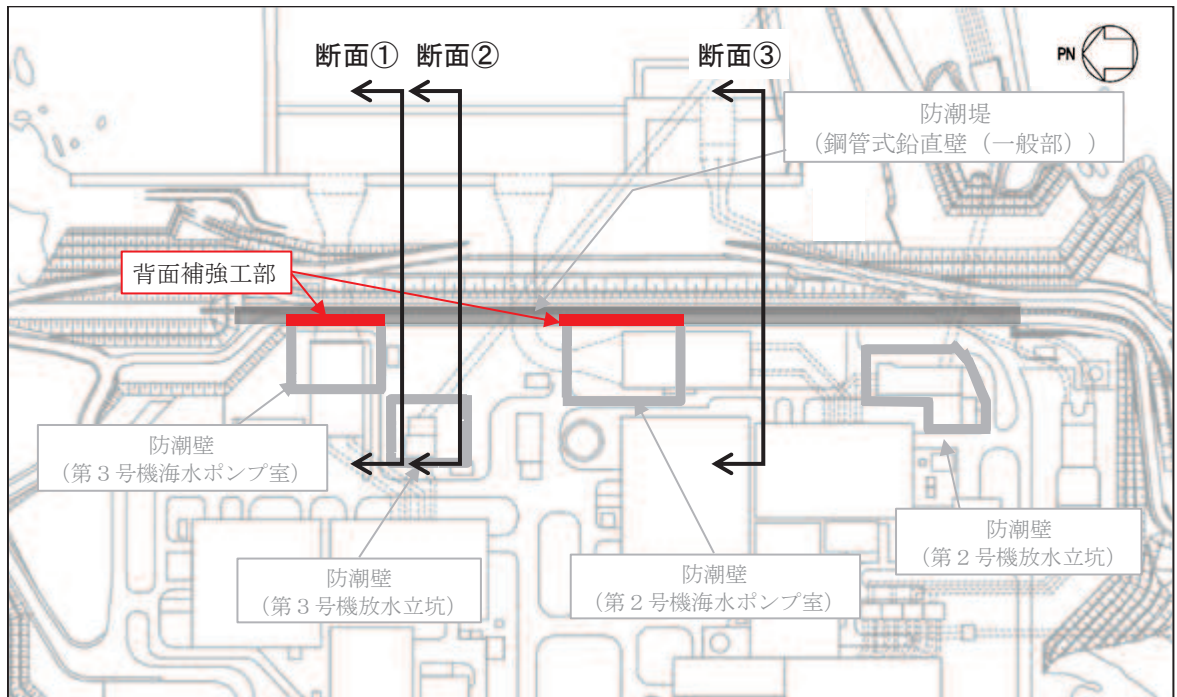

図 5-6(3) 解析モデル (防潮堤 (鋼管式鉛直壁) 断面③)

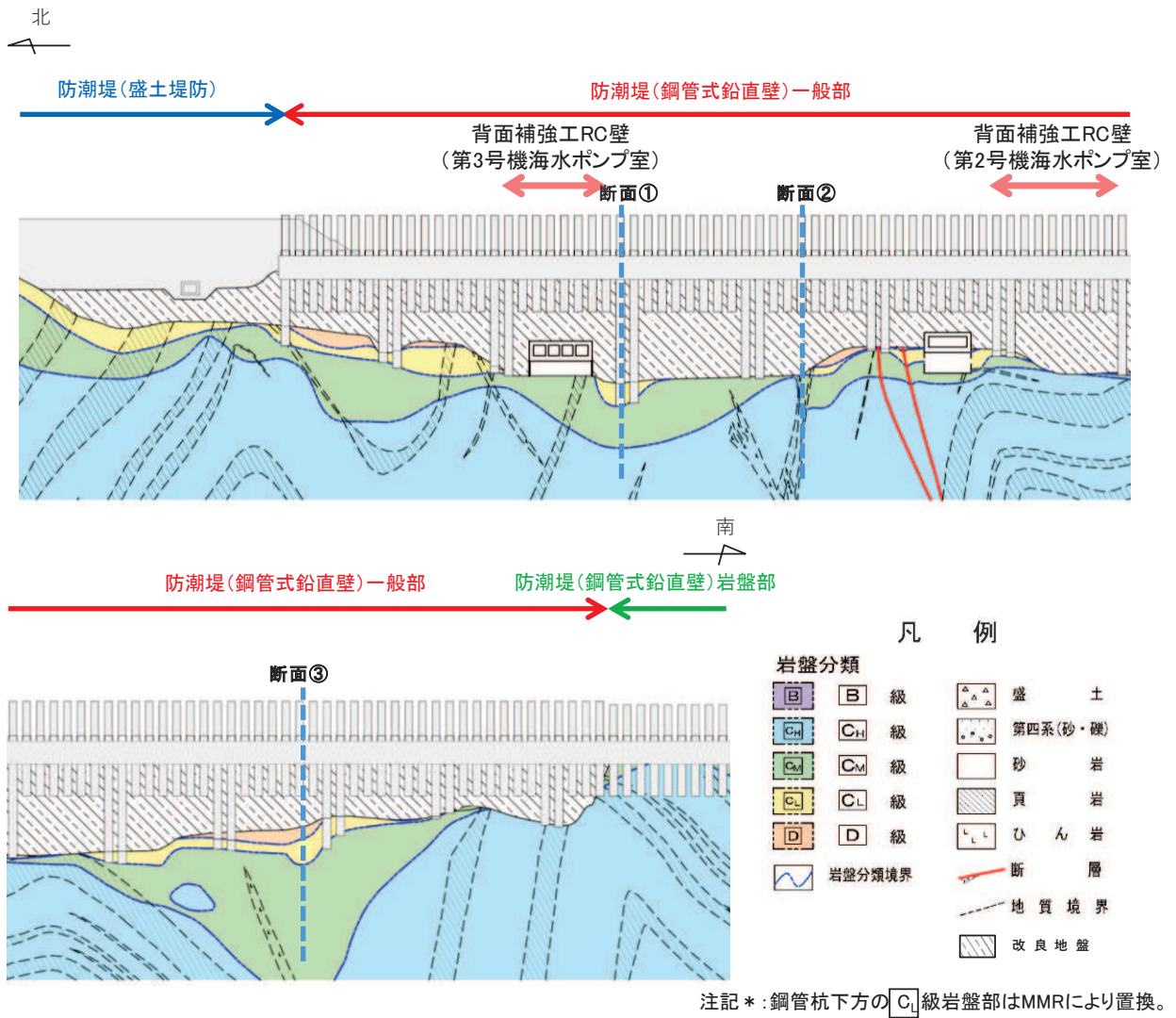

図 5-7 応答加速度の抽出位置

表 5-9 各断面における地震応答解析結果

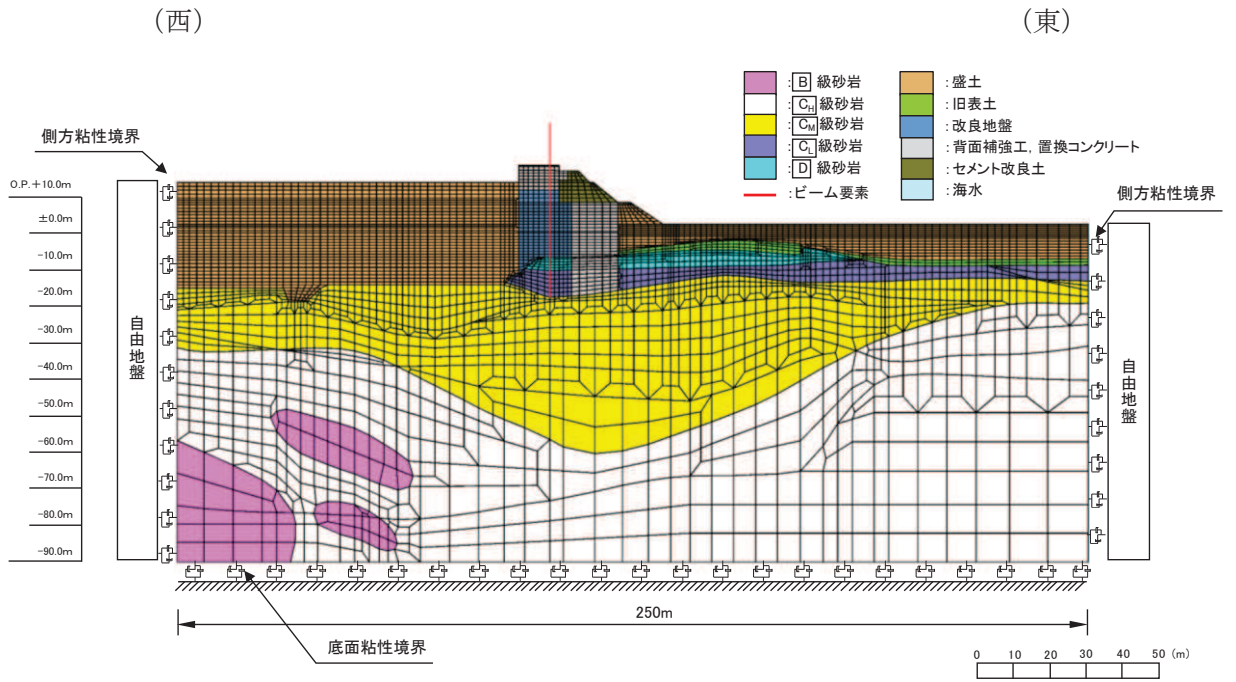
断面位置	最大応答加速度	
	水平 (cm/s^2)	鉛直 (cm/s^2)
断面①	1465 ($S_s - F_2$ (++))	1493 ($S_s - D_2$ (--))
断面②	1607 ($S_s - F_2$ (++))	1542 ($S_s - D_2$ (-+))
断面③	1510 ($S_s - F_2$ (++))	1319 ($S_s - D_2$ (-+))

6. 評価方法及び材料諸元

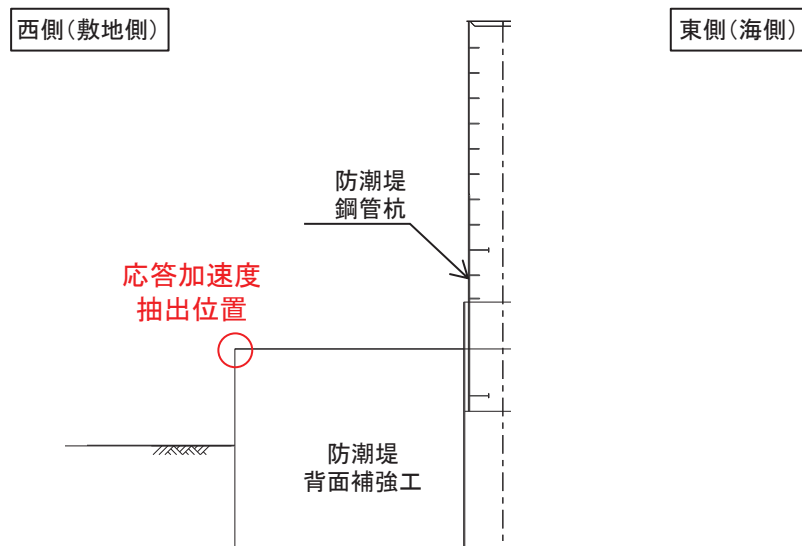
6.1 防潮堤取り合い部

6.1.1 RC 壁

(1) 解析モデル

RC 壁の解析モデルを図 6-1 に示す。

RC 壁は、線形シェル要素でモデル化する。防潮堤背面補強工との接合部の境界条件は、固定条件にてモデル化する。なお、鋼板から受ける反力については「6.1.2 鋼板(1)解析モデル」に詳細を示す。

防潮堤取り合い部③・④においては、既設 RC 壁と補強 RC 壁については、「鉄道構造物等設計標準・同解説（開削トンネル）（鉄道総合技術研究所，平成 13 年 3 月）」（以下、「鉄道標準」という。）に基づき、ジベル筋により一体化を行うことから、一体部材として評価する。接合部の評価については、「(4)評価方法 b. RC 壁(ジベル筋)」に示す。

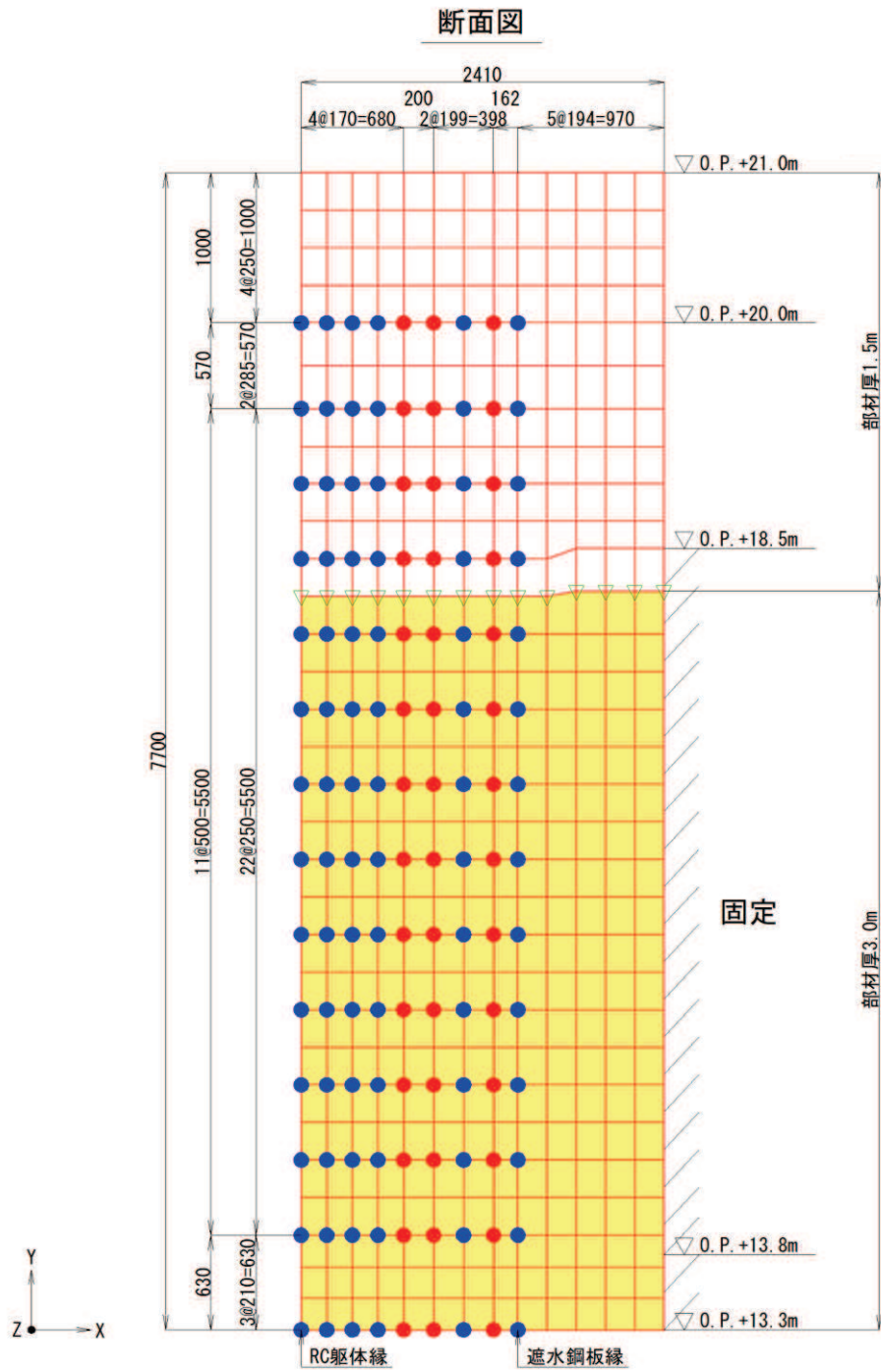

凡 例	
□ (Red outline)	: 壁厚1.5mのシェル要素
□ (Yellow fill)	: 壁厚3.0mのシェル要素
● (Red)	: 鋼板反力入力位置(アンカーボルト)
● (Blue)	: 鋼板反力入力位置(RC壁)

図 6-1 RC 壁のモデル図

(2) 使用材料及び物性値

使用材料の物性値を表 6-1 に示す。

表 6-1 使用材料の物性値

材料	物性値	
鉄筋コンクリート	単位体積重量	24.5 kN/m ³
	コンクリートの設計基準強度	30 N/mm ²
	鉄筋 (SD345) の引張降伏強度	345 N/mm ²
	コンクリートのヤング係数	2.8×10 ⁴ N/m ²
	ポアソン比	0.2

(3) 許容限界

RC 壁の許容限界は、「土木学会 2002 年 コンクリート標準示方書[構造性能照査編]」に基づき、設定する短期許容応力度とする。RC 壁の許容応力度を表 6-2～表 6-4 に示す。

表 6-2 RC 壁の許容限界 (曲げ軸力系の破壊)

材料	許容応力度 (N/mm ²)		短期許容応力度* (N/mm ²)
コンクリート (f' _{ck} =30 N/mm ²)	許容曲げ圧縮応力度 σ_{ca}	11	16.5
鉄筋 (SD345)	許容引張応力度 σ_{sa}	196	294

注記*：短期許容応力度は、許容応力度に対して 1.5 倍の割増を考慮する。

表 6-3 RC 壁の許容限界 (せん断破壊)

項目	許容応力度 (N/mm ²)	短期許容応力度* (N/mm ²)
斜め引張鉄筋の計算をしない場合 τ_{a1}	はりの場合 0.5	0.75
斜め引張鉄筋の計算をする場合 τ_{a2}	せん断力のみの場合 2.2	3.3

注記*：短期許容応力度は、許容応力度に対して 1.5 倍の割増を考慮する。

表 6-4 RC 壁の許容限界 (ジベル筋)

材料	許容応力度 (N/mm ²)		短期許容応力度* (N/mm ²)
	鉄筋 (SD345)	許容せん断応力度 σ_{sa}	196

注記* : 短期許容応力度は, 許容応力度に対して 1.5 倍の割増を考慮する。

(4) 評価方法

a. RC 壁 (本体)

RC 壁の設計は、背面補強工に固定された版として、二次元 FEM 解析を実施する。RC 壁に作用する各荷重を静的に載荷し、FEM 解析結果より抽出した断面力より RC 断面照査を行う。

(a) 曲げ・軸力に対する評価方法

二次元のシェル要素から得られる断面力に対して照査を行う。以下のように、断面力の組合せには面内せん断力を考慮する。

各断面力の組合せに対して、曲げ及び軸力に対するコンクリート及び鉄筋の応力度を算出する。シェル要素における断面力の方向を図 6-2 に示す。



図 6-2 シェル要素における断面力の方向

(b) せん断力に対する評価方法

二次元のシェル要素から得られる X 方向及び Y 方向のせん断力に対して照査を行う。

イ 斜め引張破壊に対する許容限界

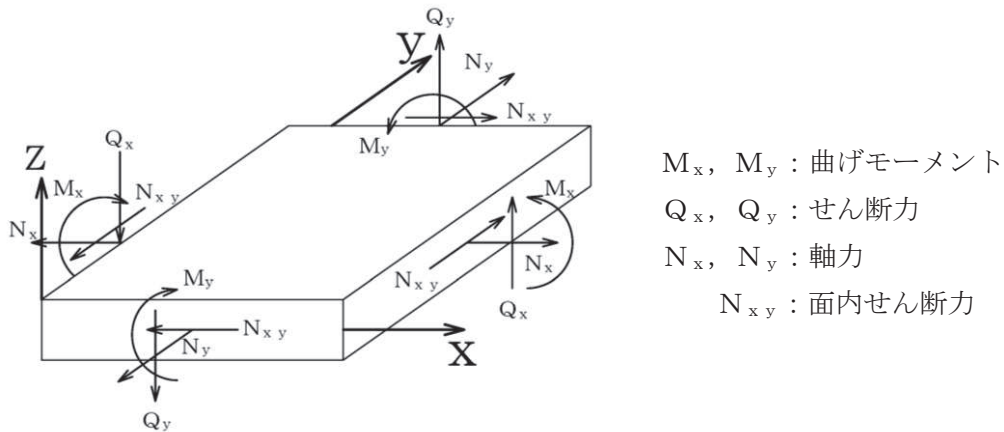
$$V = V_c + V_s$$

ここで、

V : 許容せん断耐力 (N)

V_c : コンクリートが分担するせん断力 (N)

V_s : せん断補強筋が分担するせん断力 (N)

$$V_c = \frac{1}{2} \tau_{a1} \cdot b_w \cdot z \quad \left(z = \frac{d}{1.15} \right)$$

τ_{a1} : 許容せん断応力度 (N/mm²)

b_w : 単位幅 (mm)

d : 有効高 (mm)

$$V_s = \frac{A_w \cdot \sigma_{sa} \cdot z}{s}$$

A_w : 区間 s におけるせん断補強筋の総断面積 (mm²)

s : せん断補強筋の部材軸方向の間隔 (mm)

ロ 斜め圧縮破壊に対する許容限界

斜め圧縮破壊に対する許容限界は許容応力度 (τ_{a2}) とする。なお、部材に生じるせん断応力は下式により算出する。

$$\tau = \frac{Q}{b_w \cdot z} \quad \left(z = \frac{d}{1.15} \right)$$

b. RC 壁 (ジベル筋)

防潮堤取り合い部③・④においては、構造部材の曲げ・軸力系の破壊に対する補強を目的に、既設部材の増厚補強を行っている。既設部材と増厚補強部は一体部材として耐震・強度評価を行っていることから、図 6-3 に示す検討方法により検討を行う。接合面に作用する荷重概念図を 6-4 に接合面の評価に用いる応力成分を図 6-5 に示す。

8.4.5 床版と側壁との結合部の設計

床版とコンクリート製地下連続壁との結合部は、作用する曲げモーメント、せん断力、軸力を円滑に伝達できる構造とするものとする。

(1) 曲げに対する検討

床版端部曲げモーメントに対して、結合部が十分な耐力を有するように設計するものとする。

(2) せん断に対する検討

一体壁形式の場合は全せん断力に対して、重ね壁形式および単独壁形式の場合は結合部付近に作用する鉛直せん断力に対して、十分な耐力を有するように設計するものとする。

【解説】

(1) について

解説図 8.4.5-1 に示す床版のハンチ始点 (a-a 断面) あるいはハンチ終点 (b-b 断面) は、通常のラーメン計算で設計を行ってよい。c-c 断面には、床版の節点曲げモーメント (M_0) の一部 (M_s) が伝達されると考えられる。ここで、c-c 断面を介して地下連続壁に伝達される曲げモーメントは、b-b 断面における設計曲げモーメントより小さく、さらに有効高さは b-b 断面よりも大きいことから鉄筋は、b-b 断面における必要鉄筋量を c-c 断面を超えて地下連続壁に定着しておけば十分であると考えられる。

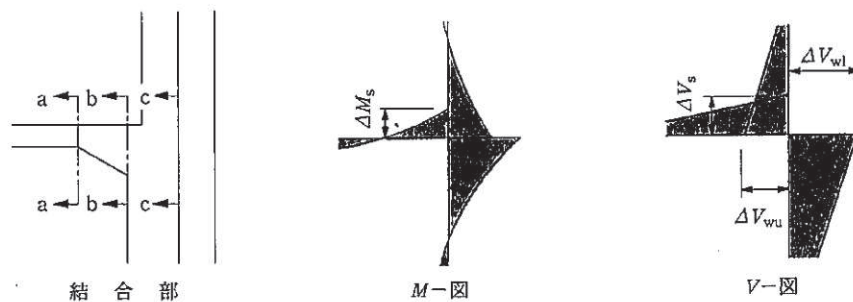

解説図 8.4.5-1 結合部の曲げモーメント、せん断力図の例

(2) について

一体壁の地下連続壁と内壁との接合面 (解説図 8.4.5-1 c-c 断面) に作用するせん断力としては、

- a) 内壁より地下連続壁に伝達される鉛直せん断力
- b) 側壁の曲げせん断によるずれせん断力

が考えられ、これらのせん断力に抵抗しうるジベル筋を配置する必要がある。

1) 内壁より地下連続壁に伝達される鉛直せん断力

接合面に作用する鉛直せん断力は、

- a) 床版から伝達された鉛直せん断力のうち地下連続壁が負担して下方へ軸力として伝える力
- b) 床版位置の上下で内壁の断面が変化する場合、内壁と地下連続壁の軸力分担率が変化することにより両者の間でやりとりされる力

図 6-3(1) 床版と側壁との接合部の検討方法
(「鉄道標準」より抜粋)

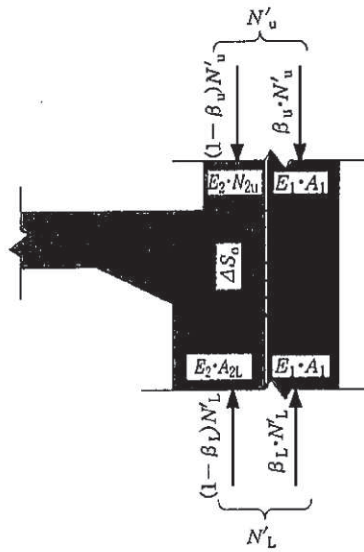

解説図 8.4.5-2 一体壁結合部の鉛直せん断力 V_0

の二つが考えられ、前記 a) および b) のせん断力は合わせて、解説図 8.4.5-2 に示す力のやりとりから式 (解 8.4.5-1) により求める。

$$V_0 = \beta_L \cdot N'_L - \beta_u \cdot N'_u \quad (\text{解 8.4.5-1})$$

ここに、 V_0 : 鉛直せん断力

N'_u : 床版節点より上側で側壁に作用している軸力

N'_L : 床版節点より下側で側壁に作用している軸力

β_u : 床版節点より上側の地下連続壁の軸力分担率

β_L : 床版節点より下側の地下連続壁の軸力分担率

$$\beta_u = \frac{E_1 \cdot A_1}{E_1 \cdot A_1 + E_2 \cdot A_{2u}}$$

$$\beta_L = \frac{E_1 \cdot A_1}{E_1 \cdot A_1 + E_2 \cdot A_{2L}}$$

E_1 : 地下連続壁コンクリートのヤング係数

E_2 : 内壁コンクリートのヤング係数

A_1 : 地下連続壁断面積

A_{2u} : 床版節点より上側の内壁断面積

A_{2L} : 床版節点より下側の内壁断面積

2) 側壁の曲げせん断によるずれせん断力

内壁と地下連続壁との接合面に生じるずれせん断力は、側壁の曲げによるせん断応力度より求める。

すなわち、解説図 8.4.5-3 に示すようなせん断応力度分布における区間のずれせん断力は式 (解 8.4.5-2) で求める。

$$V_B = \frac{1}{2} (\tau_1 + \tau_2) \cdot h \cdot b + \frac{1}{2} \tau_2 \cdot l_2 \cdot b \quad (\text{解 8.4.5-2})$$

ここに、 V_B : 接合面に生じる区間のずれせん断力

図 6-3(2) 床版と側壁との接合部の検討方法
(「鉄道標準」より抜粋)

τ_1, τ_2 : 各変化点におけるせん断応力度
 l_1, l_2 : 各変化点の距離
 b : 単位幅

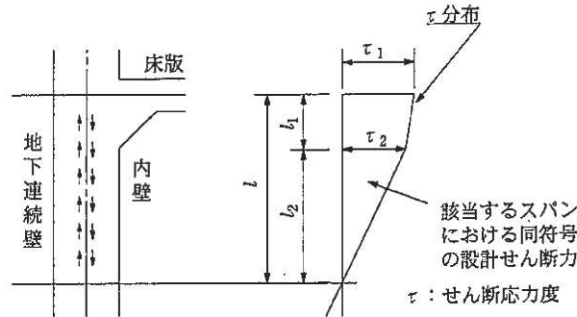

解説図 8.4.5-3 当該スパンにおける同符号の設計せん断力

3) ジベル筋の設計

地下連続壁と内壁の接合面に配置するジベル筋は、前記1) および2) のせん断力に対し安全となるように設計し、その検討は式(解8.4.5-3)による。

$$\gamma_a \cdot \gamma_b \cdot \gamma_1 \cdot \frac{V}{V_u} \leq 1.0 \quad (\text{解 } 8.4.5-3)$$

$$V_u = V_{ug} + V_{u1}$$

$$V_{ug} = \mu \cdot (n \cdot A_{rg} \cdot f_{ryd} + \gamma_N \cdot A_{cg} / \gamma_c)$$

$$V_{u1} = \mu \cdot \sigma_N \cdot A_{u1} / \gamma_c$$

：コンクリートの摩擦分は考慮しない

ここに、 V : 床版接合面の作用せん断力

V_u : 接合面における全せん断耐力

V_{ug} : ジベル筋配置区間の全せん断耐力

V_{u1} : ジベル筋配置区間以外のコンクリートの接合面におけるせん断耐力

μ : 摩擦係数 (1.4程度: 地下連続壁は洗浄し、レイタンスを取り除き、深さ7mm程度の粗さとした場合¹⁾)

n : ジベル筋の本数 (単位幅当り)

A_{rg} : ジベル筋1本当りの断面積

f_{ryd} : ジベル筋の設計引張降伏強度

σ_N : 接合面に作用する鉛直応力度 (地下連続壁に作用する土圧等の外力)

A_{cg} : ジベル筋配置区間の全面積 (面積の境界は、最外側のジベル筋からジベル筋間隔の半分程度の距離までである)

A_{u1} : ジベル筋配置区間以外のコンクリート面積 (地下連続壁の接合面処理を行う部分のみ)

γ_a, γ_1 : 「4.5 安全係数」による。

γ_b : 部材係数で、一般に1.3としてよい。

γ_c : コンクリートの材料係数

なお、ジベル筋の配置区間としては、支点から $l/4$ (l : 側壁のスパン長) の範囲としてよい。

重ね壁および単独壁におけるジベル筋の設置範囲は、解説図8.4.5-4に示す範囲 (f 区間) とする。

図6-3(3) 床版と側壁との接合部の検討方法
 (「鉄道標準」より抜粋)



図 6-4 接合面に作用する荷重概念図



図 6-5 接合面の評価に用いる応力成分

c. RC 壁（背面補強工定着部）

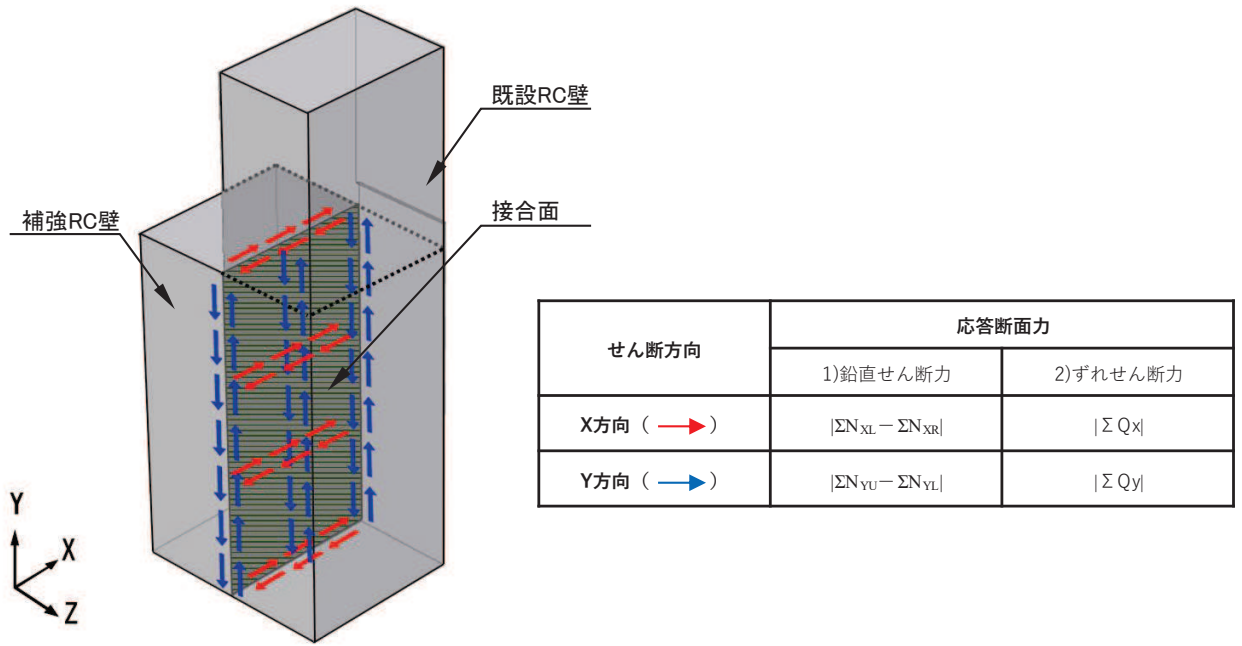
RC 壁の定着部（防潮堤背面補強工）は、定着させている主筋（水平方向）に対して、「日本建築学会 2010 年 各種合成構造設計指針・同解説」に従い、定着部の安定性について確認する。

安定性の評価は、アンカーボルト（アンカー筋）に作用する引張力、せん断力及び付着力に対して行う。

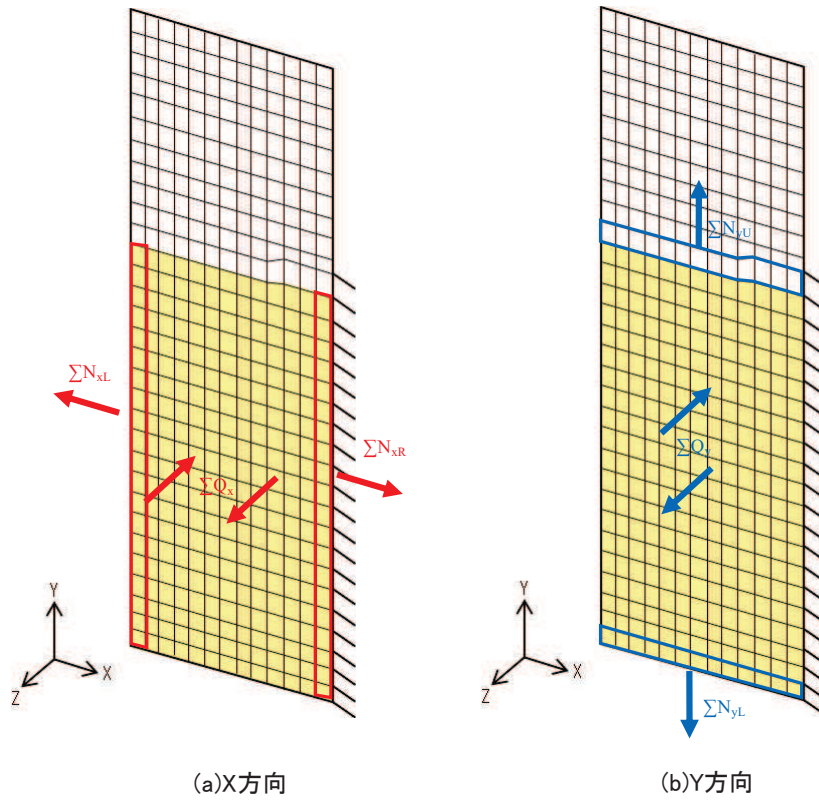
引張力（降伏）及びせん断力については、RC 壁（本体）部の照査に含まれることから、評価を省略する。付着力に対しては、アンカーボルトの降伏により決まる場合の許容引張荷重よりも付着力による決まる場合の許容引張荷重が大きくなるように埋め込み長を確保する設計とすることで、付着力の評価を省略する。

アンカーボルトの降伏及び付着力による許容引張荷重については「日本建築学会 2010 年 各種合成構造設計指針・同解説」における接着系アンカーボルトの短期荷重時として算定する。

アンカーボルトの付着力の評価と引張に対する評価における許容荷重の比較結果を表 6-5 に示す。アンカーボルトの降伏により決まる場合の許容引張荷重よりも付着力による決まる場合の許容引張荷重が大きいことを確認した。

なお、コーン破壊については、張り出し壁と定着部（背面補強工）のコンクリート強度が同一（30N/mm²）であり、定着部（背面補強工）はせん断方向に対して RC 壁よりも十分な広がり有し、安全性については十分な裕度を有することは明白であるため評価を省略する。

表 6-5 降伏と付着に対する許容引張力の比較

応力成分	降伏により決まる場合の 許容引張力 (kN)	付着力により決まる場合の アンカーボルト 1 本当たり の許容引張力 (kN)
許容引張力	330	353

6.1.2 鋼板

(1) 解析モデル

鋼板は、線形はり要素（ビーム要素）でモデル化する。水平方向は補剛材（水平リブ）位置でリブと有効幅分の鋼板の断面性能を、鉛直方向は支配面積当たりの鋼板の断面性能を与えたはり要素でモデル化し、格子状にモデル化する。なお、水平方向のはり要素は、補強リブにより支持されるプレート部については「日本道路協会 平成 14 年 3 月 道路橋示方書・同解説 I 共通編・II 鋼橋編」に基づき、断面剛性の算出や応力度照査に用いる有効幅を考慮する。

RC 壁との接合部の境界条件は、図 6-6 に示すように、鋼板が RC 壁に押し付けられるような状態においては、コンクリート面が抵抗し、鋼板が RC 壁から離れるような状態においては、アンカーボルトが抵抗すると考えられ、解析においてもこれらの現象を適切に表現するために、コンクリート面には圧縮側のみ抵抗するばねを面的に設け、アンカーボルト部には引抜側のみ抵抗するばねを設ける。なお、アンカーボルト位置の境界条件の設定においては、節点位置とアンカーボルト位置が一致しないため、各接点におけるアンカーボルトの分担本数に基づき、集約したばね値を設定する。

解析モデル図を図 6-7 に、アンカーボルトの分担本数の考え方を図 6-8 に示す。



図 6-6 鋼板と RC 壁の荷重作用概念図

(西)

(東)

解析モデル図

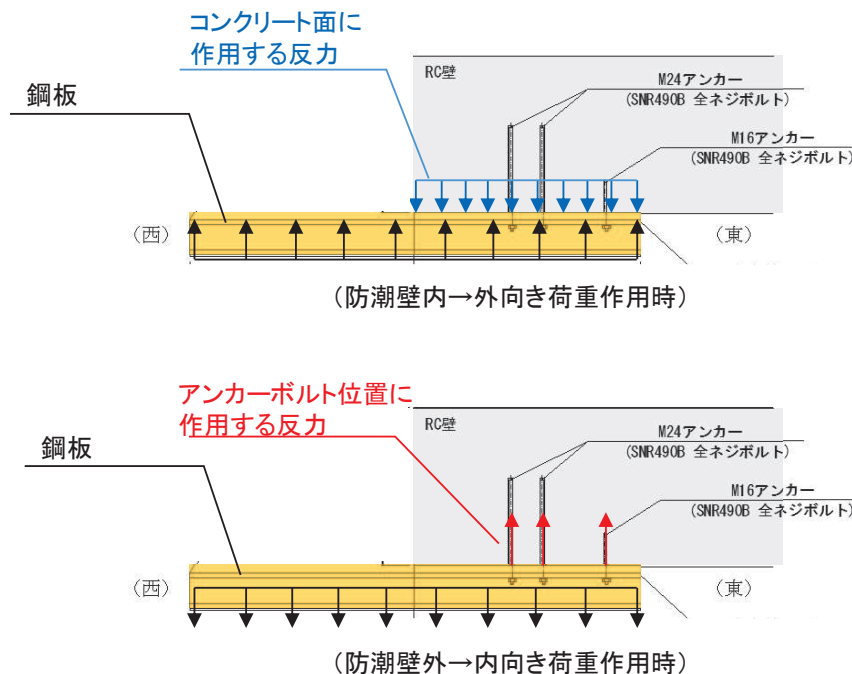
解析モデル分担幅

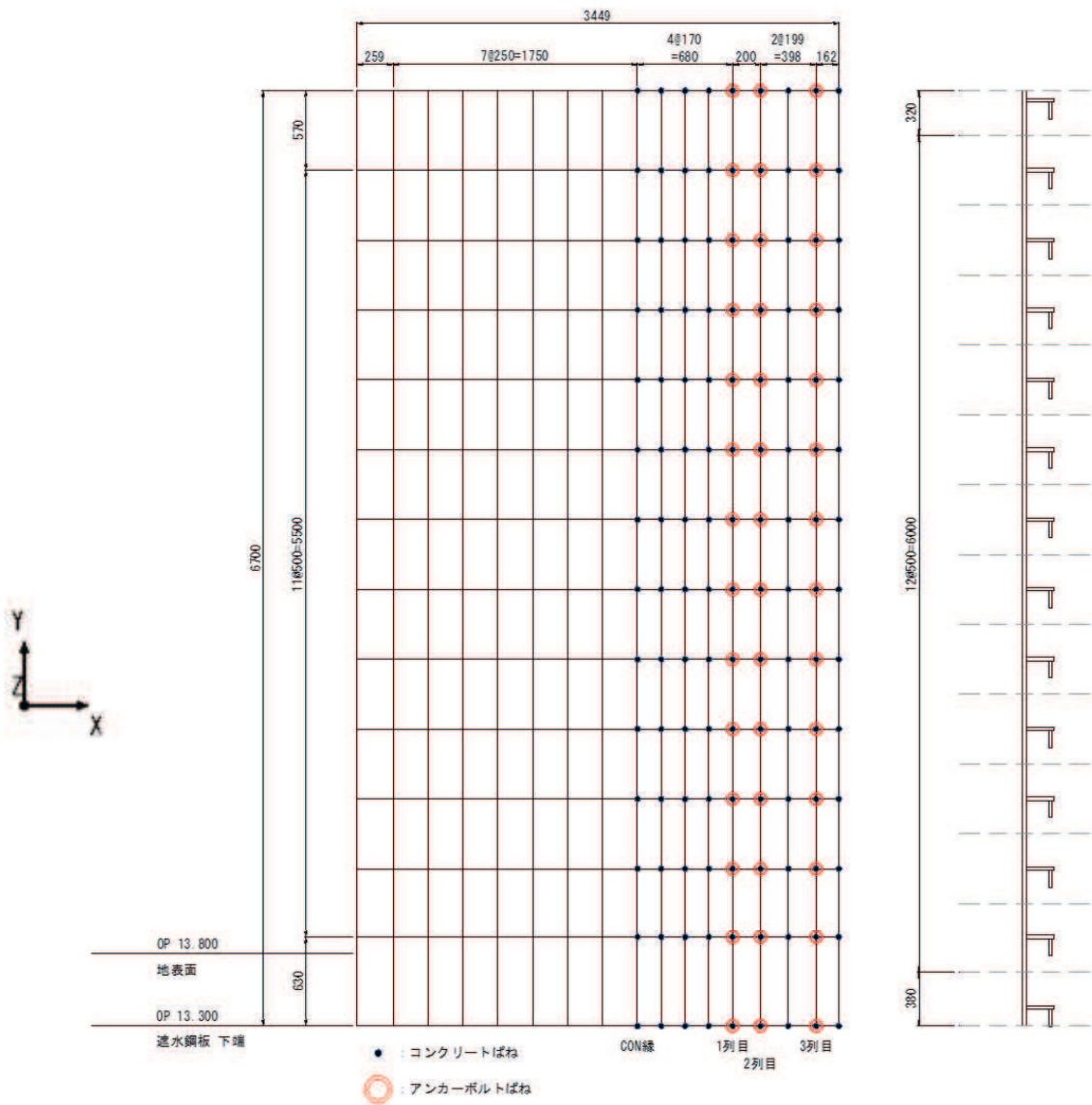

(平面図)

(断面図)

境界条件

<p>●RC壁 X方向：自由 Y方向：自由 Z方向：バネ X軸回り：自由 Y軸回り：自由 Z軸回り：自由</p>	<p>⊙アンカーボルト X方向：拘束 Y方向：拘束 Z方向：バネ X軸回り：自由 Y軸回り：自由 Z軸回り：自由</p>
--	--

図 6-7(1) 鋼板のモデル化
(防潮堤取り合い部④の例)



図 6-7(2) 鋼板のモデル化
(RC 壁との境界条件)



図 6-8 アンカーボルトの分担本数の考え方
(防潮堤取り合い部④の例)

(2) 使用材料及び物性値

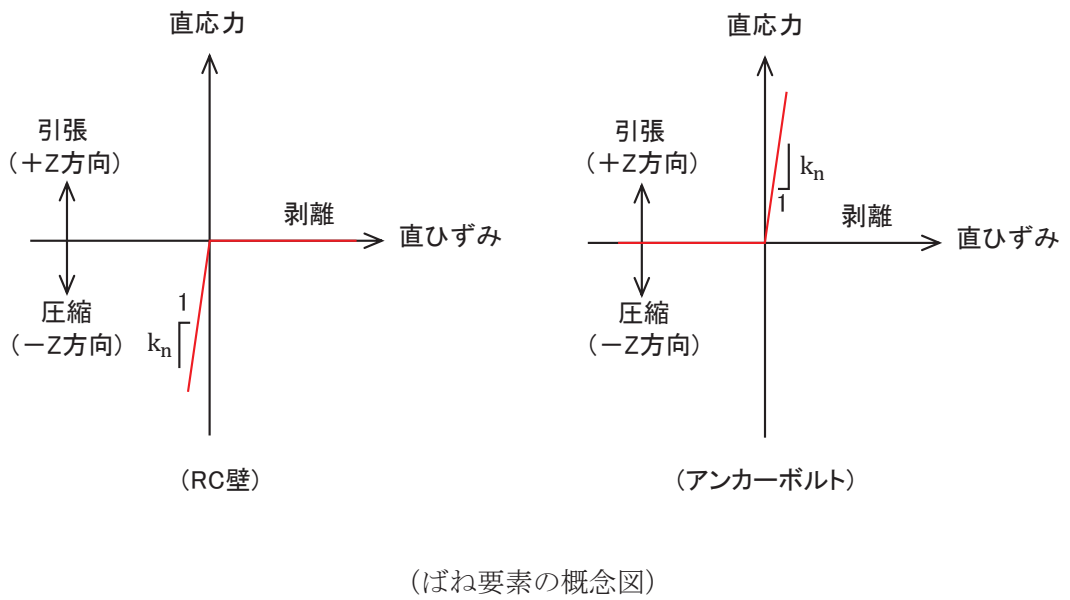
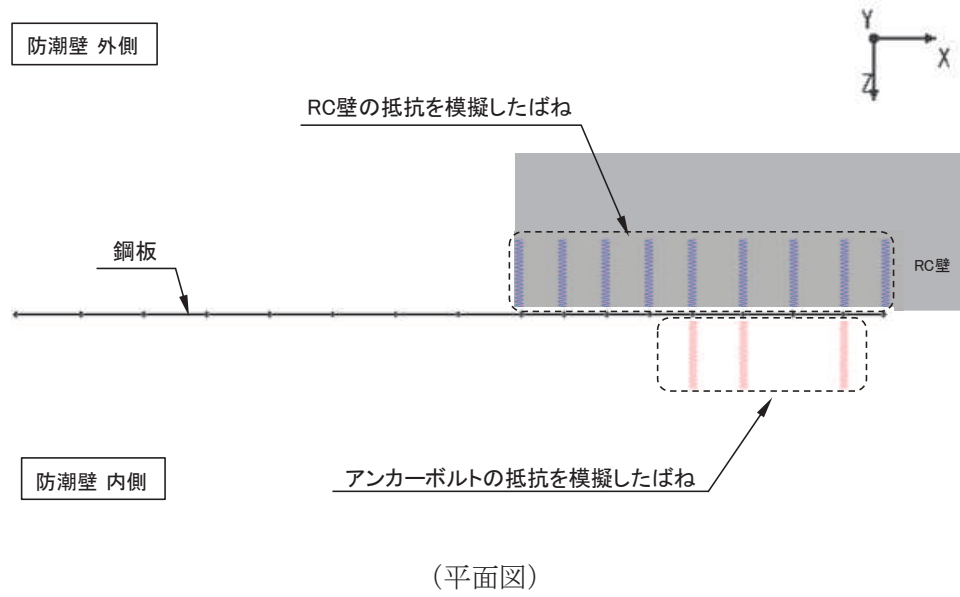
使用材料を表 6-6 に、材料の物性値を表 6-7 に示す。

表 6-6 使用材料

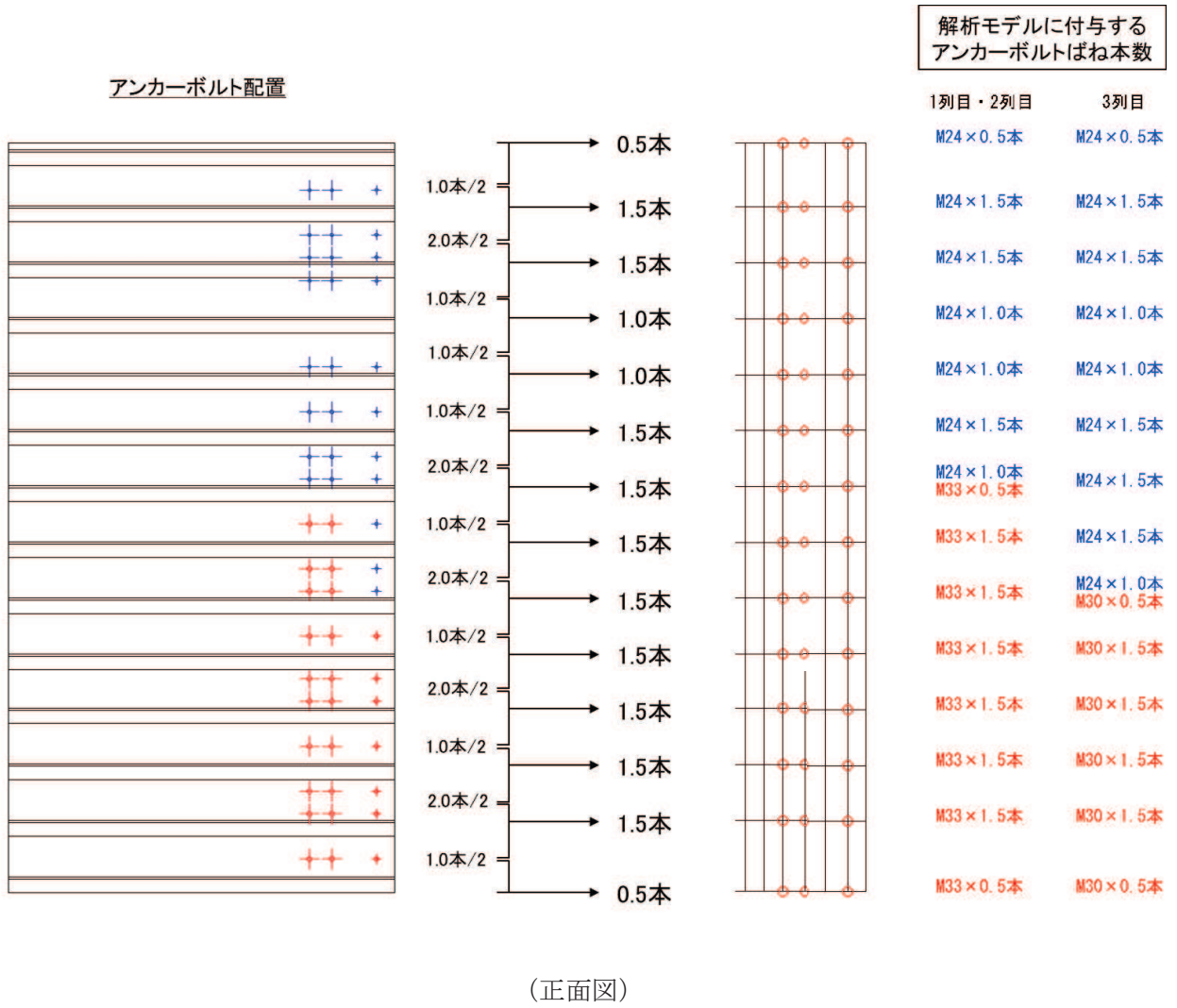
評価対象部位	材質	仕様
鋼板	SM570	PL25mm
RC 壁	鉄筋コンクリート	$f'_{ck} = 30\text{N/mm}^2$ (コンクリート)
アンカーボルト	SNR490B	接着式アンカーボルト

表 6-7 材料の物性値

材料		単位体積重量 (kN/m^3)	ヤング係数 (N/mm^2)	ポアソン比
コンクリート	$f'_{ck} = 30\text{N/mm}^2$	24.0	2.80×10^4	0.2
鋼材	SM570, SNR490B	77.0	2.00×10^5	0.3

(3) 許容限界

鋼板の許容限界は、「日本道路協会 平成 14 年 3 月 道路橋示方書・同解説 I 共通編・II 鋼橋編」に基づき、設定する短期許容応力度とする。

鋼板の許容限界を表 6-8 に示す短期許容応力度とする。

表 6-8 鋼板の許容限界

鋼材	許容応力度 (N/mm^2)		短期許容応力度*2 (N/mm^2)
	SM570	許容曲げ圧縮応力度 σ_{sa}^*1	255
許容せん断応力度 τ_{sa}		145	217

注記*1：鋼板は「日本道路協会 平成 14 年 3 月 道路橋示方書・同解説 I 共通編・II 鋼橋編」に示される、圧縮応力を受ける板であることから、局部座屈に対する許容応力度の低減を考慮し、許容限界は曲げ引張応力度及び曲げ圧縮応力度の小さい値を採用する（詳細を以下に示す）。

*2：短期許容応力度は、鋼材の許容応力度に対して 1.5 倍の割増を考慮する。

a. 曲げ軸力照査

曲げモーメント及び軸力を用いて図 6-10 に示す断面形状にて、次式により算定される応力が許容限界以下であることを確認する。

なお、前述のとおり、断面性能が異なる区間ごとに断面力を算出し照査を行うが、保守的に N, M_y, M_z ごとに同一区間単位の中で位置を統一せずに、絶対値最大となる断面力をそれぞれ抽出し、それらを組み合わせた応力度照査を行う。

$$\sigma_1 = \frac{N_1}{A_1} \pm \frac{M_{Y1}}{Z_{Y1}} \pm \frac{M_{Z1}}{Z_{Z1}}$$

ここで、

σ_1 : 鋼製パネルの曲げモーメント及び軸力より算定される応力 (kN/m²)

N_1 : 鋼製パネルの軸力 (kN)

A_1 : 鋼製パネルの有効断面積 (m²)

M_{Y1} : 鋼製パネルに発生する Y 軸周りの曲げモーメント (kN・m)

Z_{Y1} : 鋼製パネルの Y 軸周りの有効断面係数 (m³)

M_{Z1} : 鋼製パネルに発生する Z 軸周りの曲げモーメント (kN・m)

Z_{Z1} : 鋼製パネルの Z 軸周りの有効断面係数 (m³)



図 6-10 鋼製パネル断面形状

b. せん断力照査

せん断力を用いて次式により算定されるせん断応力が許容限界以下であることを確認する。

$$\tau_1 = \frac{S_{Z1}}{A_1}$$

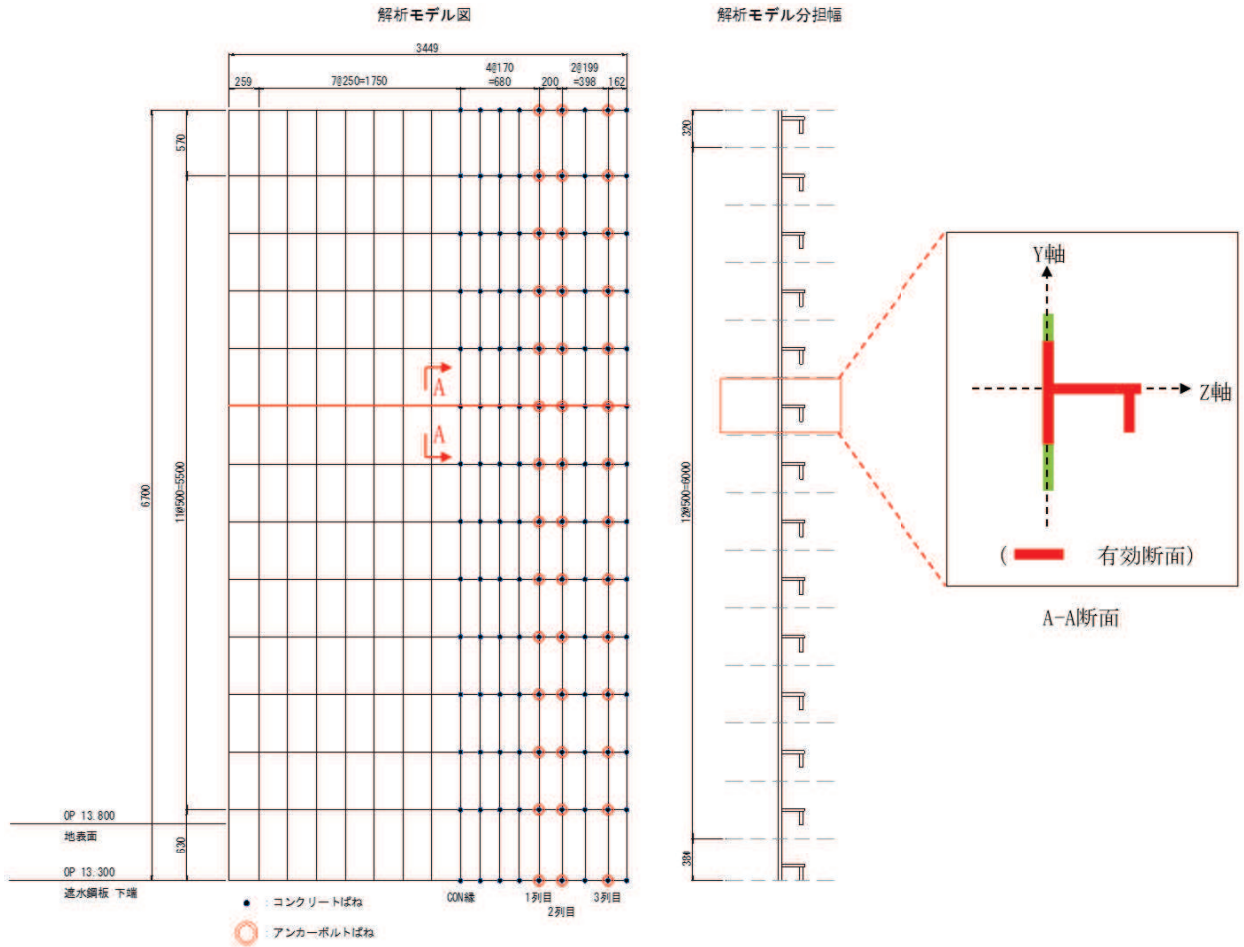
ここで、

τ_1 : 遮水鋼板のせん断力より算定されるせん断応力 (N/mm²)

S_{Z1} : 遮水鋼板に発生するせん断力 (N)

A_1 : 遮水鋼板 (リブ腹板) の断面積 (mm²)

c. 合成応力度

合成応力に対して許容限界以下であることを確認する。

$$\left(\frac{\sigma_1}{\sigma_{sa}}\right)^2 + \left(\frac{\tau_1}{\tau_{sa}}\right)^2 \leq k$$

ここで、

σ_1 : 鋼製パネルの曲げモーメント及び軸力より算定される応力 (N/mm²)

τ_1 : 鋼製パネルのせん断力より算定されるせん断応力 (N/mm²)

σ_{sa} : 短期許容曲げ圧縮応力度 (N/mm²)

τ_{sa} : 短期許容せん断応力度 (N/mm²)

k : 「日本道路協会 平成 14 年 3 月 道路橋示方書・同解説 I 共通編・II 鋼橋編」に基づく合成応力の許容値 (1.2)

6.1.3 アンカーボルト

(1) 構造概要

アンカーボルトの構造概要を図 6-11 に示す。



図 6-11 アンカーボルトの構造図
(防潮堤取り合い部④の例)

(2) 使用材料

アンカーボルトの使用材料を表 6-9 に示す。

表 6-9 使用材料

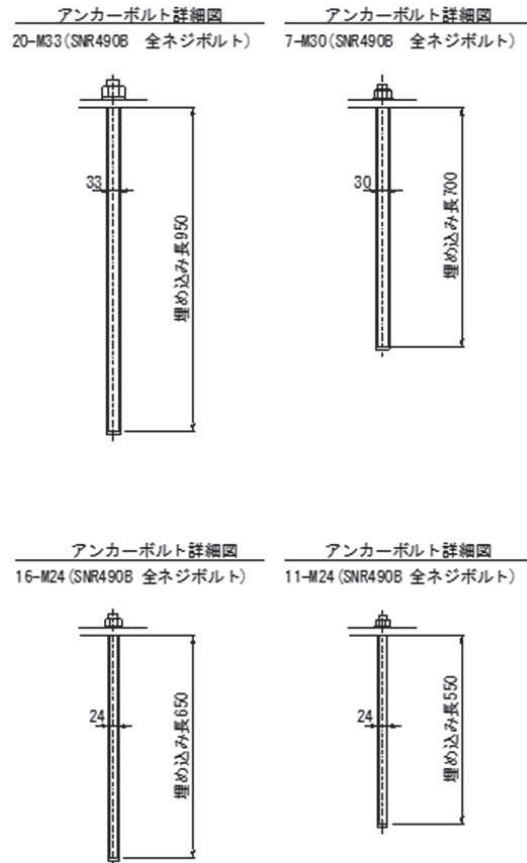
評価対象部位	材質	仕様
アンカーボルト	SNR490B	接着系アンカーボルト

(3) 許容限界

アンカーボルトの許容荷重は「日本建築学会 2010 年 各種合成構造設計指針・同解説」における接着系アンカーボルトの短期荷重時として算定する。

アンカーボルトの許容限界の算出結果を表 6-10 に示す。

表 6-10(1) アンカーボルトの許容限界算出結果(防潮堤取り合い部②)

評価部位	許容荷重		
	引張 (N)	せん断 (N)	合成応力 (-)
アンカーボルト	1.24×10^5	8.70×10^4	1.0
アンカーボルトの付着力	1.37×10^5	—	—
コンクリートの コーン状破壊	—	1.60×10^5	—

表 6-10(2) アンカーボルトの許容限界算出結果(防潮堤取り合い部④)

評価部位	許容荷重		
	引張 (N)	せん断 (N)	合成応力 (-)
アンカーボルト	1.24×10^5	8.70×10^4	1.0
アンカーボルトの付着力	2.55×10^5	—	—
コンクリートの コーン状破壊	—	1.60×10^5	—

(4) 評価方法

アンカーボルトは「日本建築学会 2010年 各種合成構造設計指針・同解説」に従い、アンカーボルトに発生する引張力、せん断力及びアンカーボルトの付着力、コンクリートのコーン状破壊が、許容限界以下となることを確認する。

アンカーボルト1本当たりの発生荷重は、アンカーボルト位置のばね反力から、分担本数に応じて割り返すことで求める。アンカーボルトの評価方法の概要を図6-12に示す。

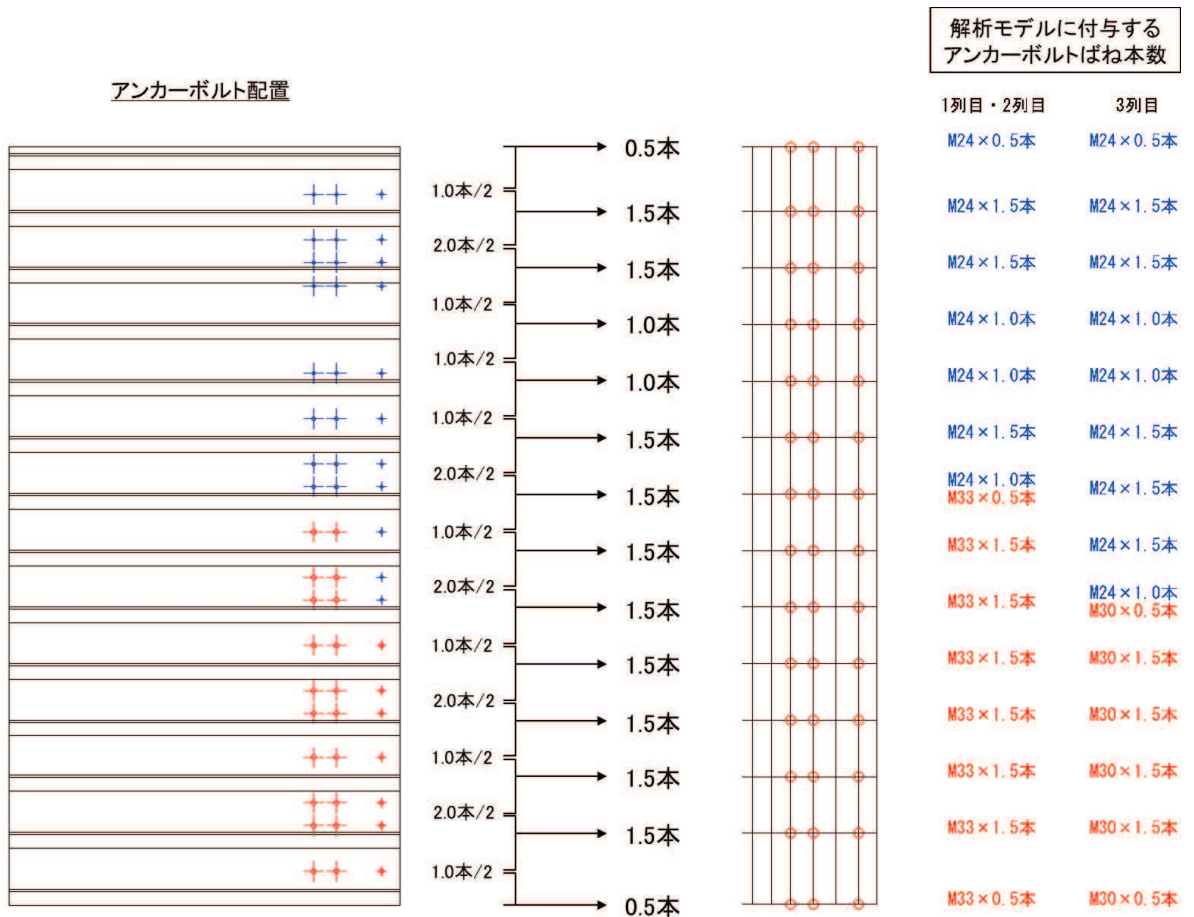

$$\kappa = \left(\frac{P_1}{P_a}\right)^2 + \left(\frac{Q_1}{Q_a}\right)^2$$

ここで、

P_1 : アンカーボルト1本にはたらく引張力 (N)

Q_1 : アンカーボルト1本にはたらくせん断力 (N)

n : 支点条件のアンカーボルトの本数 (本)

κ : アンカーボルトの合成応力

P_a : アンカーボルトの許容引張力 (N)

Q_a : アンカーボルトの許容せん断力 (N)

図6-12 アンカーボルトの構造概要及び応力算定式

6.2 背面補強工部

6.2.1 背面補強工 RC 壁

(1) 解析モデル

背面補強工 RC 壁の解析モデルを図 6-13 に示す。

背面補強工 RC 壁は、背面補強工を固定端とした片持ち梁でモデル化する。



図 6-13 背面補強工 RC 壁のモデル図

(2) 使用材料及び物性値

使用材料の物性値を表 6-11 に示す。

表 6-11 使用材料の物性値

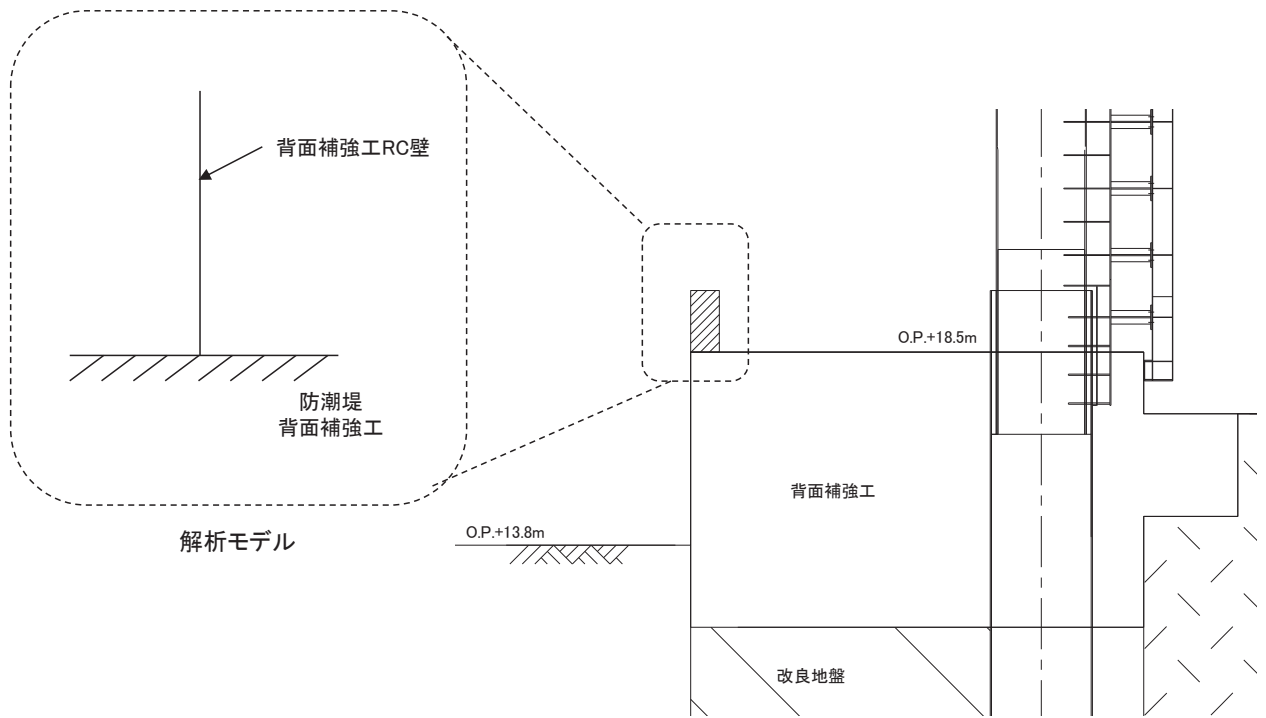
材料	物性値	
鉄筋コンクリート	単位体積重量	24.0 kN/m ³
	コンクリートの設計基準強度	30 N/mm ²
	鉄筋 (SD345) の引張降伏強度	345 N/mm ²
	コンクリートのヤング係数	2.8×10^4 N/mm ²
	ポアソン比	0.2

(3) 許容限界

背面補強工 RC 壁の許容限界は、「土木学会 2002 年 コンクリート標準示方書[構造性能照査編]」に基づき、設定する短期許容応力度とする。

背面補強工 RC 壁の許容応力度を表 6-12 に示す。

表 6-12(1) 背面補強工 RC 壁の許容限界 (曲げ軸力系の破壊)

材料	許容応力度 (N/mm ²)		短期許容応力度* (N/mm ²)
	コンクリート ($f'_{ck}=30$ N/mm ²)	許容曲げ圧縮応力度 σ_{ca}	11
鉄筋 (SD345)	許容引張応力度 σ_{sa}	196	294

注記*：短期許容応力度は、許容応力度に対して 1.5 倍の割増を考慮する。

表 6-12(2) 背面補強工 RC 壁の許容限界 (せん断破壊)

項目		許容応力度 (N/mm ²)	短期許容応力度* (N/mm ²)
コンクリート ($f'_{ck}=30$ N/mm ²)	許容せん断応力度 τ_{a1}	0.5	0.75

注記*：短期許容応力度は、許容応力度に対して 1.5 倍の割増を考慮する。

(4) 評価方法

背面補強工 RC 壁の設計は、背面補強工天端を固定端とした片持ち梁モデルに、背面補強工 RC 壁に作用する各荷重を静的に載荷し、算出した断面力より照査を行う。

a. 曲げ・軸力に対する評価方法

背面補強工 RC 壁は、コンクリートの曲げ圧縮応力及び鉄筋の引張応力が許容限界以下であることを確認する。応力度算定は、解析コード「RC 断面計算 Ver8.0.7」を使用する。

解析コードの検証及び妥当性確認の概要については、添付書類「VI-5 計算機プログラム(解析コード)の概要」に示す。

【コンクリート】

$$\sigma_c \leq \sigma_{ca}$$

ここで、

σ_c : コンクリートの発生曲げ圧縮応力度 (N/mm²)

σ_{ca} : コンクリートの許容曲げ圧縮応力度 (N/mm²)

【鉄筋】

$$\sigma_s \leq \sigma_{sa}$$

ここで、

σ_s : 鉄筋の発生曲げ圧縮応力度 (N/mm²)

σ_{sa} : 鉄筋の許容曲げ圧縮応力度 (N/mm²)

b. せん断力に対する評価方法

背面補強工 RC 壁は、せん断応力が許容限界以下であることを確認する。

$$\tau = \frac{Q}{b_w z} \quad \left(z = d / 1.15 \right)$$

$$\tau \leq \tau_{a1}$$

ここで、

τ_{a1} : 許容せん断応力度 (N/mm²)

Q : せん断力 (N)

b_w : 単位幅 (mm)

d : 有効高 (mm)

7. 評価結果

7.1 防潮堤取り合い部

防潮堤取り合い部の RC 壁（ジベル筋含む）及び鋼板，アンカーボルトの評価結果を表 7-1～表 7-3 に示す。

全ての部材が，発生する応力度やせん断力において，許容応力度や許容せん断力以下であることから，構造部材が十分な構造健全性を有することを確認した。

表 7-1(1) RC 壁の評価結果 (防潮堤取り合い部②)

評価部位	評価項目	荷重組合せ ケース	応力成分	応力度 (a)	許容限界 (b)	照査値 (a / b)
RC 壁	軸力 + 曲げ	1. 0H+0. 4V (下向き)	σ_c (N/mm ²)	3. 0	16. 5	0. 19
			σ_s (N/mm ²)	150	294	0. 52
		0. 4H+1. 0V (下向き)	σ_c (N/mm ²)	1. 2	16. 5	0. 08
			σ_s (N/mm ²)	111	294	0. 38
	面外 せん断力	1. 0H+0. 4V (下向き)	Q (kN)	390	627	0. 63
		0. 4H+1. 0V (下向き)	Q (kN)	158	627	0. 26

表 7-1(2) RC 壁の評価結果 (防潮堤取り合い部④)

評価部位	評価項目	荷重組合せ ケース	応力成分	応力度 (a)	許容限界 (b)	照査値 (a / b)
RC 壁	軸力 + 曲げ	1. 0H+0. 4V (下向き)	σ_c (N/mm ²)	3. 0	16. 5	0. 19
			σ_s (N/mm ²)	171	294	0. 59
		0. 4H+1. 0V (下向き)	σ_c (N/mm ²)	1. 2	16. 5	0. 08
			σ_s (N/mm ²)	177	294	0. 61
	面外 せん断力	1. 0H+0. 4V (下向き)	Q (kN)	650	1476	0. 45
		0. 4H+1. 0V (下向き)	Q (kN)	262	1476	0. 18

表 7-2(1) RC 壁 (ジベル筋) の評価結果 (評価用断面力)

せん断方向	検討ケース	鉛直せん断力 (kN)	ずれせん断力 (kN)	合計 (kN)
X 方向	1. 0H+0. 4V (下向き)	$ \Sigma N_{sL} - \Sigma N_{sR} $ 958	$\Sigma Q_x $ 3314	4272
	0. 4H+1. 0V (下向き)	$ \Sigma N_{sL} - \Sigma N_{sR} $ 1368	$\Sigma Q_x $ 1342	2710
Y 方向	1. 0H+0. 4V (下向き)	$ \Sigma N_{yU} - \Sigma N_{yL} $ 436	$\Sigma Q_y $ 490	926
	0. 4H+1. 0V (下向き)	$ \Sigma N_{yU} - \Sigma N_{yL} $ 622	$\Sigma Q_y $ 201	823

表 7-3(1) 鋼板・アンカーボルトの評価結果 (防潮堤取り合い部②)

評価部位	検討ケース	応力成分	応力度又は 荷重 (a)	許容限界 (b)	照査値 (a / b)
鋼板	1.0H+0.4V (下向き)	曲げ応力度 (N/mm ²)	111	382	0.30
		せん断応力度 (N/mm ²)	10	217	0.05
		合成応力度	0.09	1.20	0.08
	0.4H+1.0V (下向き)	曲げ応力度 (N/mm ²)	111	382	0.30
		せん断応力度 (N/mm ²)	5	217	0.03
		合成応力度	0.09	1.20	0.08
アンカーボルト	1.0H+0.4V (下向き)	引張力 (N)	8.30×10^4	1.24×10^5	0.67
		せん断力 (N)	1.00×10^4	8.70×10^4	0.12
		合成力	0.47	1.00	0.47
	0.4H+1.0V (下向き)	引張力 (N)	3.60×10^4	1.24×10^5	0.30
		せん断力 (N)	1.40×10^4	8.70×10^4	0.17
		合成力	0.12	1.00	0.12
アンカーボルト (付着力)	1.0H+0.4V (下向き)	引張力 (N)	8.30×10^4	1.37×10^5	0.61
	0.4H+1.0V (下向き)	引張力 (N)	3.60×10^4	1.37×10^5	0.27
アンカーボルト (コンクリートの コーン状破壊)	1.0H+0.4V (下向き)	せん断力 (N)	1.00×10^4	1.60×10^5	0.07
	0.4H+1.0V (下向き)	せん断力 (N)	1.40×10^4	1.60×10^5	0.09

表 7-3(2) 鋼板・アンカーボルトの評価結果 (防潮堤取り合い部④)

評価部位	検討ケース	応力成分	応力度又は荷重 (a)	許容限界 (b)	照査値 (a / b)
鋼板	1.0H+0.4V (下向き)	曲げ応力度 (N/mm ²)	156	382	0.41
		せん断応力度 (N/mm ²)	18	217	0.09
		合成応力度	0.17	1.2	0.15
	0.4H+1.0V (下向き)	曲げ応力度 (N/mm ²)	156	382	0.41
		せん断応力度 (N/mm ²)	9	217	0.05
		合成応力度	0.17	1.2	0.15
アンカーボルト	1.0H+0.4V (下向き)	引張力 (N)	1.45×10^5	2.47×10^5	0.59
		せん断力 (N)	3.80×10^4	8.70×10^4	0.44
		合成力	0.46	1.0	0.46
	0.4H+1.0V (下向き)	引張力 (N)	6.30×10^4	2.47×10^5	0.26
		せん断力 (N)	5.30×10^4	8.70×10^4	0.61
		合成力	0.42	1.0	0.42
アンカーボルト (付着力)	1.0H+0.4V (下向き)	引張力 (N)	1.45×10^5	2.55×10^5	0.57
	0.4H+1.0V (下向き)	引張力 (N)	6.30×10^4	2.55×10^5	0.25
アンカーボルト (コンクリートの コーン状破壊)	1.0H+0.4V (下向き)	せん断力 (N)	4.00×10^4	1.60×10^5	0.25
	0.4H+1.0V (下向き)	せん断力 (N)	5.70×10^4	1.60×10^5	0.36

7.1.1 断面力図等

(1) RC 壁 (防潮堤取り合い部②)

各ケースの断面力図を図 7-1～図 7-4 に示す。

a. 1.0H+0.4V



図 7-1(1) 変形図



図 7-1(2) M_x 図

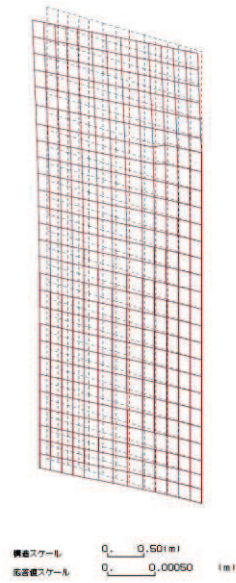

図 7-1(3) M_y 図

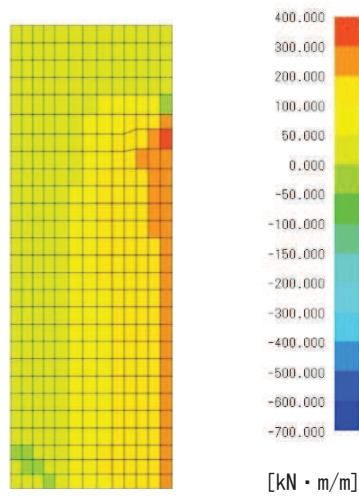

図 7-1 (4) N_x 図

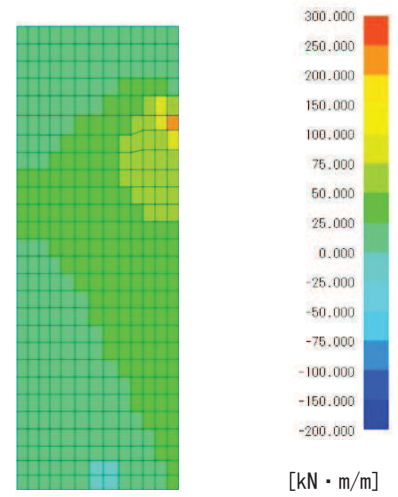

図 7-1 (5) N_y 図

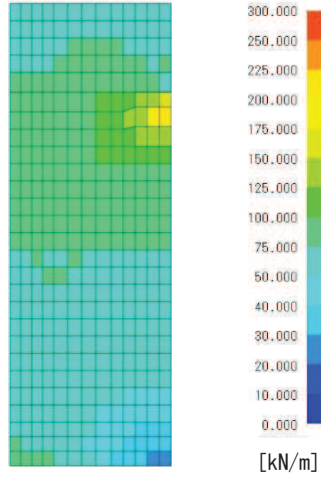

図 7-1 (6) Q_x 図

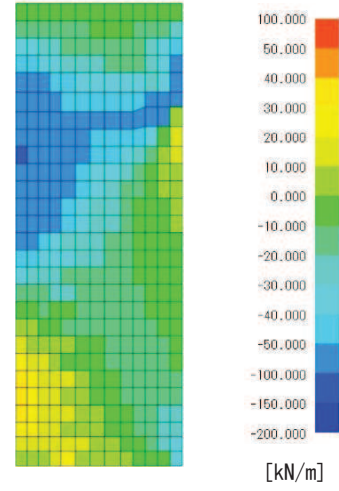

図 7-1 (7) Q_y 図

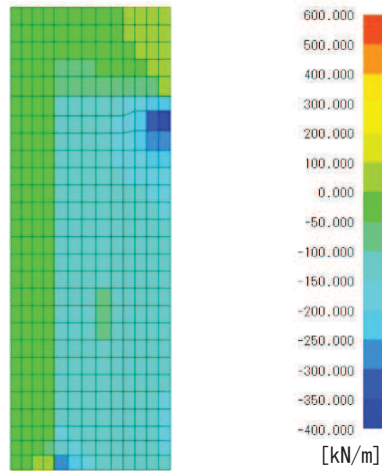

図 7-1 (8) N_{xy} 図

b. 0.4H+1.0V

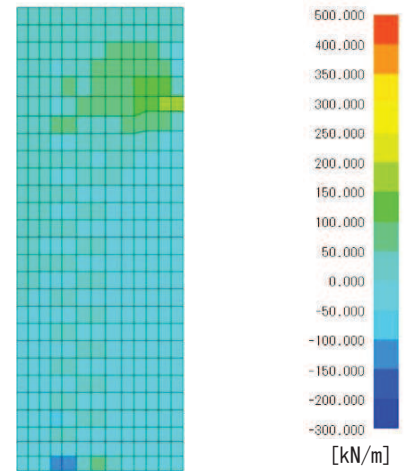

構造スケール 0.50 (m)
 表示値スケール 0.00020 (m)

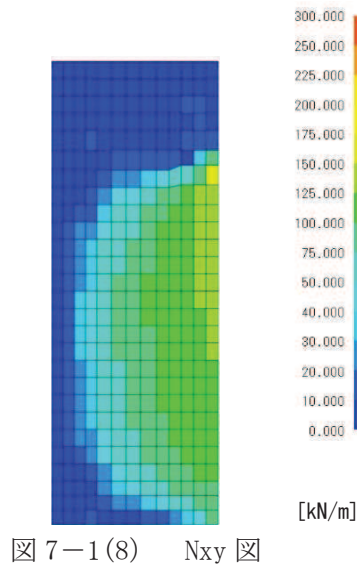
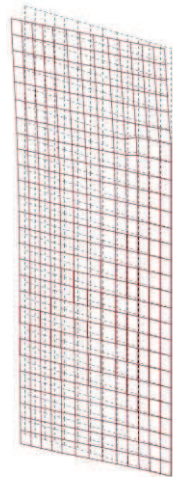
図 7-2(1) 変形図

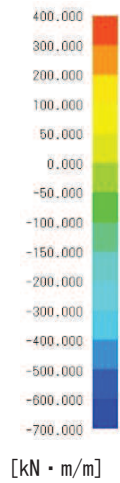
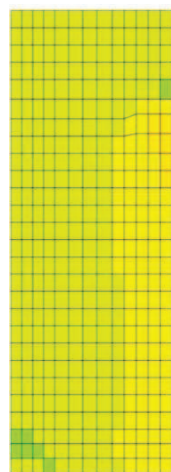

[kN · m/m]

図 7-2(2)

Mx 図

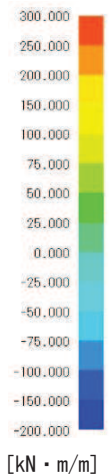

[kN · m/m]

図 7-2(3)

My 図



図 7-2(4) N_x 図



図 7-2(5) N_y 図

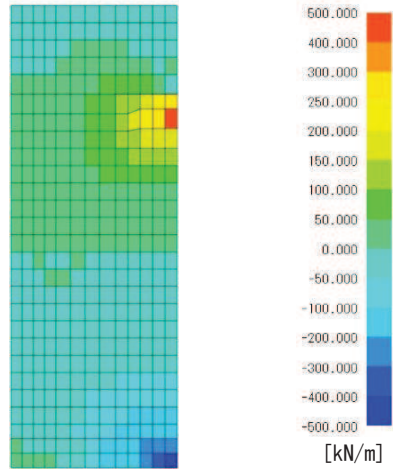

図 7-2(6) Q_x 図

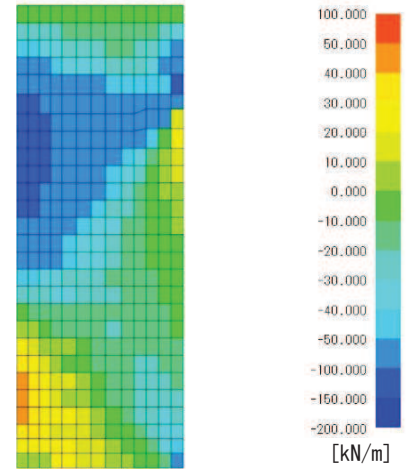

図 7-2(7) Q_y 図

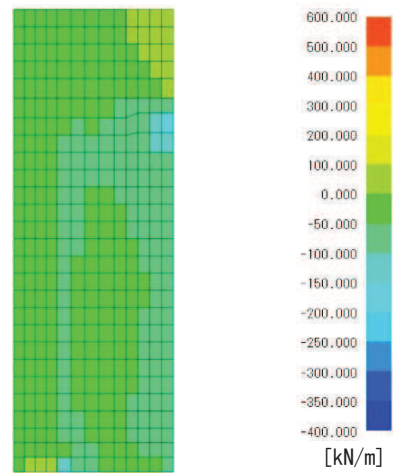

図 7-2(8) N_{xy} 図

(2) 鋼板（防潮堤取り合い部②）

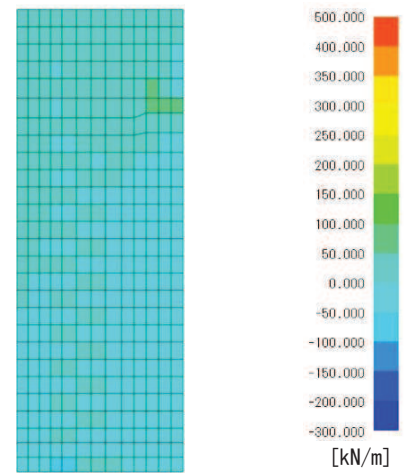
評価部位における断面力図及びRC壁へ入力する反力並びにアンカーボルトの照査に係る反力図を図7-3～図7-4に示す。

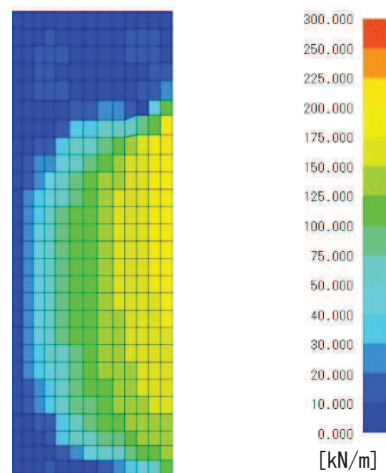

図7-3(1) 断面力図 (1.0Ss 水平_0.4Ss 鉛直)



图 7-3(2) 反力图 (1.0Ss 水平_0.4Ss 鉛直)

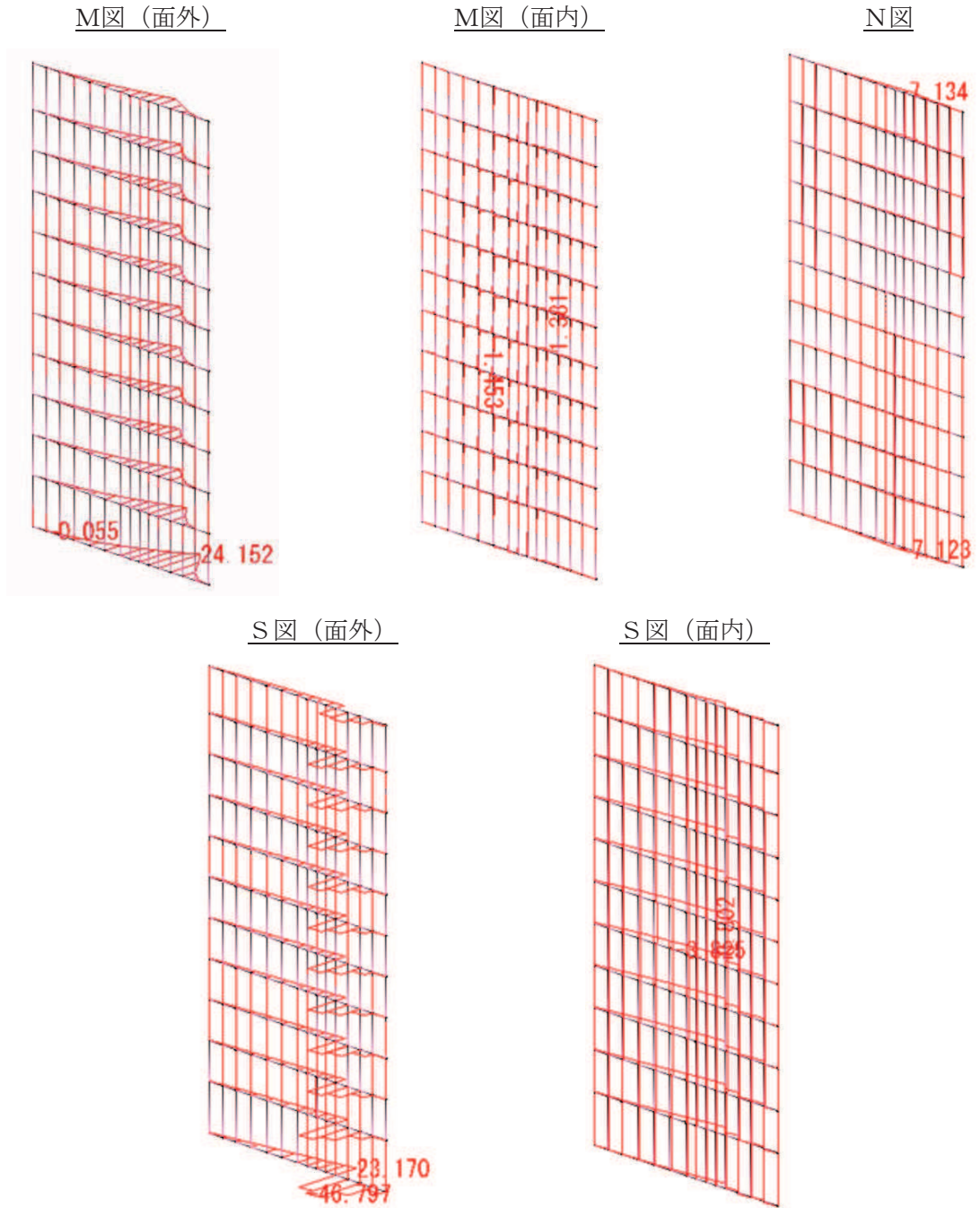

图 7-3(3) 变形图 (1.0Ss 水平_0.4Ss 鉛直)

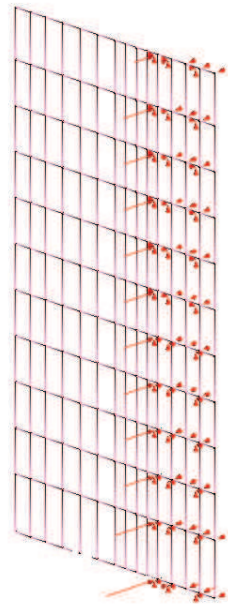

图 7-4(1) 断面力图 (0.4Ss 水平_-1.0Ss 铅直)

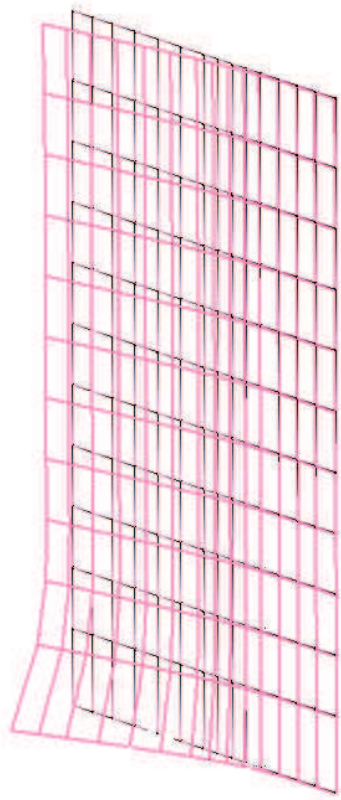

图 7-4(2) 反力图 (0.4Ss 水平_1.0Ss 鉛直)

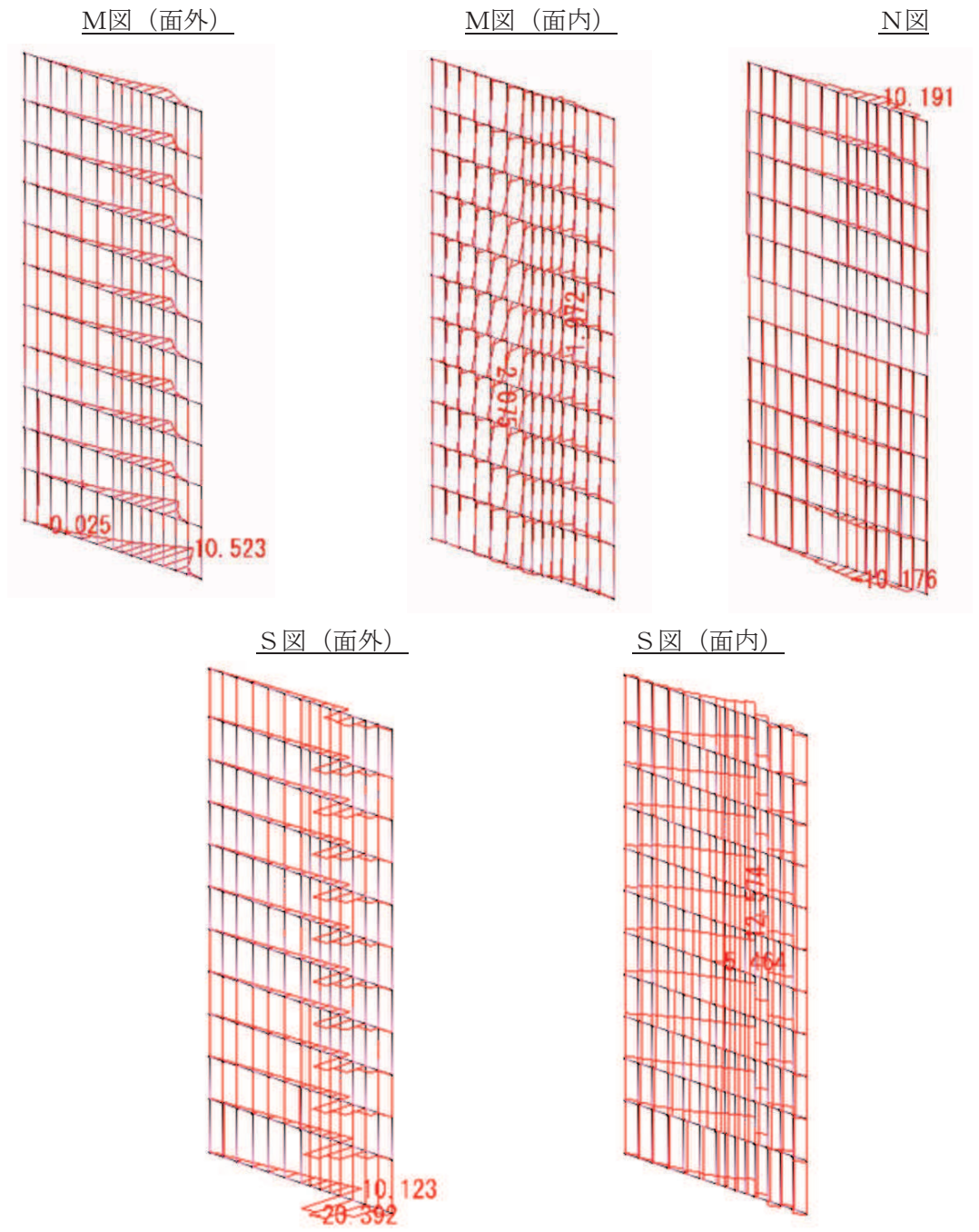

图 7-4(3) 变形图 (0.4Ss 水平_1.0Ss 鉛直)

(3) RC 壁（防潮堤取り合い部④）

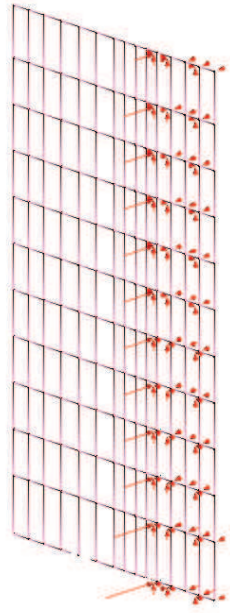
各ケースの断面力図を図 7-5～図 7-6 に示す。

a. 1.0H+0.4V

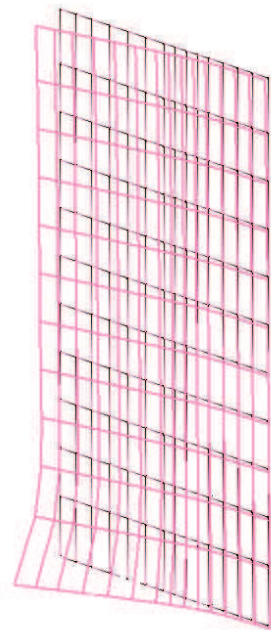

図 7-5(1) 変形図



図 7-5(2) M_x 図

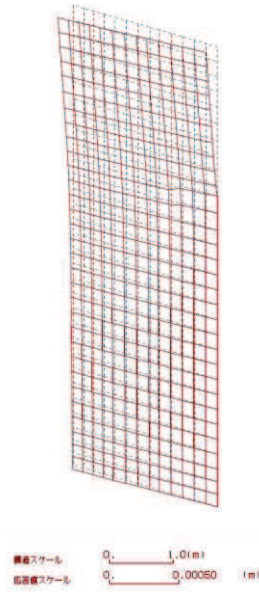

図 7-5(3) M_y 図

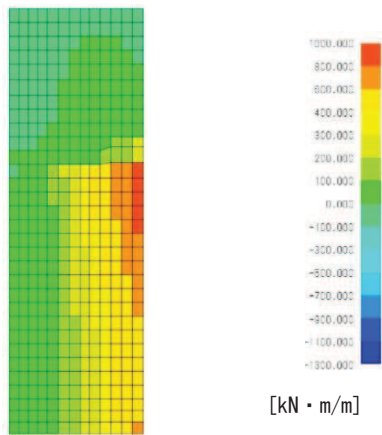

図 7-5(4) N_x

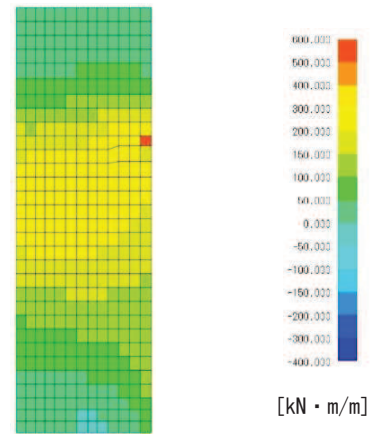

図 7-5(5) N_y

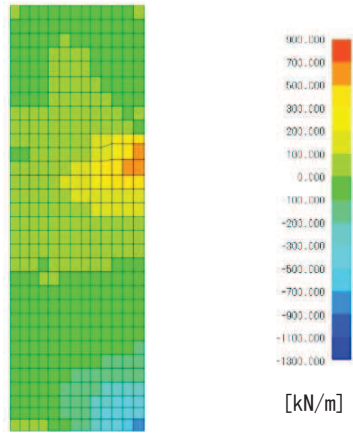

図 7-5(6) Q_x

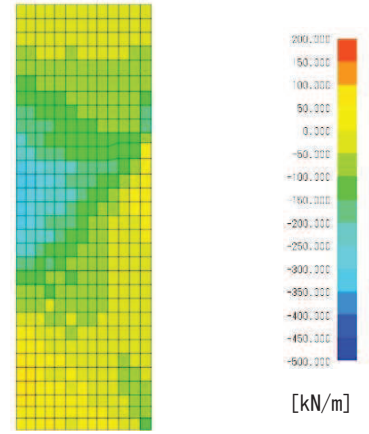

図 7-5(7) Q_y

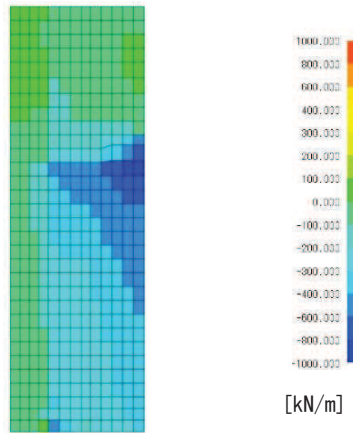

図 7-5(8) N_{xy}

b. 0.4H+1.0V

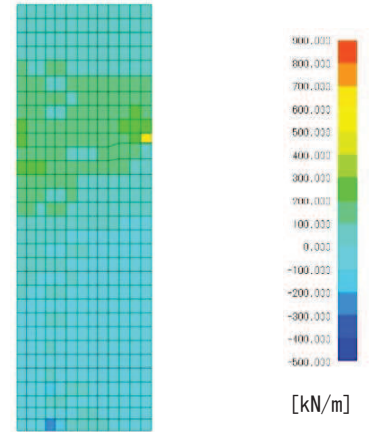

図 7-6(1) 変形図

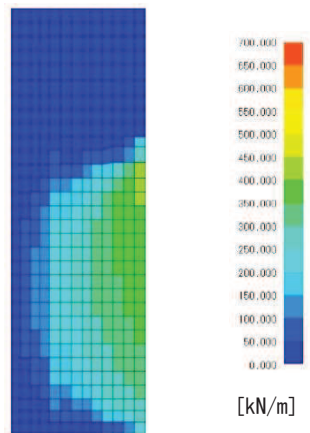

図 7-6(2) M_x 図

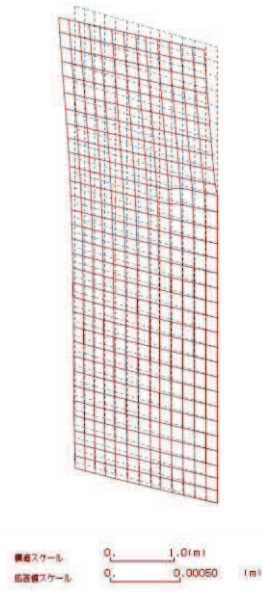

図 7-6(3) M_y 図

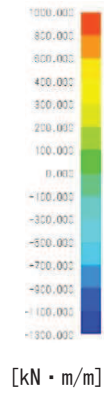
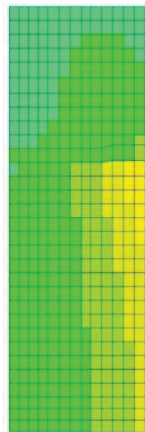

図 7-6(4) N_x

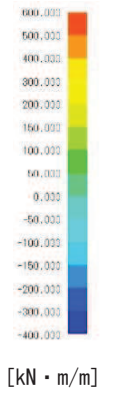
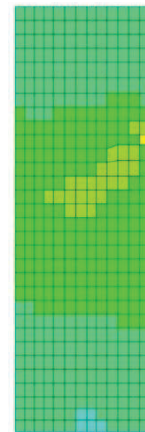

図 7-6(5) N_y

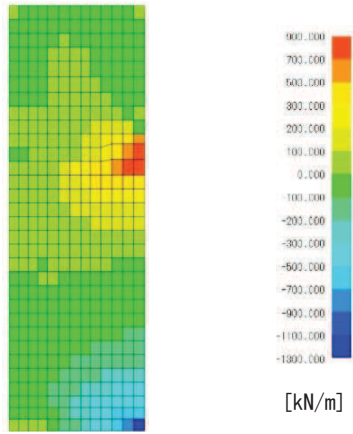

図 7-6(6) Q_x

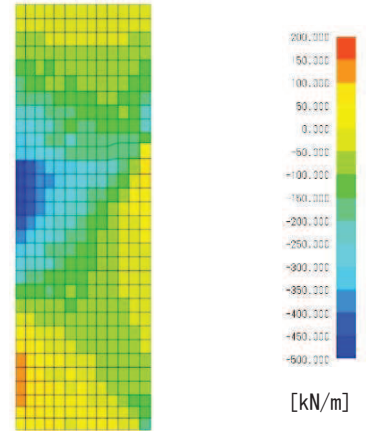

図 7-6(7) Q_y

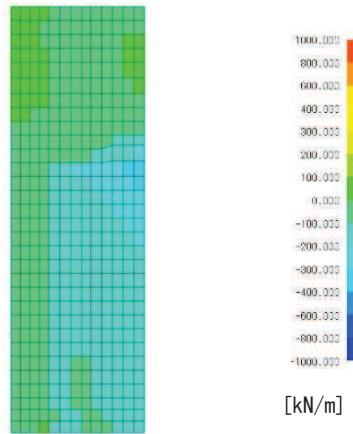

図 7-6(8) N_{xy}

(4) 鋼板（防潮堤取り合い部④）

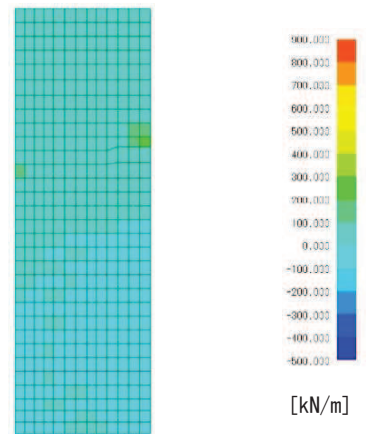
評価部位における断面力図及びRC壁へ入力する反力並びにアンカーボルトの照査に係る反力図を図7-7～図7-8に示す。

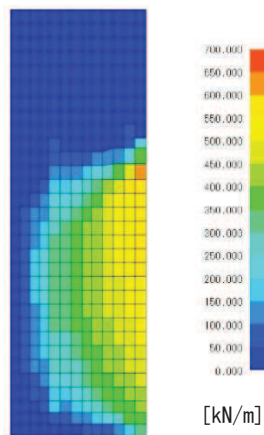

図7-7(1) 断面力図 (1.0Ss 水平_0.4Ss 鉛直)



图 7-7(2) 反力图 (1. 0Ss 水平_0. 4Ss 鉛直)

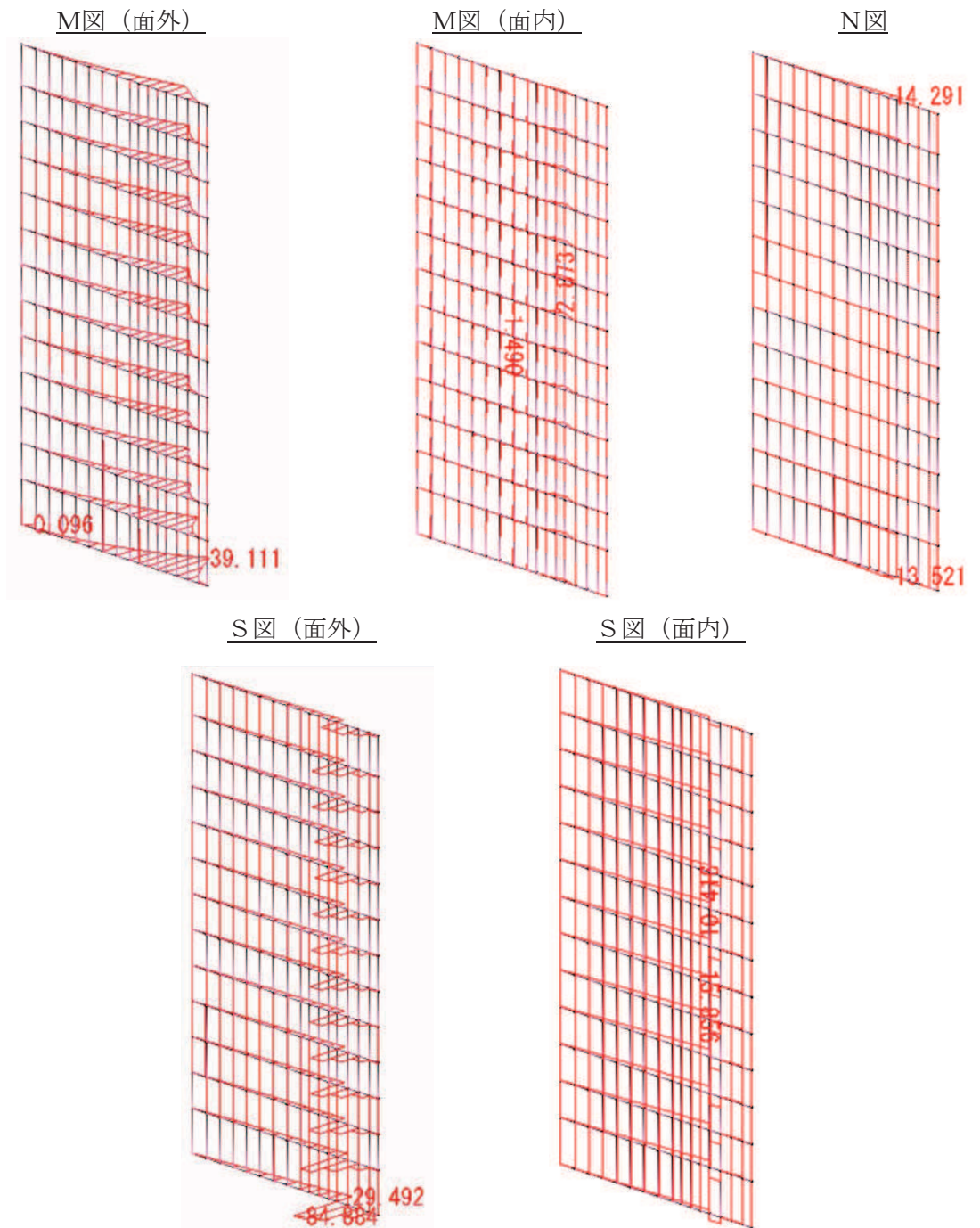

图 7-7(3) 変形图 (1. 0Ss 水平_0. 4Ss 鉛直)

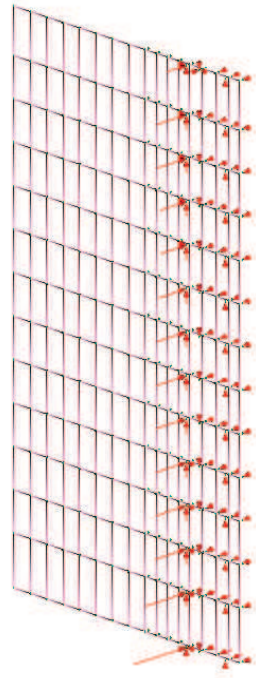

图 7-8(1) 断面力图 (0.4Ss 水平_-1.0Ss 铅直)

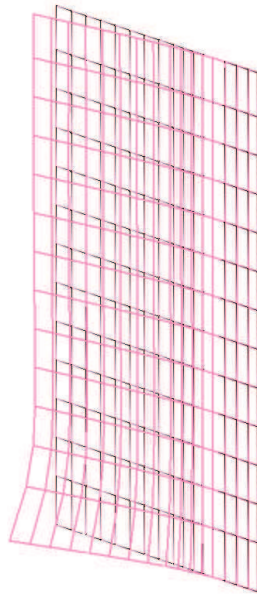

図 7-8(2) 反力图 (0.4Ss 水平_1.0Ss 鉛直)

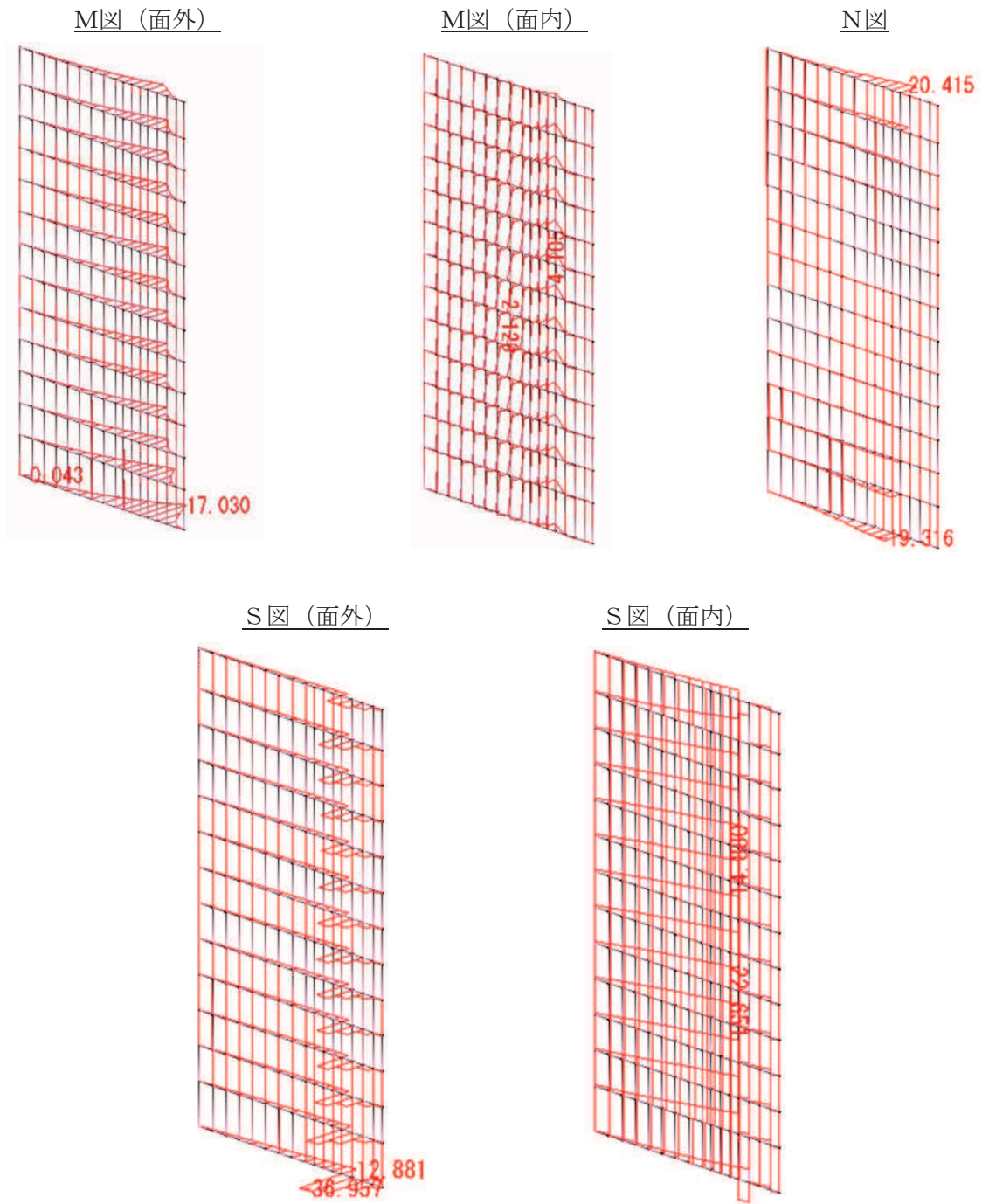

図 7-8(3) 変形図 (0.4Ss 水平_1.0Ss 鉛直)

7.2 背面補強工部

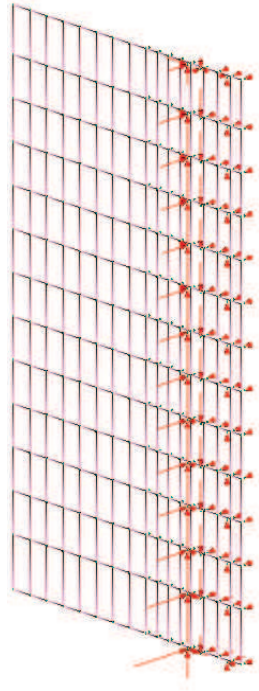
背面補強工RC壁の評価結果を表7-4に示す。

発生応力度が許容限界以下であることから、構造部材が十分な構造健全性を有することを確認した。

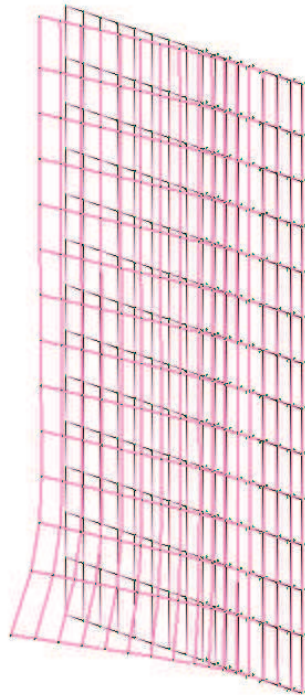
表 7-4(1) 背面補強工 RC 壁の評価結果 (第 2 号機海水ポンプ室)

評価部位	評価項目	荷重組合せ ケース	応力成分 (N/mm ²)	応力度 (a)	許容限界 (b)	照査値 (a / b)	
背面補強 工 RC 壁	軸力 + 曲げ	1. 0H+0. 4V (下向き)	σ_c	0. 9	16. 5	0. 06	
			σ_s	26	294	0. 09	
		0. 4H+1. 0V (下向き)	σ_c	0. 3	16. 5	0. 02	
			σ_s	1	294	0. 01	
		1. 0H-0. 4V (上向き)	σ_c	0. 9	16. 5	0. 06	
			σ_s	35	294	0. 12	
		0. 4H-1. 0V (上向き)	σ_c	0. 4	16. 5	0. 03	
			σ_s	19	294	0. 07	
	面外 せん断力		1. 0H+0. 4V (下向き)	τ	0. 11	0. 75	0. 15
			0. 4H+1. 0V (下向き)	τ	0. 05	0. 75	0. 07
			1. 0H-0. 4V (上向き)	τ	0. 11	0. 75	0. 15
			0. 4H-1. 0V (上向き)	τ	0. 05	0. 75	0. 07

表 7-4(2) 背面補強工 RC 壁の評価結果 (第 3 号機海水ポンプ室)

評価部位	評価項目	荷重組合せ ケース	応力成分 (N/mm ²)	応力度 (a)	許容限界 (b)	照査値 (a / b)	
背面 補強工 RC 壁	軸力 + 曲げ	1. 0H+0. 4V (下向き)	σ_c	2. 5	16. 5	0. 16	
			σ_s	78	294	0. 27	
		0. 4H+1. 0V (下向き)	σ_c	0. 9	16. 5	0. 06	
			σ_s	12	294	0. 05	
		1. 0H-0. 4V (上向き)	σ_c	2. 6	16. 5	0. 16	
			σ_s	92	294	0. 32	
	0. 4H-1. 0V (上向き)	σ_c	1. 0	16. 5	0. 07		
		σ_s	45	294	0. 16		
	面外 せん断力		1. 0H+0. 4V (下向き)	τ	0. 19	0. 75	0. 26
				τ	0. 08	0. 75	0. 11
			1. 0H-0. 4V (上向き)	τ	0. 19	0. 75	0. 26
				τ	0. 08	0. 75	0. 11

(別紙 2) 遮水鋼板の耐震性について

目 次

1. 概要	1
2. 評価方針	7
3. 評価対象	8
4. 荷重及び荷重の組合せ	9
4.1 荷重の設定	9
4.2 荷重の組合せ	10
4.3 設計用地震力	12
5. 評価方法及び材料諸元	16
5.1 鋼板	16
5.2 アンカーボルト	24
6. 評価結果	26
6.1 評価結果	26
6.2 断面力図等	27

1. 概要

第2号機放水立坑及び第3号機放水立坑の防潮壁下部を横断するトレンチについては、杭基礎構造防潮壁に一体化させた遮水鋼板（以下、「遮水鋼板」という。）により、止水性を確保する方針としている。

ここで、防潮壁下部を横断するトレンチは防潮壁のフーチング間に位置することから、遮水鋼板に生じる相対変位への影響を踏まえ、独立した2枚の鋼板をそれぞれのフーチングに支持を取る構造とし、止水ジョイントを介して2枚の鋼板を接合する。なお、止水ジョイントは防潮壁間と同一ラインとする。

また、遮水鋼板には配管等が貫通するため、貫通部には貫通部止水処置を行うことで、貫通部の止水性を確保する。配管等貫通部の概要及び貫通部の止水性評価結果については「VI-3-別添 3-2-10 貫通部止水処置の強度計算書」に示す。

本書では、遮水鋼板の構造強度について示すものとする。なお、遮水鋼板③・④は、「VI-2-10-2-3-2 杭基礎防潮壁 鋼製遮水壁(鋼桁)の耐震性についての計算書（別紙1)鋼矢板の耐震性について」に示す鋼桁5,6の鋼矢板と一体構造として評価しているため、遮水鋼板の構造強度評価については遮水鋼板①・②を評価対象とする。

遮水鋼板の設置位置を図1-1に、構造図を図1-2～図1-5に、遮水鋼板設置位置周辺の地質分布を図1-6に示す。



図1-1 遮水鋼板（トレンチ横断面）の配置図



遮水鋼板②	材質	仕様
鋼板	SM570	t=25mm
補強リブ(typeA)	SM570	ウェブ;h=180mm t=19mm ,フランジ;b=100mm t=19mm
補強リブ(typeB)	SM570	ウェブ;h=215mm t=25mm
補強リブ(typeC)	SM570	ウェブ;h=100mm t=19mm
頭付きアンカーボルト	SNR490B	M39,L=900mm

図 1-3 遮水鋼板②の構造図

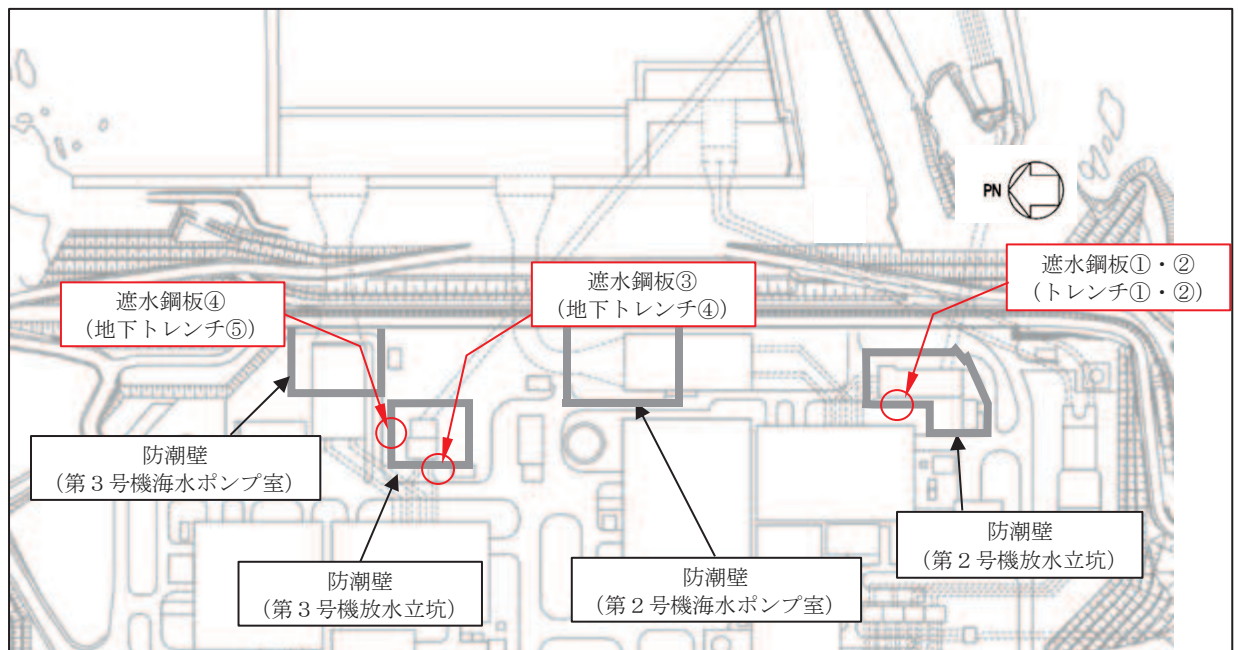
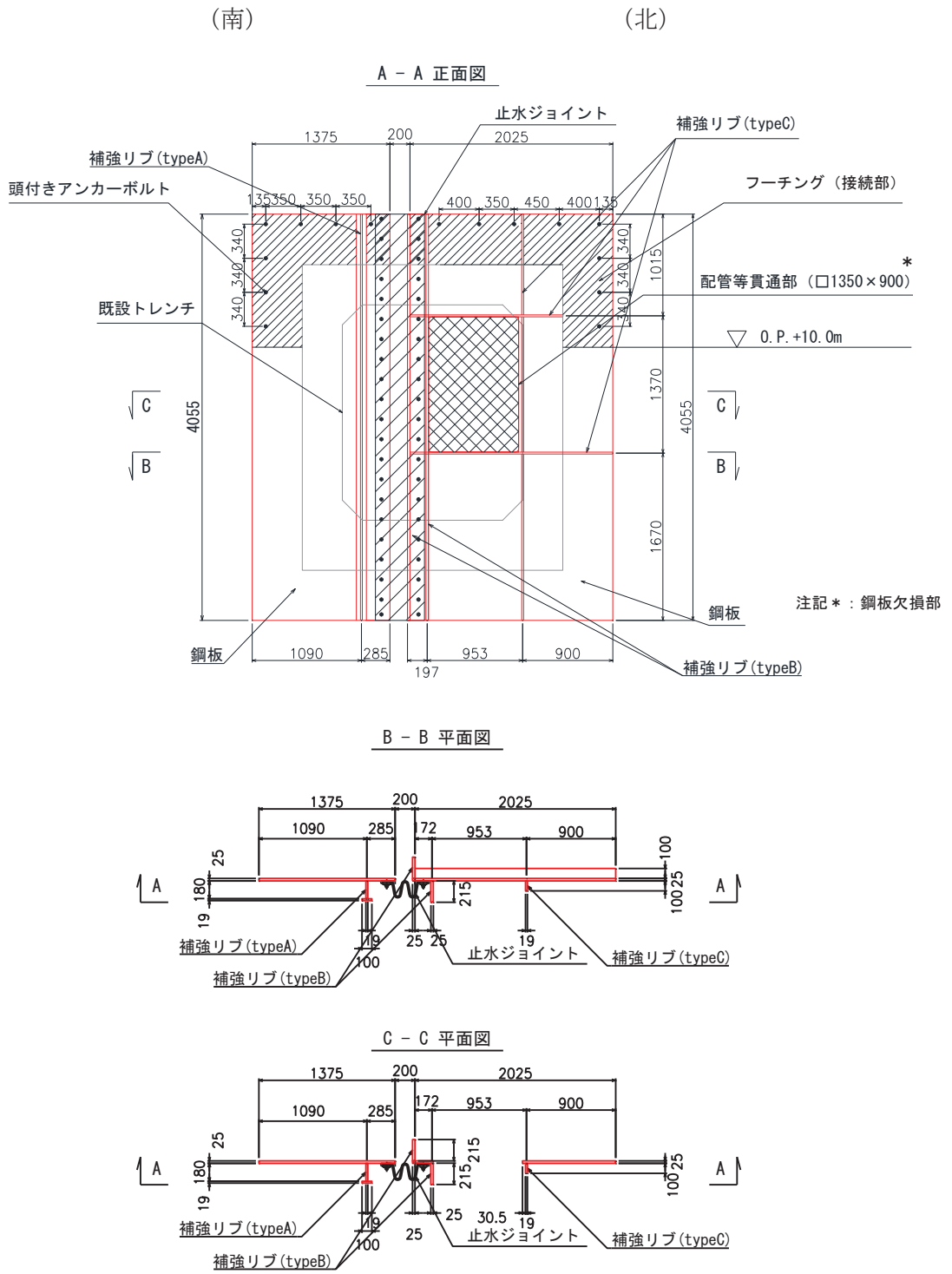
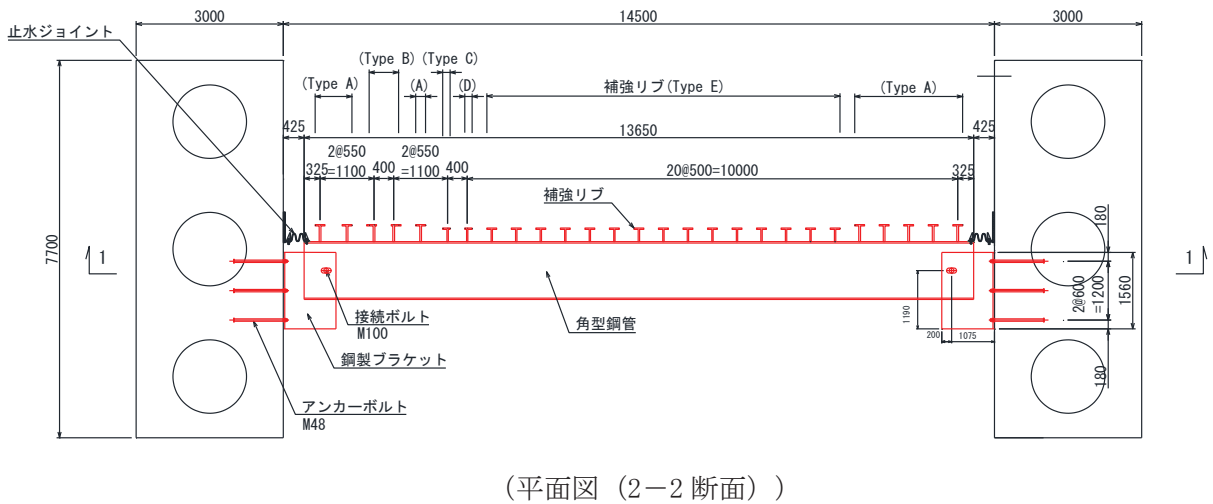
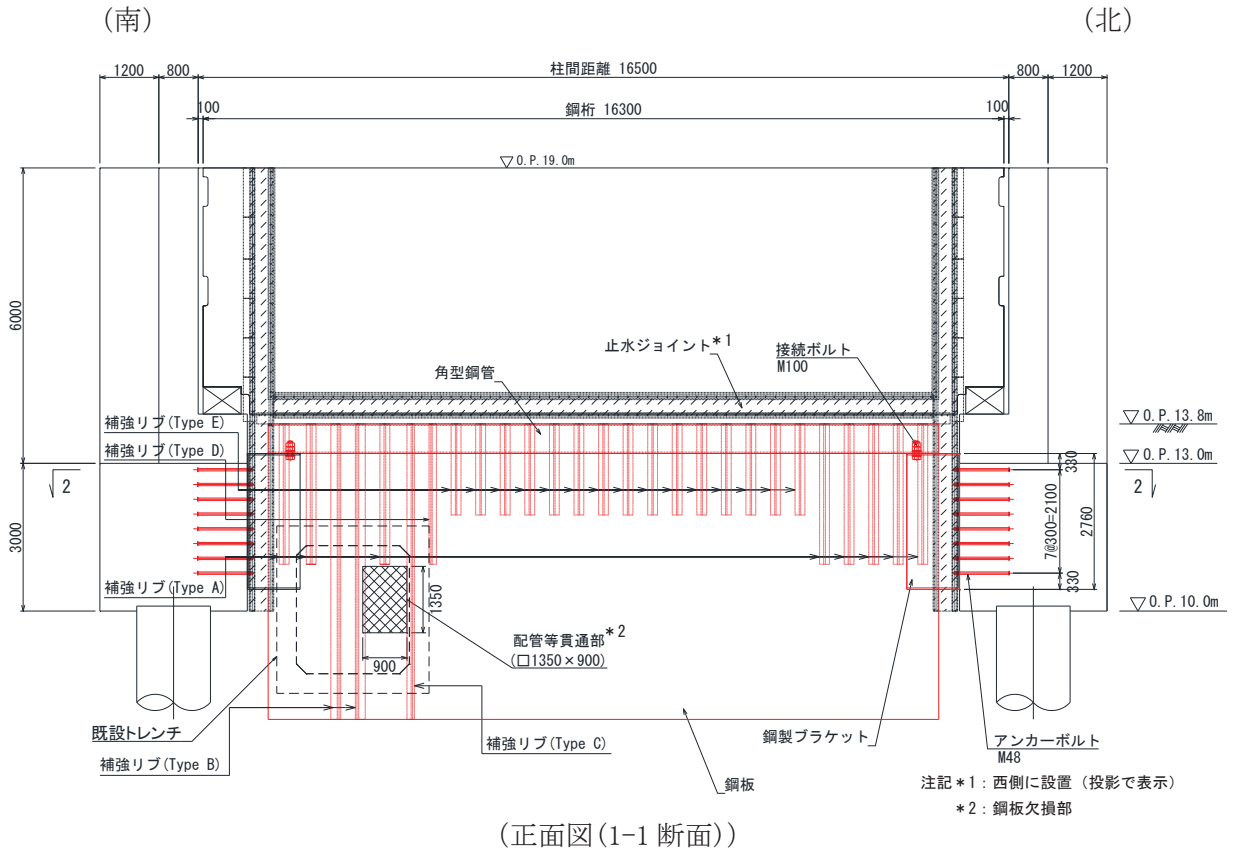

鋼桁5	材質	仕様
角型鋼管	SM570	□1180×600×28
鋼板	SM570	t=28
補強リブ(TypeA)	SM570	ウェブ：h=320・t=36, フランジ：b=200・t=28
補強リブ(TypeB)	SM570	ウェブ：h=320・t=36, フランジ：b=200・t=28
補強リブ(TypeC)	SM570	ウェブ：h=250・t=28, フランジ：b=150・t=28
補強リブ(TypeD)	SM570	ウェブ：h=250・t=28, フランジ：b=150・t=28
補強リブ(TypeE)	SM570	ウェブ：h=250・t=28, フランジ：b=200・t=28
鋼製ブラケット	SM570	□1560×2760×30-L1075, ベースプレート40mm

図 1-4 遮水鋼板③の構造図
(鋼矢板：鋼桁 5 と一体構造)

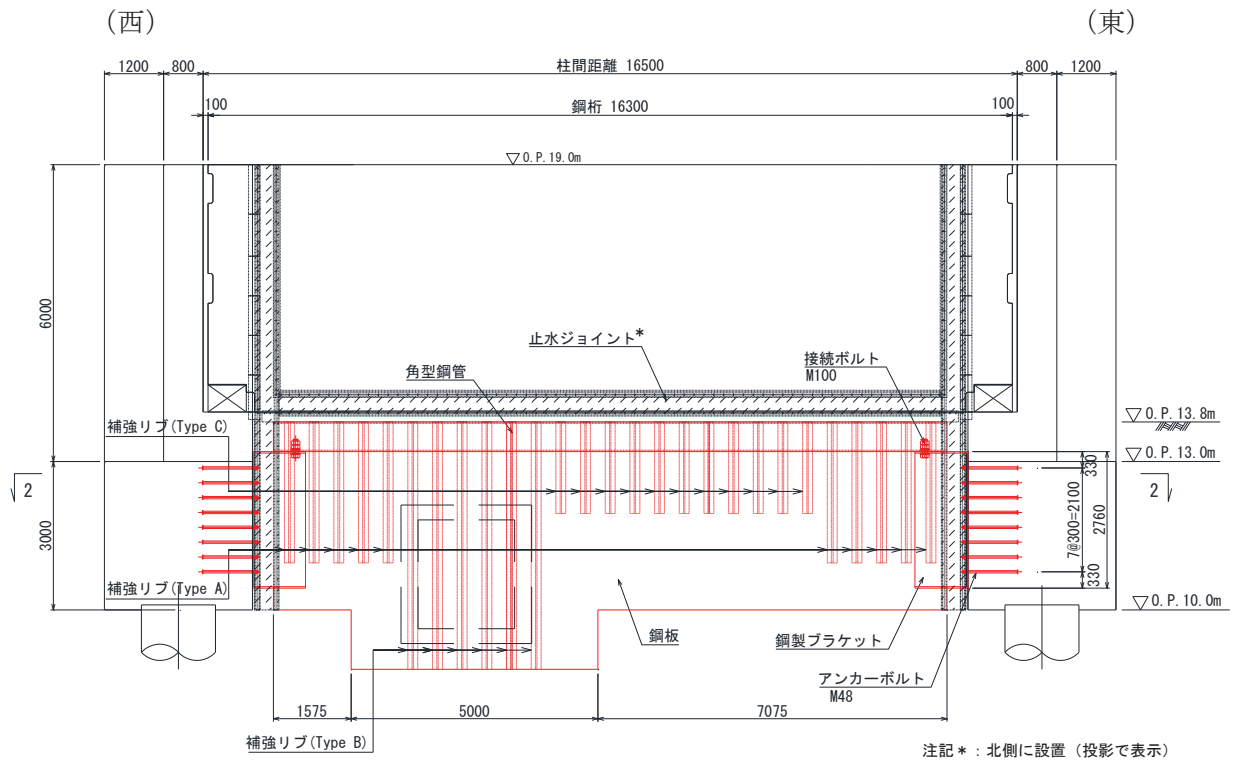

(正面図(1-1 断面))

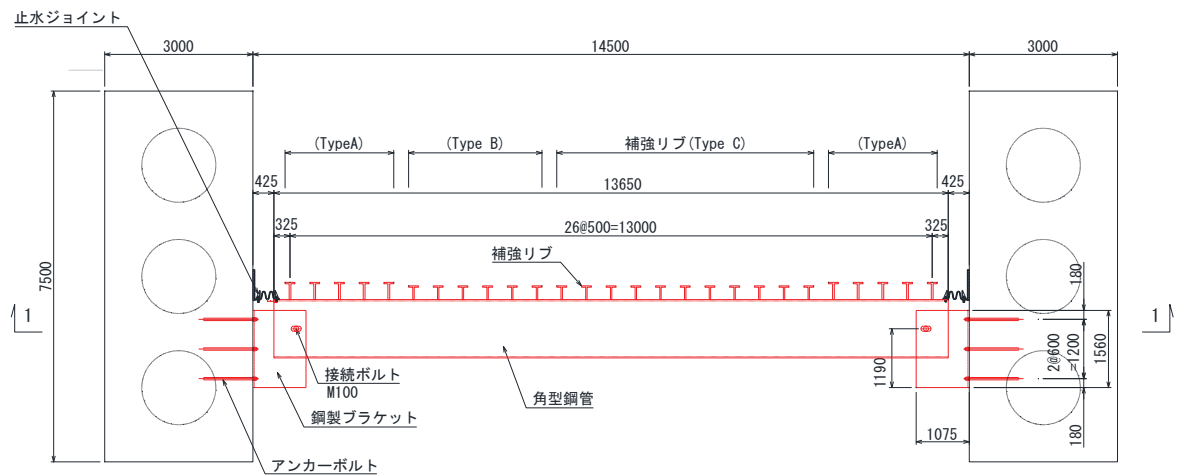

(平面図(2-2 断面))

鋼桁6	材質	仕様
角型鋼管	SM570	□1180×600×28
鋼板	SM570	t=28
補強リブ (TypeA)	SM570	ウエブ : h=320・t=36, フランジ : b=200・t=28
補強リブ (TypeB)	SM570	ウエブ : h=250・t=28, フランジ : b=200・t=28
補強リブ (TypeC)	SM570	ウエブ : h=250・t=28, フランジ : b=200・t=28
鋼製ブラケット	SM570	□1560×2760×30-L1075, ベースプレート40mm

図 1-5 遮水鋼板④の構造図
(鋼矢板 : 鋼桁 6 と一体構造)

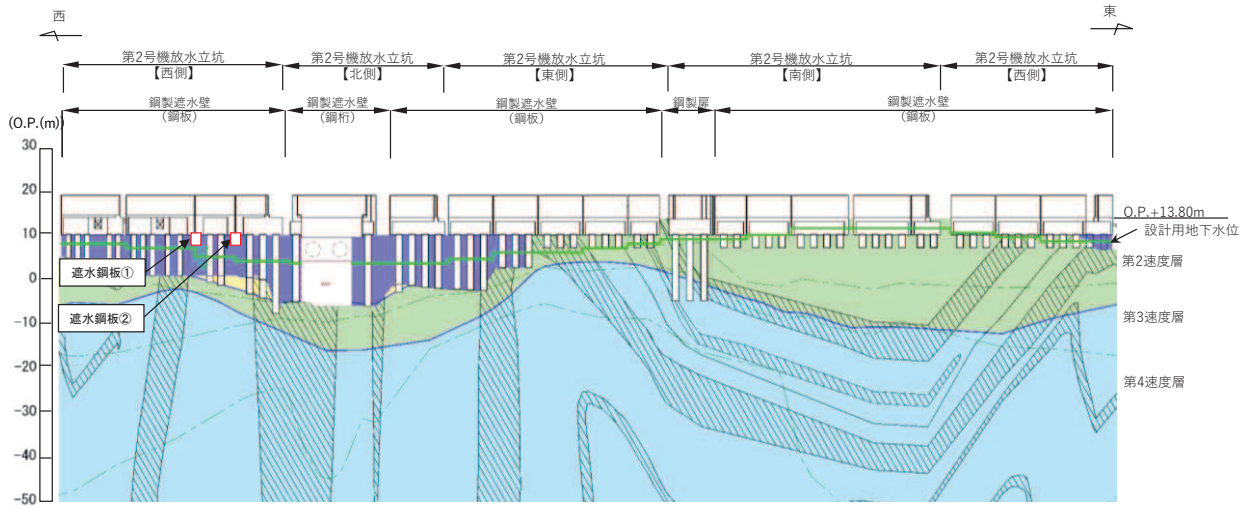

(第2号機放水立坑)

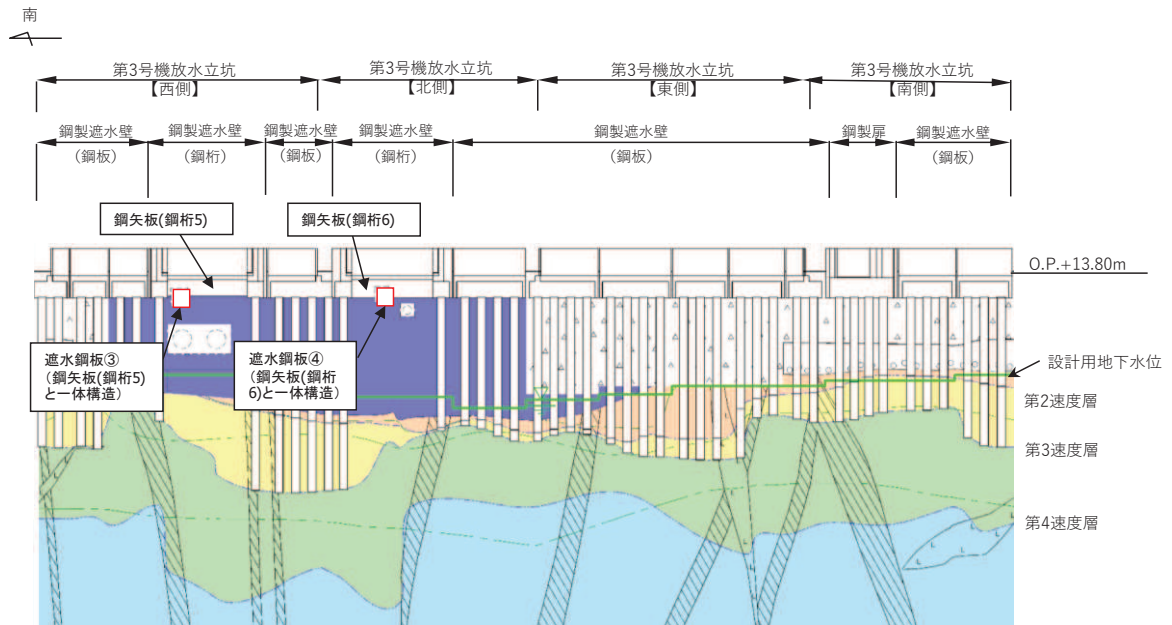

(第3号機放水立坑)

凡 例			
	B 級		盛 土
	C 級		旧 表 土
	C _w 級		砂 岩
	C _l 級		頁 岩
	D 級		ひ ん 岩
	岩盤分類境界		断 層
	速度層境界		地 質 境 界
	改良地盤等		設計用地下水位

図 1-6 遮水鋼板設置位置周辺の地質分布

2. 評価方針

遮水鋼板の構造強度評価は、添付書類「VI-2-1-9 機能維持の基本方針」にて設定している荷重及び荷重の組合せ並びに許容限界に準じ、固有周期に基づく設計用地震力による応力が許容限界以下であることを確認することで実施する。

遮水鋼板の評価項目を表 2-1 に、評価フローを図 2-1 に示す。

表 2-1 遮水鋼板の評価項目

部位	評価方法	許容限界
鋼板	曲げ軸力，せん断力に対する発生応力が許容限界以下であることを確認	短期許容応力度
アンカーボルト	引張力，せん断力が許容限界以下であることを確認	短期許容引張力 許容せん断力



図 2-1 遮水鋼板（トレンチ横断部）の評価フロー

3. 評価対象

遮水鋼板①・②は、いずれも設置位置が近接し材料諸元についても同様であるが、スパン長や根入れ深さ等が異なるため、それぞれの断面位置における加速度応答を用い、地震時に作用する荷重について算定し、断面力が大きくなる方を評価対象として選定する。

表 3-1 に評価対象の諸元を、表 3-2 に作用荷重の整理結果を示す。水平作用荷重が地震時、重畳時共に最も大きい遮水鋼板②の鋼矢板を評価対象に選定する。

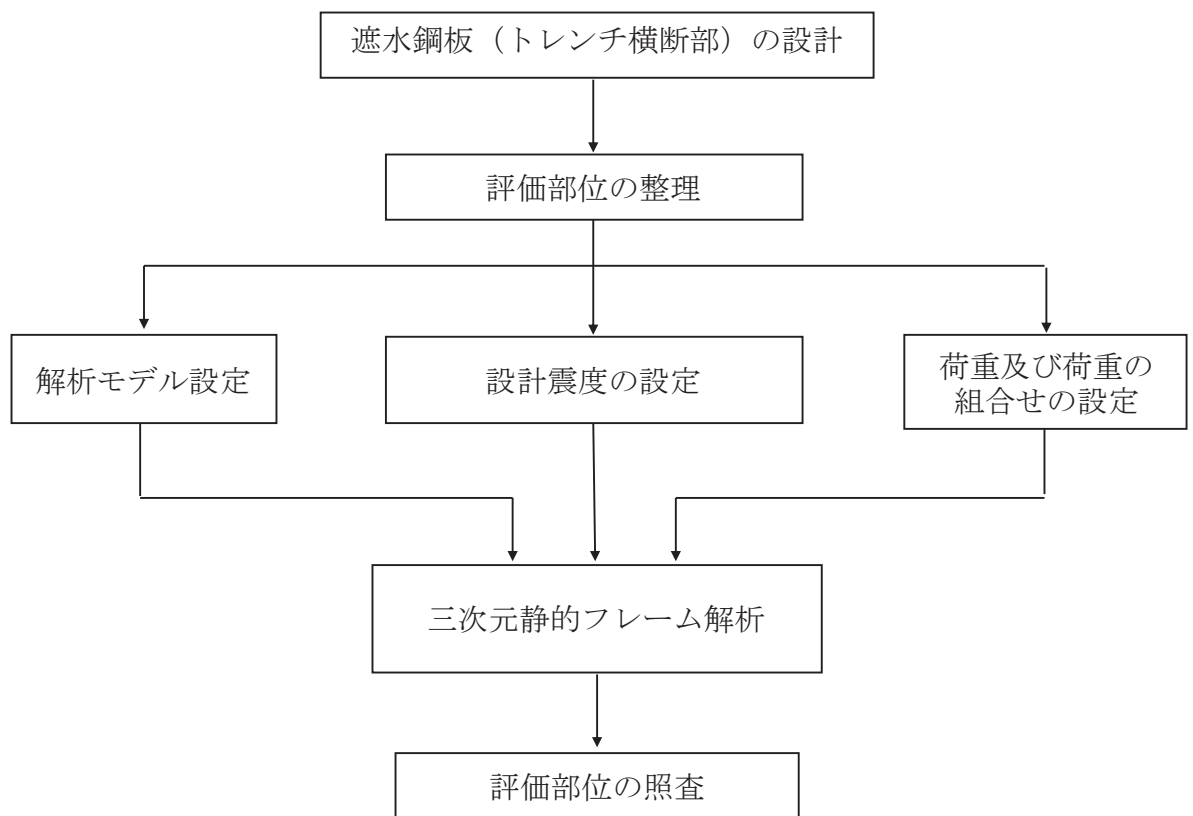
なお、鋼板の開口寸法については、図 1-2、図 1-3 に示すとおり、遮水鋼板①は 319mm×319mm、遮水鋼板②は 900mm×1350mm となっており、開口部の大きさに応じ開口周りの部材で分担する荷重が大きくなるため、遮水鋼板②の方が、開口寸法が小さい遮水鋼板①より、構造的特徴の観点からも代表性を有していると判断できる。また、トレンチ寸法についても、水圧の受圧面及び鋼板の支持範囲に影響するが、遮水鋼板①・②間でトレンチの大きさは同程度であり有意な差は無いため、代表性には影響しない。

表 3-1 評価対象断面の諸元

断面	設計用津波水位	応答震度	鋼板幅 (mm)	鋼板高さ (mm)
遮水鋼板①	O. P. +17. 9m (第 2 号機放水立坑)	2. 0	3300	3840
遮水鋼板②		1. 8	3600	4055

表 3-2 作用荷重の整理*

断面	総荷重	単位幅あたりの荷重
	作用荷重合計 (kN)	作用荷重合計 (kN/m)
遮水鋼板①	491	282
遮水鋼板②	524	259

注記*：地震時主働土圧の合計

4. 荷重及び荷重の組合せ

4.1 荷重の設定

遮水鋼板（トレンチ横断部）の構造評価において考慮する荷重を以下に示す。

4.1.1 固定荷重（G）

固定荷重として，鋼板自重を考慮する。

4.1.2 地震荷重（S_s）

基準地震動S_sによる荷重（慣性力，地震時土圧）を考慮する。

地震時主働土圧係数は，「日本道路協会 平成 14 年 3 月 道路橋示方書・同解説 V耐震設計編」に基づき，以下の式により算定する。

$$P_{EA} = K_{EA} \times \sum (\gamma \cdot h + P_s)$$

ここで， $K_{EA} = 0.24 + 1.08K_{HSs}$

地震力の算出に用いる設計震度 K_{HSs} 及び K_{VSs} については，「5.3 設計用地震力」に示す。

4.2 荷重の組合せ

荷重の組合せを表 4-1 に、荷重の概念図を図 4-1 に示す。また、評価ケースの整理を表 4-2 に示す。

地震力の組合せは、水平方向と鉛直方向の最大応答加速度を用い、組合せ係数法 (1.0 : 0.4) により評価する。ここで、主たる荷重は土圧となり水平方向への荷重が卓越することから、鉛直 1.0 ケースは省略する。また、上向き慣性力は自重を打ち消す側に働くことから、鉛直上向きケースは省略する。

表 4-1 荷重の組合せ

荷重の組合せ
G + S _s

G : 固定荷重

S_s : 地震荷重



図 4-1 荷重の概念図

表 4-2 評価ケースの整理

荷重作用方向*	
内→外	外→内
—	○ ($-1.0 S_{SH}, +0.4 S_{SV}$)

注記*：地震力における水平方向と鉛直方向の組合せを示す。

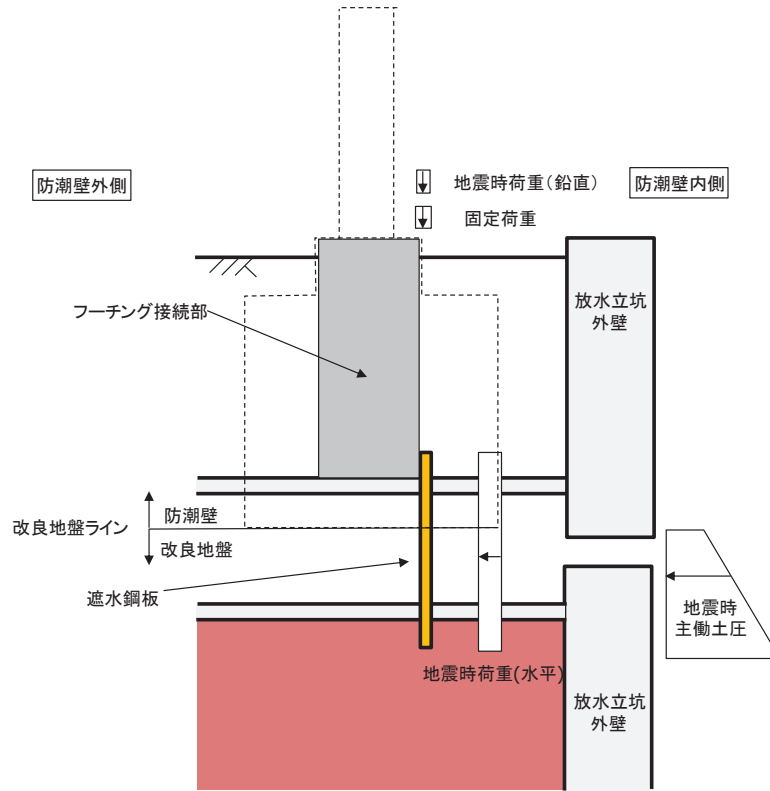
ここで、

S_{SH} ：水平方向地震荷重

S_{SV} ：鉛直方向地震荷重

4.3 設計用地震力

設計震度は、遮水鋼板②を支持する防潮壁（フーチング）の鋼製遮水壁（鋼板断面⑤）の解析モデルから抽出した加速度と土圧に影響する当該位置の地盤の加速度を比較し、大きい方の加速度に基づき慣性力及び地震時土圧を算定するための設計震度を設定する。

ここで、鋼製遮水壁（鋼板）は、概ね左右対称な構造であり、地震動の位相反転の影響は軽微と考えられることから、全ての基準地震動 S_s に対して、地震動の位相ケースは（++）のみとして、解析ケース①（基本ケース）を実施する。その上で解析ケース①において、加速度応答が最も大きい地震動を用い、ケース②及び③を実施する。解析ケースを表4-3に示す。

鋼製遮水壁（鋼板断面⑤）の加速度応答の算定は「VI-2-10-2-3-1 杭基礎構造防潮壁 鋼製遮水壁（鋼板）の耐震性についての計算書」における地震応答解析に基づき算定する。地盤の加速度応答の算定は、解析コード「Soilplus Ver.2015Build3」を使用する。解析コードの検証及び妥当性確認の概要については、添付書類「VI-5 計算機プログラム（解析コード）の概要」に示す。

フーチング震度抽出モデルを図4-2に、地震応答解析の実施個所を図4-3に、地震応答解析の結果を表4-4に、設定した設計震度を表4-5に示す。

表 4-3 解析ケース

解析ケース		ケース①	ケース②	ケース③	ケース④
		基本ケース	地盤物性のばらつき (+1 σ) を考慮した解析ケース	地盤物性のばらつき (-1 σ) を考慮した解析ケース	材料物性 (コンクリート) に実強度を考慮した解析ケース
地盤物性		平均値	平均値+1 σ	平均値-1 σ	平均値
材料物性		設計基準強度	設計基準強度	設計基準強度	実強度に基づく圧縮強度*
地震動 (位相)	S s - D 1	++	○	基準地震動 S s (7 波) により照査を行ったケース① (基本ケース) の結果から、加速度応答が最も大きくなる地震動を用いてケース②~④を実施する。	
	S s - D 2	++	○		
	S s - D 3	++	○		
	S s - F 1	++	○		
	S s - F 2	++	○		
	S s - F 3	++	○		
	S s - N 1	++	○		

注記* : 新設構造物のため推定した圧縮強度とする。



図 4-2 フーチング震度抽出モデル (鋼製遮水壁 (鋼板) 断面⑤)



(地盤応答抽出モデル位置)

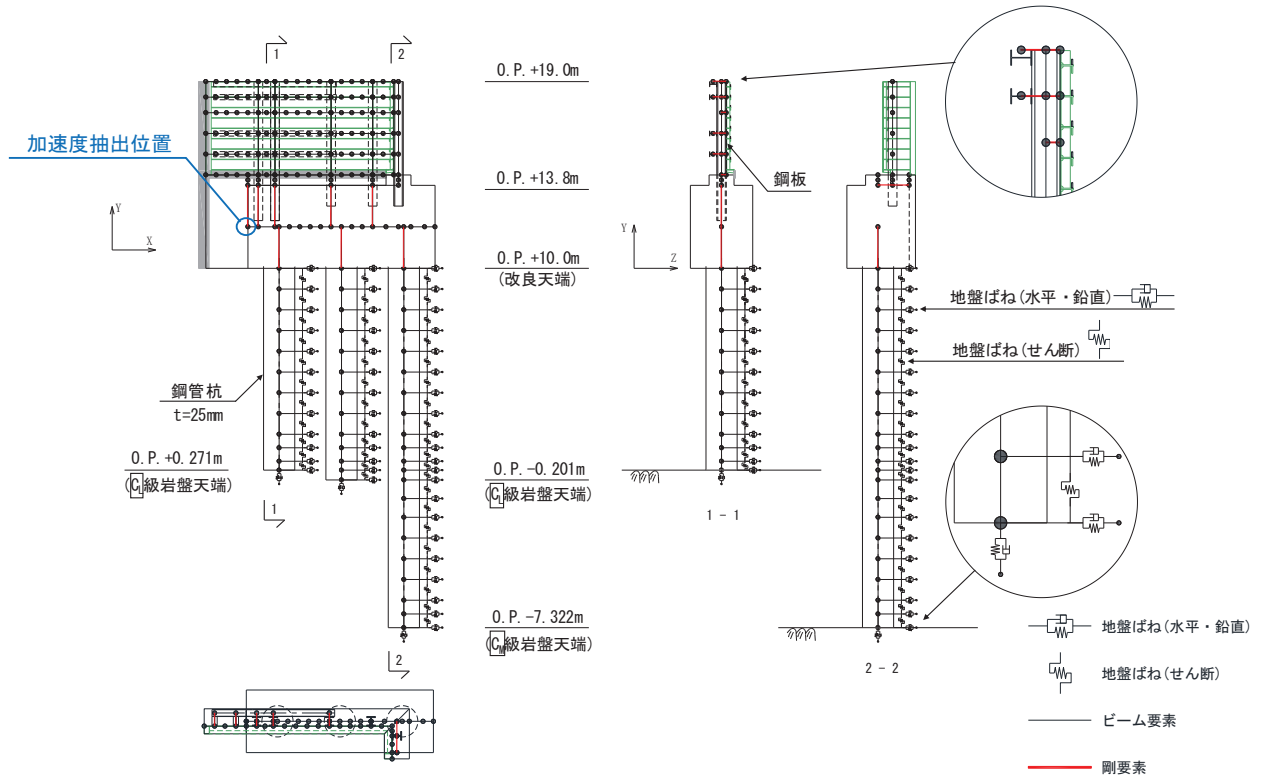
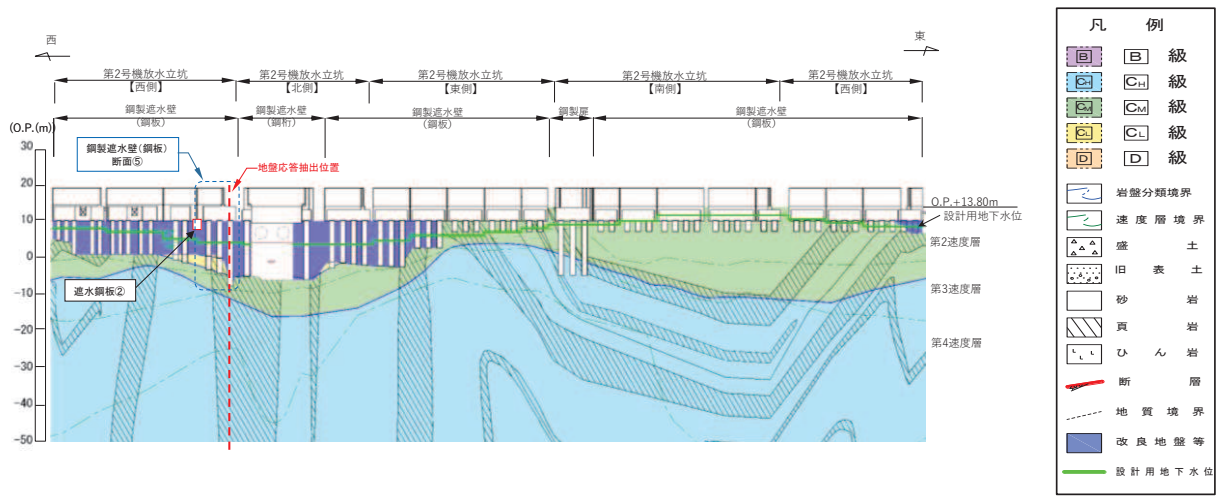
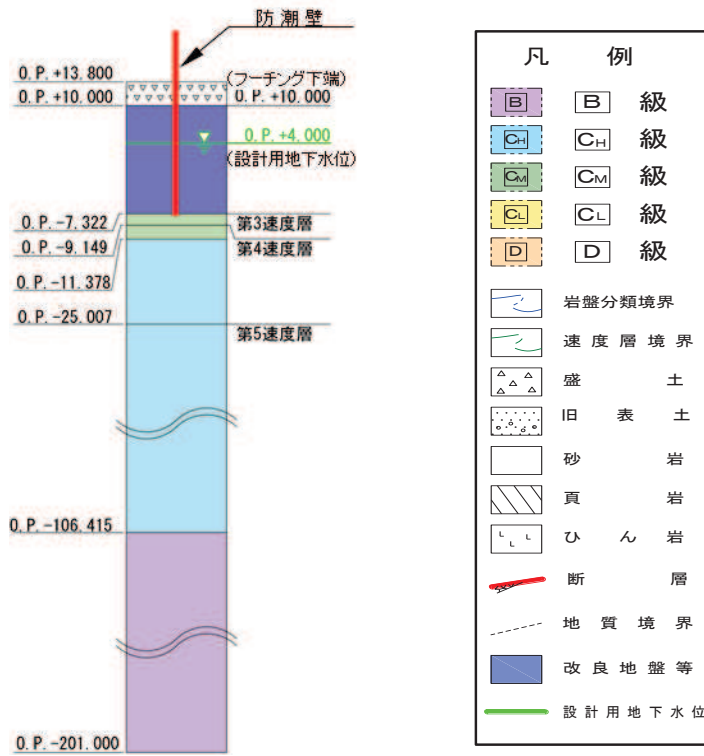

(地質モデル図)

図 4-3 地盤応答抽出用モデル

表 4-4 地震応答解析結果

加速度抽出位置	最大応答加速度*	
	水平 (cm/sec ²)	鉛直 (cm/sec ²)
フーチング	<u>2056</u> (S s - D 3, ケース③)	667 (S s - D 2, ケース③)
地盤	1178 (S s - N 1, ケース③)	<u>969</u> (S s - D 2, ケース③)

注記*：下線部はフーチングと地盤の加速度の大きい方の値を示す。

表 4-5 設計震度

地震動	解析ケース	抽出位置 (m)	設計震度*	
			(最大応答加速度 (cm/s ²))	
S s - D 3	ケース③	0. P. +12. 0m (フーチング中央部)	水平方向K _H	2. 5 (2056)
S s - D 2	ケース③	0. P. +13. 8m (地表面)	鉛直方向K _V	1. 0 (969)

注記*：設計震度は最大応答加速度/980. 665cm/s²より設定。

5. 評価方法及び材料諸元

5.1 鋼板

5.1.1 解析モデル

鋼板の評価は、3次元フレームモデルによる静的解析により行う。

鋼板を線形はり要素でモデル化する。はり要素について、横方向のはり要素は、断面諸元の変化点（リブ配置箇所や断面欠損部（配管等貫通部））や境界位置等に合わせ、平均的な支配長さとなるよう要素分割し、リブ配置箇所ではリブとフランジ（鋼板）、リブ配置箇所以外ではフランジ（鋼板）のみの断面諸元でモデル化する。なお、開口部周りにおいては、断面欠損を考慮した断面諸元でモデル化する。

支点条件は、フーチング（接続部）へのアンカーボルト固定位置において全方向拘束条件とする。また、鋼板の地盤中に設置する部分には桁軸直交方向（Z方向）及び鉛直方向（Y方向）には地盤ばねを取り付け、鋼板の既設トレンチ側壁に接する部分には、荷重作用時に抵抗する効果が見込まれるが、耐震下位クラスであることを踏まえ、地盤ばね等は設けずにフリー条件とする。

解析モデル図を図5-1に、支点部の境界条件を表5-1に示す。

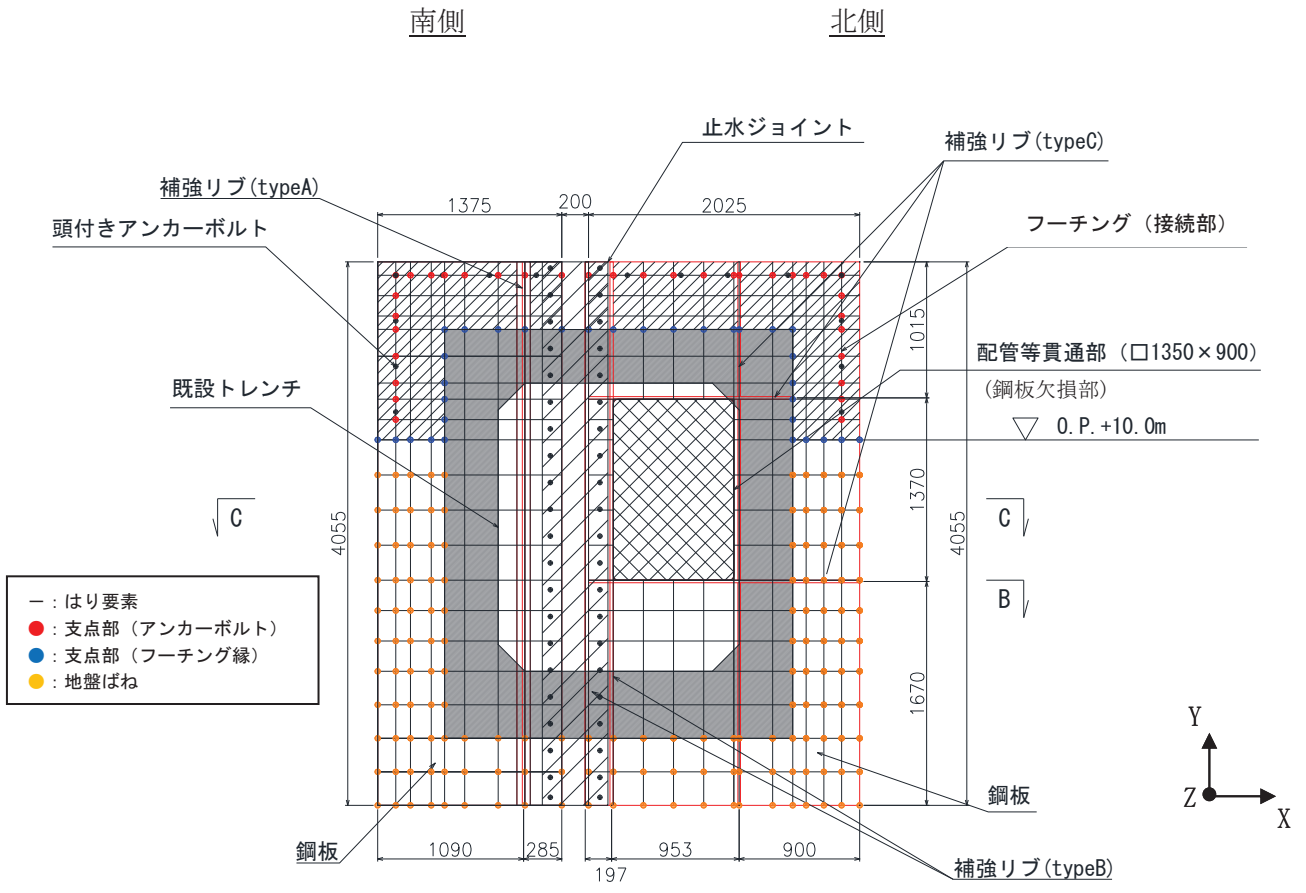

B - B 平面図

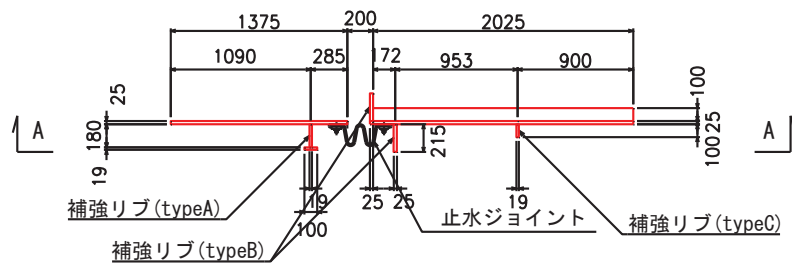

C - C 平面図



図 5-1(1) 解析モデル図
(メッシュ分割)



No.	凡例	部材名称	断面二次剛性		⑭	⑮	⑯	⑰	
			Iy (m4)	Iz (m4)					
①	 (補強リブ)	x1100	1.99.E-04	9.09.E-05	⑳	 (縦梁)	1509	4.07.E-06	1.63.E-07
②		x1575	5.31.E-06	4.40.E-05	㉑		1510	3.27.E-06	1.51.E-07
③		x1760	7.33.E-05	6.67.E-05	㉒		1511	4.85.E-06	1.73.E-07
④		x2700	5.94.E-05	7.77.E-06	㉓		1512	4.98.E-06	1.74.E-07
⑤		y3030	3.32.E-05	7.61.E-06	㉔		1513	6.41.E-07	8.79.E-08
⑥		y1680	1.39.E-04	8.36.E-06	㉕		401, 1401	2.60.E-07	6.51.E-08
⑦	 (開口部周り)	x1760open	5.31.E-06	4.40.E-05	㉖	 (横梁)	381, 1381	4.17.E-06	1.64.E-07
⑧		1506open	1.67.E-08	2.60.E-08	㉗		361, 1361	7.32.E-06	1.98.E-07
⑨		y3030open	6.69.E-06	6.17.E-06	㉘		341, 1341	4.17.E-06	1.64.E-07
⑩		y1680open	2.73.E-05	7.15.E-06	㉙		321, 1321	7.03.E-06	1.95.E-07
⑪	 (縦梁)	501	6.41.E-07	8.79.E-08	㉚	 (横梁)	301, 1301	1.67.E-05	2.60.E-07
⑫		502	3.83.E-06	1.60.E-07	㉛		281, 1281	8.61.E-06	2.09.E-07
⑬		503	4.85.E-06	1.73.E-07	㉜		261, 1261	5.30.E-06	1.78.E-07
⑭		504	4.32.E-06	1.66.E-07	㉝		241, 1241	7.24.E-06	1.97.E-07
⑮		505	4.07.E-06	1.63.E-07	㉞		221, 1221	1.83.E-05	2.69.E-07
⑯		506	1.67.E-05	2.60.E-07	㉟		201, 1201	3.75.E-05	3.41.E-07
⑰		507	2.37.E-05	2.93.E-07	㊱		181, 1181	3.75.E-05	3.41.E-07
⑱		509	5.42.E-06	1.79.E-07	㊲		161, 1161	3.73.E-05	3.40.E-07
⑲		1503	2.37.E-05	2.93.E-07	㊳		141	3.03.E-05	3.18.E-07
⑳		1504	2.37.E-05	2.93.E-07	㊴		121, 1121	2.44.E-05	2.96.E-07
㉑		1505	2.37.E-05	2.93.E-07	㊵		101, 1101	2.42.E-05	2.95.E-07
㉒		1506	4.85.E-06	1.73.E-07	㊶		81, 1081	2.81.E-05	3.10.E-07
㉓		1508	1.67.E-05	2.60.E-07	㊷		61, 1061	3.26.E-05	3.26.E-07
㉔		1509	4.07.E-06	1.63.E-07	㊸		41, 1041	3.26.E-05	3.26.E-07
				㊹	21, 1021	3.26.E-05	3.26.E-07		
					1, 1001	4.07.E-06	1.63.E-07		

図 5-1(2) 解析モデル図
(要素諸元)

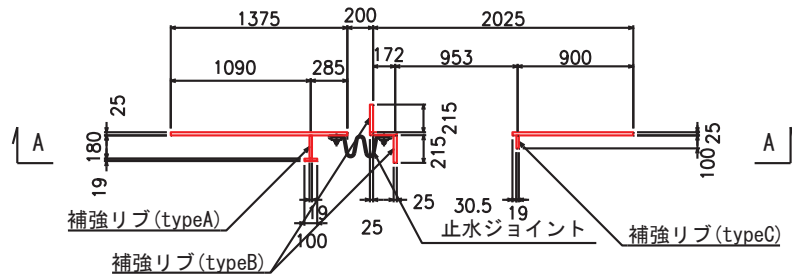
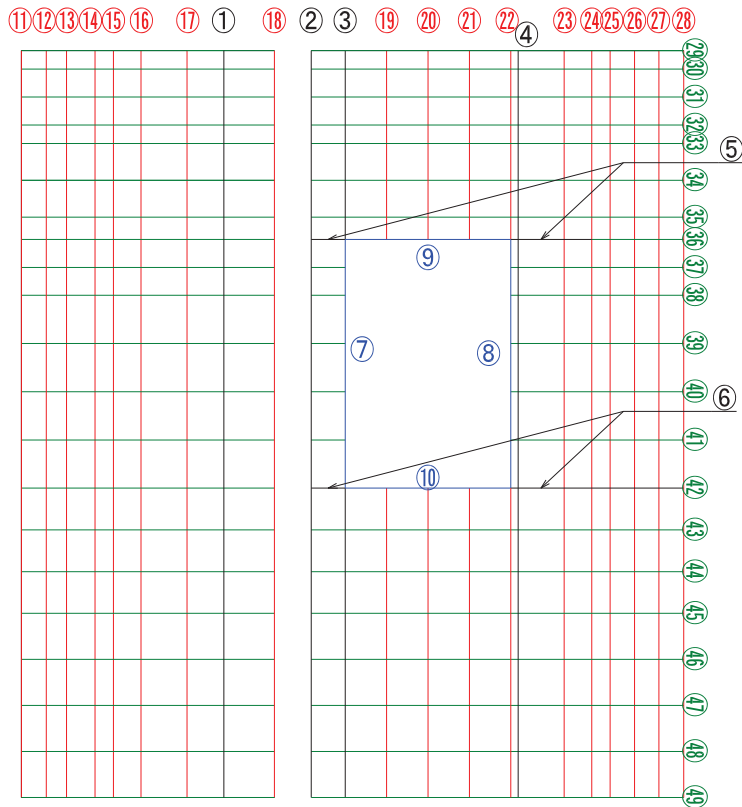
表 5-1 支点部の境界条件

方向	拘束条件	
	アンカーボルト	フーチング縁
軸方向(X方向)	拘束	自由
鉛直方向(Y方向)	拘束	自由
軸直交方向(Z方向)	拘束	拘束
軸方向(X方向)周り	自由	自由
鉛直方向(Y方向)周り	自由	自由
軸直交方向(Z方向)周り	自由	自由

5.1.2 使用材料及び物性値

使用材料を表 5-2 に、材料の物性値を表 5-3 に示す。

表 5-2 使用材料

評価対象部位	材質	仕様
鋼板	SM570	PL25mm

表 5-3 材料の物性値

材料		単位体積重量 (kN/m ³)	ヤング係数 (N/mm ²)	ポアソン比
鋼材	SM570	77.0	2.00×10 ⁵	0.3

5.1.3 許容限界

鋼板の許容限界は、「日本道路協会 平成 14 年 3 月 道路橋示方書・同解説 I 共通編・II 鋼橋編」に基づき、設定する短期許容応力度とする。

鋼板の許容限界を表 5-4 に示す短期許容応力度とする。

表 5-4 鋼板の許容限界

鋼材	許容応力度 (N/mm ²)	短期許容応力度* ² (N/mm ²)	
SM570	許容曲げ圧縮応力度 σ_{sa} * ¹	255	382
	許容せん断応力度 τ_{sa}	145	217

注記*1：鋼板は「日本道路協会 平成 14 年 3 月 道路橋示方書・同解説 I 共通編・II 鋼橋編」に示される、圧縮応力を受ける板であることから、局部座屈に対する許容応力度の低減を考慮し、許容限界は曲げ引張応力度及び曲げ圧縮応力度の小さい値を採用する。

*2：短期許容応力度は、鋼材の許容応力度に対して 1.5 倍の割増を考慮する。

5.1.4 評価方法

鋼板は、プレートと補剛材（水平リブ及び鉛直リブ）で構成されている。鋼板の構造図を図5-2に示す。

鋼板の評価は、これらの各部材について、格子状のはり要素でモデル化した地震応答解析モデルにて各要素に生じる曲げモーメント及び軸力より算定される応力及びせん断力より算定されるせん断応力が許容限界以下であることを確認する。断面力の算定は、解析コード「Engineer's Studio Ver.6.00.04」を使用する。解析コードの検証及び妥当性確認の概要については、添付書類「VI-5 計算機プログラム（解析コード）の概要」に示す。

なお、鋼板は、補強リブにより支持される支点間距離が、同一鋼板の中で区間ごとに異なるため、プレート部については「日本道路協会 平成14年3月 道路橋示方書・同解説 I 共通編・II 鋼橋編」に基づき、断面剛性の算出や応力度照査に用いる有効幅を各区間で算出し、その有効幅単位で照査を行う。



図5-2 鋼板の構造図

(1) 曲げ軸力照査

曲げモーメント及び軸力を用いて図 5-2 に示す断面形状にて、次式により算定される応力が許容限界以下であることを確認する。

なお、前述のとおり、断面性能が異なる区間ごとに断面力を算出し照査を行うが、保守的に N, My, Mz ごとに同一区間単位の中で位置を統一せずに、絶対値最大となる断面力をそれぞれ抽出し、それらを組み合わせた応力度照査を行う。

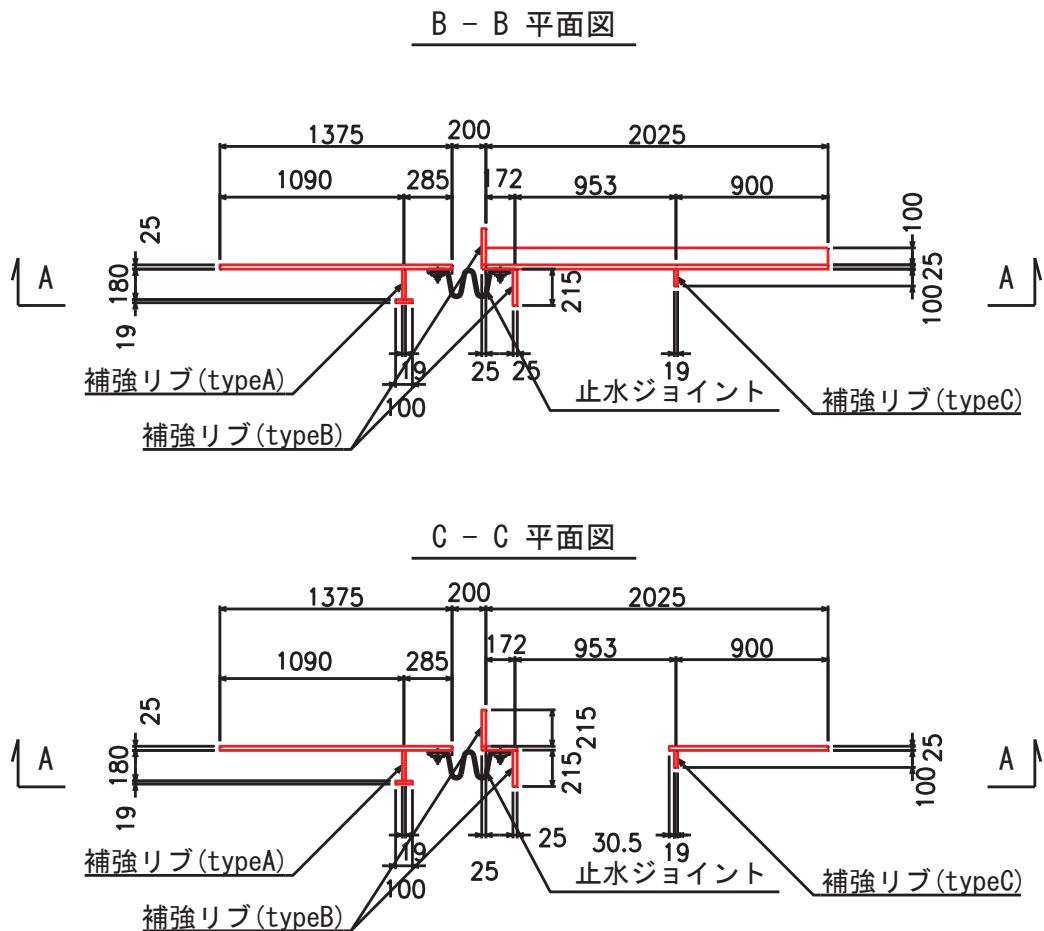
$$\sigma_1 = \frac{N_1}{A_1} \pm \frac{M_{Y1}}{Z_{Y1}} \pm \frac{M_{Z1}}{Z_{Z1}}$$

ここで、

σ_1 : 鋼板の曲げモーメント及び軸力より算定される応力 (kN/m²)

N_1 : 鋼板の軸力 (kN)

A_1 : 鋼板の有効断面積 (m²)

M_{Y1} : 鋼板に発生する Y 軸周りの曲げモーメント (kN・m)

Z_{Y1} : 鋼板の Y 軸周りの有効断面係数 (m³)

M_{Z1} : 鋼板に発生する Z 軸周りの曲げモーメント (kN・m)

Z_{Z1} : 鋼板の Z 軸周りの有効断面係数 (m³)

(2) せん断力照査

せん断力を用いて次式により算定されるせん断応力が許容限界以下であることを確認する。

$$\tau_1 = \frac{S_{Z1}}{A_1}$$

ここで、

τ_1 : 鋼板のせん断力より算定されるせん断応力 (N/mm²)

S_{Z1} : 鋼板に発生するせん断力 (N)

A_1 : 鋼板 (リブ腹板) の断面積 (mm²)

(3) 合成応力度

合成応力に対して許容限界以下であることを確認する。

$$\left(\frac{\sigma_1}{\sigma_{sa}}\right)^2 + \left(\frac{\tau_1}{\tau_{sa}}\right)^2 \leq k$$

ここで、

σ_1 : 鋼板の曲げモーメント及び軸力より算定される応力 (N/mm²)

τ_1 : 鋼板のせん断力より算定されるせん断応力 (N/mm²)

σ_{sa} : 短期許容曲げ圧縮応力度 (N/mm²)

τ_{sa} : 短期許容せん断応力度 (N/mm²)

k : 「日本道路協会 平成14年3月 道路橋示方書・同解説 I 共通編・II 鋼橋編」に基づく合成応力の許容値 (1.2)

5.2 アンカーボルト

5.2.1 構造概要

アンカーボルトの構造概要を図 5-3 に示す。



図 5-3 アンカーボルトの構造概要

5.2.2 使用材料

アンカーボルトの使用材料を表 5-5 に示す。

表 5-5 使用材料

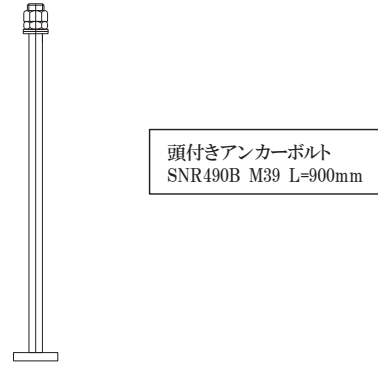
評価対象部位	材質	仕様
アンカーボルト	SNR490B	頭付きアンカーボルト (M39)

5.2.3 許容限界

アンカーボルトの許容荷重は「日本建築学会 2010 年 各種合成構造設計指針・同解説」における頭付きアンカーボルトの短期荷重時として算定する。

アンカーボルトの許容応力算出結果を表 5-6 に示す。

表 5-6 アンカーボルトの許容限界算出結果

評価部位	許容荷重		
	引張 (N)	せん断 (N)	合成応力 (-)
アンカーボルト	3.17×10^5	2.22×10^5	1.0
コンクリートの コーン状破壊	$7.97 \times 10^5*$	$3.67 \times 10^5*$	—

注記*：アンカーボルト定着部である防潮壁のフーチングの設計基準強度は 50N/mm^2 としているが、「日本建築学会 2010 年 各種合成構造設計指針・同解説」に示される上限値である 48N/mm^2 において許容限界を算定する。

5.2.4 評価方法

アンカーボルトは「日本建築学会 2010年 各種合成構造設計指針・同解説」に従い、アンカーボルトに発生する引張力、せん断力及びアンカーボルトの付着力、コンクリートのコーン状破壊が、許容限界以下となることを確認する。

アンカーボルトの評価用荷重は、解析モデルの支点反力より抽出する。

6. 評価結果

6.1 評価結果

鋼板、アンカーボルトの評価結果を表6-1に示す。発生応力度等が許容応力以下であることから構造部材が十分な構造健全性を有することを確認した。

表 6-1(1) 評価結果 (遮水鋼板② 北側)

評価部位	応力成分	応力度又は荷重 (a)	許容限界 (b)	照査値 (a / b)
鋼板	曲げ応力度 (N/mm ²)	342	382	0.90
	せん断応力度 (N/mm ²)	5	217	0.03
	合成応力度	0.81	1.2	0.68
アンカーボルト	引張力 (N)	1.70×10 ⁴	3.17×10 ⁵	0.06
	せん断力 (N)	1.30×10 ⁴	2.22×10 ⁵	0.06
	合成力	0.01	1.0	0.01
アンカーボルト (コンクリートのコーン状破壊)	引張力 (N)	1.70×10 ⁴	7.97×10 ⁵	0.03
	せん断力 (N)	1.30×10 ⁴	3.67×10 ⁵	0.04

表 6-1(2) 評価結果 (遮水鋼板② 南側)

評価部位	応力成分	応力度又は荷重 (a)	許容限界 (b)	照査値 (a / b)
鋼板	曲げ応力度 (N/mm ²)	342	382	0.90
	せん断応力度 (N/mm ²)	5	217	0.03
	合成応力度	0.81	1.2	0.68
アンカーボルト	引張力 (N)	2.70×10 ⁴	3.17×10 ⁵	0.09
	せん断力 (N)	4.00×10 ³	2.22×10 ⁵	0.02
	合成力	0.01	1.0	0.01
アンカーボルト (コンクリートのコーン状破壊)	引張力 (N)	2.70×10 ⁴	7.40×10 ⁵	0.04
	せん断力 (N)	4.00×10 ³	3.67×10 ⁵	0.02

6.2 断面力図等

評価部位における断面力図及びアンカーボルトの照査に係る反力図を図6-1～図6-2に示す。



図6-1(1) 断面力図 (地下トレンチ② 右側)



図 6-1(2) 反力図 (地下トレンチ② 右側)

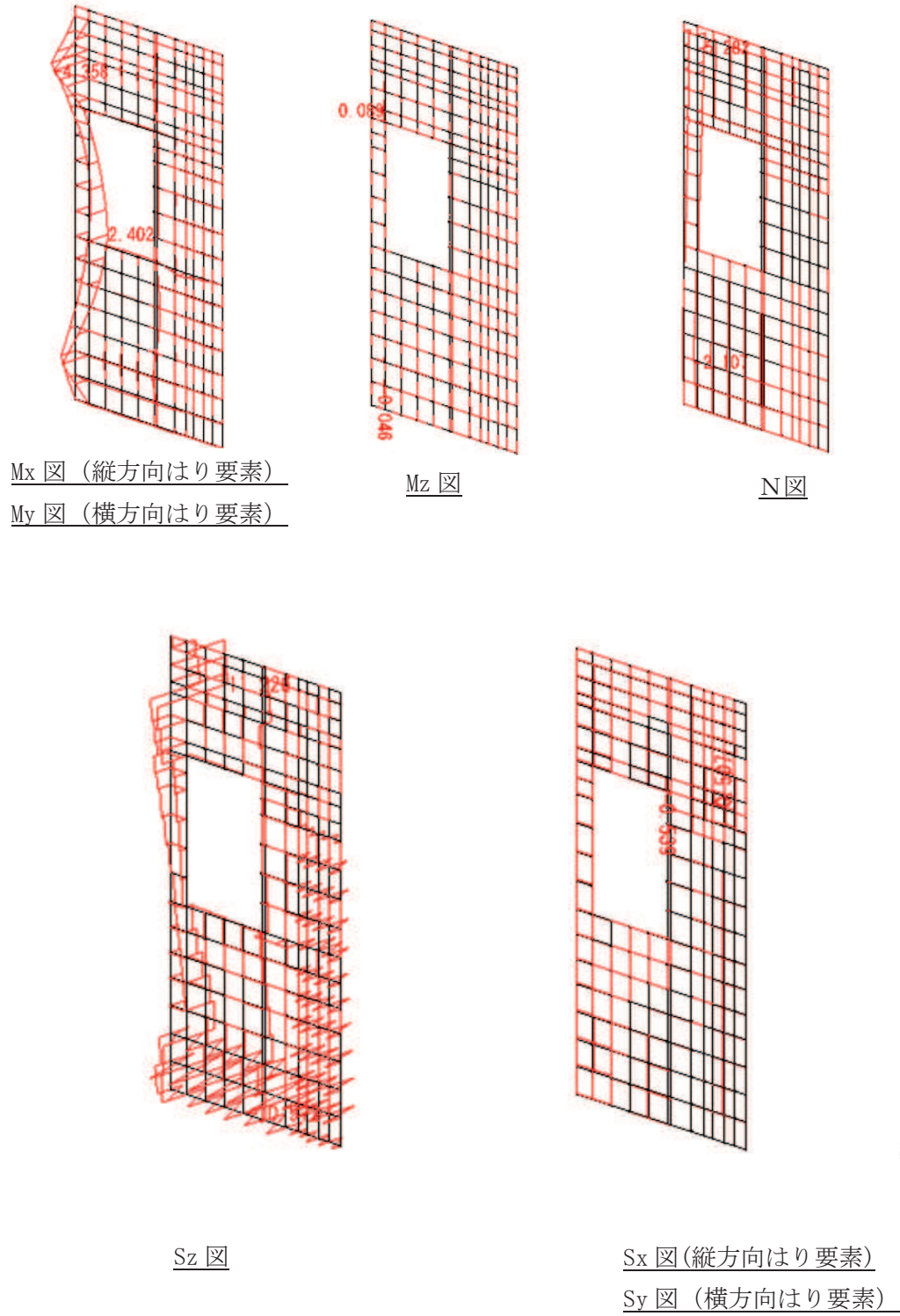

表示倍率 : $\times 83.0$

図 6-1(3) 変形図 (地下トレンチ② 右側)

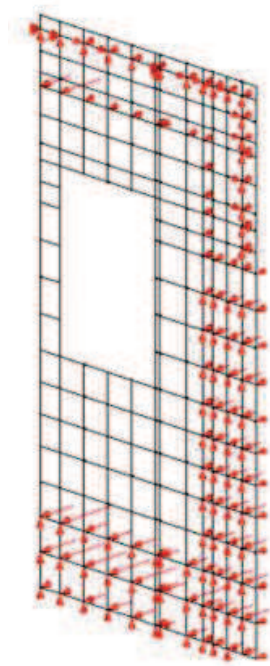
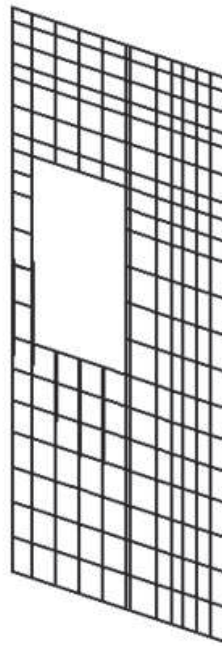
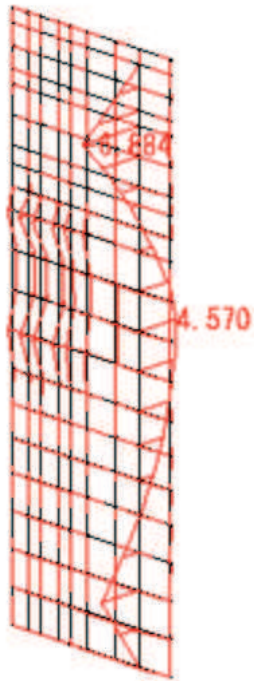

Mx 図 (縦方向はり要素)

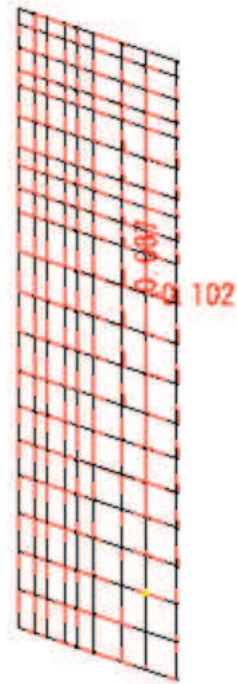

Mz 図

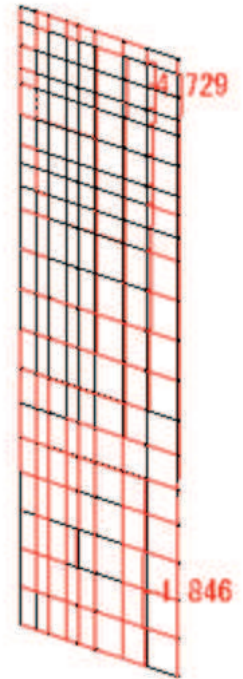

N 図

My 図 (横方向はり要素)

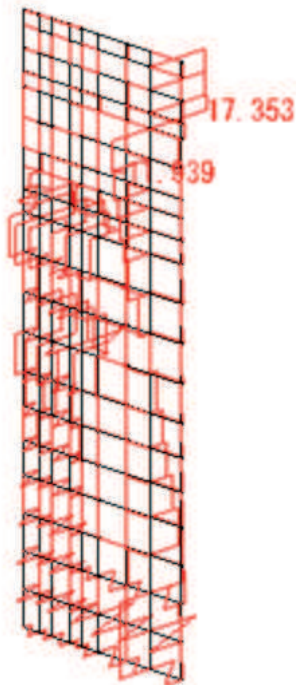

Sz 図



Sx 図 (縦方向はり要素)

Sy 図 (横方向はり要素)



図 6-2(1) 断面力図 (地下トレンチ② 左側)



図 6-2(2) 反力図 (地下トレンチ② 左側)

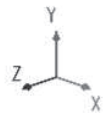
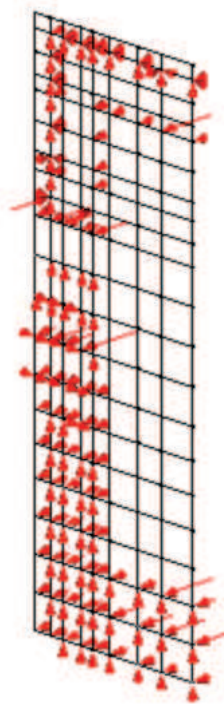

表示倍率 : $\times 83.3$

図 6-2(3) 変形図 (地下トレンチ② 左側)