

本資料のうち、枠囲みの内容は商業機密の観点から公開できません。

女川原子力発電所第2号機 工事計画審査資料	
資料番号	02-補-E-19-0620-3_改9
提出年月日	2021年9月28日

補足-620-3 【原子炉建屋の地震応答計算書に関する補足説明資料】

1. 工事計画添付書類に係る補足説明資料

添付書類「VI-2-2-1 原子炉建屋の地震応答計算書」の記載内容を補足するための資料を以下に示す。なお、他建物・構築物の地震応答計算書の記載内容を共通的に補足する内容についても、本資料で代表し説明する。

別紙 1 原子炉建屋の地震応答解析における既工認と今回工認の解析モデル及び手法の比較

別紙 1-1 原子炉建屋の地震応答解析モデルの各種ばねの算定について

別紙 1-2 地震応答解析モデルの諸元の比較

(既工認, シミュレーション解析, 今回工認)

別紙 2 原子炉建屋の地震応答解析における耐震壁のスケルトンカーブの設定

別紙 3 原子炉建屋の地震応答解析における材料物性の不確かさに関する検討

別紙 3-1 材料物性の不確かさを考慮した検討に用いる地震動の選定について

別紙 3-2 材料物性の不確かさを考慮した地震応答解析結果

別紙 4 地震応答解析モデルに用いる鉄筋コンクリート部の減衰定数に関する検討

別紙 4-1 原子炉建屋の基準地震動 S_s 及び弾性設計用地震動 S_d に対する最大応答せん断ひずみ

別紙 4-2 各建屋の図面集

別紙 5 地震応答解析における原子炉建屋の重大事故等時の高温による影響

別紙 5-1 重大事故時等の環境を考慮した大型機器系の地震応答解析モデルの設定

別紙 6 原子炉建屋における改造工事に伴う重量増加を反映した地震応答解析

別紙 6-1 原子炉建屋改造工事に伴う重量増加を反映した検討

別紙 6-2 建屋-機器連成地震応答解析結果に与える影響

 本日の説明範囲

別紙 5 地震応答解析における原子炉建屋の重大事故等時の
高温による影響

目次

1. 概要	1
2. 原子炉建屋の構造概要	2
3. 重大事故等時の温度による影響について	11
3.1 検討方針	11
3.2 重大事故等時の高温による影響を考慮した原子炉建屋の地震応答解析	12
3.2.1 解析条件	12
3.2.2 地震応答解析結果	29
3.3 原子炉建屋の地震応答解析による評価に与える影響	67
3.3.1 検討方法	67
3.3.2 検討結果	67
4. 機器・配管系の評価に与える影響	84
4.1 原子炉建屋の地震応答解析結果による影響	85
4.1.1 検討方針	85
4.1.2 検討結果	87
4.2 大型機器系の地震応答解析結果による影響	100
4.2.1 検討方針	100
4.2.2 「SA時環境考慮連成モデル」のモデル化	103
4.2.3 検討結果	111
5. まとめ	161
5.1 「原子炉建屋の地震応答解析による評価」に与える影響	161
5.2 「機器・配管系の評価」に与える影響	161

別紙 5-1 重大事故等時の環境を考慮した大型機器系の地震応答解析モデルの設定



本日の説明範囲

4. 機器・配管系の評価に与える影響

重大事故等時の高温による影響に対して設備の評価に与える影響確認を行う。影響確認は添付書類「VI-2-2-1 原子炉建屋の地震応答計算書」に示す地震応答解析モデルである「工認モデル」の地震応答解析結果，又は，添付書類「VI-2-3-2 炉心，原子炉圧力容器及び原子炉内部構造物並びに原子炉格納容器及び原子炉本体の基礎の地震応答計算書」に示す原子炉圧力容器，原子炉しゃへい壁及び原子炉本体の基礎等（以下「大型機器系」という。）の地震応答解析モデル（以下「大型機器系の地震応答解析モデル」という。）の地震応答解析結果を耐震評価に用いる常設耐震重要重大事故防止設備及び常設重大事故緩和設備に対して行う。

4.1 原子炉建屋の地震応答解析結果による影響

4.1.1 検討方針

原子炉建屋に設置した機器・配管系への重大事故等時の高温による影響に対する影響確認フローを図 4-1 に示し、以下の通り、重大事故等時の高温による影響確認を行う。

(1) 検討対象設備

重大事故等時の高温による影響を確認する設備は、原子炉建屋に設置した以下の設備とする。

- ・ 常設耐震重要重大事故防止設備
- ・ 常設重大事故緩和設備

(2) 影響確認用耐震条件の作成

「3.2.1 解析条件」に示す「SA 時環境考慮モデル」を用いて地震応答解析を行い、その結果から影響確認用耐震条件（影響確認用最大応答加速度及び影響確認用床応答曲線）を作成する。

影響確認用耐震条件の作成に考慮する地震動は、基準地震動 S_s （7 波）とし、水平方向の影響確認用耐震条件は、NS 及び EW 方向の地震応答解析結果を包絡（以下、「NS/EW 包絡」という。）する。

(3) 簡易評価

(1) の検討対象設備に対する裕度（許容応力/算出応力）を整理する。

また、影響確認用耐震条件と「工認モデル」の応答から作成した耐震計算に用いる耐震条件との応答比率を作成する。

検討対象設備の裕度と応答比率を比較し、検討対象設備の裕度が応答比率以上となることを確認する。確認の結果、検討対象設備の裕度が応答比率を下回る場合は、詳細評価を行う。

(4) 詳細評価

詳細評価が必要となった設備は、影響確認用耐震条件を用いた耐震評価を行い、算出応力が許容応力以下となることを確認する。確認の結果、算出応力が許容応力を上回る場合は、追加検討を行う。

(5) 追加検討

追加検討が必要となった設備は、設備の評価結果等に応じて個別に設備対策または評価の精緻化を行うものとする。



図 4-1 重大事故等時の高温による影響確認フロー

4.1.2 検討結果

(1) 地震応答解析結果

最大応答加速度の比較結果(水平方向(NS/EW包絡)及び鉛直方向)を表4-1に、床応答スペクトルの比較結果(水平方向(NS/EW包絡)及び鉛直方向)を図4-2に示す。なお、床応答スペクトルの減衰定数は、耐震裕度の比較的小さい配管系の主要な減衰定数である2.0%を代表としている。

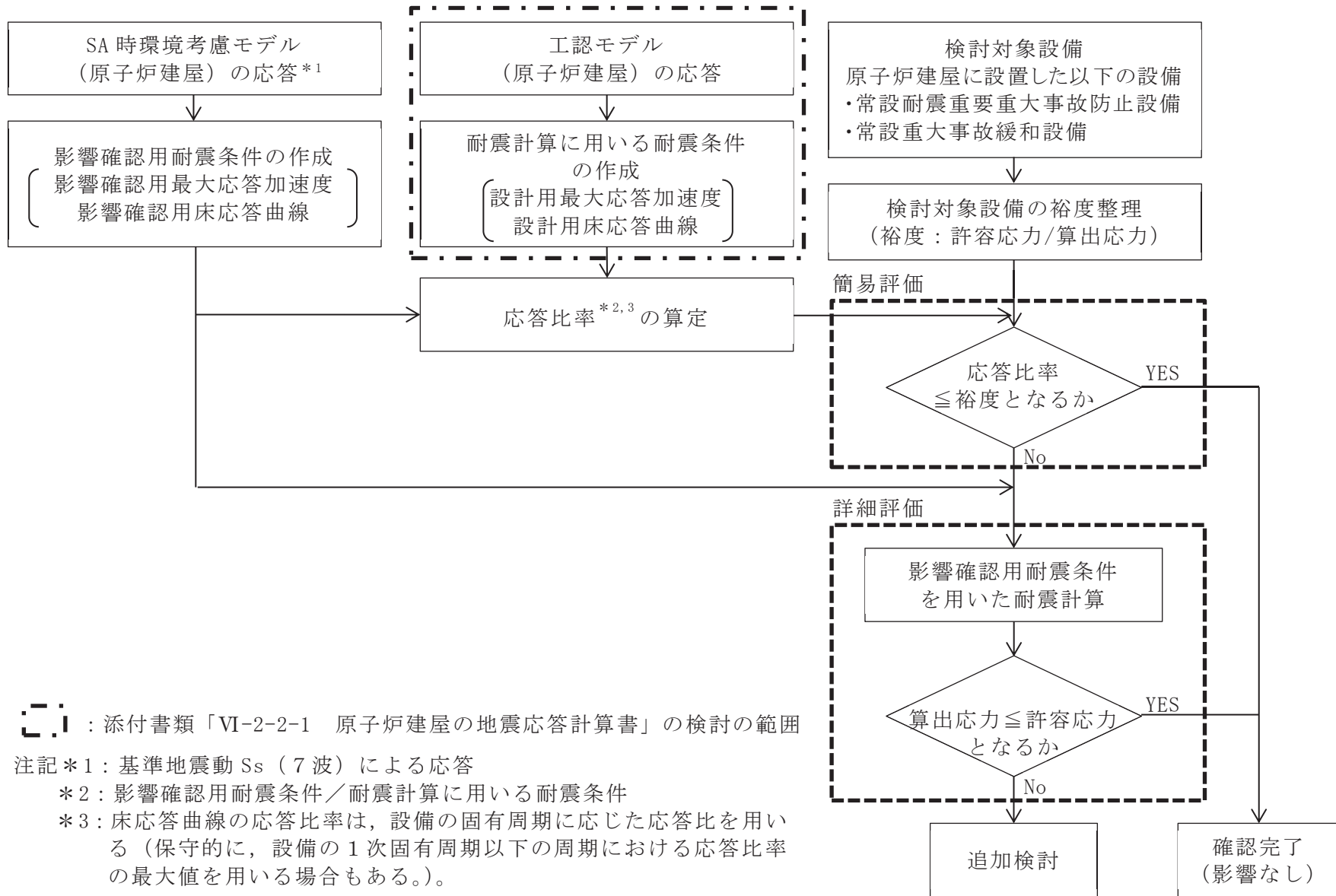
最大応答加速度の応答比率は、水平方向の加速度としてNS方向とEW方向の包絡値を用い、水平方向及び鉛直方向で標高ごとに算出する。

また、床応答スペクトルの応答比率は、水平方向の応答スペクトルとしてNS方向とEW方向の包絡値を用い、標高、減衰定数及び設備の固有周期に応じた応答比率を算定する(保守的に、設備の1次固有周期以下の周期における応答比率の最大値を用いる場合もある)。応答比率の算定例を、図4-3に示す。

「SA時環境考慮モデル」の一部の応答が「工認モデル」の応答を上回ることを確認した。

表4-1 最大応答加速度の比較(基準地震動 S_s , 1.2ZPA, 水平方向(NS/EW包絡))

(1/2)

構造物名	標高 O. P. (m)	最大応答加速度(1.2ZPA)		応答比率(①/②)
		①SA時環境考慮モデル	②工認モデル	
原子炉建屋	50.500	6.13	7.28	0.85
	41.200	3.16	3.43	0.93
	33.200	2.62	2.65	0.99
	22.500	2.11	2.12	1.00
	15.000	2.05	1.97	1.05
	6.000	1.51	1.57	0.97
	1.150	1.37	1.46	0.94
	-0.800	1.22	1.34	0.92
-8.100	0.96	0.99	0.97	

表4-1 最大応答加速度の比較(基準地震動 S_s , 1.2ZPA, 鉛直方向)(2/2)

構造物名	標高 O. P. (m)	最大応答加速度(1.2ZPA)		応答比率(①/②)
		①SA時環境考慮モデル	②工認モデル	
原子炉建屋	48.725	2.02	2.09	0.97
	41.200	1.84	1.89	0.98
	33.200	1.76	1.77	1.00
	22.500	1.52	1.56	0.98
	15.000	1.34	1.37	0.98
	6.000	1.07	1.09	0.99
	-0.800	0.85	0.88	0.97
	-8.100	0.65	0.69	0.95



図 4-2 床応答スペクトルの比較 (1/8)
 (原子炉建屋, O.P. 41.200m, 基準地震動 S_s , 減衰 2.0%,
 上: 水平 (NS/EW 包絡), 下: 鉛直)



図 4-2 床応答スペクトルの比較 (2/8)

(原子炉建屋, O.P. 33.200m, 基準地震動 S_s , 減衰 2.0%,

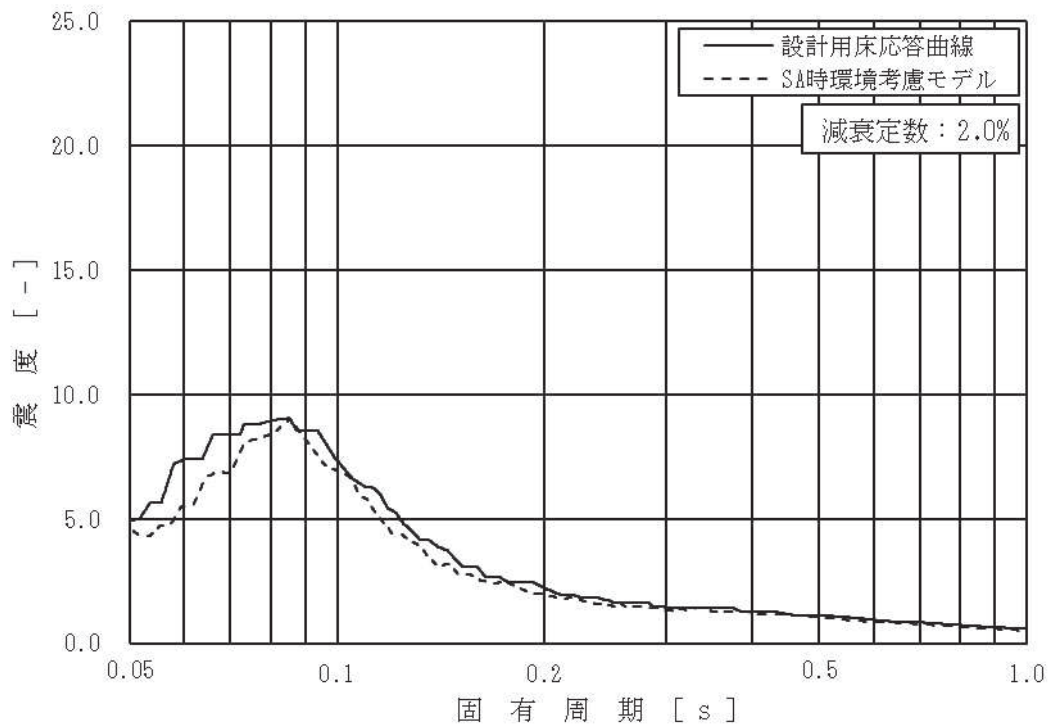
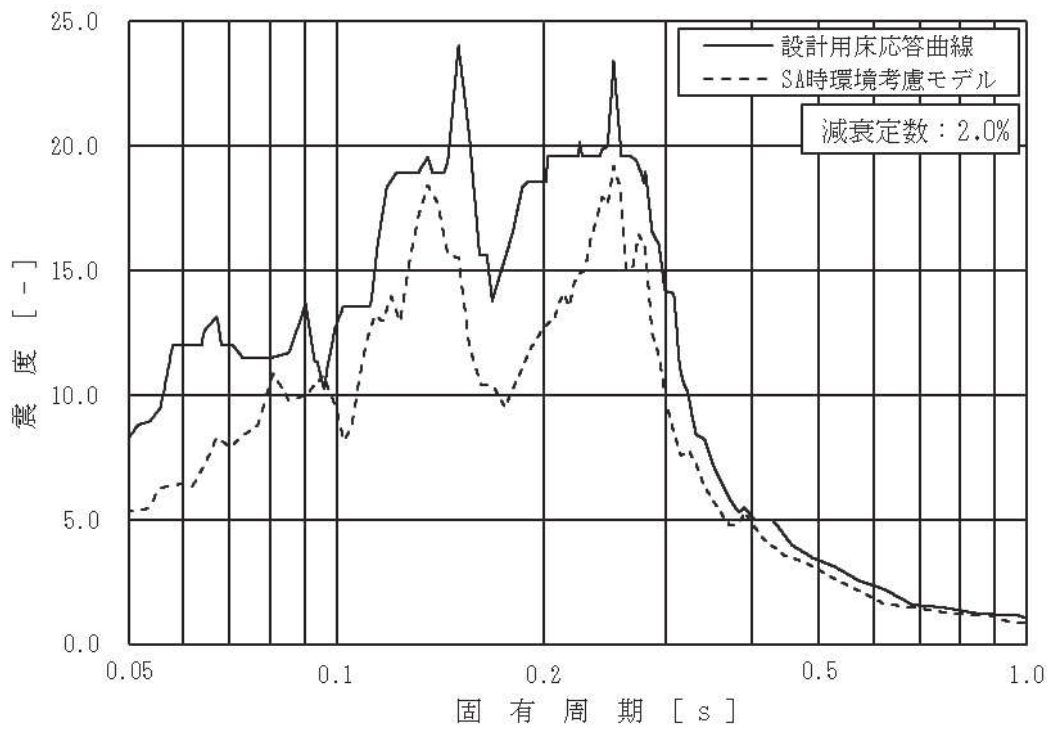
上: 水平 (NS/EW 包絡), 下: 鉛直)

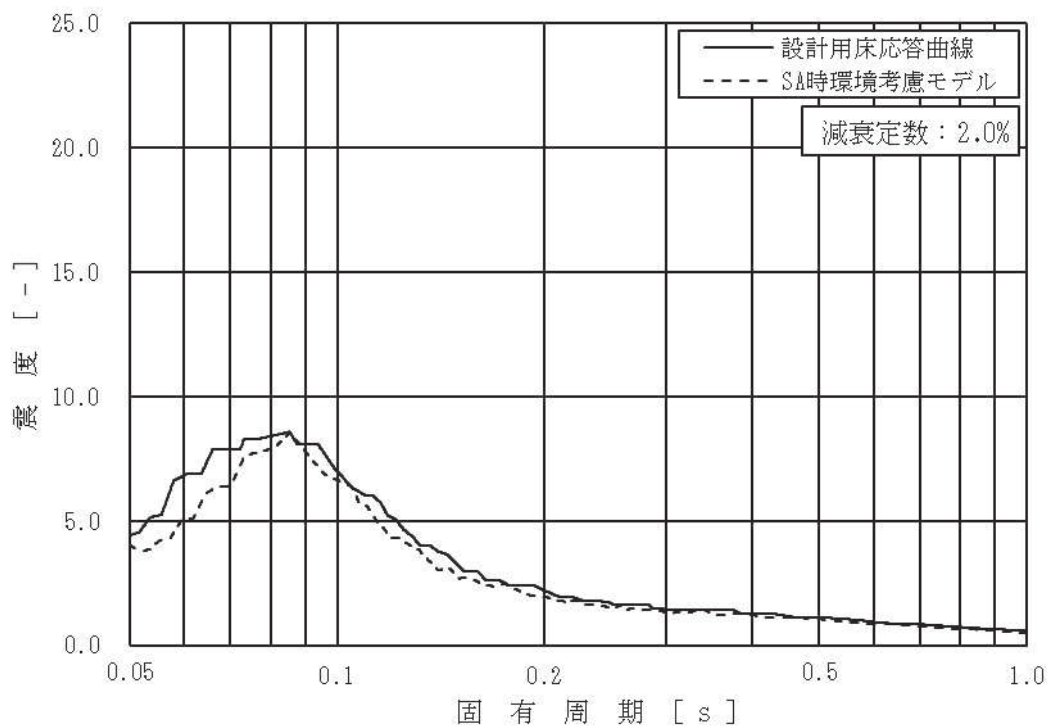
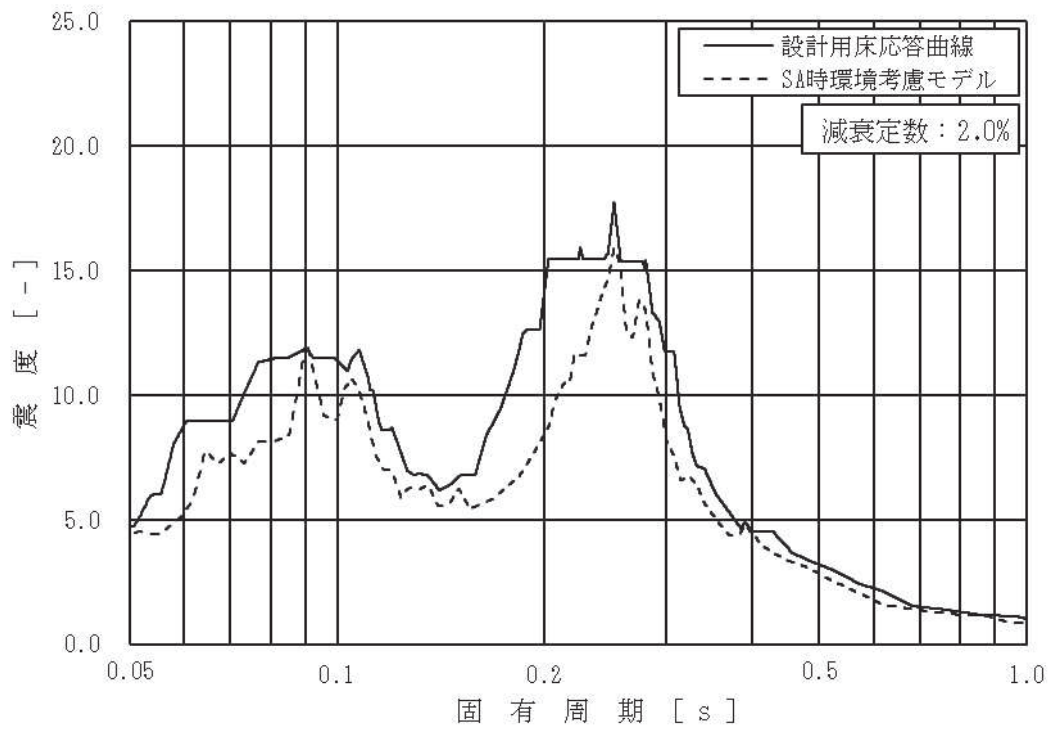

図 4-2 床応答スペクトルの比較 (3/8)
 (原子炉建屋, 0.P. 22.500m, 基準地震動 S_s,
 減衰 2.0%, 上: 水平 (NS/EW 包絡), 下: 鉛直)



図 4-2 床応答スペクトルの比較 (4/8)
 (原子炉建屋, 0.P.15.000m, 基準地震動 S_s,
 減衰 2.0%, 上: 水平 (NS/EW 包絡), 下: 鉛直)

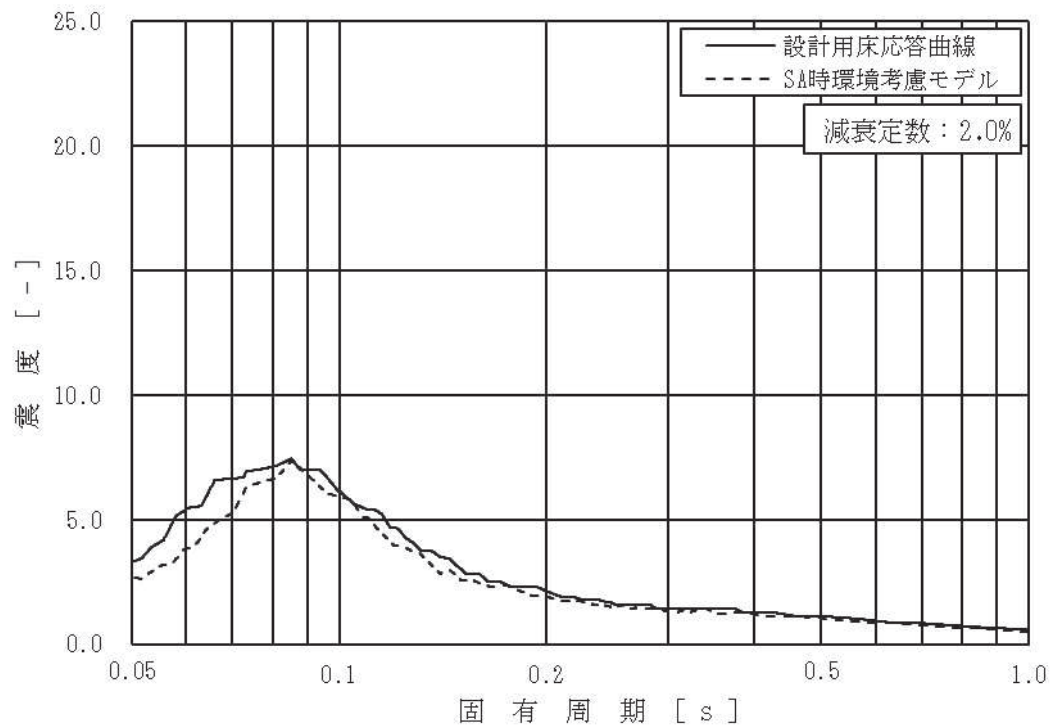
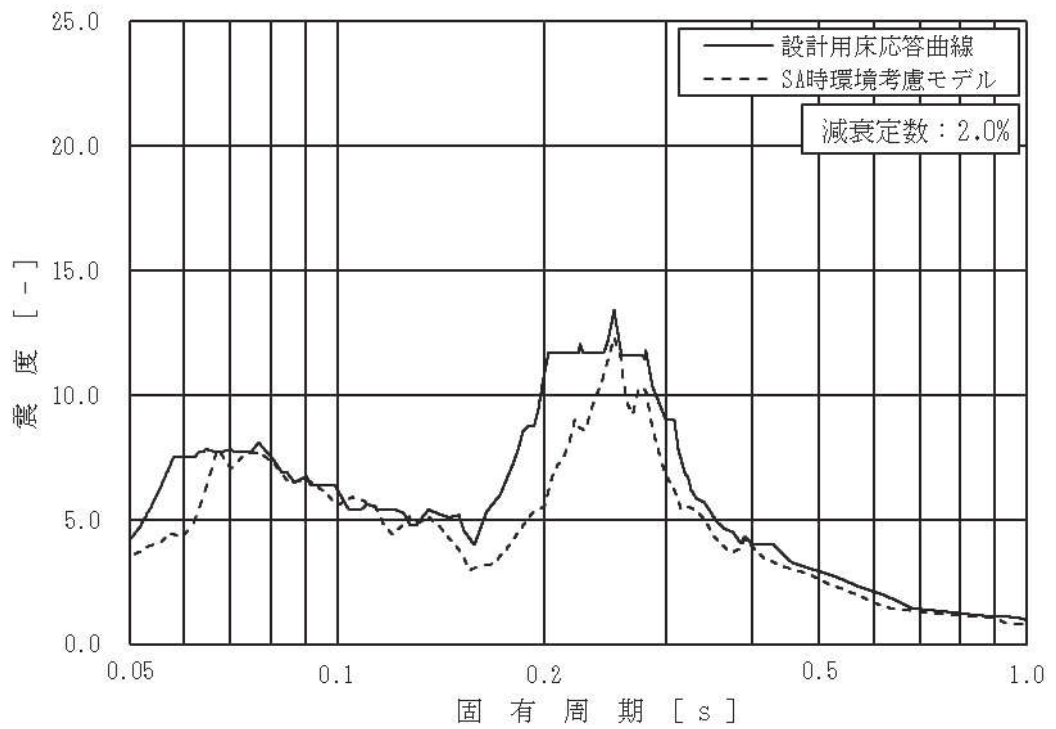

図 4-2 床応答スペクトルの比較 (5/8)
 (原子炉建屋, O.P. 6.000m, 基準地震動 S_s , 減衰 2.0%,
 上: 水平 (NS/EW 包絡), 下: 鉛直)

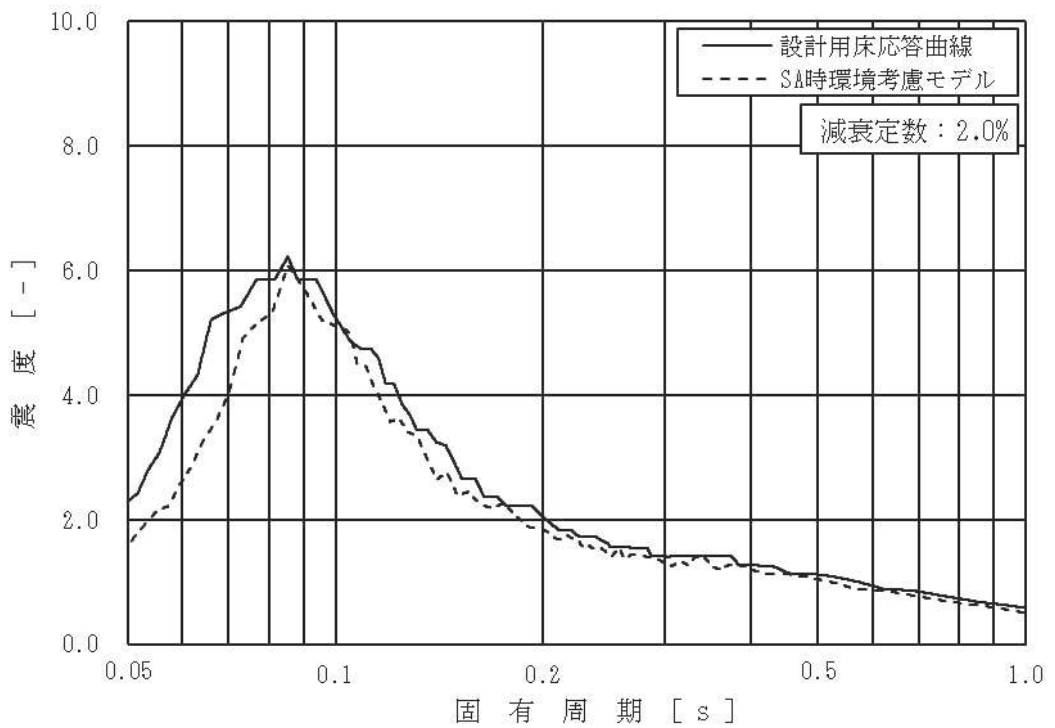
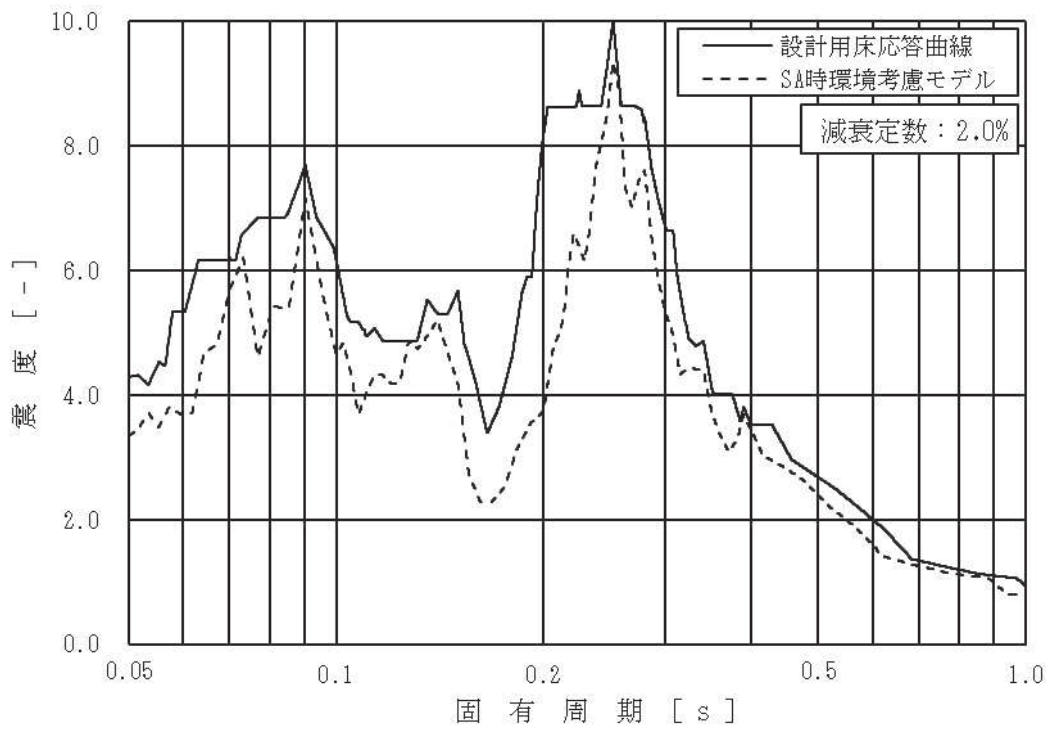

図 4-2 床応答スペクトルの比較 (6/8)

(原子炉建屋, 0. P. 1. 150m, 基準地震動 S s, 減衰 2.0%, 水平 (NS/EW 包絡))

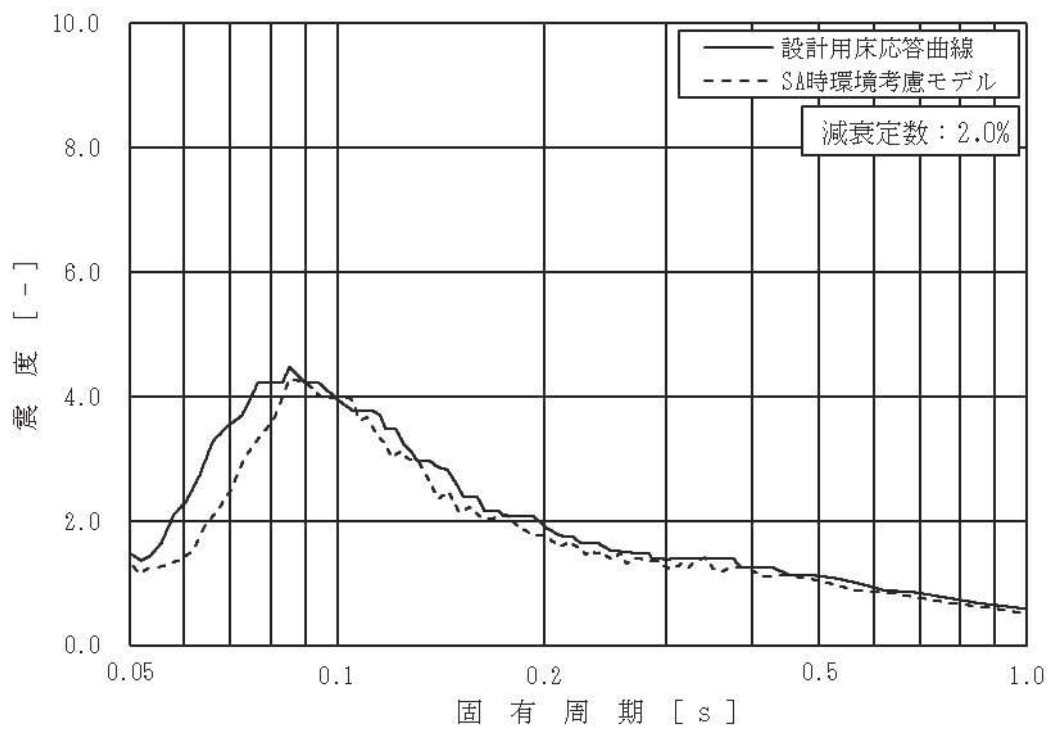
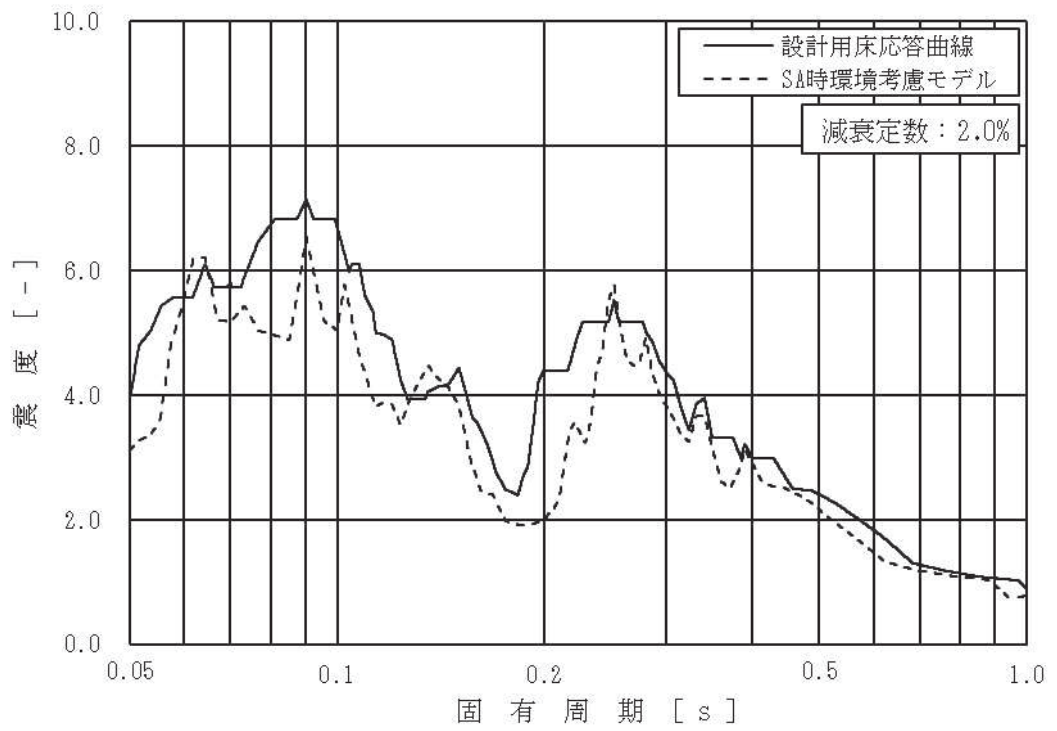

図 4-2 床応答スペクトルの比較 (7/8)

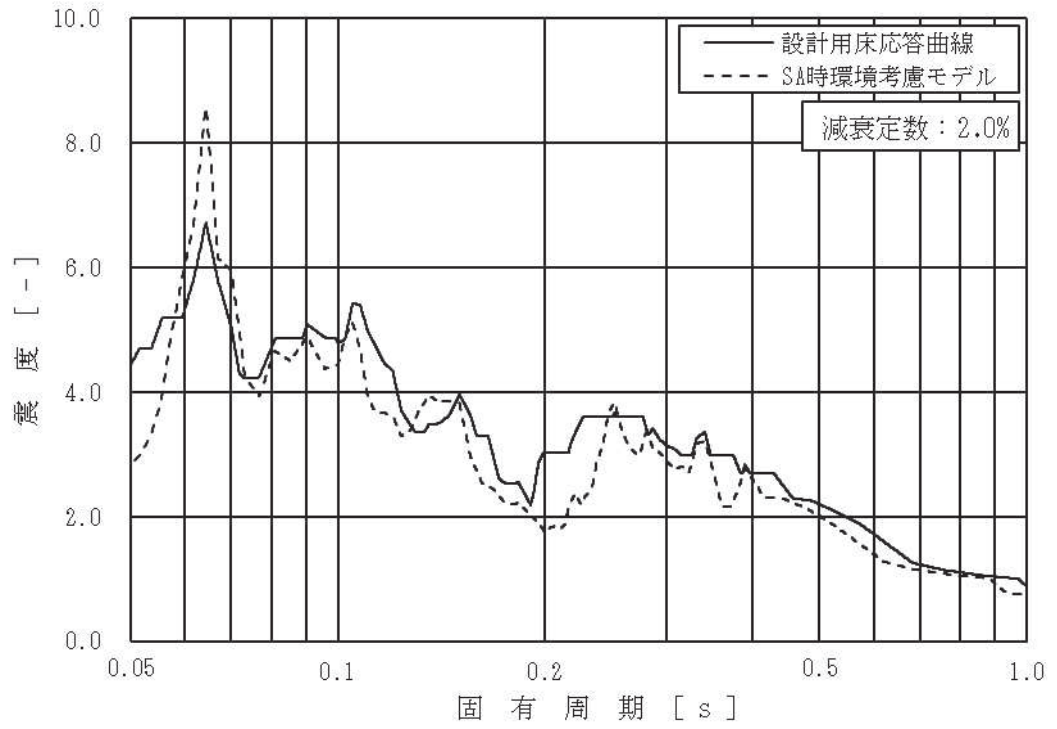
(原子炉建屋, O.P. -0.800m, 基準地震動 S_s , 減衰 2.0%,

上: 水平 (NS/EW 包絡), 下: 鉛直)

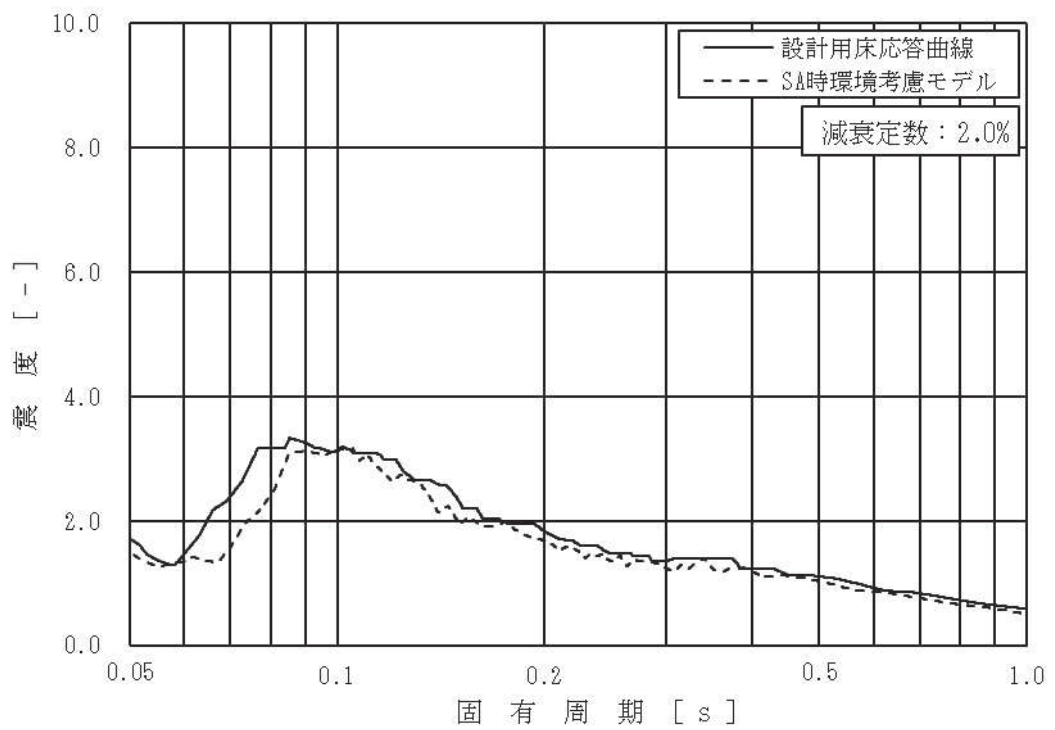
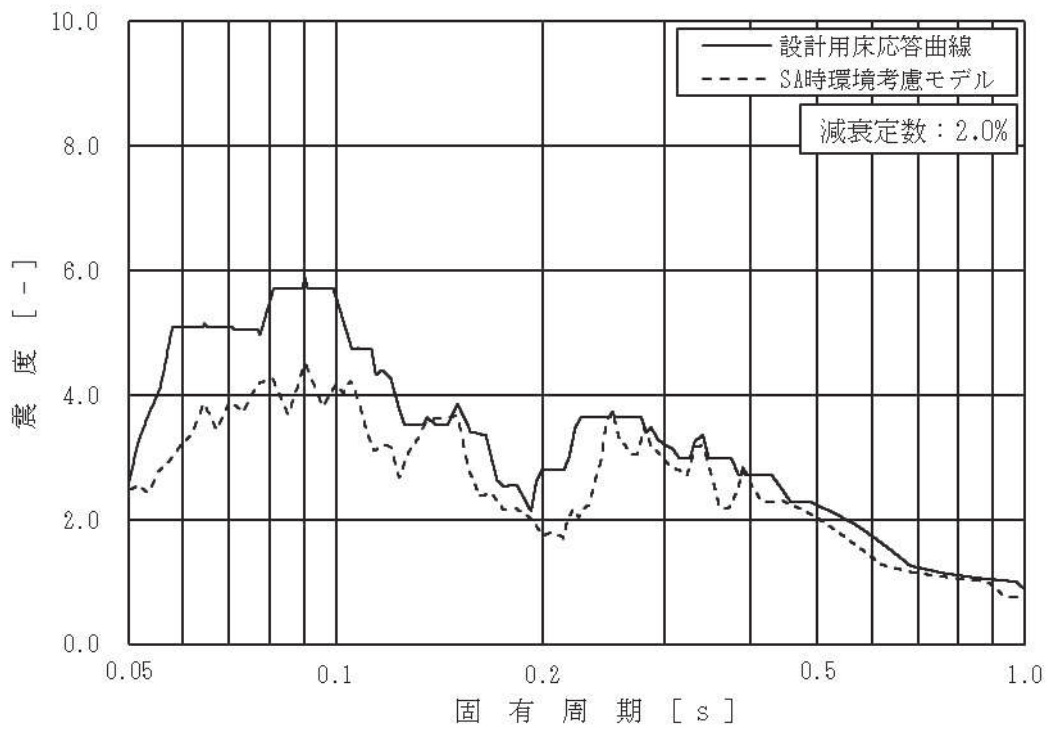

図 4-2 床応答スペクトルの比較 (8/8)
 (原子炉建屋, 0.P.-8.100m, 基準地震動 S_s , 減衰 2.0%,
 上: 水平 (NS/EW 包絡), 下: 鉛直)



図 4-3 床応答スペクトルにおける応答比率の算定例
 (水平方向 (NS/EW 包絡), 原子炉建屋 0.P. 1.150m, 基準地震動 S_s , 減衰 2.0%,
 固有周期 : 0.073s, 0.12s, 0.14s)

(2) 影響確認結果

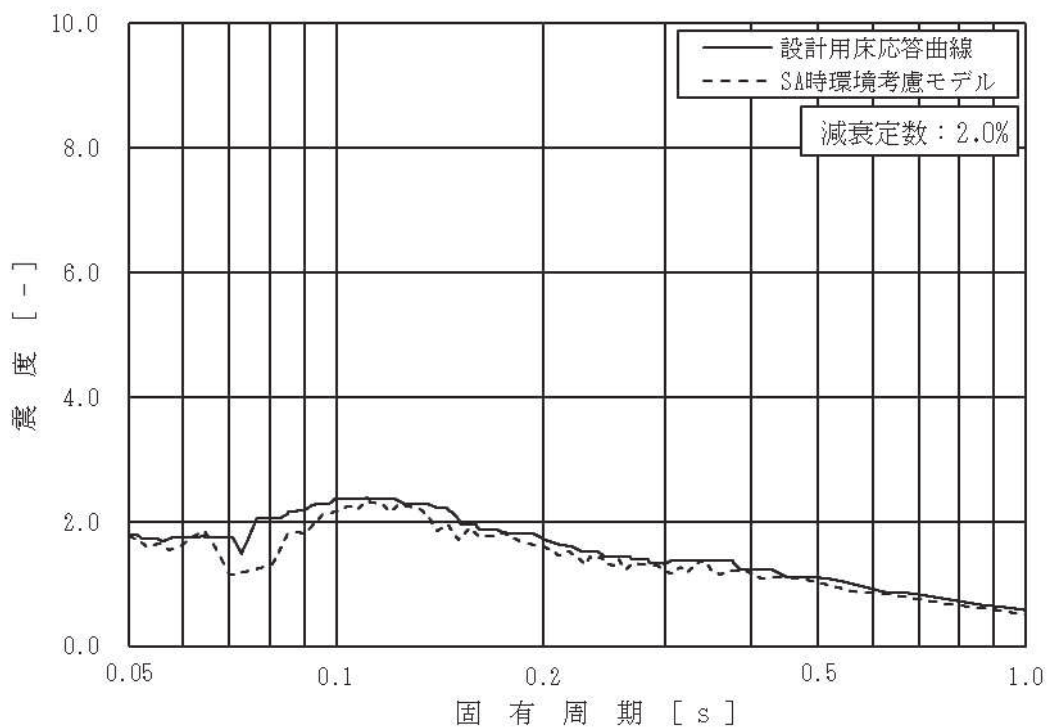
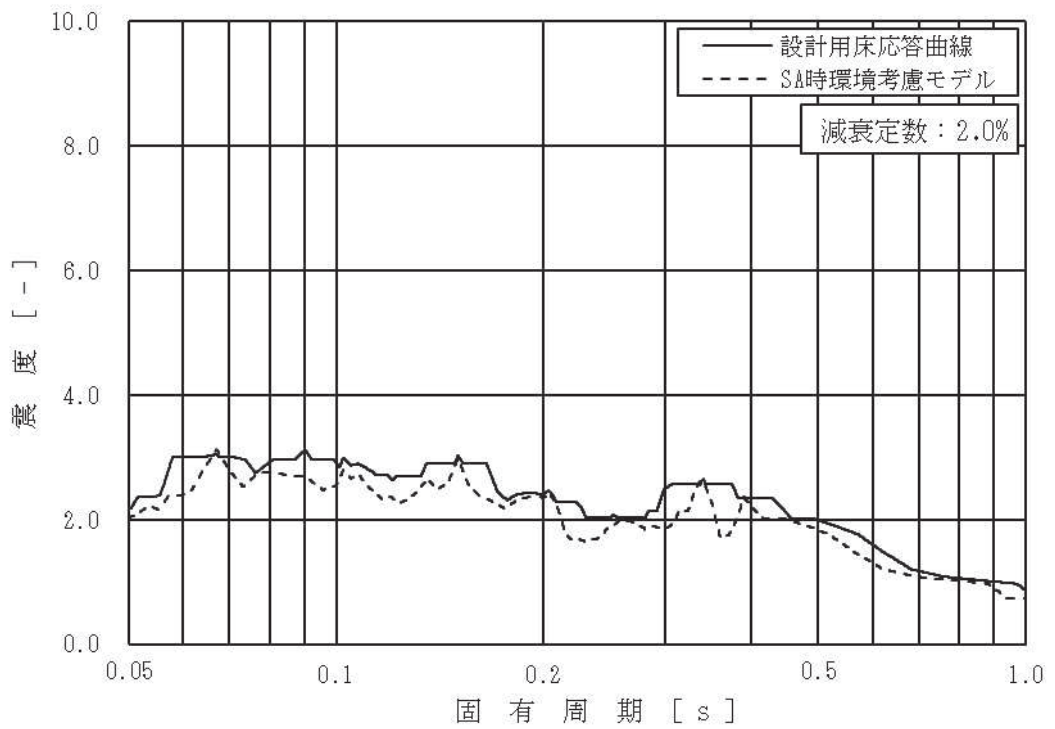
「4.1.1 検討方針」に示す影響確認フローに従った検討で詳細評価が必要となった機器・配管系の簡易評価結果を表 4-3 に、詳細評価結果を表 4-4 に示す。

なお、配管の詳細評価対象は、評価に用いる各標高（質点）で応力評価結果の裕度が最小となる配管及び疲労累積係数が最大となる配管を代表としている。

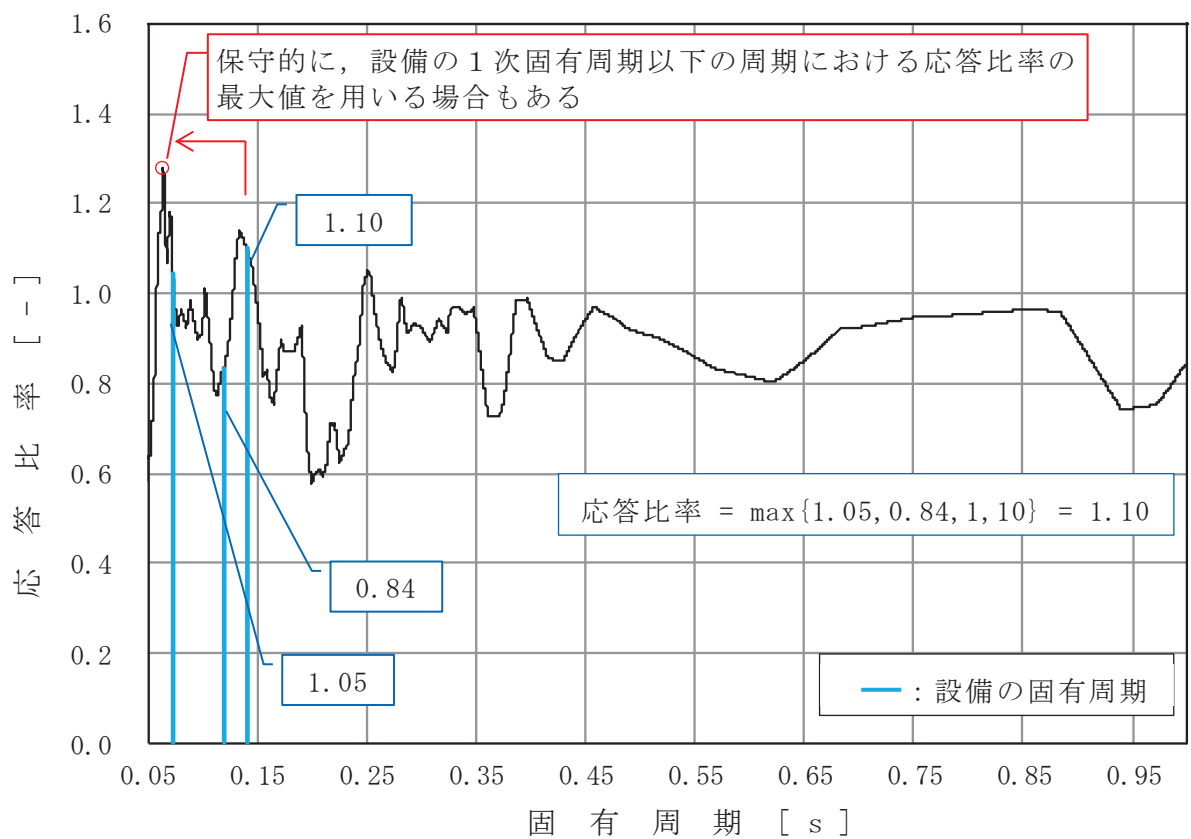
簡易評価で許容値を満足しなかった 6 設備に対して、影響確認用耐震条件による耐震計算を行い、算出応力が許容応力以下となることを確認した。

表 4-3 「SA 時環境考慮モデル」による応答の影響確認結果（簡易評価）

対象設備*1	評価部位	応力分類	今回工認の耐震評価 (基準地震動 S s)			応答比率	確認結果
			計算応力 (MPa)	許容応力 (MPa)	裕度		
燃料プール冷却浄化系熱交換器	胴板	一次+二次応力	675*2	420	0.62	1.05	×
		疲労	0.31	1	-		
残留熱除去系熱交換器	胴板	一次+二次応力	783*2	497	0.63	1.05	×
		疲労	0.38	1	-		
SA クラス 2 配管 (原子炉補機冷却水系 (KRCW-205))	配管本体	一次+二次応力	440	458	1.04	1.28	×
SA クラス 2 配管 (原子炉補機冷却海水系 (RSW-004))	配管本体	一次+二次応力	481	482	1.00	1.26	×
SA クラス 2 配管 (非常用ディーゼル発電設備 (DGDO-B008))	配管本体	一次+二次応力	439*2	398	0.90	1.11	×
		疲労	0.4004	1	-		
SA クラス 2 配管 (残留熱除去系 (RHR-010))	配管本体	一次+二次応力	422*2	414	0.98	1.28	×
		疲労	0.7118	1	-		

注記*1：大型機器系の地震応答解析による応答を用いる設備は、4.2項で評価する。

*2：一次+二次応力の算出応力が許容応力を上回った場合は、疲労評価を実施する。

表 4-4 「SA 時環境考慮モデル」による応答の影響確認結果（詳細評価）

対象設備* ¹	評価部位	応力分類	影響確認用耐震条件を用いた耐震計算 (基準地震動 S _s)				確認結果
			最大応答 加速度 (1.2ZPA)	床応答曲線	算出応力 (MPa)	許容応力 (MPa)	
燃料プール冷却浄化系 熱交換器	胴板	一次+二次応力	水平：2.05 鉛直：1.34	-	692	420	○
		疲労			0.34	1	
残留熱除去系 熱交換器	胴板	一次+二次応力	水平：2.07 鉛直：1.38	-	800	497	○
		疲労			0.41	1	
SA クラス 2 配管 (原子炉補機冷却水系(KRCW-205))	配管本体	一次+二次応力	水平：3.16 鉛直：1.51	0. P. 41.2, 33.2, 22.5, 15.0, 6.0, 1.15, -0.8, -8.1 m (2%減衰)	336	458	○
SA クラス 2 配管 (原子炉補機冷却海水系(RSW-004))	配管本体	一次+二次応力	水平：2.11 鉛直：1.52	0. P. 22.5, 15.0, 6.0, 1.15, -0.8, -8.1 m (2%減衰)	372	482	○
SA クラス 2 配管 (非常用ディーゼル発電設備 (DGD0-B008))	配管本体	一次+二次応力	水平：2.05 鉛直：1.34	原子炉建屋 0. P. 15.0, 6.0 m 軽油タンク連絡ダクト 0. P. 12.1, 10.5, 9.5 m (2%減衰)	435	398	○
		疲労			0.3005	1.000	
SA クラス 2 配管 (残留熱除去系 (RHR-010))	配管本体	一次+二次応力	水平：1.51 鉛直：1.07	0. P. 6.0, 1.15, -0.8, -8.1 m (2%減衰)	382	414	○

注記* 1：大型機器系の地震応答解析による応答を用いる設備は、4.2 項で評価する。

4.2 大型機器系の地震応答解析結果による影響

4.2.1 検討方針

大型機器系の地震応答解析モデルの応答を用いる機器・配管系への重大事故等時の高温による影響確認フローを図 4-4 に示し、以下の通り、重大事故等時の高温による設備の評価に与える影響確認を行う。

なお、重大事故等時の有効性評価で対象とする事故シナリオのうち、原子炉格納容器内の高温状態が長期間続く事故シナリオ（格納容器破損モード）では、事象発生後に炉心が損傷に至り炉内構造物の機能が喪失することから、炉内構造物は本検討の対象外とする。

(1) 検討対象設備

重大事故等時の高温による影響を確認する設備は、大型機器系の地震応答解析モデルの応答を用いる以下の設備とする。

- ・ 常設耐震重要重大事故防止設備
- ・ 常設重大事故緩和設備

(2) 影響確認用耐震条件の作成

「3.2.1 解析条件」に示す「SA 時環境考慮モデル」の温度条件及び重大事故等時の水位条件を考慮した大型機器系の地震応答解析モデル（以下「SA 時環境考慮連成モデル」という。）を用いて地震応答解析を行い、その結果から影響確認用耐震条件（影響確認用最大応答加速度、影響確認用床応答曲線及び影響確認用地震力）を作成する。「SA 時環境考慮連成モデル」のモデル化の詳細は、4.2.2 項に示す。

影響確認用耐震条件の作成に考慮する地震動は、機器・配管系への重大事故等時の高温の影響を確認する観点から「VI-2-3-2 炉心、原子炉圧力容器及び原子炉内部構造物並びに原子炉格納容器及び原子炉本体の基礎の地震応答計算書」の結果より、基本ケースの各質点で耐震条件が最大となる地震動（水平方向は S_s-D1 、 S_s-D2 、 S_s-D3 、 S_s-F3 及び S_s-N1 、鉛直方向は S_s-D2 ）とする。水平方向の影響確認用耐震条件は、NS 及び EW 方向の地震応答解析結果を包絡する。

(3) 簡易評価

(1)の検討対象設備に対する裕度（許容応力/算出応力）を整理する。

また、影響確認用耐震条件と「大型機器系の地震応答解析モデル」の応答から作成した耐震計算に用いる耐震条件との応答比率を作成する。

検討対象設備の裕度と応答比率を比較し、検討対象設備の裕度が応答比率以

上となることを確認する。確認の結果、検討対象設備の裕度が応答比率を下回る場合は、詳細評価を行う。

(4) 詳細評価

詳細評価が必要となった設備は、影響確認用耐震条件を用いた耐震評価を行い、算出応力が許容応力以下となることを確認する。確認の結果、算出応力が許容応力を上回る場合は、追加検討を行う。

(5) 追加検討

追加検討が必要となった設備は、設備の評価結果等に応じて個別に設備対策または評価の精緻化を行うものとする。



図 4-4 大型機器系の地震応答解析モデルの応答を用いる機器・配管系への重大事故等時の高温による影響確認フロー

4.2.2 「SA 時環境考慮連成モデル」のモデル化

(1) 原子炉圧力容器及び原子炉格納容器内の環境条件

基準地震動 S_s と組み合わせる SA 時環境条件等を以下に示す。

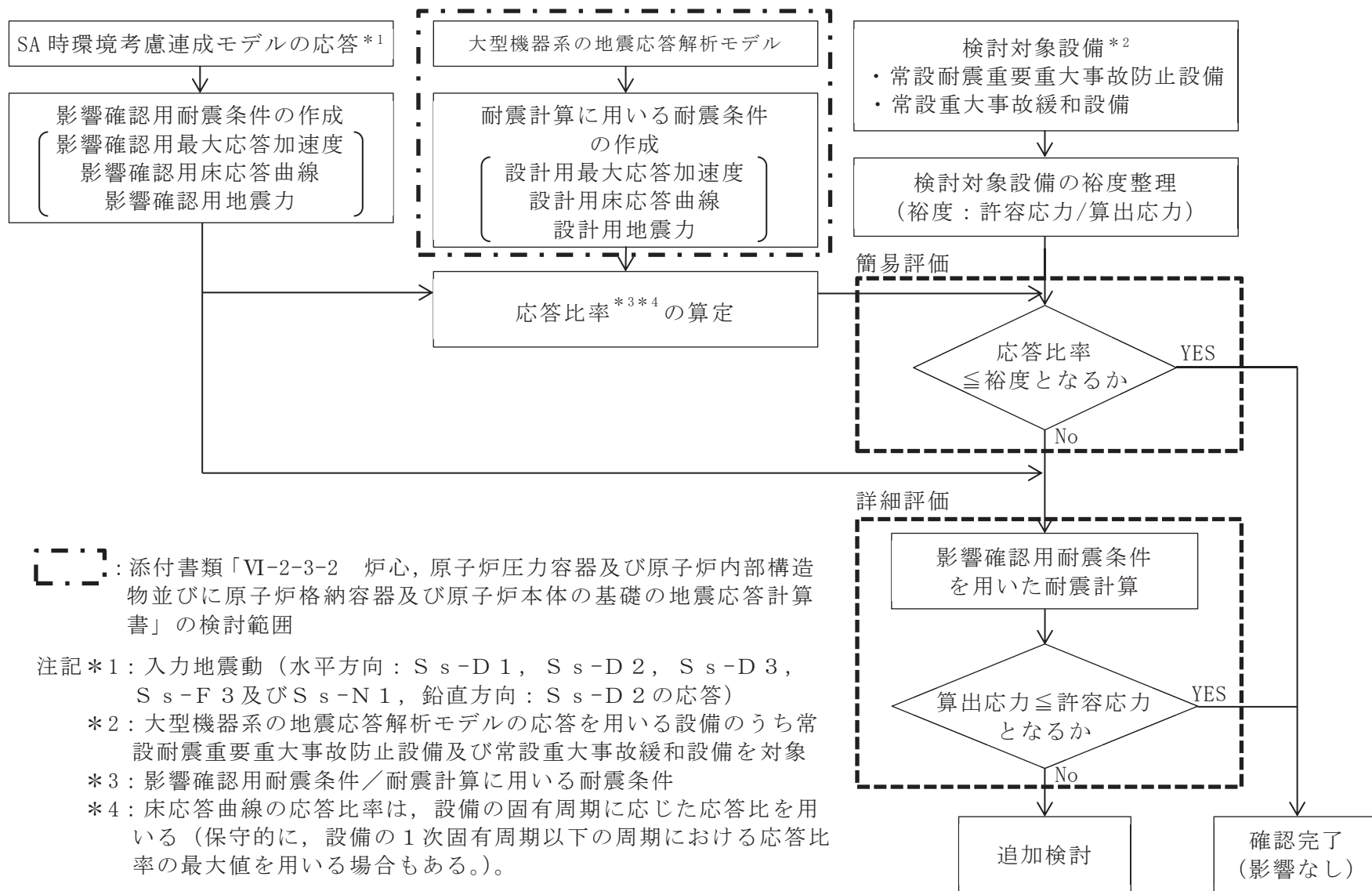
原子炉格納容器内の SA 時環境条件は、 2×10^{-1} 年後の原子炉格納容器内温度を包絡し設定した値とし添付書類「VI-1-8-1 原子炉格納施設の設計条件に関する説明書」等の原子炉格納施設の評価条件と同じ値を適用した。

重大事故等時の温度条件，原子炉圧力容器及び原子炉格納容器内の水位及び燃料状態等の炉内環境は重大事故等の進展に伴い変化する。一方，重大事故等時の原子炉圧力容器のモデル化は，耐震評価では重心位置が高いほうが地震時の応答が大きくなる傾向があることを踏まえ，「SA 時環境考慮連成モデル」における炉内水位及び燃料状態等は燃料破損や冷却材喪失等の状態を考慮せず「大型機器系の地震応答解析モデル」の諸元及びそれに対応する温度条件を適用して解析を実施する（事故シナリオを踏まえた設定の妥当性については，別紙 5-1(1)を参照）。

原子炉圧力容器，原子炉格納容器等の「SA 時環境考慮連成モデル」に適用する解析条件を表 4-5 に，解析条件を踏まえ変更した解析諸元を表 4-6 及び表 4-7 に，解析モデル図を図 4-5 に示す。

なお，コンクリート剛性低下率の考え方については，4.2.2(2)に詳細を示す。また，「SA 時環境考慮連成モデル」の原子炉本体の基礎のスケルトンカーブの設定の詳細を別紙 5-1(2)に示す。

表 4-5 「SA 時環境考慮連成モデル」に適用する解析条件

項目		大型機器系の地震応答解析モデル	SA 時環境考慮連成モデル	SA 時環境考慮連成モデル設定の考え方
原子炉 圧力容器	炉内環境 (水位, 燃料状態)	通常運転水位, 燃料健全	大型機器系の地震 応答解析モデルの 条件を適用	重心位置が高く地震応答が 大きくなる「大型機器系の 地震応答解析モデル」の炉 内環境を適用する。
	温度 (°C)	286		
原子炉 格納容器	温度 (°C)	57	111* ²	重大事故等時に原子炉格納 容器バウンダリと基準地震 動 S_s との組み合わせを行 う 2×10^{-1} 年後の原子炉格 納容器温度 110°C^{*1} より設 定した。
サプレッション プール	水位 (m)	3.6 (O. P. -3.800m)	5.886 (O. P. -1.514m)	耐震評価用重大事故等時水 位* ² を設定した。
ドライウエル	水位 (m)	0.0	0.458 (O. P. 1.6076m)	耐震評価用重大事故等時水 位* ² を設定した。

注記* 1 : 補足説明資料「重大事故等対処施設の耐震設計における重大事故と地震の組合せについて」(補足 600-19)

* 2 : 添付書類「VI-1-8-1 原子炉格納施設の設計条件に関する説明書」

表 4-6 解析条件を踏まえ変更した解析諸元（縦弾性係数，ばね定数）

項目	対象設備	材質	SA 時環境考慮連成モデル	【参考】大型機器系の地震応答解析モデル
縦弾性係数	原子炉しゃへい壁	鋼材		
	原子炉本体の基礎	鋼材		
		コンクリート		
ばね定数	原子炉格納容器シヤラゲ (K ₁)	鋼材		
	原子炉格納容器スタビライザ (K ₂)	鋼材		
	原子炉圧力容器スタビライザ (K ₃)	鋼材		
	燃料交換ベローズ (K ₄)	鋼材		
	所員用エアロック (K ₅)	鋼材		
	ベント管 (K ₆)	鋼材		

表 4-7(1/2) 解析条件を踏まえ変更した解析諸元（原子炉本体基礎の初期剛性）

地震応答解析モデル諸元（NS 方向）						
質点 番号	SA 時環境考慮連成モデル			大型機器系の地震応答解析モデル		
	質量 (t)	断面二次 モーメント (m ⁴)	有効せん断 断面積 (m ²)	質量 (t)	断面二次 モーメント (m ⁴)	有効せん断 断面積 (m ²)
7						
6						
5						
4						
3						

表 4-7(2/2) 解析条件を踏まえ変更した解析諸元（原子炉本体基礎の初期剛性）

地震応答解析モデル諸元（EW 方向）						
質点 番号	SA 時環境考慮連成モデル			大型機器系の地震応答解析モデル		
	質量 (t)	断面二次 モーメント (m ⁴)	有効せん断 断面積 (m ²)	質量 (t)	断面二次 モーメント (m ⁴)	有効せん断 断面積 (m ²)
7						
6						
5						
4						
3						

枠囲みの内容は商業機密の観点から公開できません。

K ₁	原子炉格納容器シャラグ
K ₂	原子炉格納容器スタビライザ
K ₃	原子炉圧力容器スタビライザ
K ₄	燃料交換ベローズ
K ₅	所員用エアロック
K ₆	ベント管

記号	内容
●	質点
	はり
— —	水平ばね
⌀	回転ばね



図 4-5 SA 時環境考慮連成モデル (NS 方向) (1/3)

枠囲みの内容は商業機密の観点から公開できません。

K ₁	原子炉格納容器シヤラグ
K ₂	原子炉格納容器スタビライザ
K ₃	原子炉圧力容器スタビライザ
K ₄	燃料交換ベローズ
K ₅	所員用エアロック
K ₆	ベント管

記号	内容
●	質点
	はり
— —	水平ばね
φ ↻ φ	回転ばね

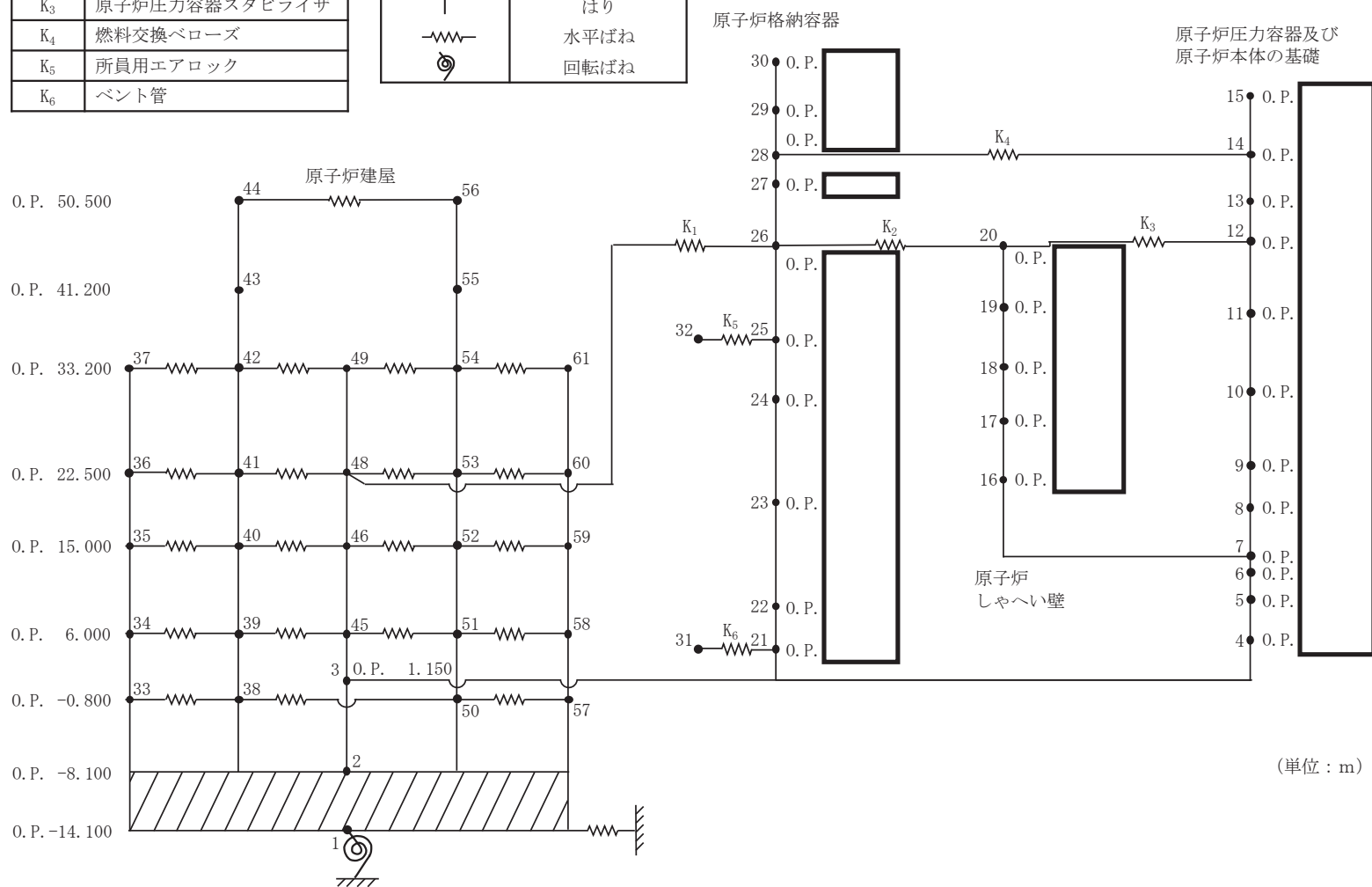

図 4-5 SA 時環境考慮連成モデル (EW 方向) (2/3)

K_{θ}	トラス端部回転拘束ばね
--------------	-------------

記号	内容
●	質点
—	軸ばね (構造物)
—	はり (屋根トラス部)
⊗	回転ばね
⊚	鉛直ばね (地盤)

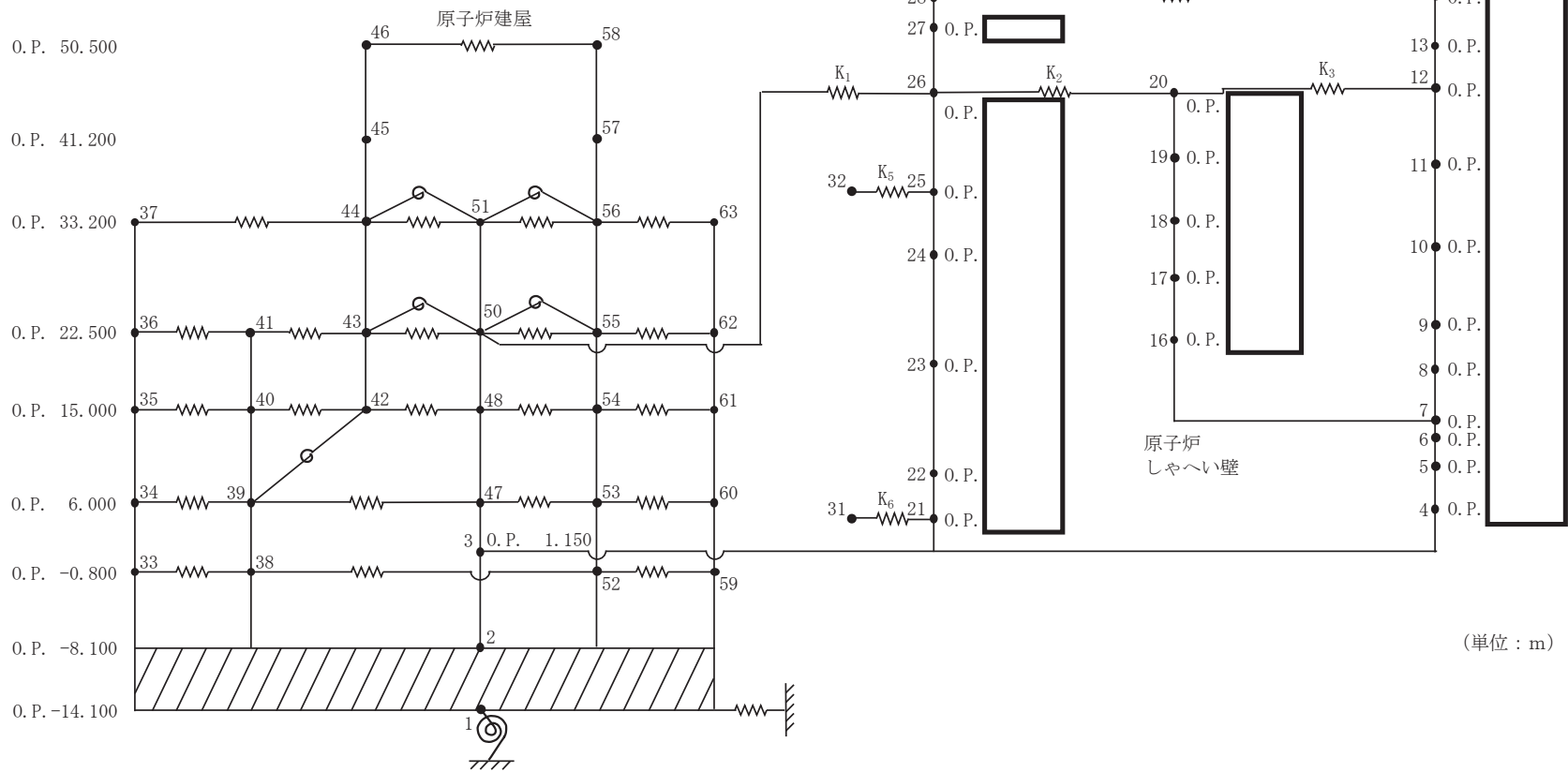

図 4-5 SA 時環境考慮連成モデル (鉛直方向) (3/3)

(2) コンクリート剛性低下率

原子炉本体の基礎のコンクリートは鋼板に覆われている構造である。また、既往の文献*によって、コンクリートを鋼板で密封した試験体を加熱した場合 175℃までの範囲においてコンクリート剛性の低下が見られないことが確認されている。以上のことから、原子炉本体の基礎は、重大事故等時の熱によるコンクリート部材の剛性低下は小さいと考えられるが、念のため、「SA 時環境考慮連成モデル」において重大事故等時の熱による剛性低下を考慮する。

「SA 時環境考慮連成モデル」にてコンクリート部材としてモデル化している原子炉本体の基礎のコンクリート部材の解析条件は、「3.2.1 解析条件」と同様に剛性低下を見込んで設定する。表 4-8 に「SA 時環境考慮連成モデル」に用いたコンクリート部材の剛性低下率を示す。

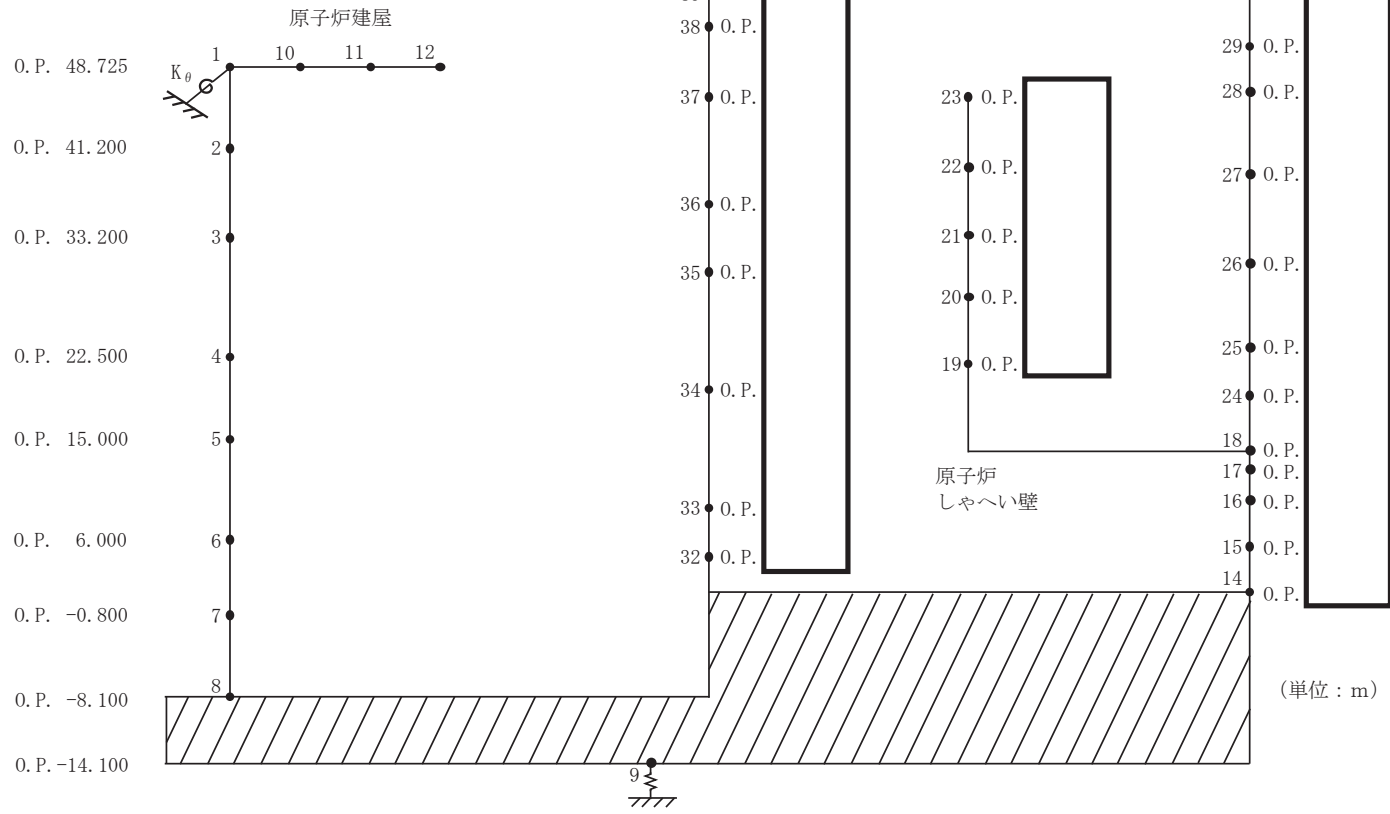
「SA 時環境考慮連成モデル」の諸元設定においては、高温状態を経験したコンクリート部材の剛性がその後元に戻らないと仮定し、コンクリート部材の剛性低下率の検討に用いる温度は、「3.2.1 解析条件」と同様に、原子炉格納容器の限界温度である 200℃とする。また、コンクリート部材の剛性低下率は原子炉建屋の「SA 時環境考慮モデル」と同様に「構造材料の耐火性ガイドブック（2017 年 日本建築学会）」に基づき設定する。

なお、原子炉しゃへい壁は円筒形の内外の鋼板及びその内部に充てんされたモルタルで構成されているが、建設時及び今回工認の建屋－機器連成地震応答解析モデルにおいて、モルタル部材の剛性を考慮せず鋼材の剛性のみ考慮している。このため「SA 時環境考慮連成モデル」でも同様に、原子炉しゃへい壁は鋼材の剛性のみを考慮する（別紙 5-1(4)参照）。

鋼材の剛性は高温状態を経験した後においても温度に応じて変化するため、原子炉本体の基礎と原子炉しゃへい壁の鋼材の剛性は表 4-5 の原子炉格納容器内雰囲気温度(111℃)に基づき設定する。

注記*：長尾 他：高温履歴を受けるコンクリートの物性に関する実験的研究：日本建築学会構造系論文集 第 457 号 1994

表 4-8 「SA 時環境考慮連成モデル」に用いたコンクリート部材の剛性低下率

		検討に用いた温度(℃)	剛性低下率
原子炉 本体の基礎	コンクリート	200	0.68
	(鋼材)	111	—

4.2.3 検討結果

(1) 地震応答解析結果

「SA 時環境考慮連成モデル」による固有値解析結果を表 4-9 に、振動モード図を図 4-7 に示す。なお、刺激係数は、モードごとに固有ベクトルの最大値を 1 に基準化して得られる値を示している。

「大型機器系の地震応答解析モデル」と「SA 時環境考慮連成モデル」による耐震条件の比較結果を表 4-10 に、最大応答加速度の比較結果を表 4-11 に、床応答スペクトルの比較結果（水平方向（NS, EW 包絡）及び鉛直方向）を図 4-8 に示す。なお、床応答スペクトルの減衰定数は、耐震裕度の比較的小さい配管系の主要な減衰定数である 2.0%を代表としている。

最大応答加速度の応答比率は、水平方向の加速度として NS 方向と EW 方向の包絡値を用い、水平方向及び鉛直方向で標高ごとに算出する。

また、床応答スペクトルの応答比率は、水平方向の応答スペクトルとして NS 方向と EW 方向の包絡値を用い、標高、減衰定数及び設備の固有周期に応じた応答比率を算定する。

表 4-9 から SA 時環境考慮連成モデルは、大型機器系の地震応答解析モデルよりもやや長周期化しており、剛性低下を考慮したこととの整合性がある。また、表 4-10、表 4-11、図 4-8 より、に対する「SA 時環境考慮連成モデル」の応答が「大型機器系の地震応答解析モデル」の応答を上回ることを確認した。

表 4-9 固有値解析結果*¹(NS 方向) (1/3)

次数		固有周期 (s)		刺激係数* ²	
大型機器系の地震応答解析モデル	SA 時環境考慮連成モデル	大型機器系の地震応答解析モデル	SA 時環境考慮連成モデル	大型機器系の地震応答解析モデル	SA 時環境考慮連成モデル
1	1	0.236	0.245	2.222	2.149
2	2	0.123	0.126	-2.741	-2.543
3	3	0.116	0.120	-1.113	-1.244
4	4	0.097	0.102	2.048	1.705
5	5	0.093	0.097	-1.037	0.290
6	6	0.090	0.094	-1.774	-0.447
7	7	0.089	0.092	-0.033	-0.548
8	8	0.082	0.083	-0.001	-0.196
9	9	0.074	0.078	-0.614	0.806
10	10	0.071	0.073	0.445	0.558
11	11	0.068	0.069	-0.374	-0.179
12	12	0.065	0.067	-0.596	-0.933
13	13	0.063	0.065	-0.668	-0.079
14	14	0.060	0.062	0.047	-0.556
15	15	0.058	0.060	0.475	-0.575
16	16	0.055	0.059	-0.590	1.366
17	17	0.052	0.054	1.558	-1.016
18	18	0.051	0.054	0.438	-0.271
19	19	0.050	0.051	0.173	-1.543
—	20	—	0.051	—	0.500

注記*1：固有周期 0.050s 以上の次数について記載した。

*2：刺激係数は、固有ベクトルを正規化し、質量マトリックスとの積から算出した値を示す。

表 4-9 固有値解析結果*¹(EW 方向) (2/3)

次数		固有周期 (s)		刺激係数* ²	
大型機器系の地震応答解析モデル	SA 時環境考慮連成モデル	大型機器系の地震応答解析モデル	SA 時環境考慮連成モデル	大型機器系の地震応答解析モデル	SA 時環境考慮連成モデル
1	1	0.228	0.238	2.197	2.135
2	2	0.125	0.129	1.928	1.763
3	3	0.116	0.121	0.066	0.083
4	4	0.098	0.103	0.619	0.586
5	5	0.091	0.095	-0.782	2.120
6	6	0.090	0.093	-1.793	-0.105
7	7	0.086	0.089	2.182	1.843
8	8	0.077	0.079	1.023	1.179
9	9	0.074	0.076	0.369	0.020
10	10	0.070	0.073	-0.244	-0.420
11	11	0.067	0.070	-0.521	0.333
12	12	0.064	0.069	0.549	-0.345
13	13	0.062	0.064	-0.256	0.408
14	14	0.060	0.063	1.549	-2.185
15	15	0.059	0.059	0.109	0.366
16	16	0.055	0.058	-0.329	-1.331
17	17	0.055	0.057	0.558	0.239
18	18	0.052	0.054	-2.456	1.422
—	19	—	0.051	—	0.195
—	20	—	0.051	—	0.087

注記*1：固有周期 0.050s 以上の次数について記載した。

*2：刺激係数は、固有ベクトルを正規化し、質量マトリックスとの積から算出した値を示す。

表 4-9 固有値解析結果*¹(鉛直方向)(3/3)

次数		固有周期 (s)		刺激係数* ²	
大型機器系の地震応答解析モデル	SA 時環境考慮連成モデル	大型機器系の地震応答解析モデル	SA 時環境考慮連成モデル	大型機器系の地震応答解析モデル	SA 時環境考慮連成モデル
1	1	0.339	0.339	1.458	1.467
2	2	0.100	0.103	1.584	1.518
3	3	0.079	0.079	1.360	1.266
4	4	0.051	0.051	-0.381	-0.448

注記*1：固有周期 0.050s 以上の次数について記載した。

*2：刺激係数は，固有ベクトルを正規化し，質量マトリックスとの積から算出した値を示す。



図 4-7(1) 1次振動モード(NS方向)(1/20)



図 4-7(1) 2次振動モード(NS方向)(2/20)

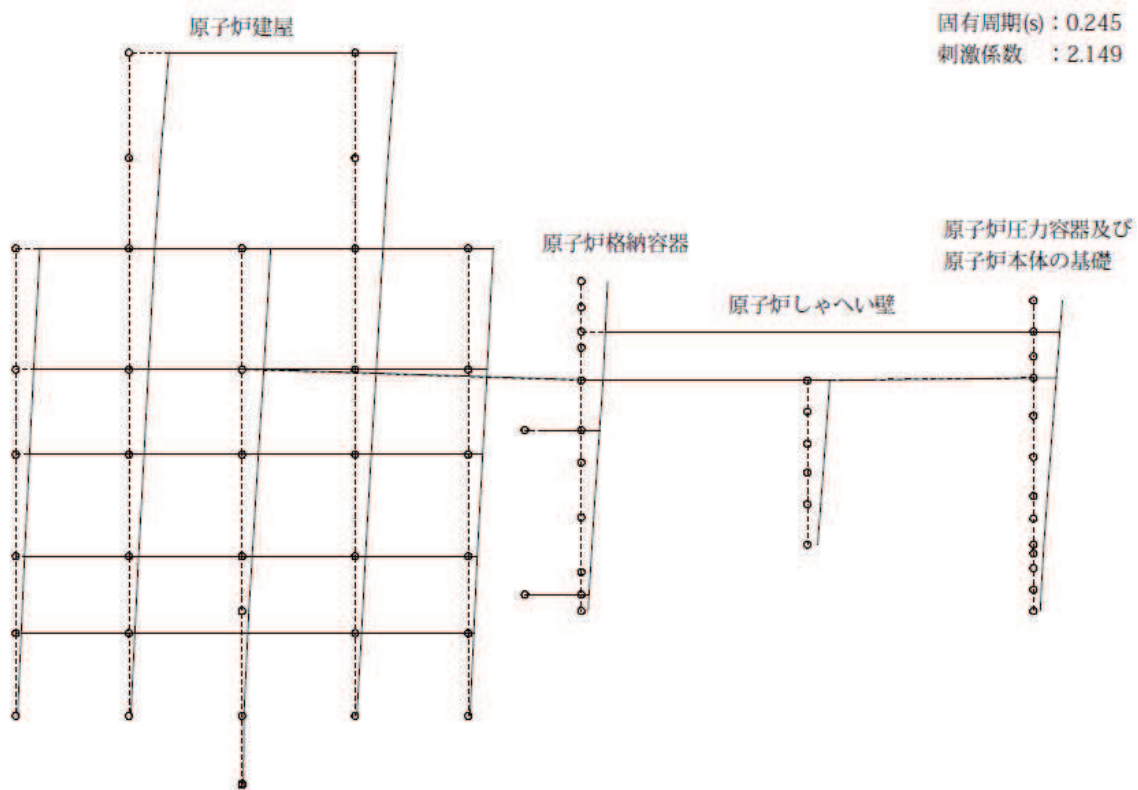

図 4-7(1) 3次振動モード(NS方向)(3/20)

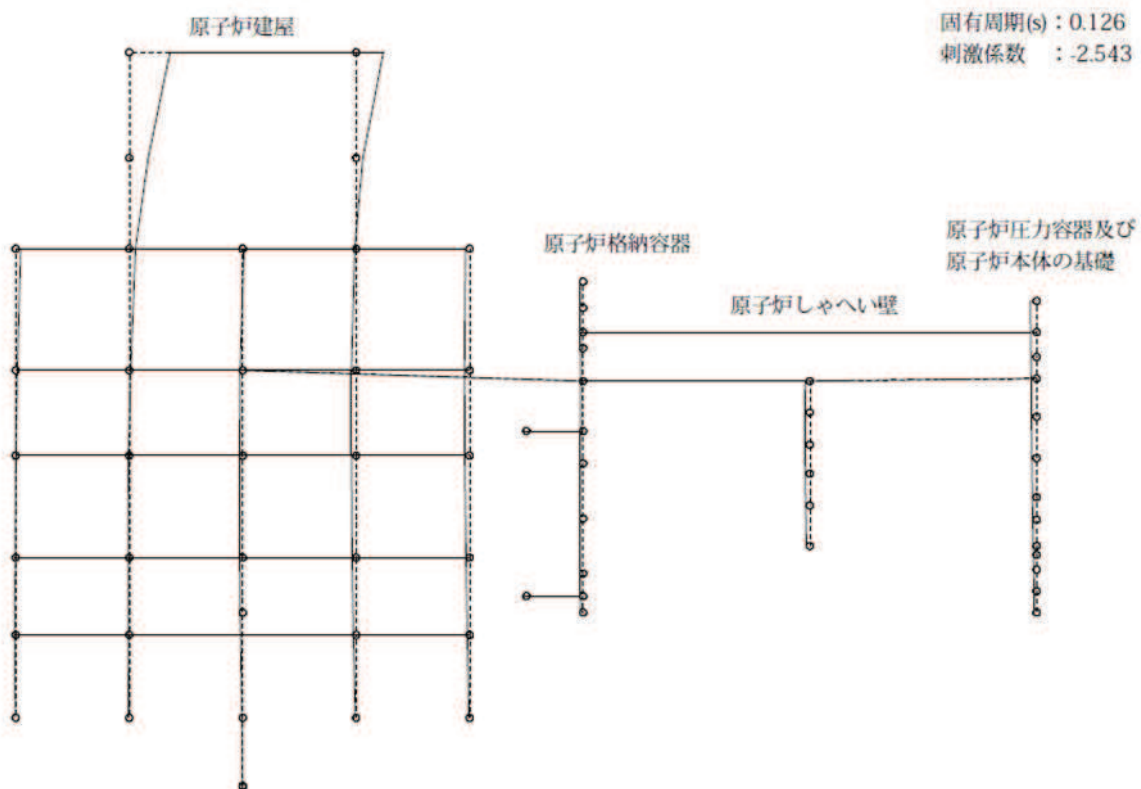

図 4-7(1) 4次振動モード(NS方向)(4/20)

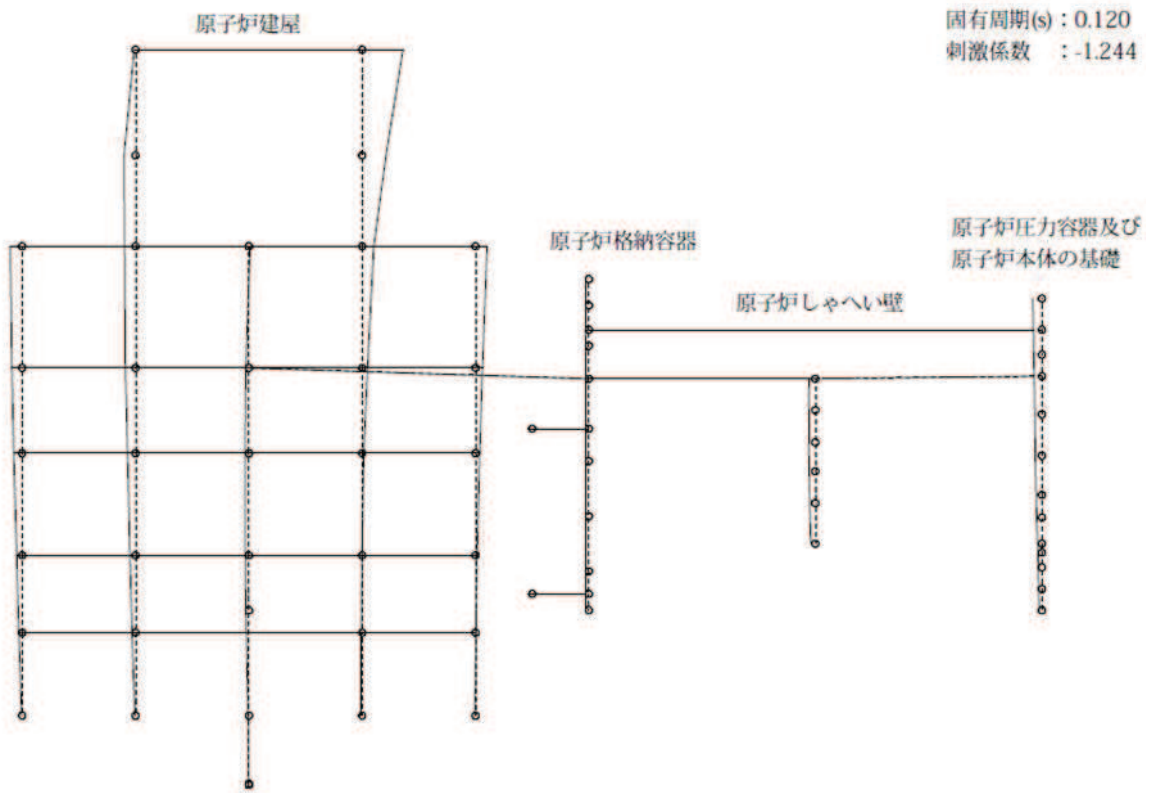

図 4-7(1) 5次振動モード(NS方向)(5/20)

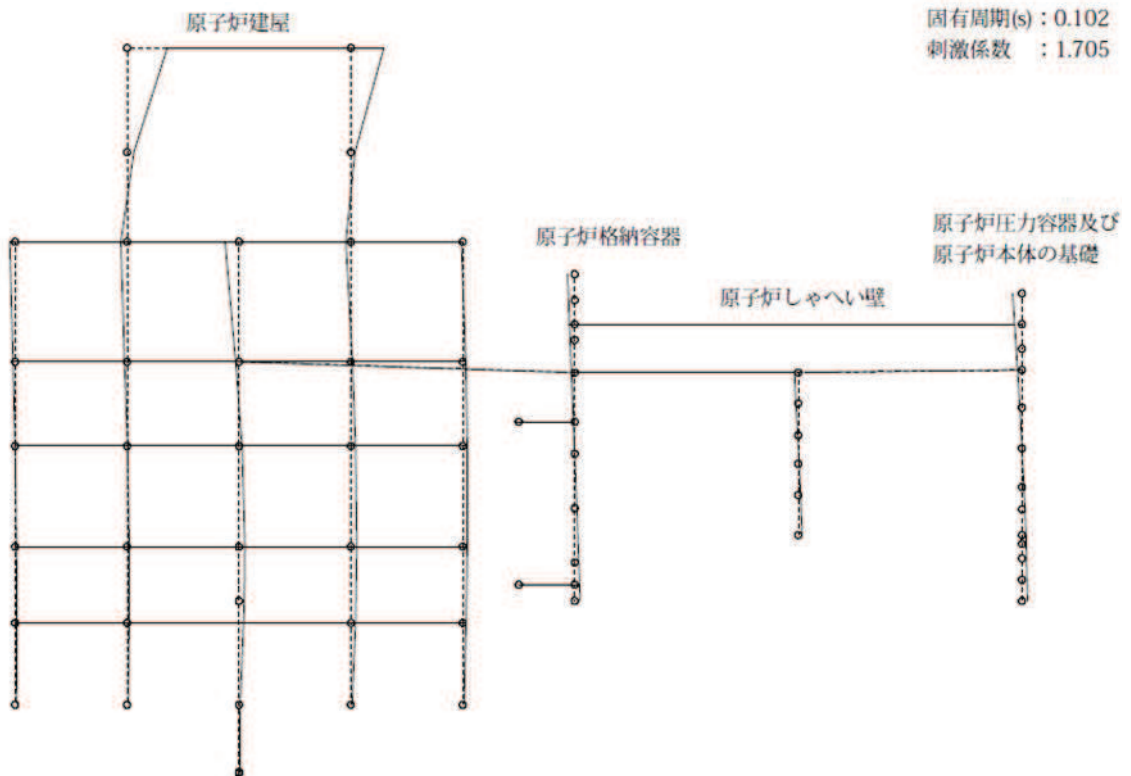

図 4-7(1) 6次振動モード(NS方向)(6/20)

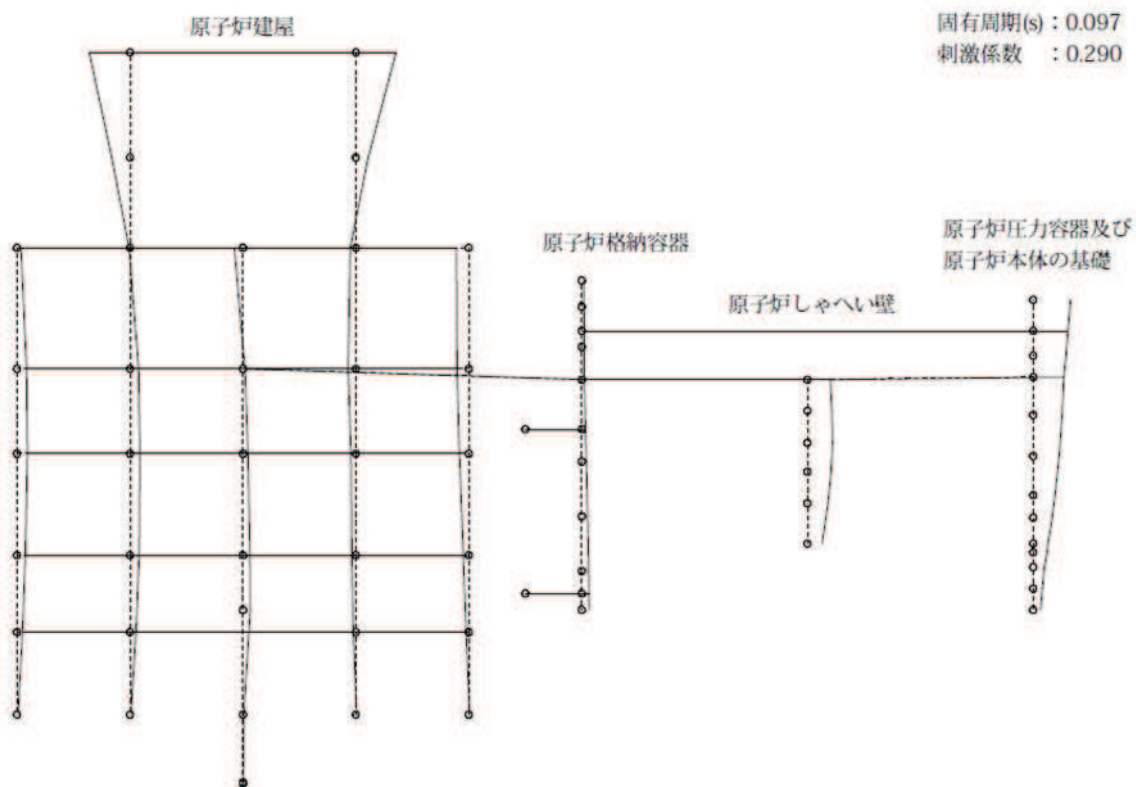

図 4-7(1) 7次振動モード(NS方向)(7/20)

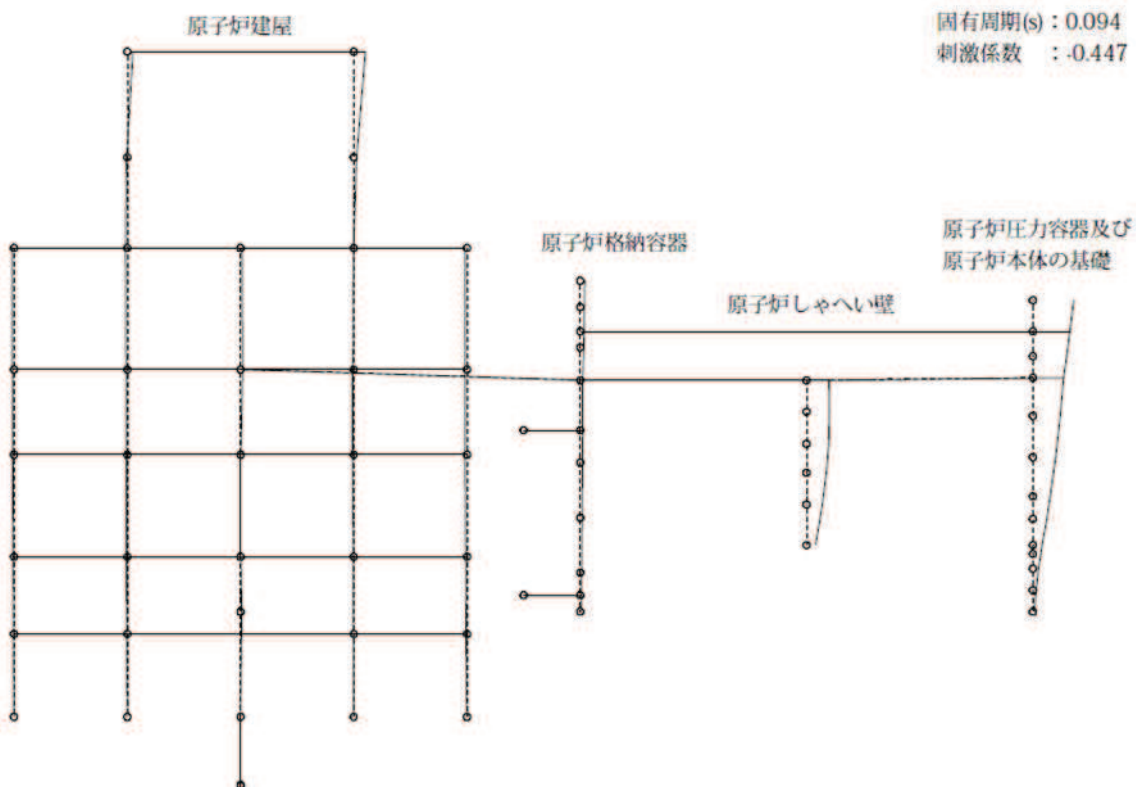

図 4-7(1) 8次振動モード(NS方向)(8/20)

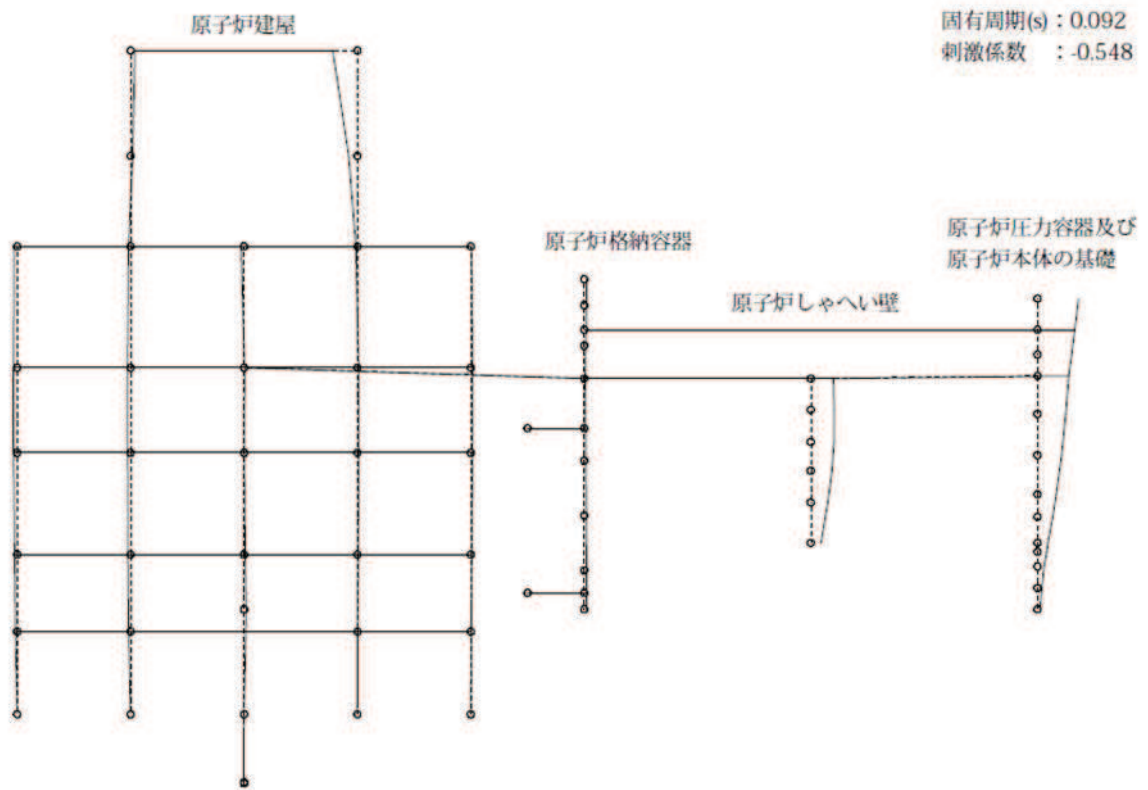

図 4-7(1) 9次振動モード(NS方向)(9/20)

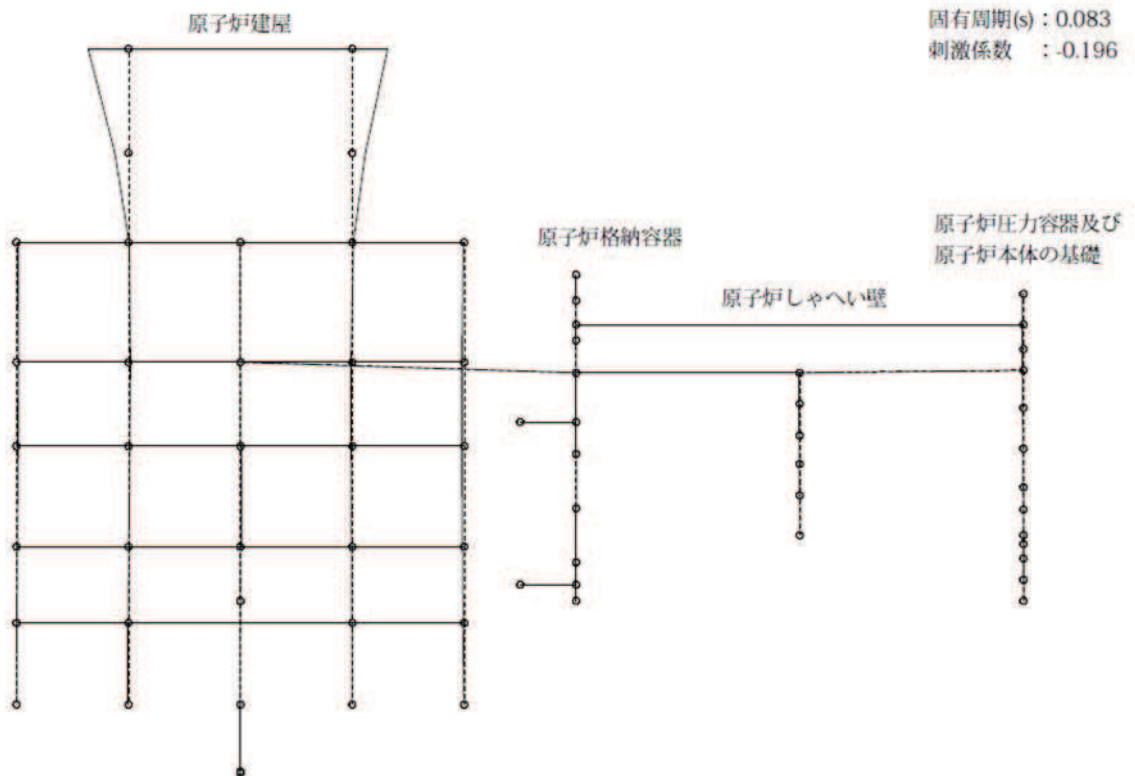

図 4-7(1) 10次振動モード(NS方向)(10/20)

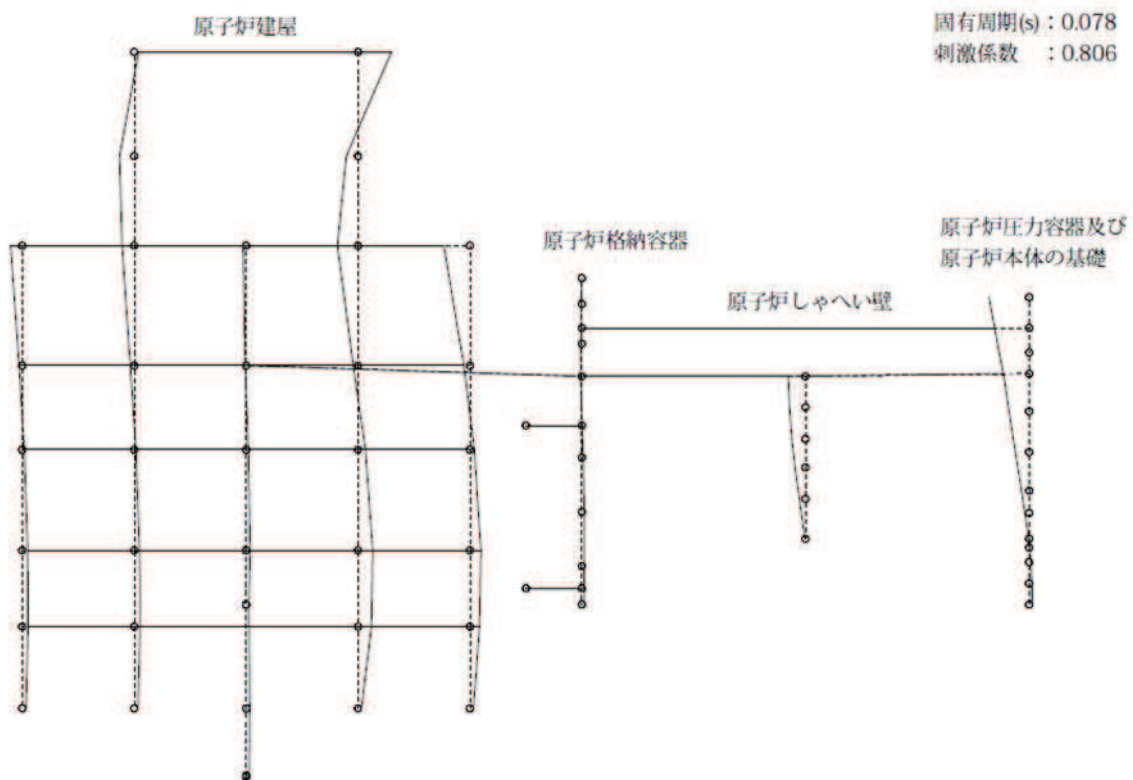

図 4-7(1) 11次振動モード(NS方向)(11/20)

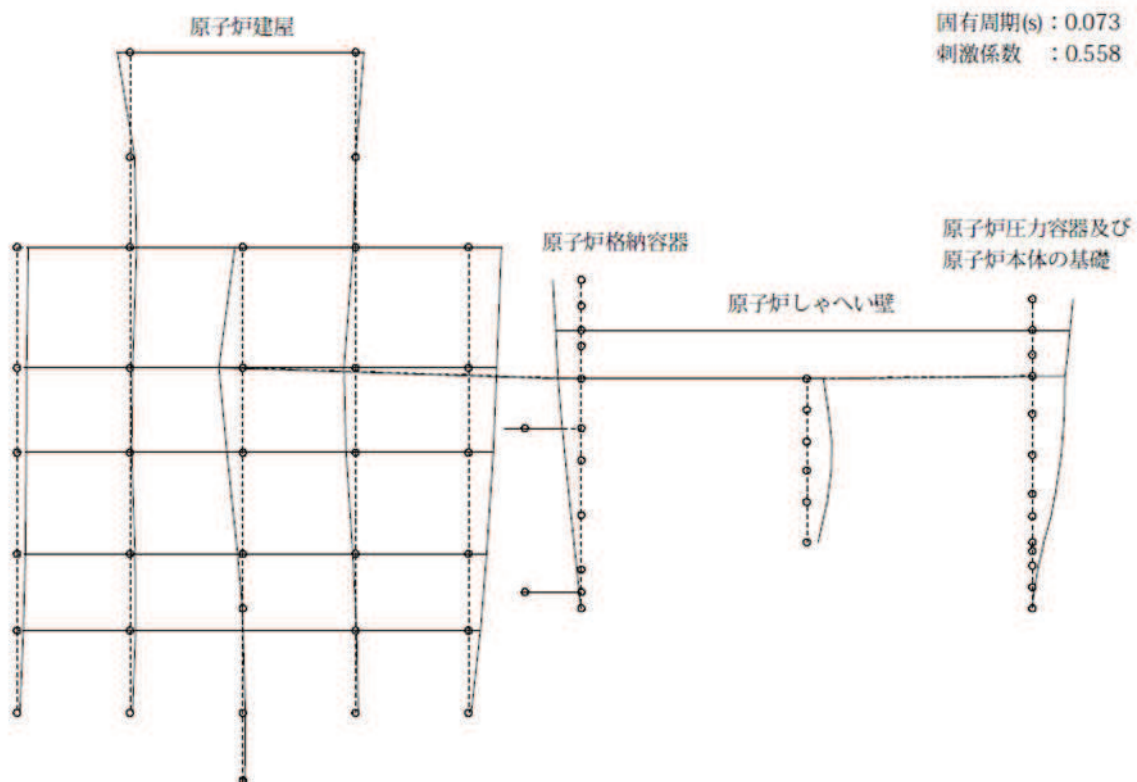

図 4-7(1) 12次振動モード(NS方向)(12/20)

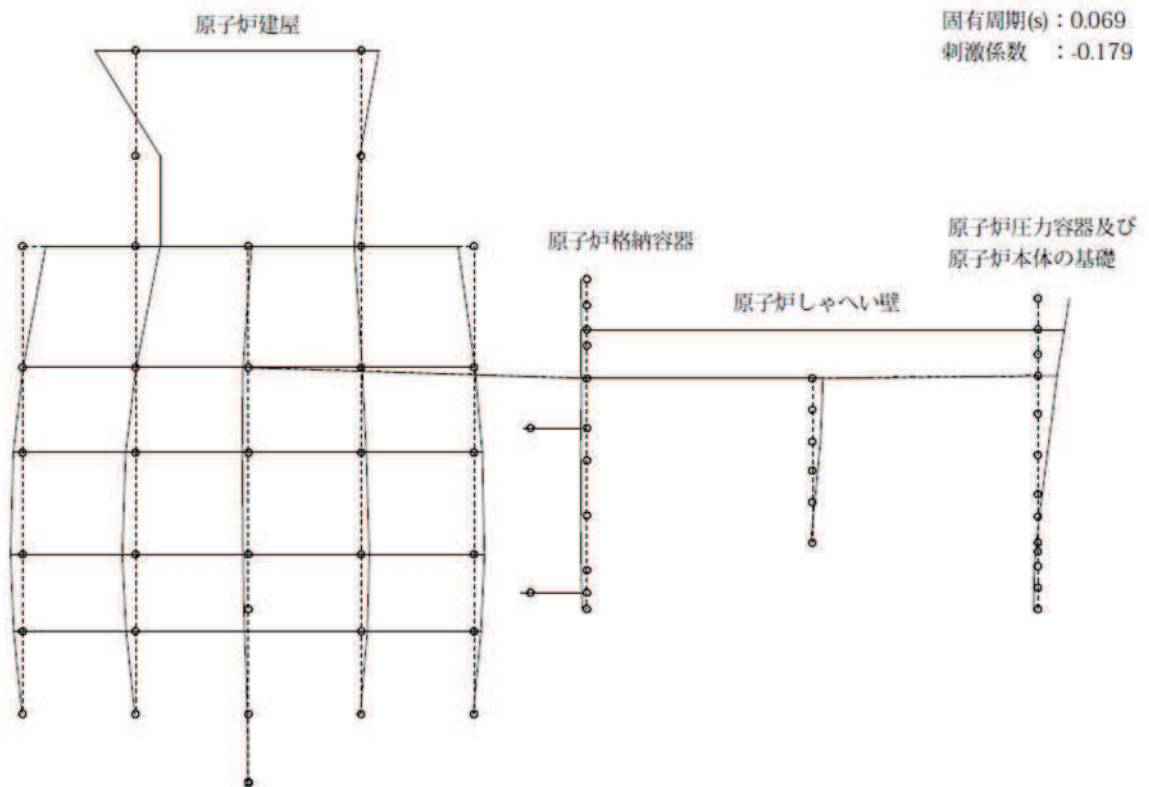

図 4-7(1) 13 次振動モード (NS 方向) (13/20)

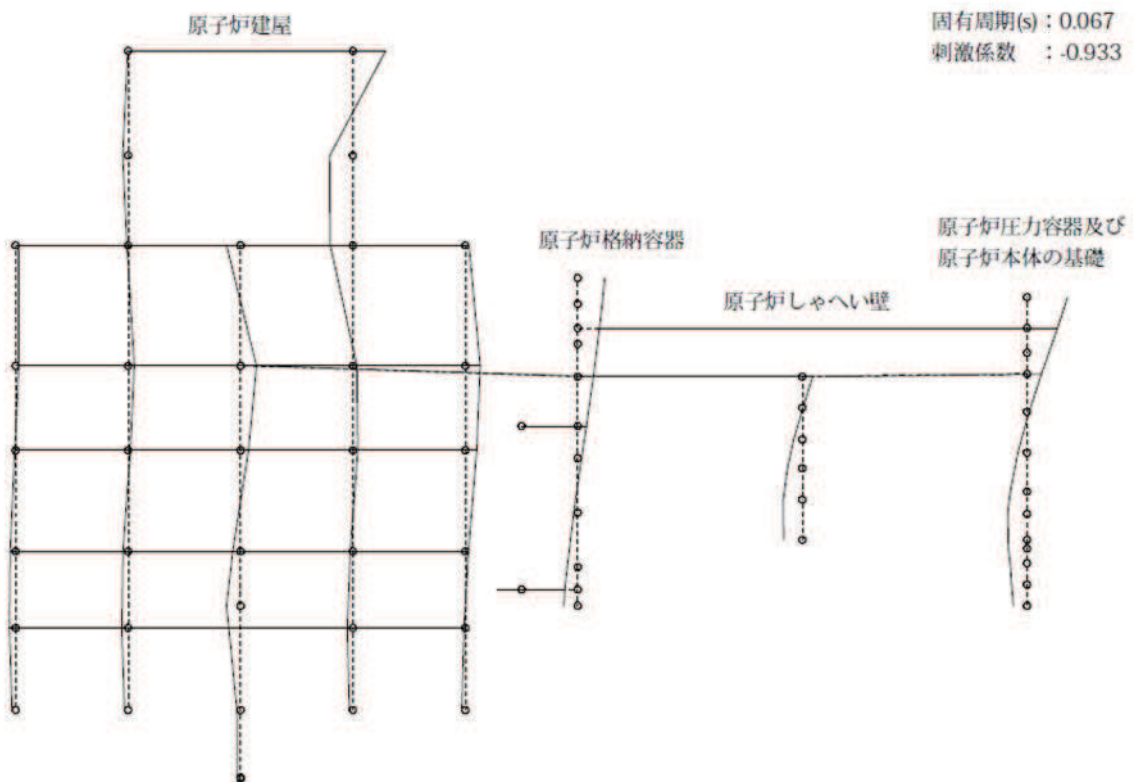

図 4-7(1) 14 次振動モード (NS 方向) (14/20)

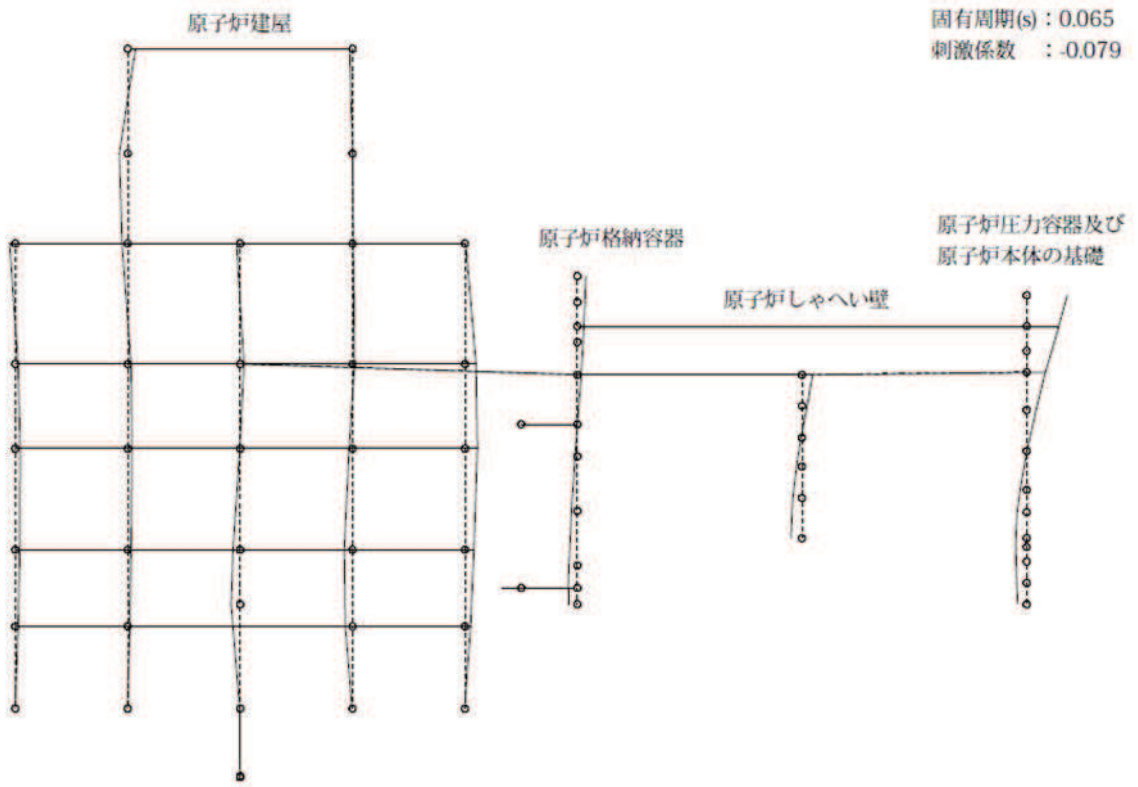

図 4-7(1) 15 次振動モード (NS 方向) (15/20)

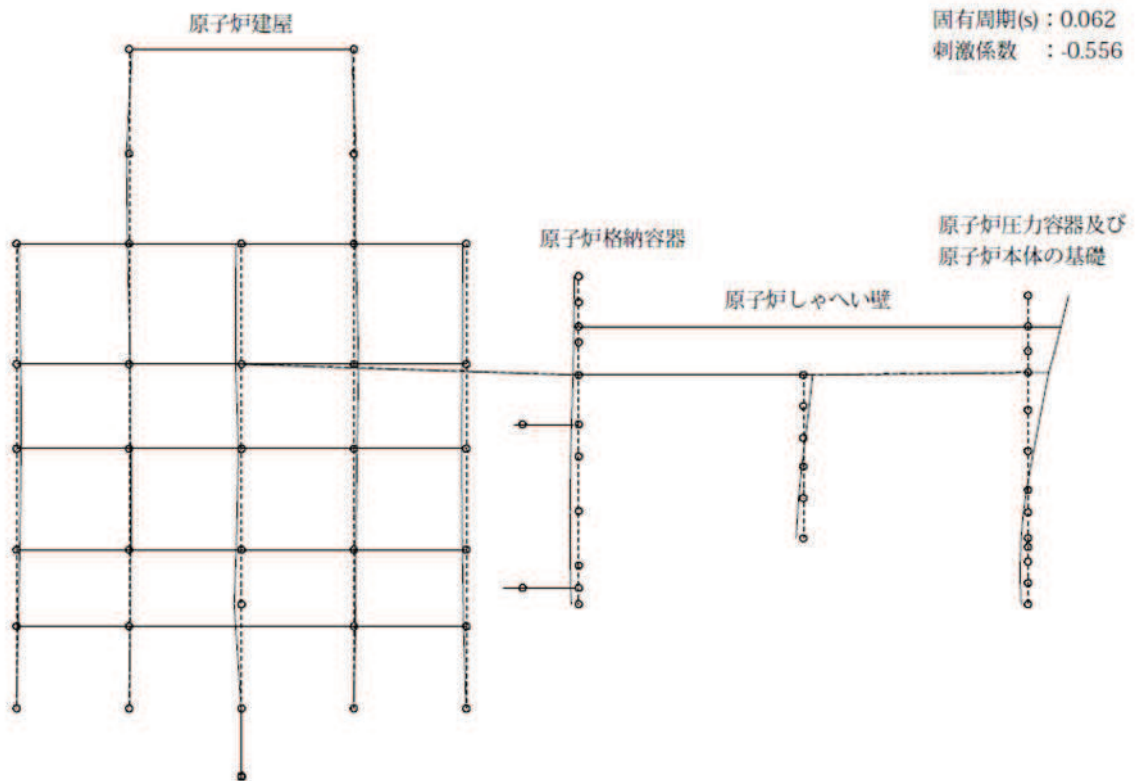

図 4-7(1) 16 次振動モード (NS 方向) (16/20)

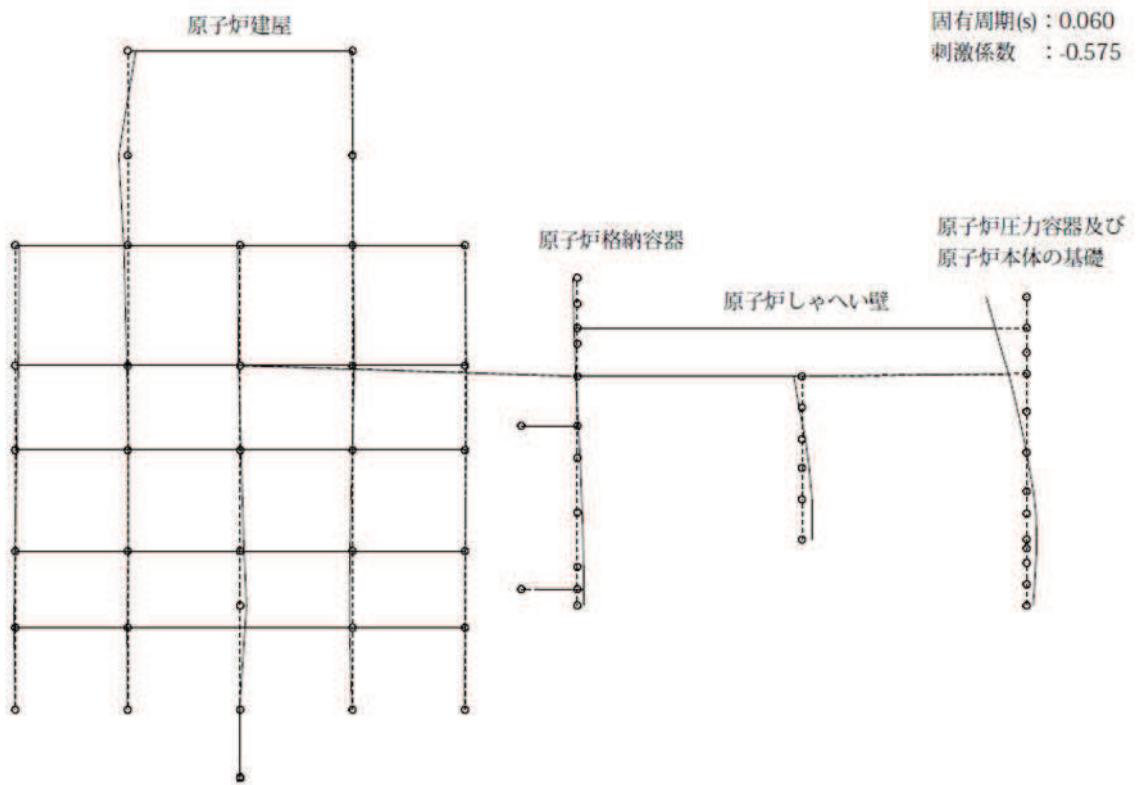

図 4-7(1) 17次振動モード(NS方向)(17/20)

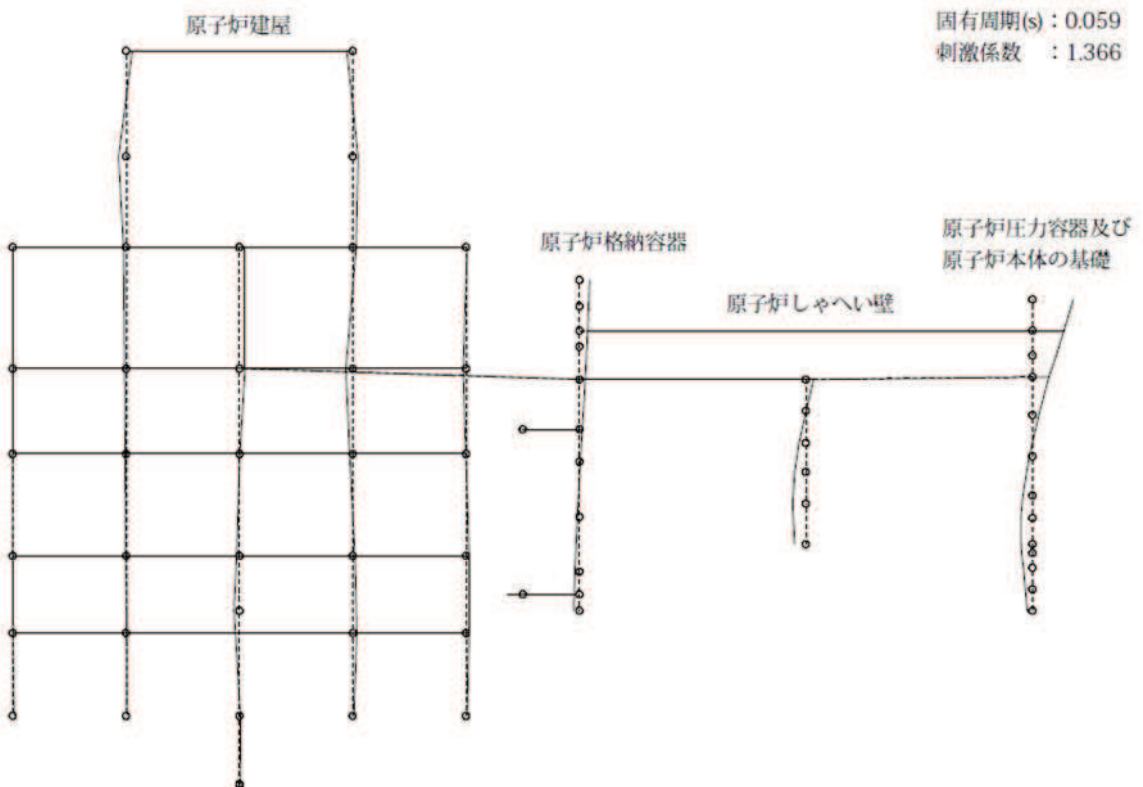

図 4-7(1) 18次振動モード(NS方向)(18/20)

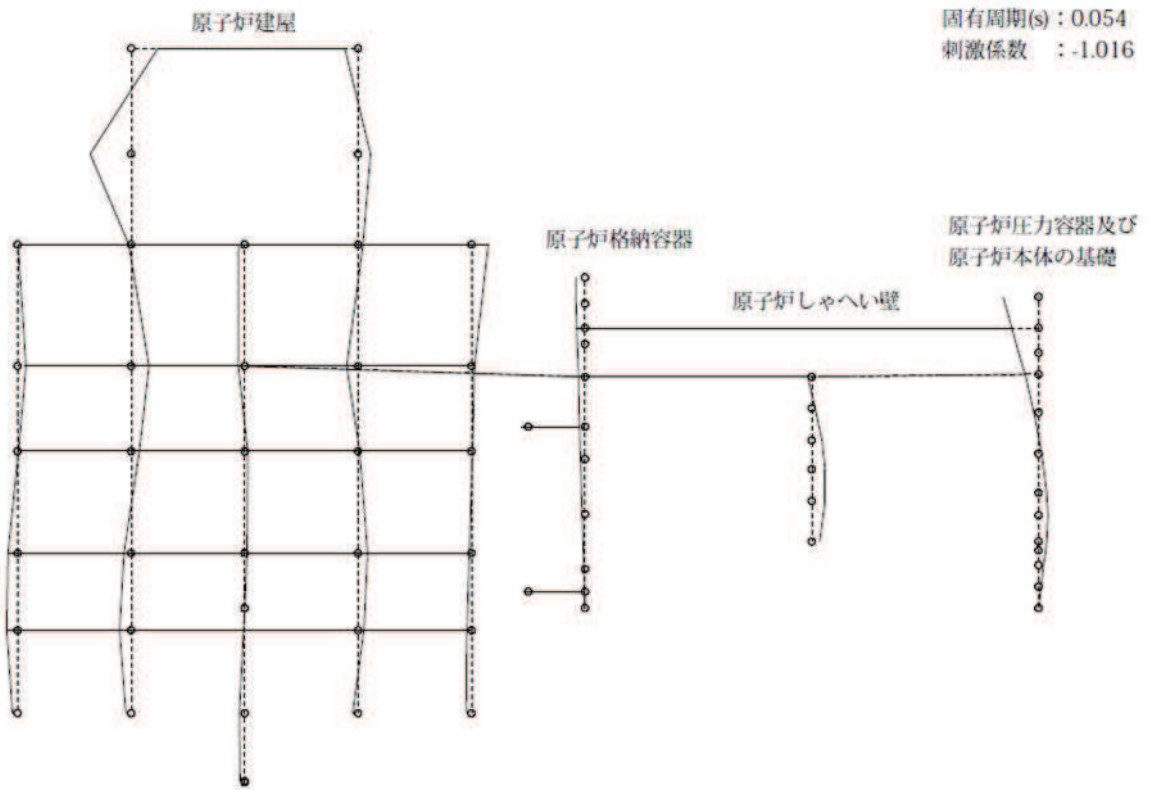

図 4-7(1) 19 次振動モード (NS 方向) (19/20)

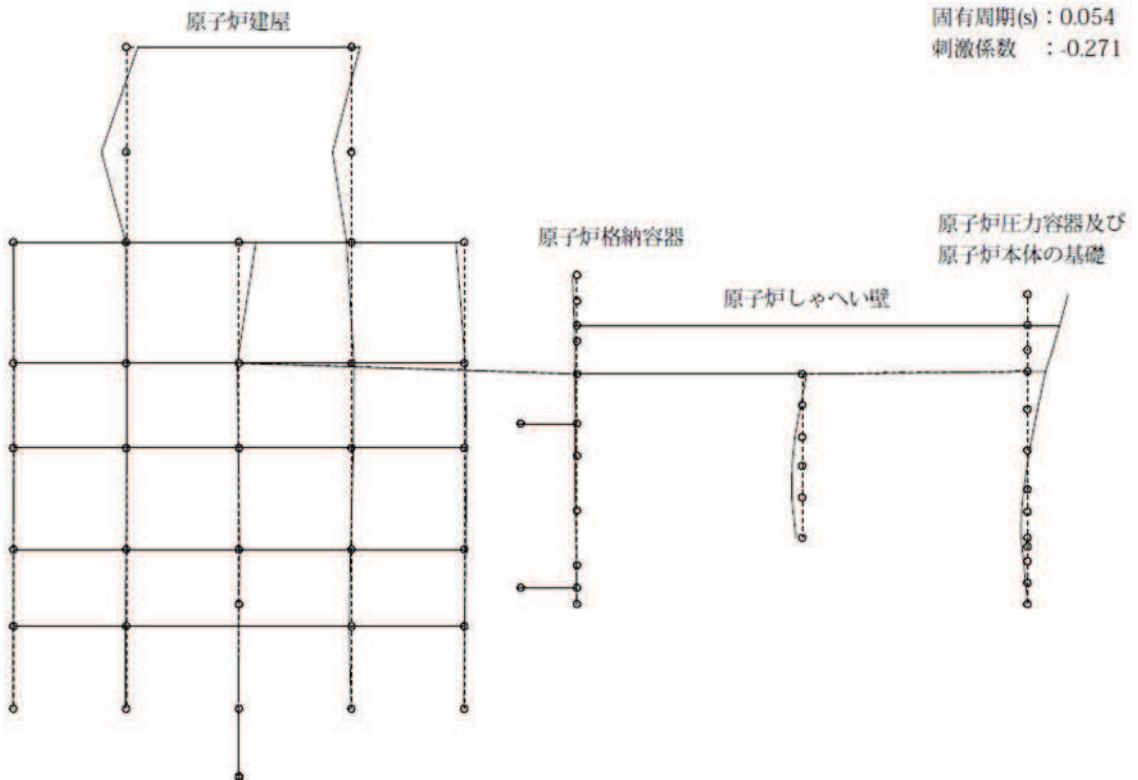

図 4-7(1) 20 次振動モード (NS 方向) (20/20)

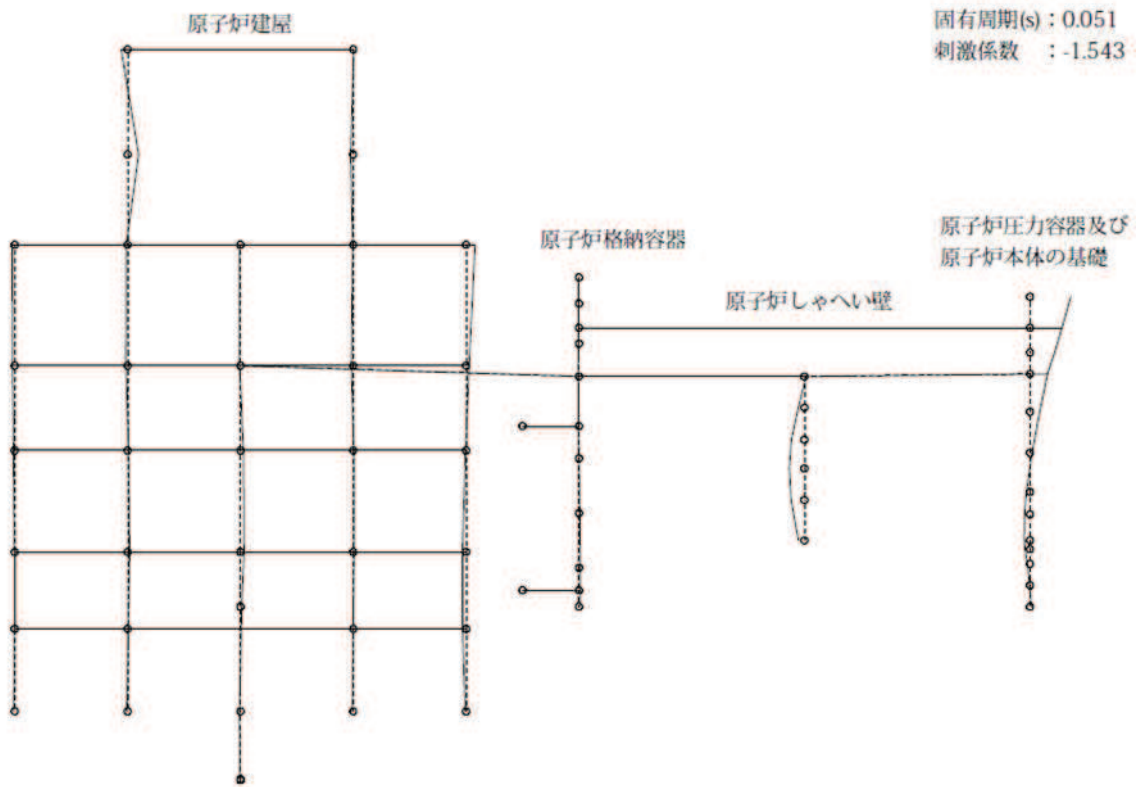

図 4-7(2) 1次振動モード(EW方向)(1/20)

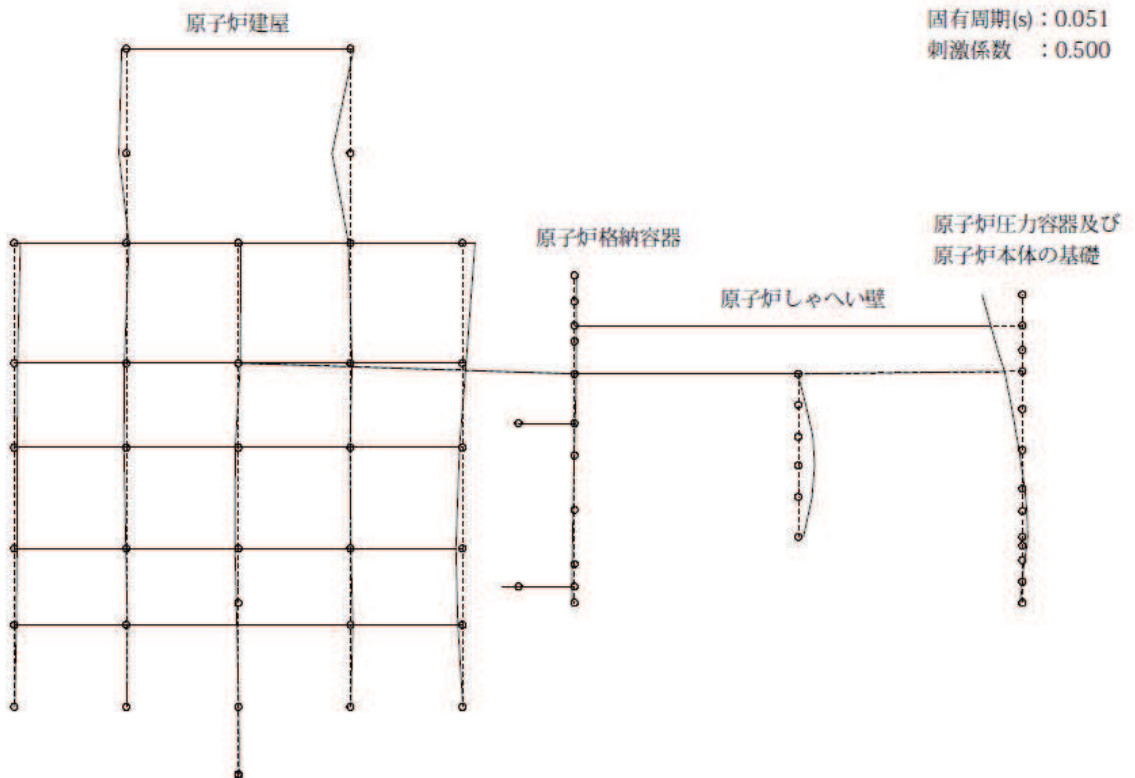

図 4-7(2) 2次振動モード(EW方向)(2/20)

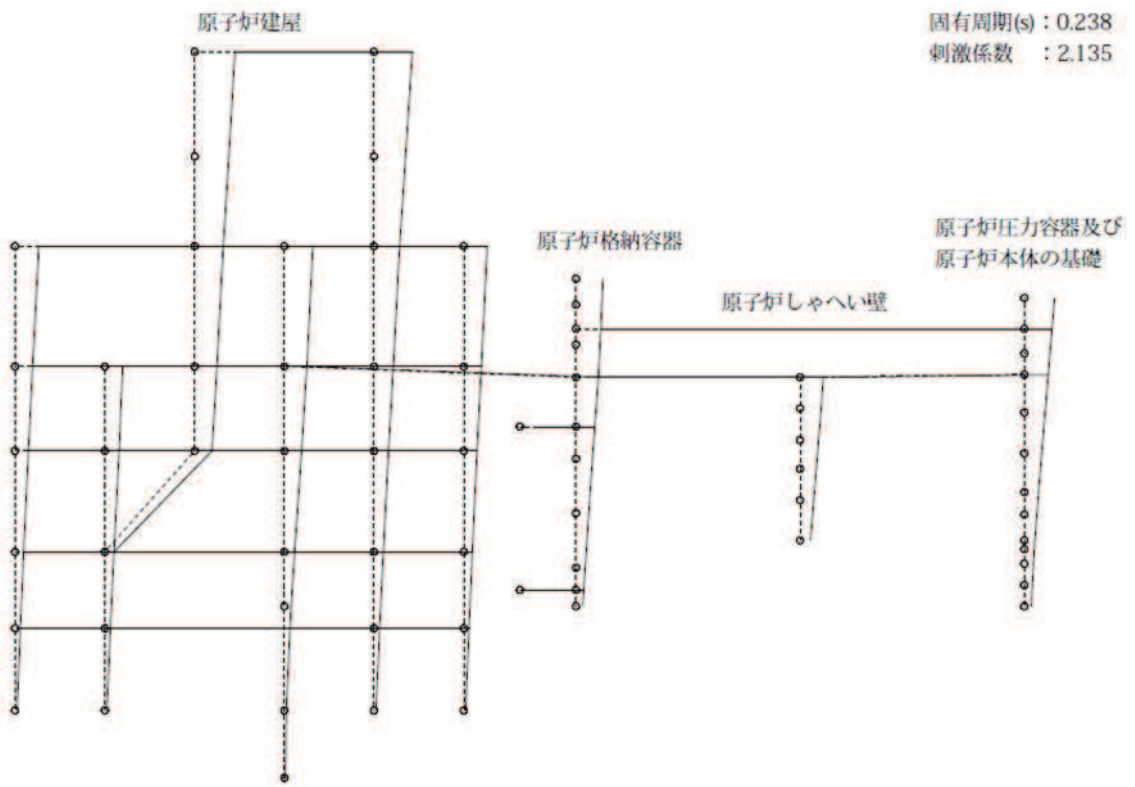

図 4-7(2) 3次振動モード(EW方向)(3/20)

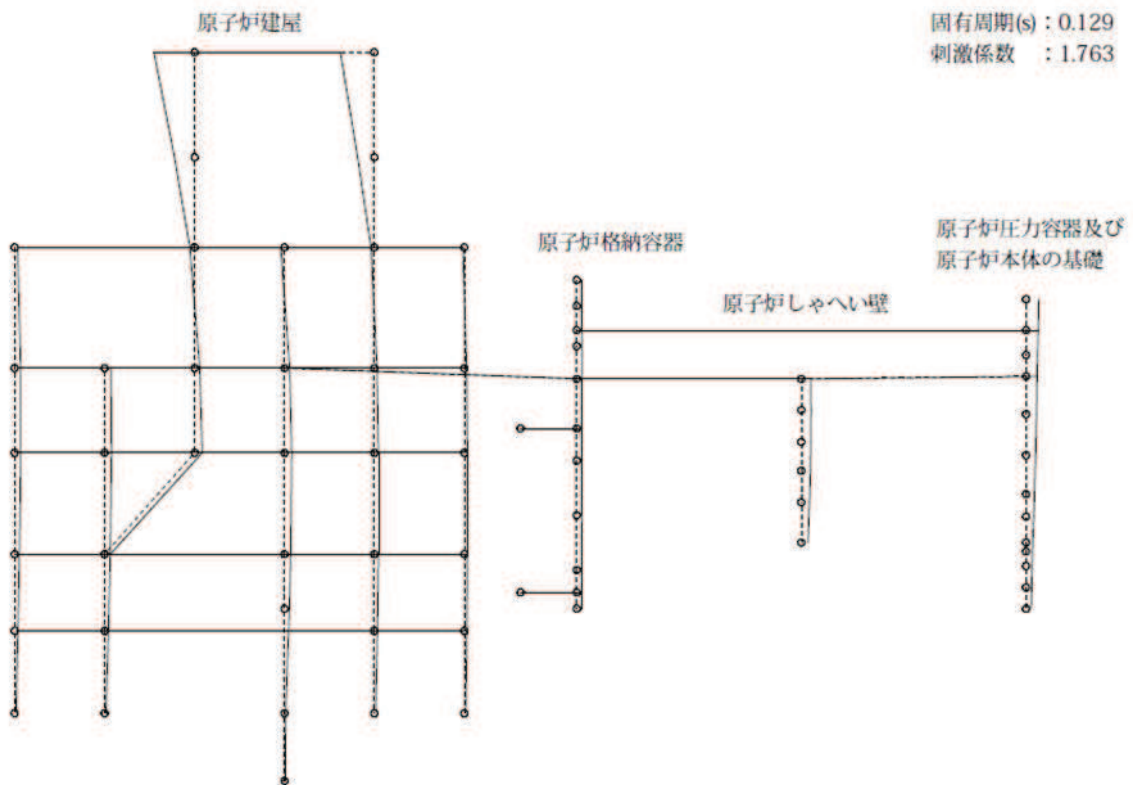

図 4-7(2) 4次振動モード(EW方向)(4/20)

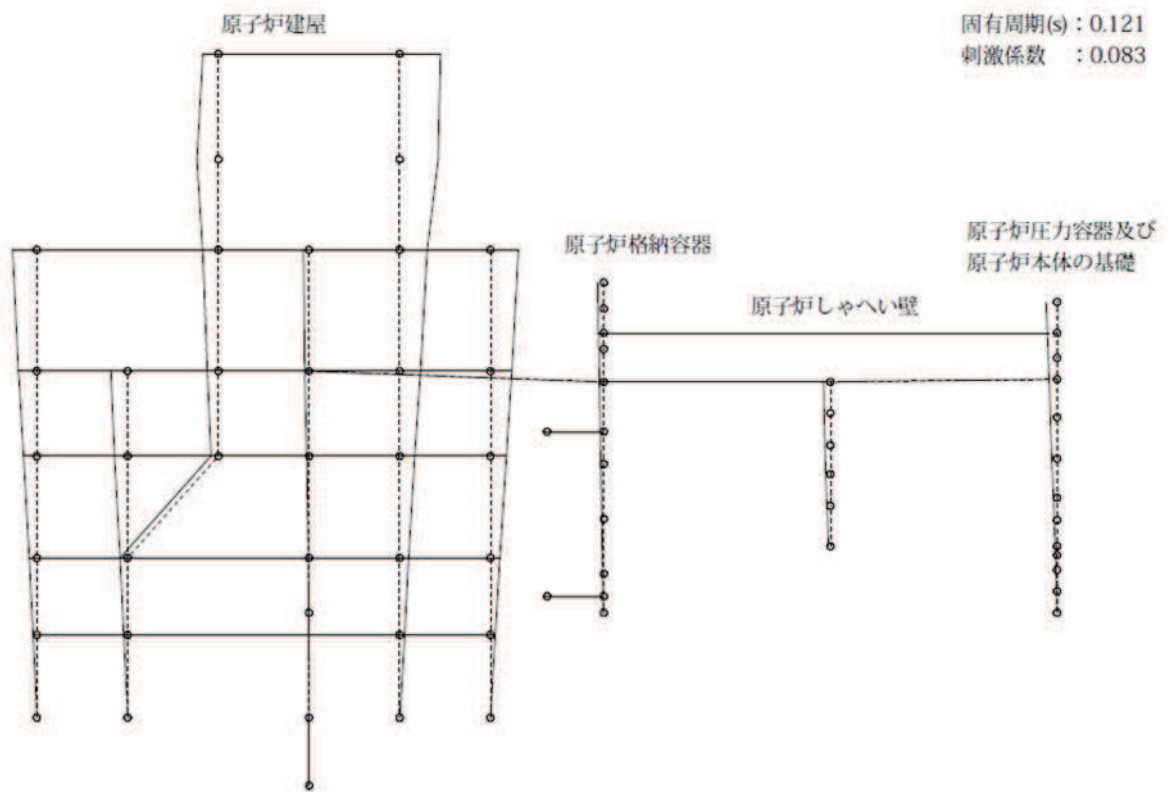

図 4-7(2) 5次振動モード(EW方向)(5/20)

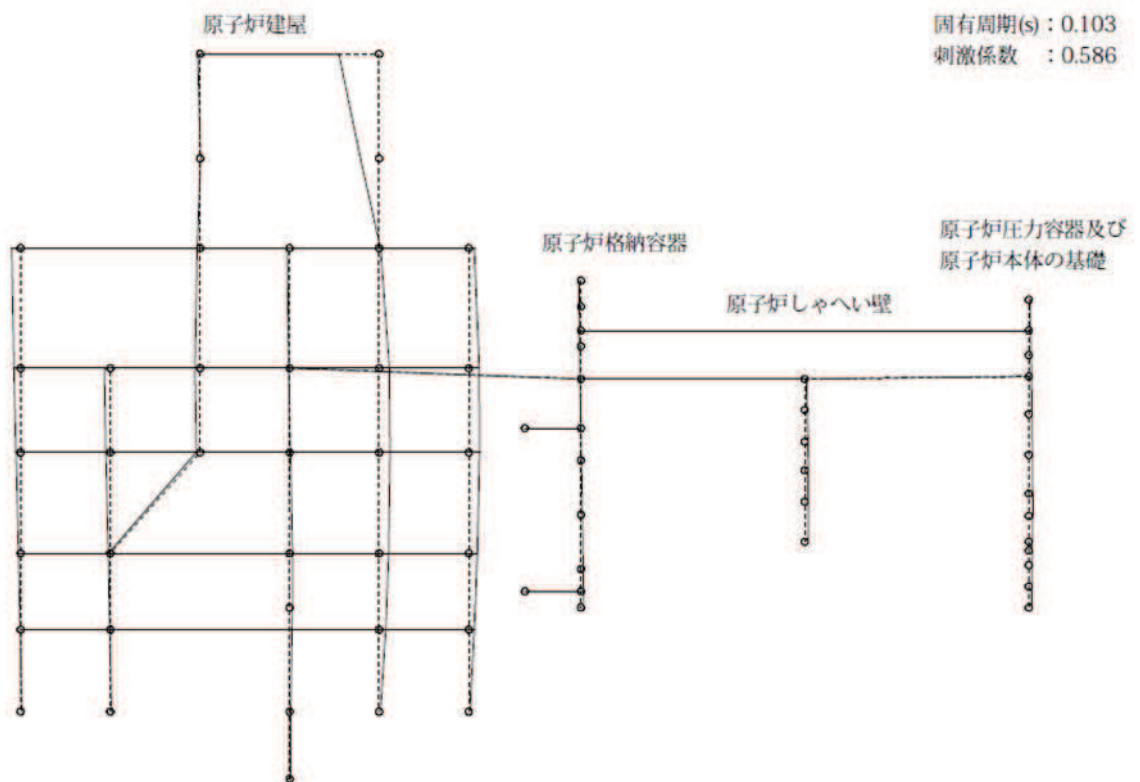

図 4-7(2) 6次振動モード(EW方向)(6/20)

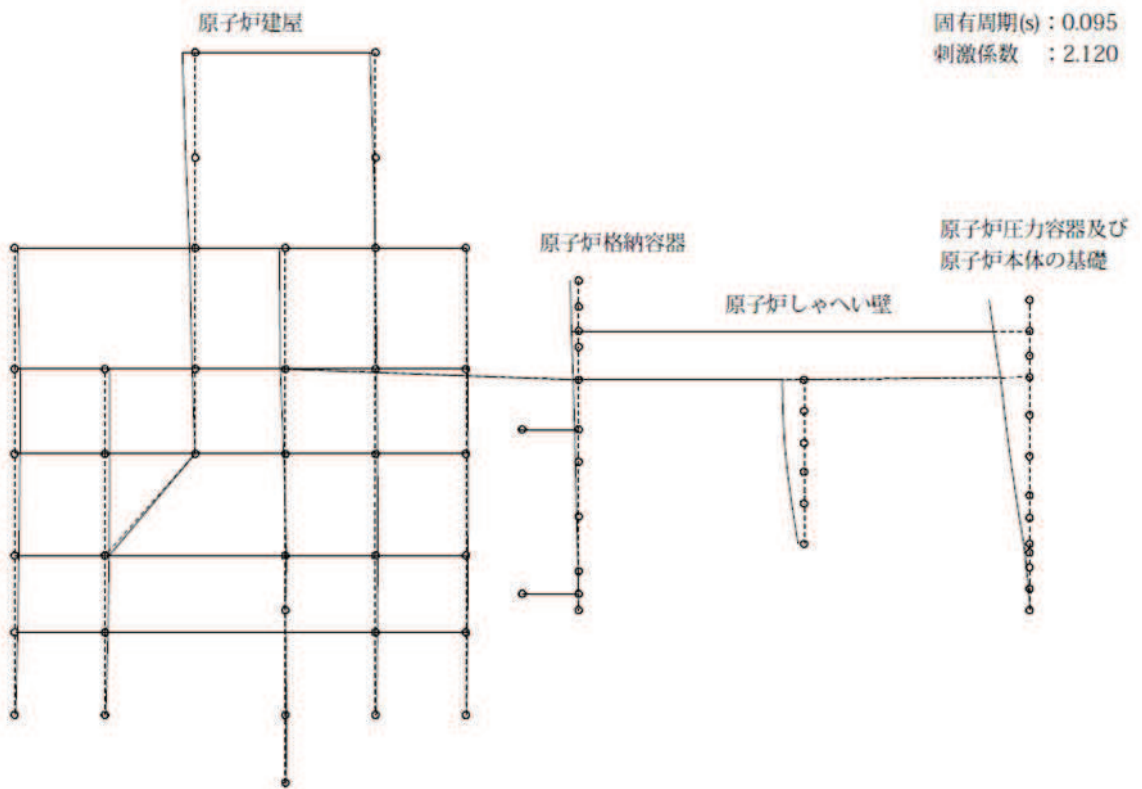

図 4-7(2) 7次振動モード(EW方向)(7/20)

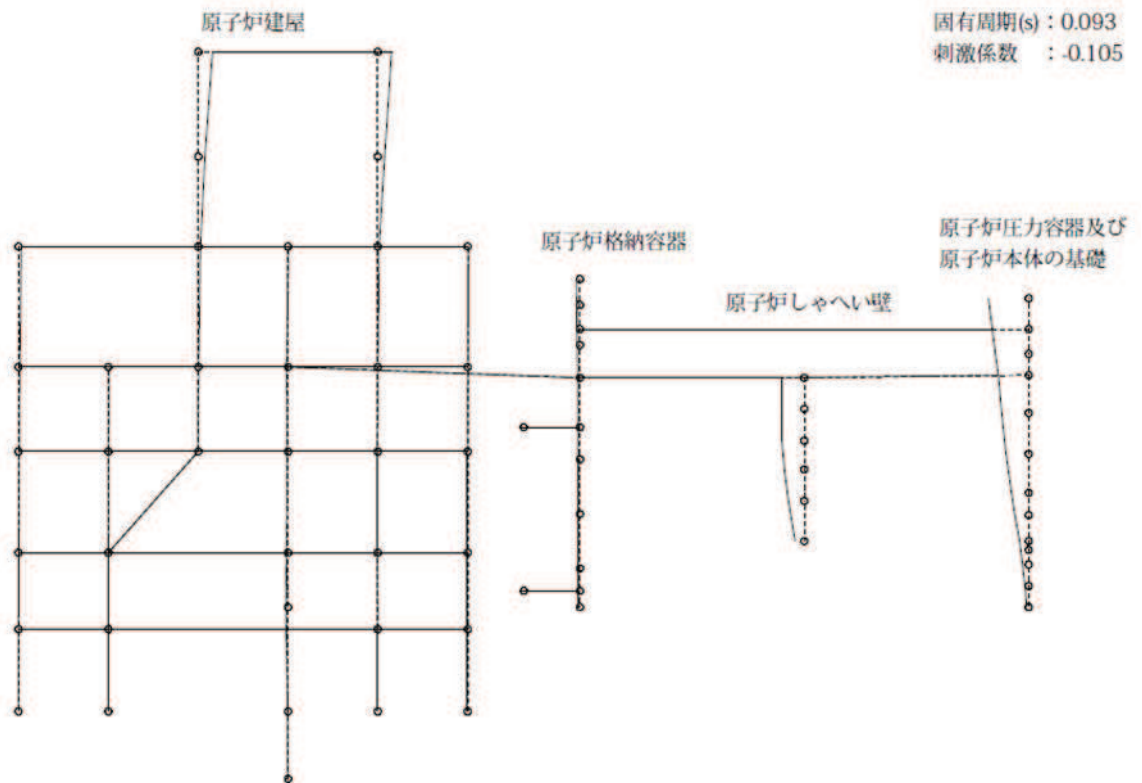

図 4-7(2) 8次振動モード(EW方向)(8/19)

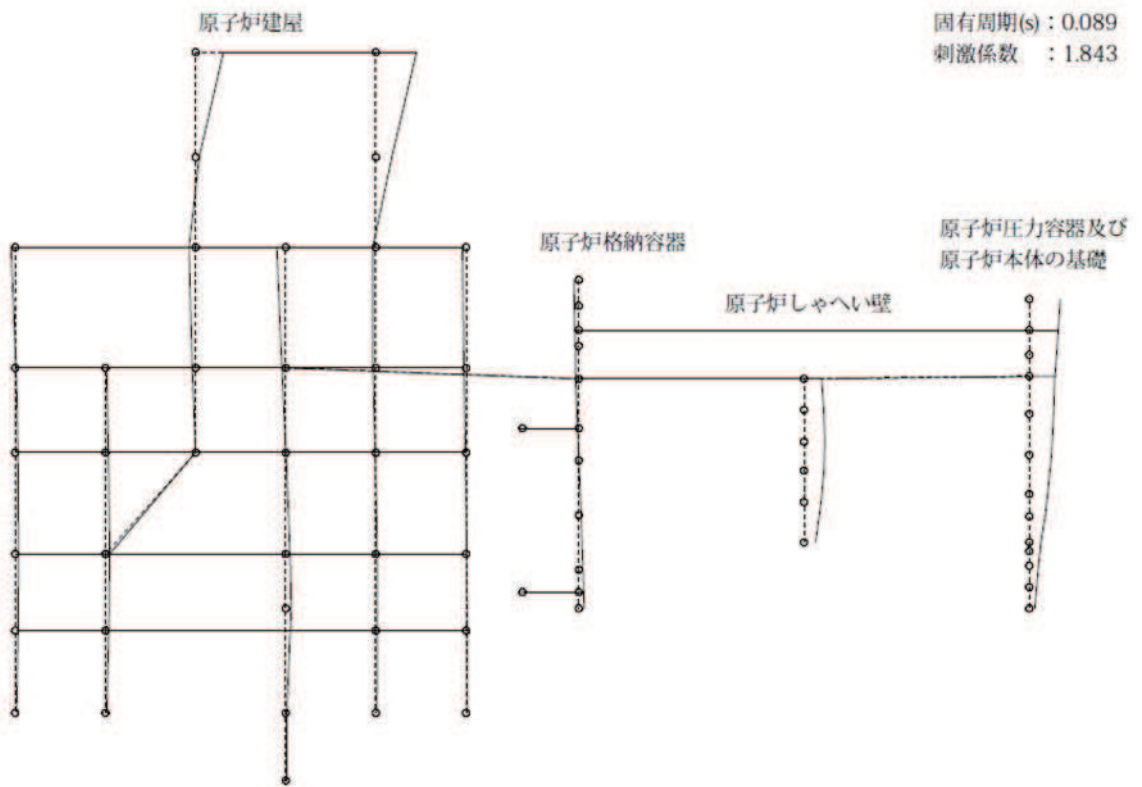

図 4-7(2) 9次振動モード(EW方向)(9/20)

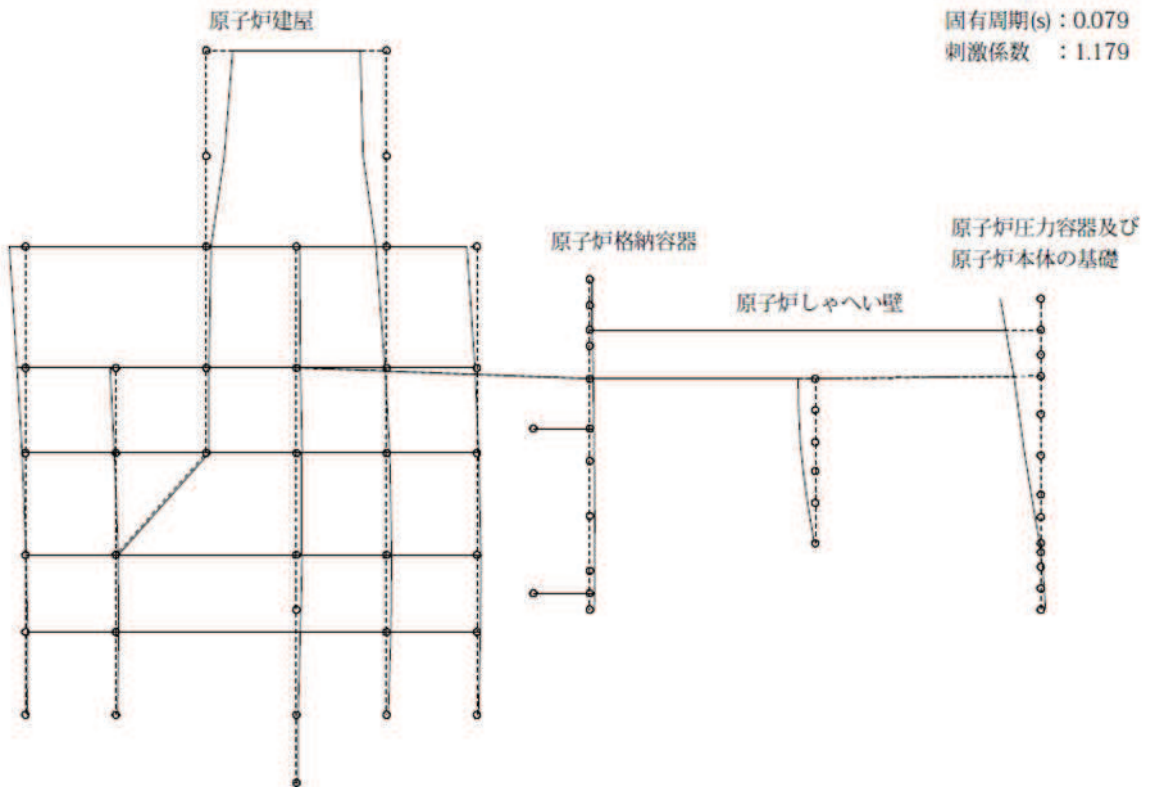

図 4-7(2) 10次振動モード(EW方向)(10/20)

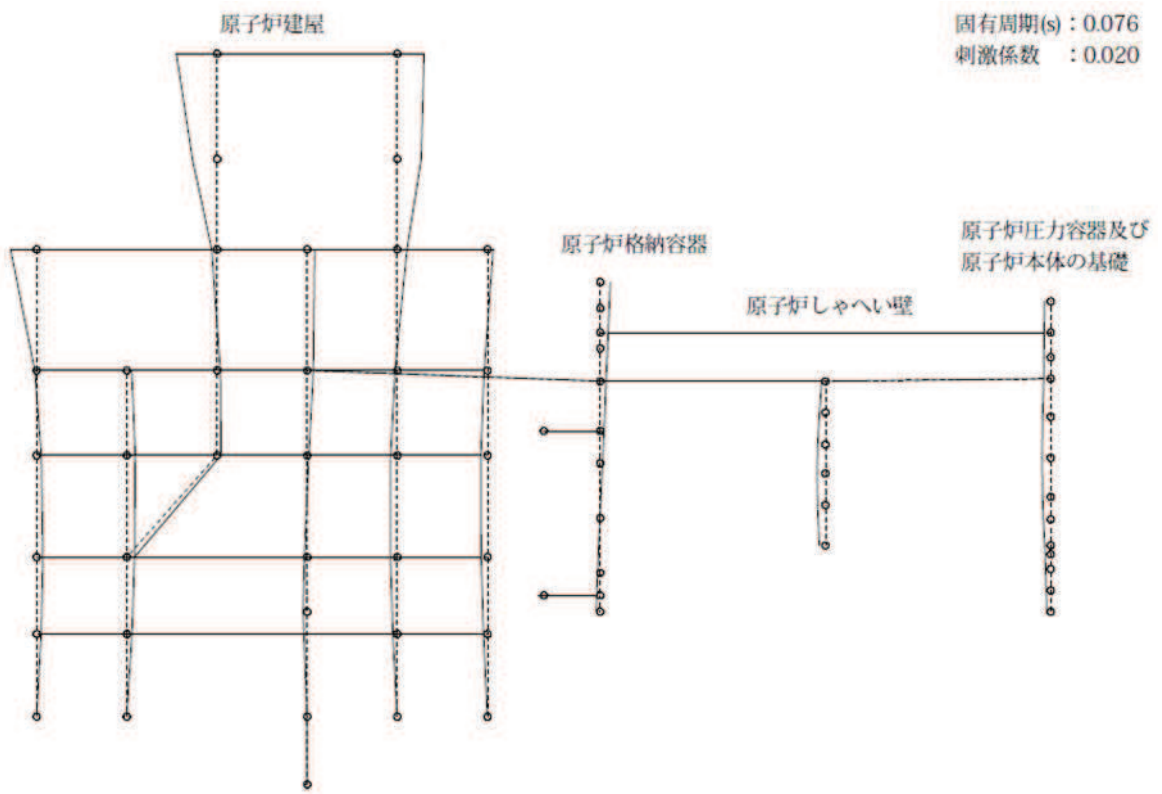

図 4-7(2) 11次振動モード(EW方向)(11/20)

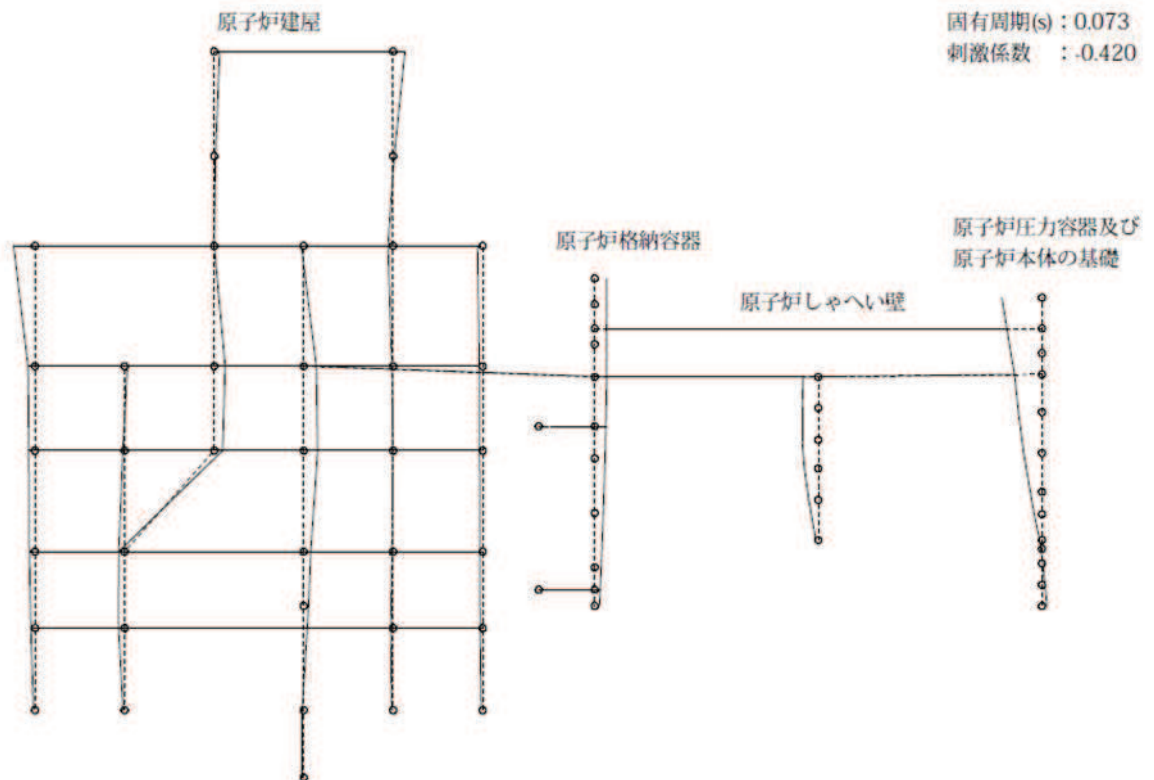

図 4-7(2) 12次振動モード(EW方向)(12/20)

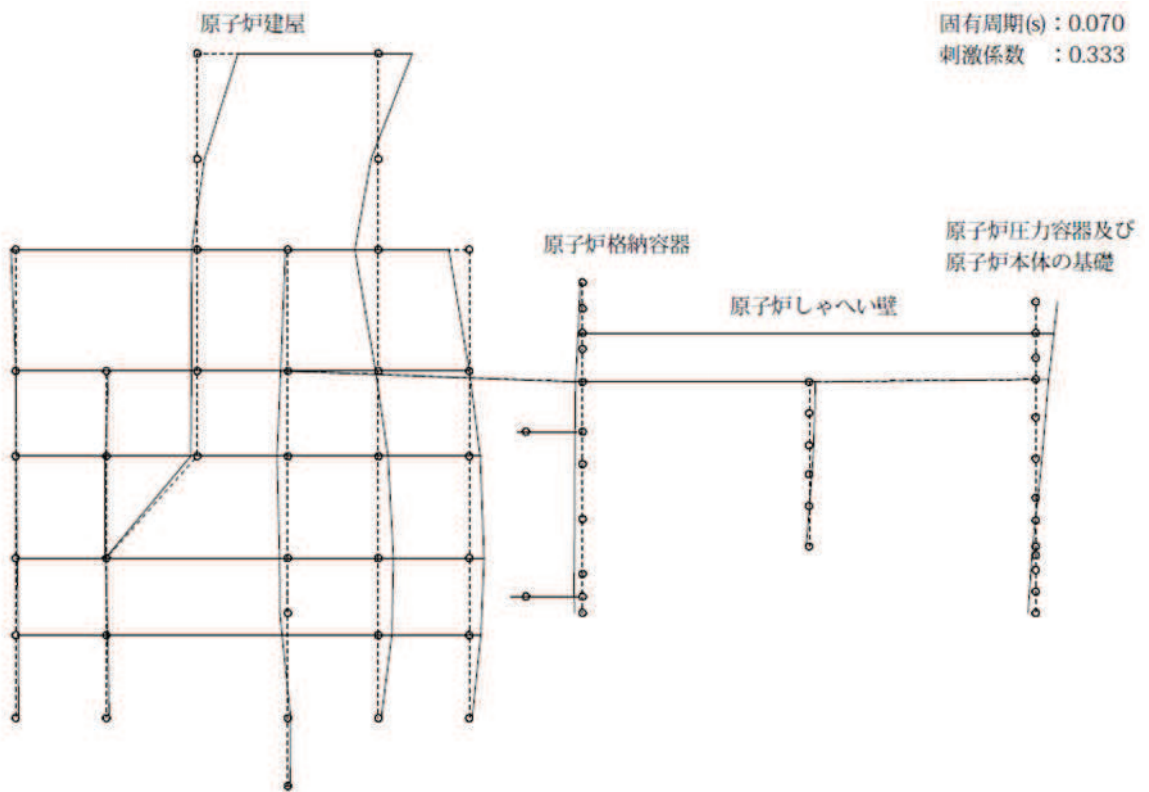

図 4-7(2) 13 次振動モード (EW 方向) (13/20)

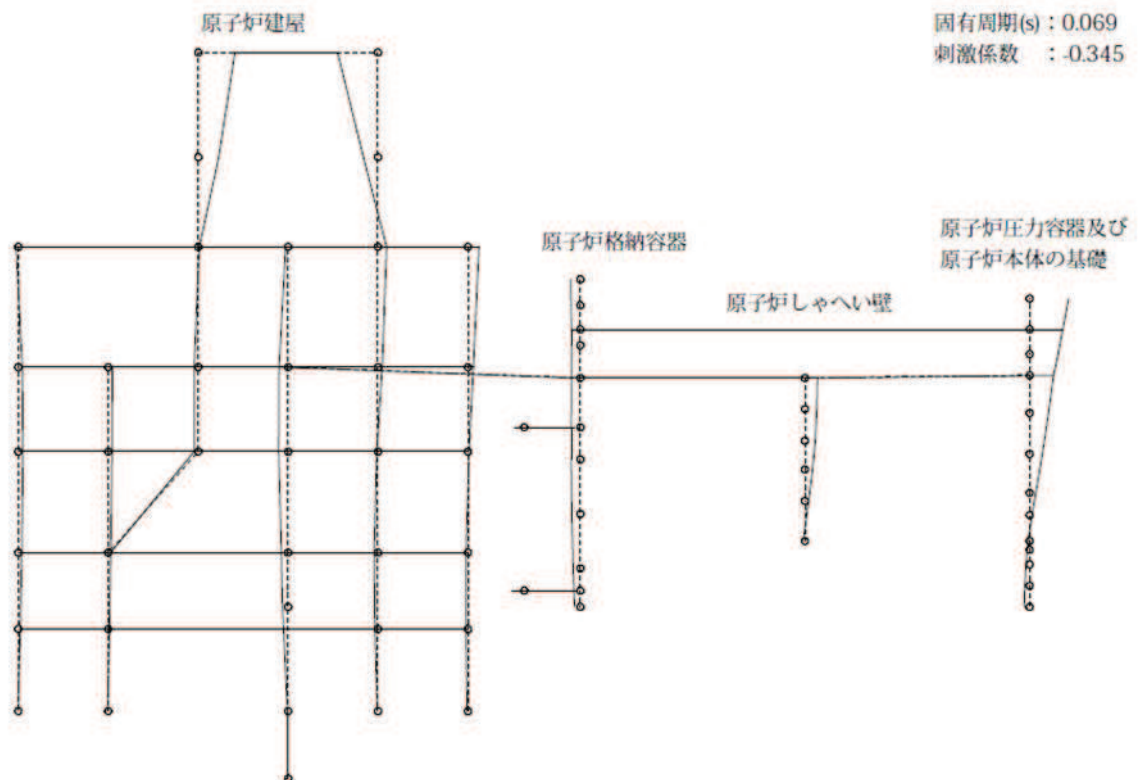

図 4-7(2) 14 次振動モード (EW 方向) (14/20)

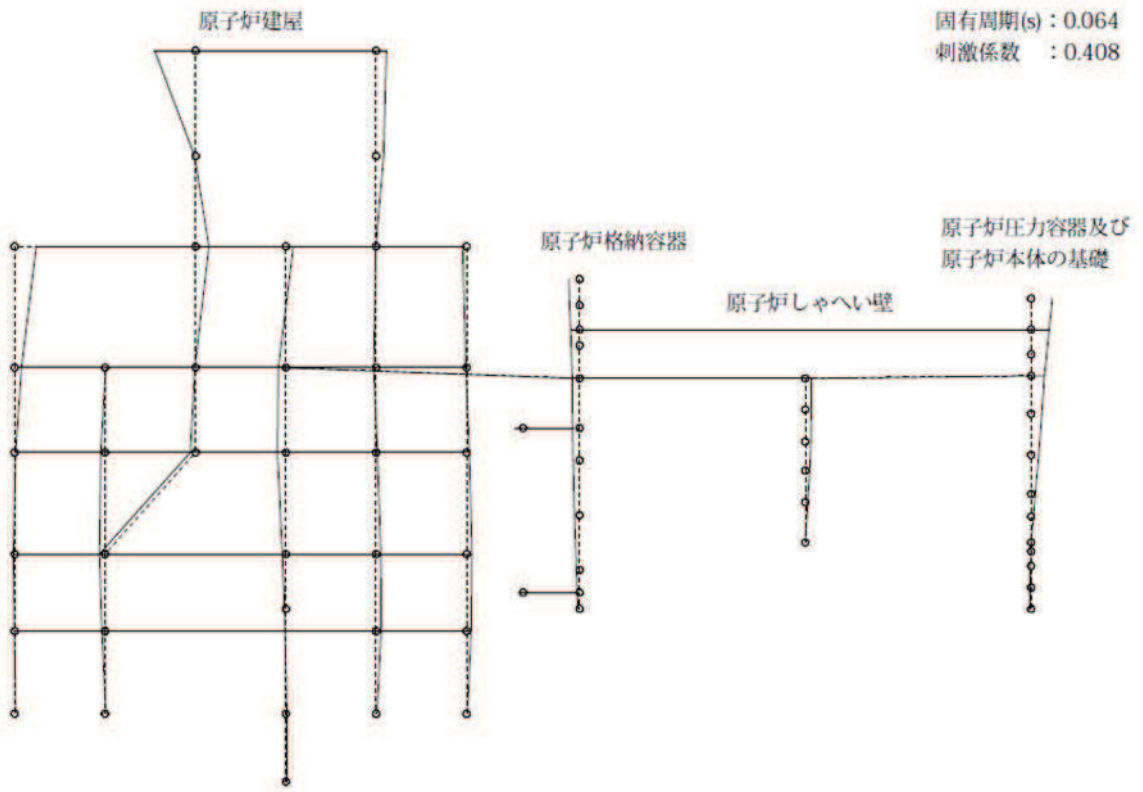

図 4-7(2) 15次振動モード(EW方向)(15/20)

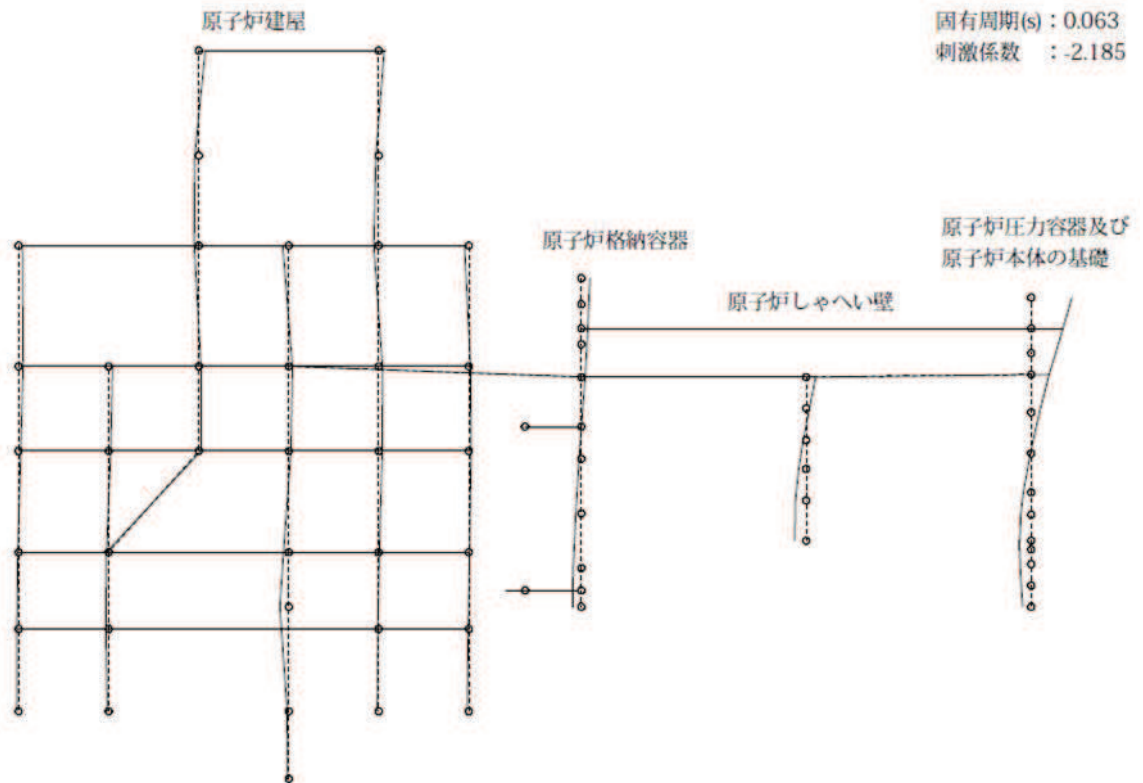

図 4-7(2) 16次振動モード(EW方向)(16/20)

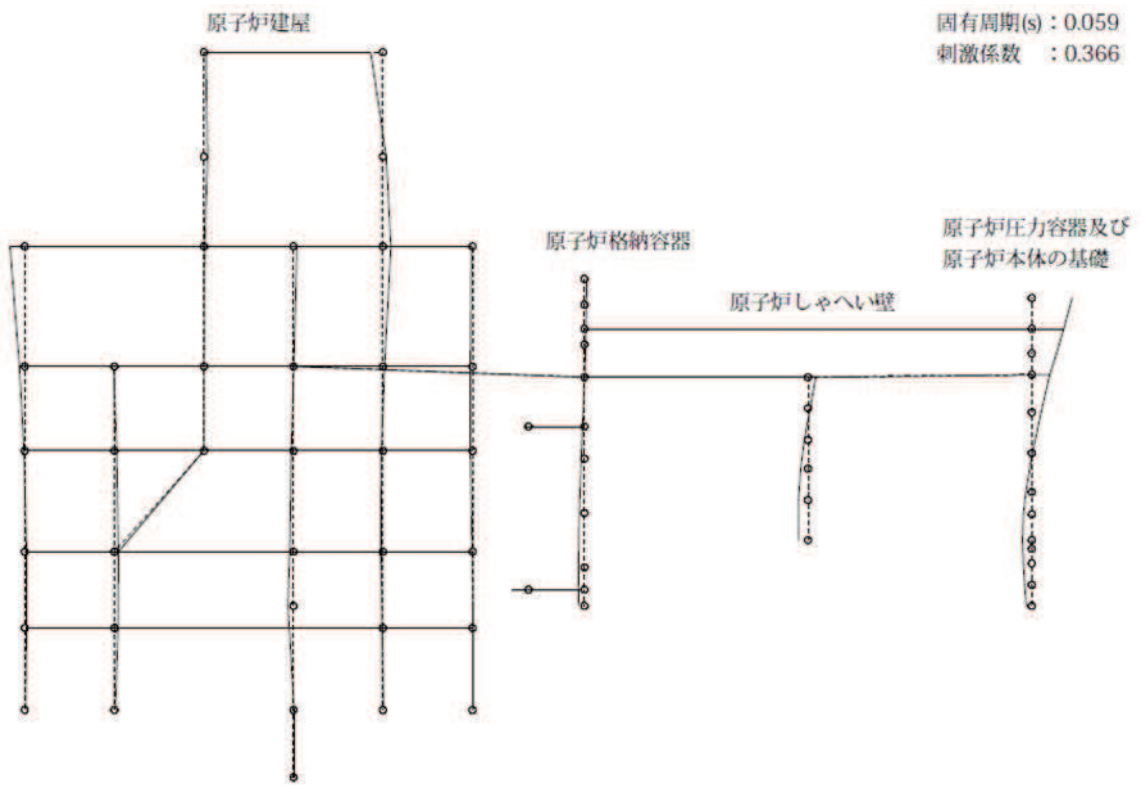

図 4-7(2) 17次振動モード(EW方向)(17/20)

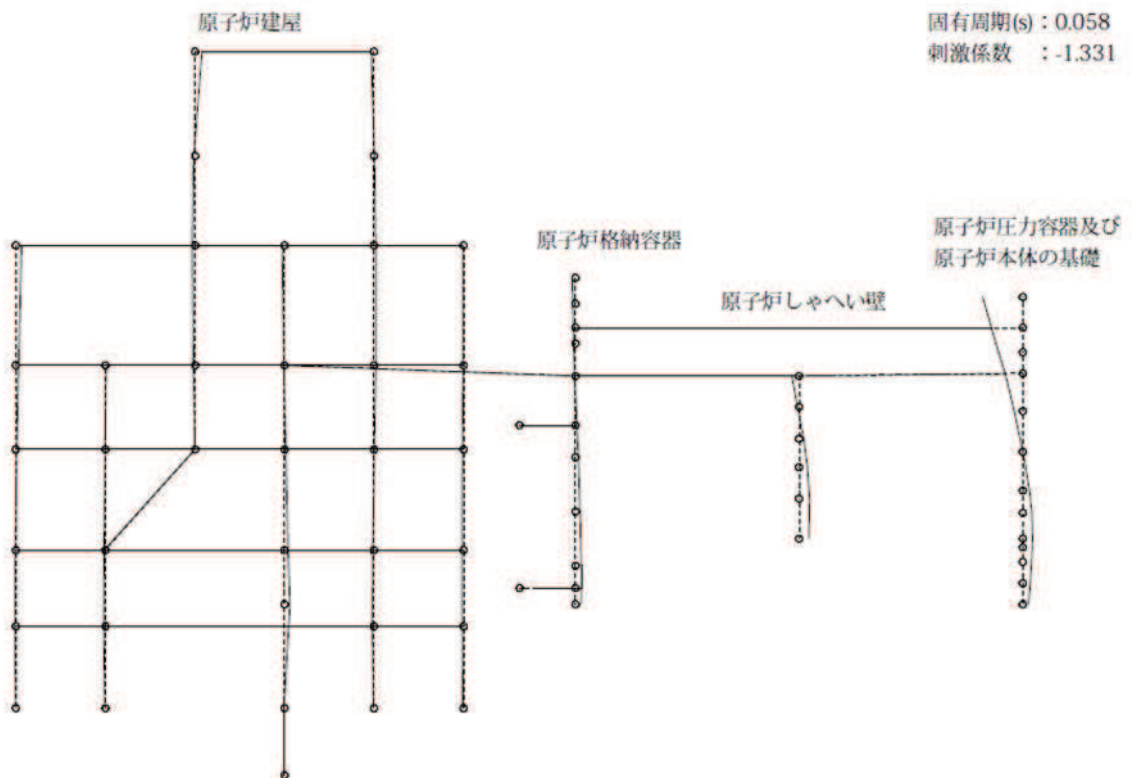

図 4-7(2) 18次振動モード(EW方向)(18/20)

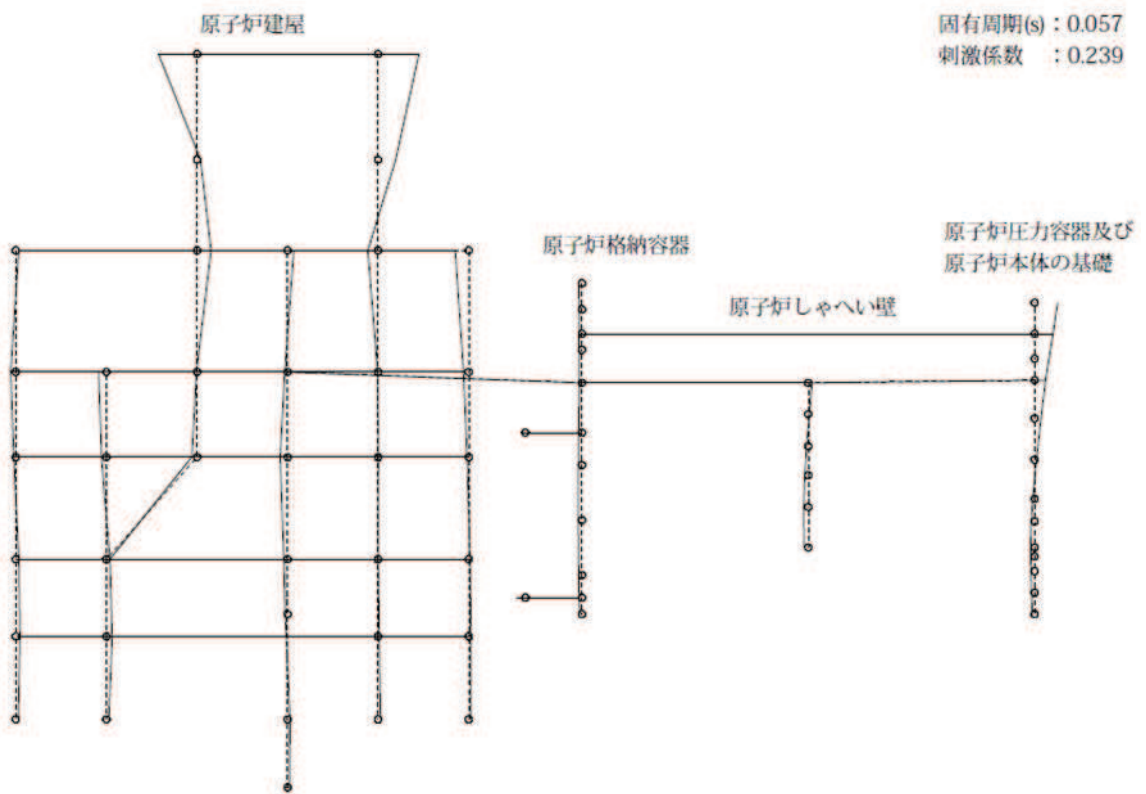

図 4-7(2) 19 次振動モード (EW 方向) (19/20)

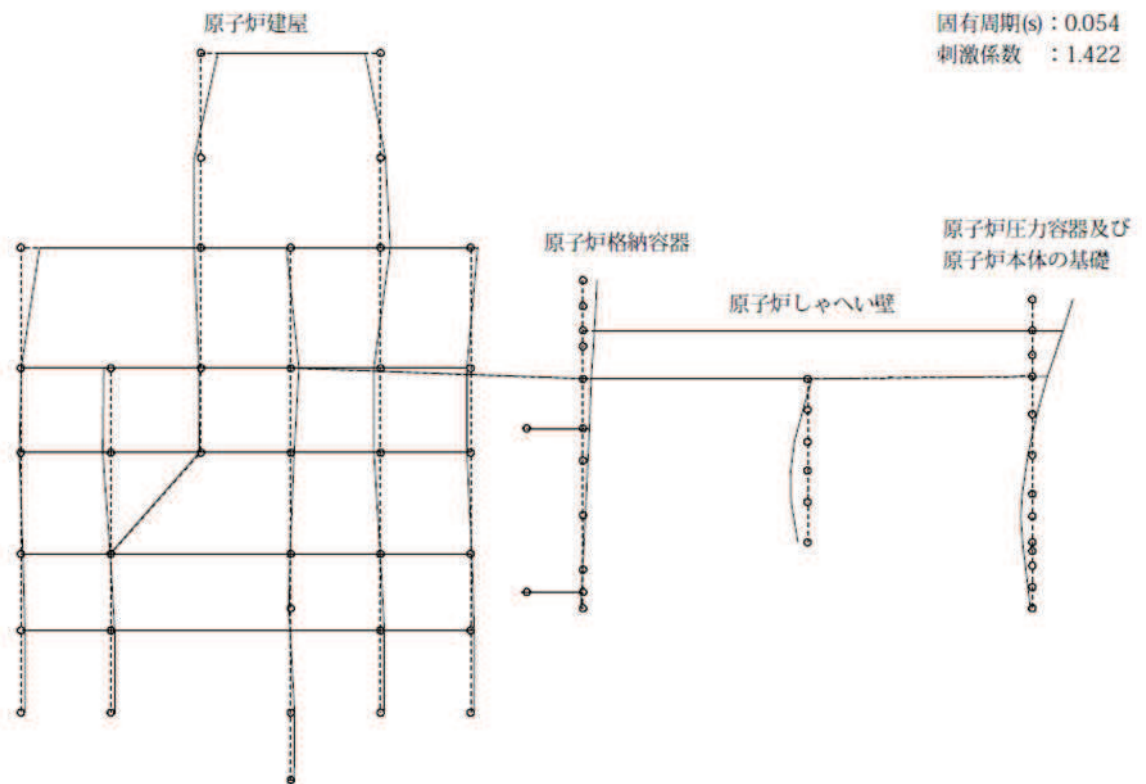

図 4-7(2) 20 次振動モード (EW 方向) (20/20)

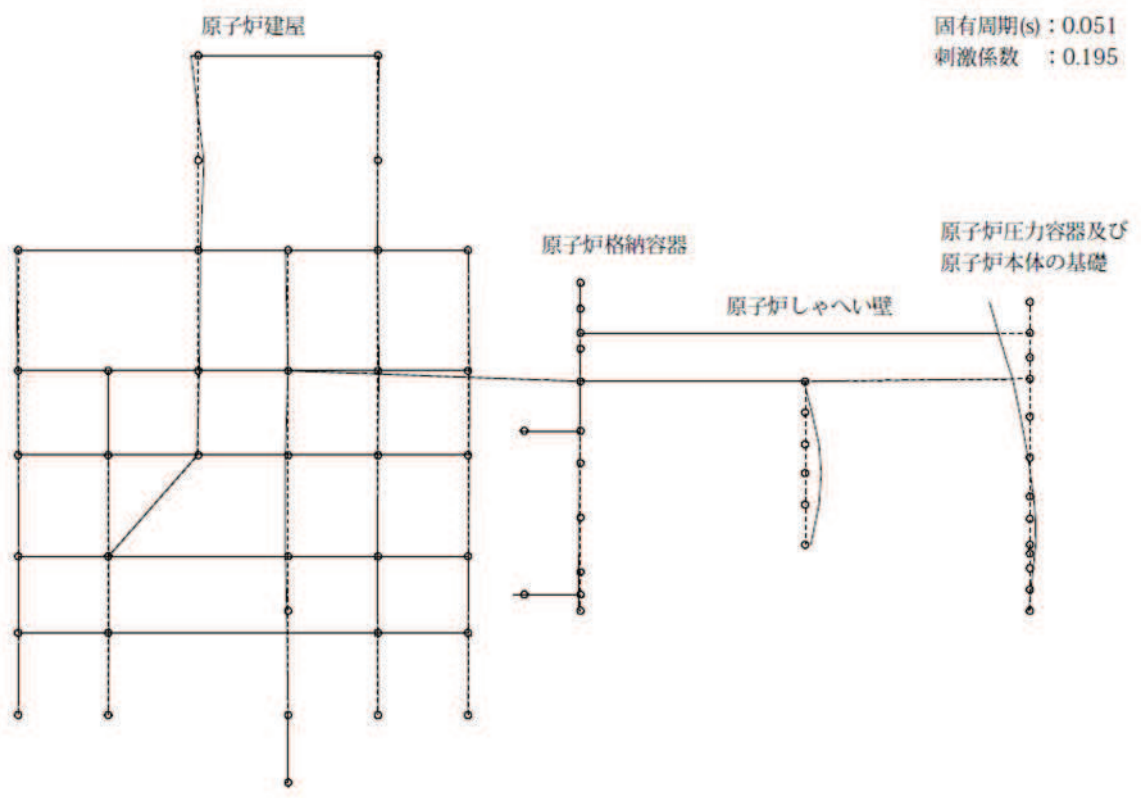

図 4-7(3) 1次振動モード(UD方向)(1/4)

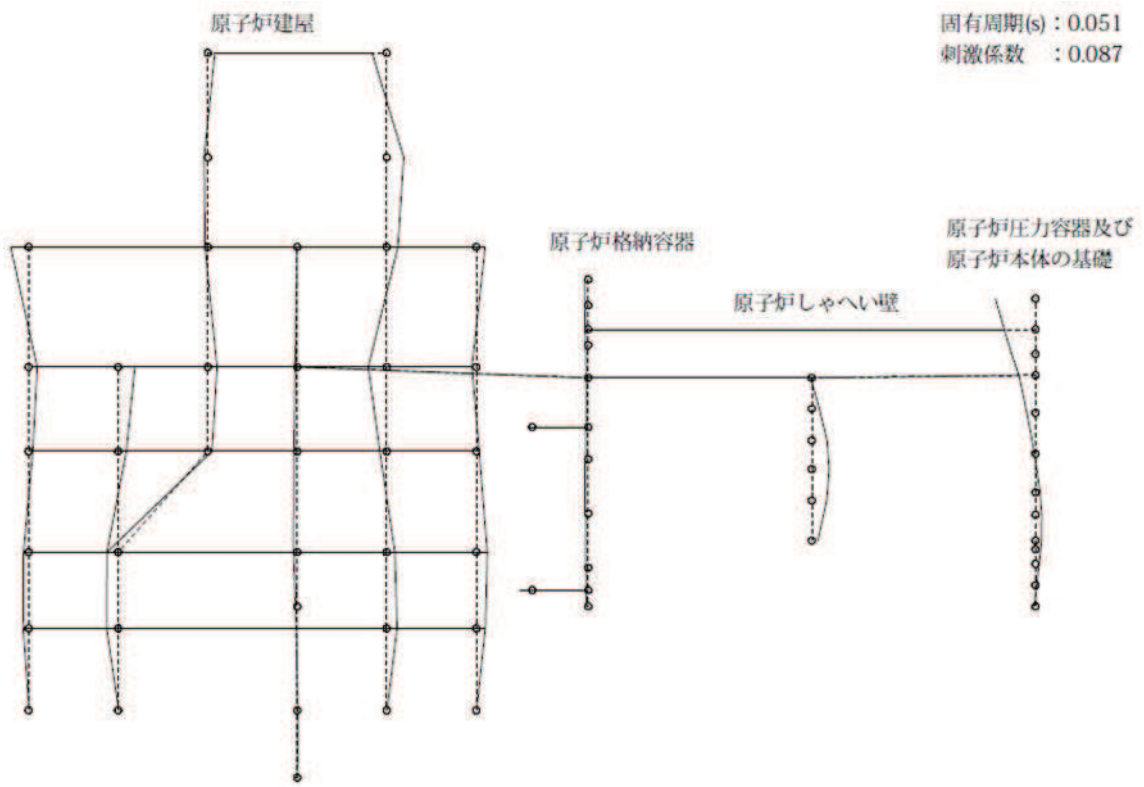

図 4-7(3) 2次振動モード(UD方向)(2/4)

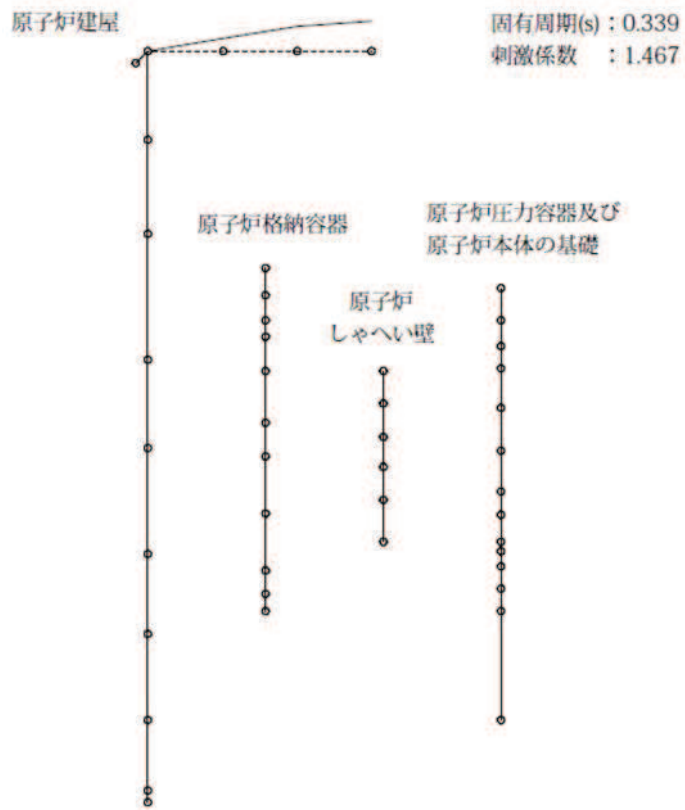

図 4-7 (3) 3 次振動モード (UD 方向) (3/4)

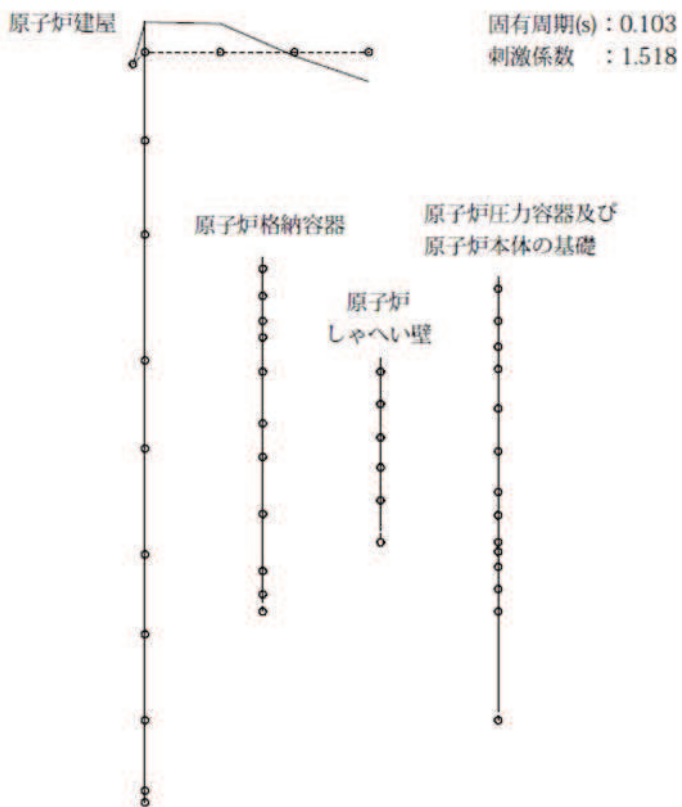

図 4-7 (3) 4 次振動モード (EW 方向) (4/4)

表 4-10 「SA 時環境考慮連成モデル」応答と「大型機器系の地震応答解析モデル」応答との比較（基準地震動 S_s ，せん断力（NS/EW 包絡））（1/4）

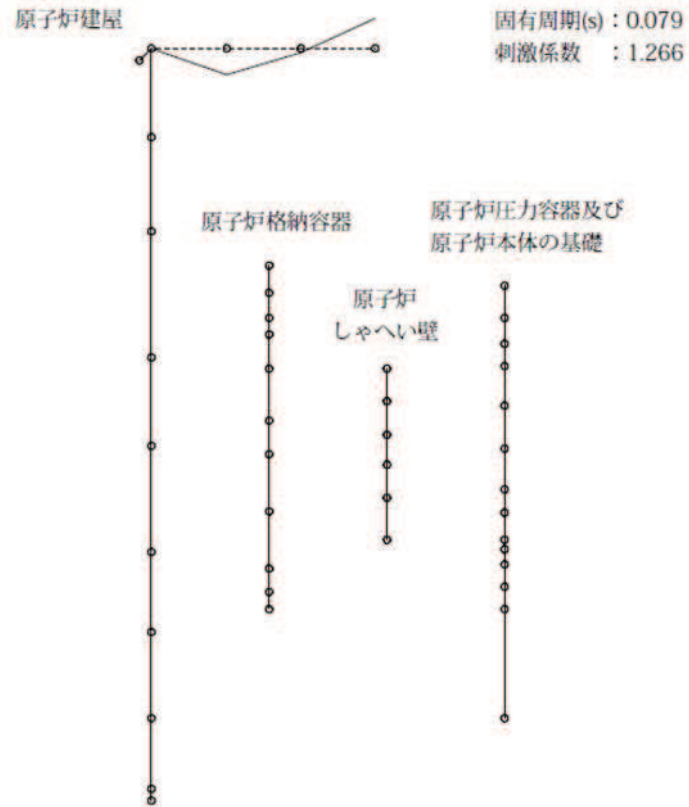
構造物	標高 O.P. (m)	せん断力 (kN)		
		① SA 時環境考慮 連成モデル	② 大型機器系の 地震応答解析モデル	応答比率 (①/②)
原子炉圧力容器		607	559	1.09
		2.45×10^3	2.22×10^3	1.11
		4.79×10^3	4.40×10^3	1.09
		3.46×10^3	3.69×10^3	0.94
		3.71×10^3	3.90×10^3	0.96
		6.69×10^3	6.74×10^3	1.00
		8.73×10^3	9.30×10^3	0.94
原子炉本体の基礎		1.09×10^4	1.15×10^4	0.95
		3.02×10^4	3.06×10^4	0.99
		3.28×10^4	3.33×10^4	0.99
		3.52×10^4	3.64×10^4	0.97
原子炉しゃへい壁		3.76×10^4	3.93×10^4	0.96
		7.38×10^3	7.41×10^3	1.00
		7.37×10^3	7.84×10^3	0.95
		8.85×10^3	1.02×10^4	0.87
		1.19×10^4	1.35×10^4	0.89
原子炉格納容器		1.70×10^4	1.75×10^4	0.98
		336	312	1.08
		654	609	1.08
		3.74×10^3	3.46×10^3	1.09
		4.44×10^3	4.17×10^3	1.07
		3.13×10^4	3.45×10^4	0.91
		3.25×10^4	3.57×10^4	0.92
		3.34×10^4	3.65×10^4	0.92
		3.49×10^4	3.79×10^4	0.93
3.56×10^4	3.85×10^4	0.93		
	3.69×10^4	3.99×10^4	0.93	

表 4-10 「SA 時環境考慮連成モデル」応答と「大型機器系の地震応答解析モデル」応答との比較（基準地震動 S_s ，モーメント（NS/EW 包絡））（2/4）

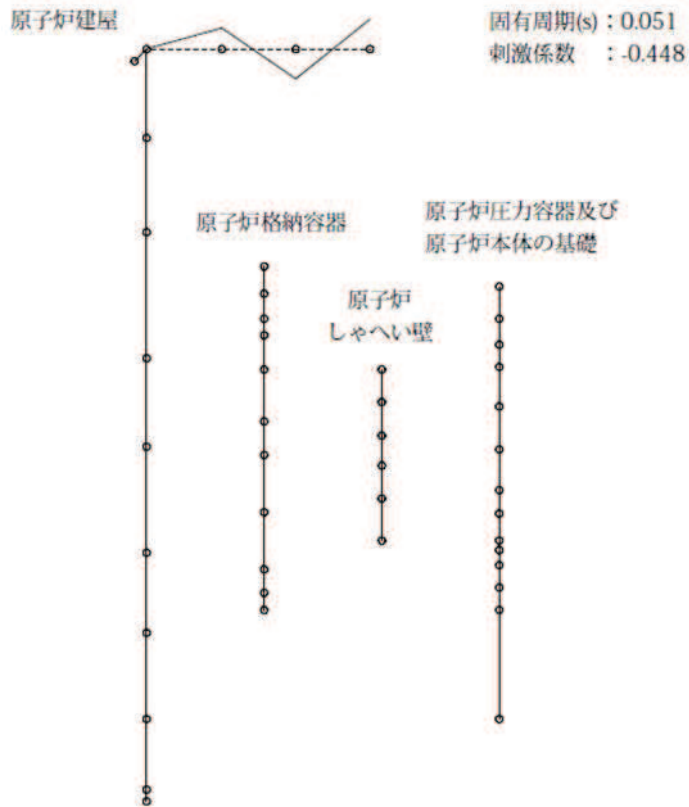
構造物	標高 O. P. (m)	モーメント (kN・mm)		
		① SA 時環境考慮 連成モデル	② 大型機器系の 地震応答解析モデル	応答比率 (①/②)
原子炉压力容器		0	0	-
		1.67×10^6	1.54×10^6	1.09
		6.96×10^6	6.38×10^6	1.10
		1.59×10^7	1.48×10^7	1.08
		2.01×10^7	1.97×10^7	1.03
		3.31×10^7	3.26×10^7	1.02
		5.14×10^7	5.21×10^7	0.99
		6.23×10^7	6.59×10^7	0.95
		8.26×10^7	8.91×10^7	0.93
原子炉本体の基礎		2.01×10^8	2.34×10^8	0.86
		2.21×10^8	2.57×10^8	0.86
		2.57×10^8	2.96×10^8	0.87
		3.19×10^8	3.60×10^8	0.89
		3.87×10^8	4.28×10^8	0.91
原子炉しゃへい壁		0	0	-
		2.04×10^7	2.05×10^7	1.00
		3.74×10^7	4.16×10^7	0.90
		5.91×10^7	6.37×10^7	0.93
		8.46×10^7	9.11×10^7	0.93
		1.25×10^8	1.45×10^8	0.87
原子炉格納容器		0	0	-
		7.75×10^5	7.20×10^5	1.08
		2.17×10^6	2.02×10^6	1.08
		6.97×10^6	6.57×10^6	1.07
		1.98×10^7	1.87×10^7	1.06
		1.49×10^8	1.64×10^8	0.91
		2.41×10^8	2.65×10^8	0.91
		4.02×10^8	4.42×10^8	0.91
		5.71×10^8	6.25×10^8	0.92
		6.42×10^8	7.02×10^8	0.92
		6.95×10^8	7.59×10^8	0.92

表 4-10 「SA 時環境考慮連成モデル」応答と「大型機器系の地震応答解析モデル」応答との比較（基準地震動 S_s ，軸力）（3/4）

構造物	標高 O.P. (m)	軸力 (kN)		
		① SA 時環境考慮 連成モデル	② 大型機器系の 地震応答解析モデル	応答比率 (①/②)
原子炉圧力容器		213	204	1.05
		1.55×10^3	1.49×10^3	1.05
		2.69×10^3	2.58×10^3	1.05
		3.44×10^3	3.30×10^3	1.05
		4.43×10^3	4.25×10^3	1.05
		5.31×10^3	5.10×10^3	1.05
		6.19×10^3	5.96×10^3	1.04
		1.26×10^4	1.23×10^4	1.03
原子炉本体の基礎		3.45×10^4	3.38×10^4	1.03
		3.65×10^4	3.57×10^4	1.03
		3.85×10^4	3.76×10^4	1.03
		4.01×10^4	3.92×10^4	1.03
原子炉しゃへい壁		2.67×10^3	2.64×10^3	1.02
		6.01×10^3	5.92×10^3	1.02
		1.17×10^4	1.16×10^4	1.01
		1.59×10^4	1.57×10^4	1.02
		2.02×10^4	1.98×10^4	1.03
原子炉格納容器		134	143	0.94
		266	285	0.94
		1.03×10^3	1.10×10^3	0.94
		1.45×10^3	1.55×10^3	0.94
		2.79×10^3	2.97×10^3	0.94
		3.79×10^3	4.01×10^3	0.95
		4.51×10^3	4.77×10^3	0.95
		5.76×10^3	6.10×10^3	0.95
		6.30×10^3	6.69×10^3	0.95
7.53×10^3	7.99×10^3	0.95		

表 4-10 「SA 時環境考慮連成モデル」応答と「大型機器系の地震応答解析モデル」応答との比較（基準地震動 S_s ，ばね反力（NS/EW 包絡））（4/4）

名称	ばね反力 (kN)		
	① SA 時環境考慮連成モデル	② 大型機器系の地震応答解析モデル	応答比率 (①/②)
原子炉圧力容器スタビライザ	8.53×10^3	8.25×10^3	1.04
原子炉格納容器スタビライザ	1.58×10^4	1.58×10^4	1.00
原子炉格納容器シヤラグ	3.19×10^4	3.41×10^4	0.94
ベント管	2.12×10^3	2.06×10^3	1.03
燃料交換ベローズ	1.96×10^3	1.71×10^3	1.15
所員用エアロック	295	304	0.98

表 4-11 最大応答加速度（基準地震動 S_s ，1.2ZPA）の比較（水平方向（NS/EW 包絡））
(1/2)

構造物	標高 O. P. (m)	最大応答加速度(1.2ZPA)		
		① S A時環境考慮 連成モデル	②大型機器系の 地震応答解析モデル	応答比率 (①/②)
原子炉压力容器		4.34	4.03	1.08
		3.81	3.35	1.14
		3.38	3.04	1.12
		3.00	2.78	1.08
		2.48	2.42	1.03
		2.02	2.07	0.98
		1.93	1.98	0.98
		1.89	1.88	1.01
原子炉本体 の基礎		1.70	1.64	1.04
		1.66	1.60	1.04
		1.53	1.59	0.97
		1.42	1.43	1.00
		1.32	1.38	0.96
原子炉遮蔽壁		2.41	2.33	1.04
		2.08	2.05	1.02
		1.96	1.99	0.99
		1.96	1.89	1.04
		1.88	1.82	1.04
原子炉格納容器		2.75	2.56	1.08
		2.59	2.43	1.07
		2.44	2.30	1.07
		2.33	2.21	1.06
		2.09	2.01	1.04
		1.63	1.64	1.00
		1.41	1.40	1.01
		1.29	1.26	1.03
		1.21	1.30	0.94
		1.27	1.35	0.95
所員用 エアロック		1.72	1.77	0.98
ベント管		2.30	2.20	1.05

表 4-11 最大応答加速度（基準地震動 S_s , 1.2ZPA）の比較（鉛直方向）（2/2）

構造物	標高 O.P. (m)	最大応答加速度(1.2ZPA)		
		① S A時環境考慮 連成モデル	②大型機器系の 地震応答解析モデル	応答比率 (①/②)
原子炉压力容器		1.53	1.44	1.07
		1.53	1.44	1.07
		1.51	1.43	1.06
		1.49	1.41	1.06
		1.43	1.36	1.06
		1.36	1.31	1.04
		1.28	1.26	1.02
		1.24	1.22	1.02
原子炉本体 の基礎		0.98	0.95	1.04
		0.93	0.91	1.03
		0.82	0.83	0.99
		0.73	0.76	0.97
		0.67	0.70	0.96
原子炉遮蔽壁		1.94	1.93	1.01
		1.89	1.89	1.00
		1.78	1.78	1.00
		1.60	1.59	1.01
		1.34	1.33	1.01
原子炉格納容器		1.12	1.18	0.95
		1.11	1.16	0.96
		1.10	1.14	0.97
		1.08	1.13	0.96
		1.04	1.09	0.96
		0.97	1.02	0.96
		0.92	0.97	0.95
		0.84	0.89	0.95
		0.76	0.80	0.95
0.72	0.75	0.96		

枠囲みの内容は商業機密の観点から公開できません。



図 4-8 床応答スペクトルの比較(1/15)
 (原子炉しゃへい壁, 0.P. m, 基準地震動 S_s , 減衰 2.0%,
 上: 水平 (NS/EW 包絡), 下: 鉛直)



図 4-8 床応答スペクトルの比較 (2/15)

(原子炉しゃへい壁, 0.P. m, 基準地震動 S s, 減衰 2.0%,

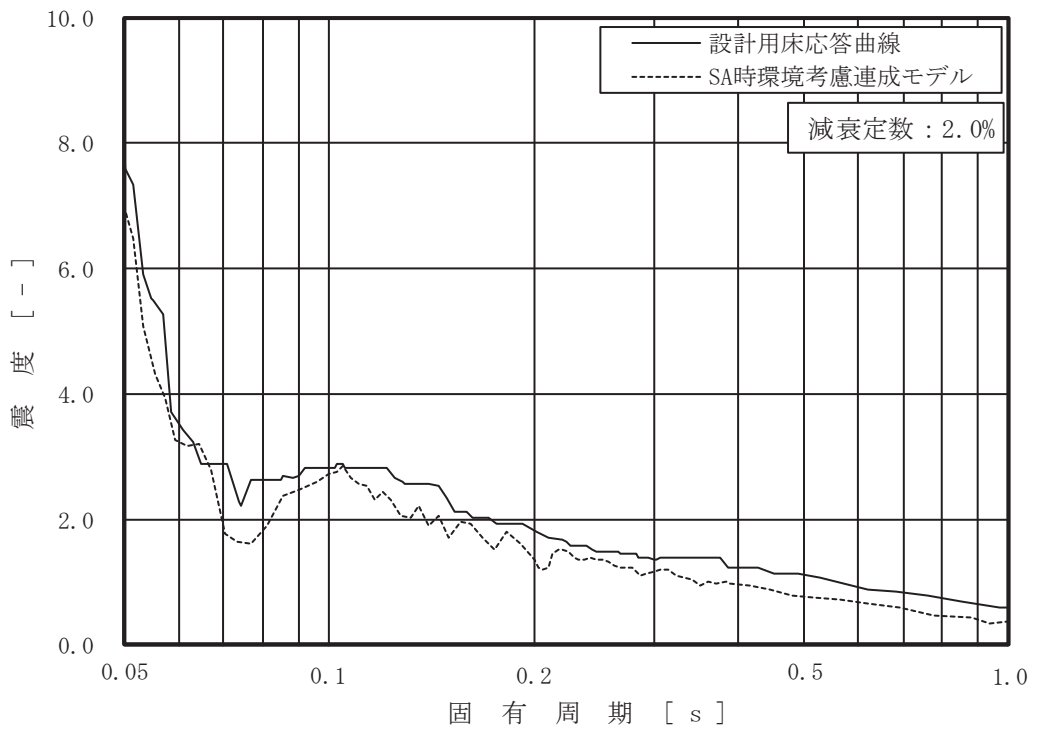
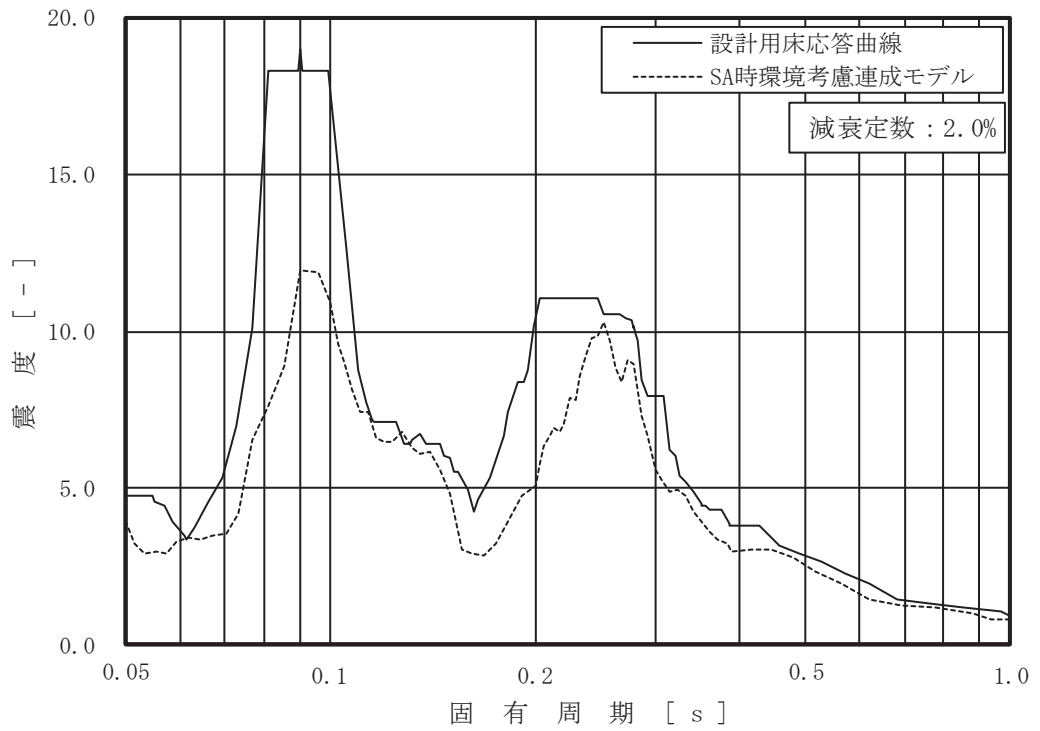
上 : 水平 (NS/EW 包絡), 下 : 鉛直)

枠囲みの内容は商業機密の観点から公開できません。

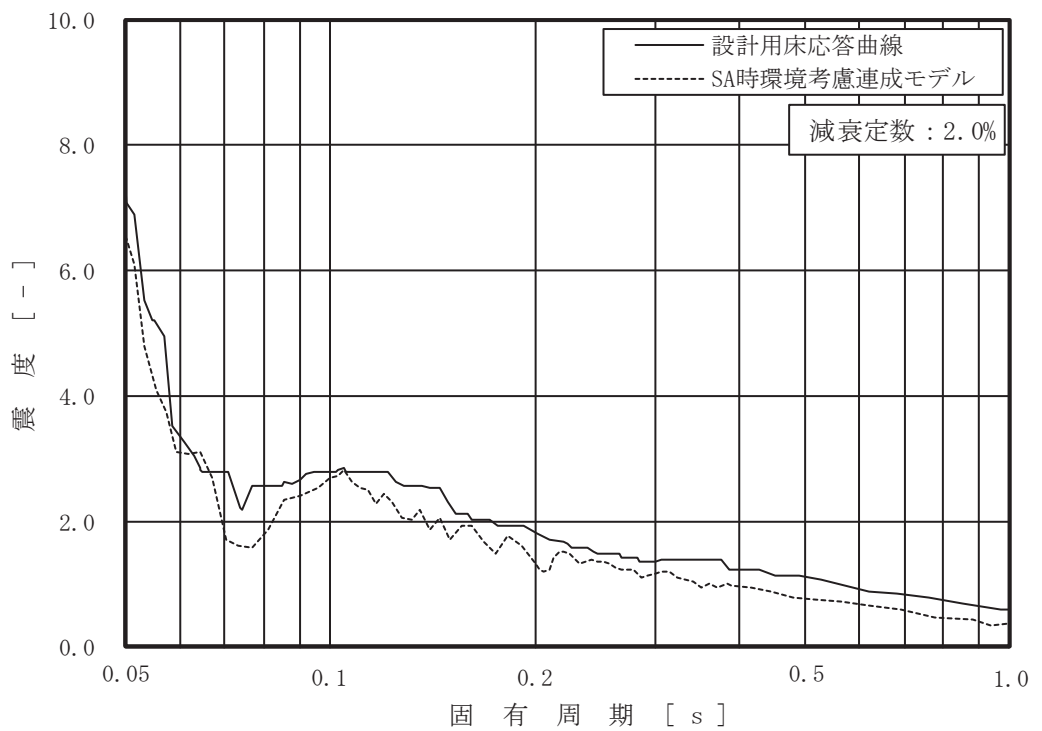
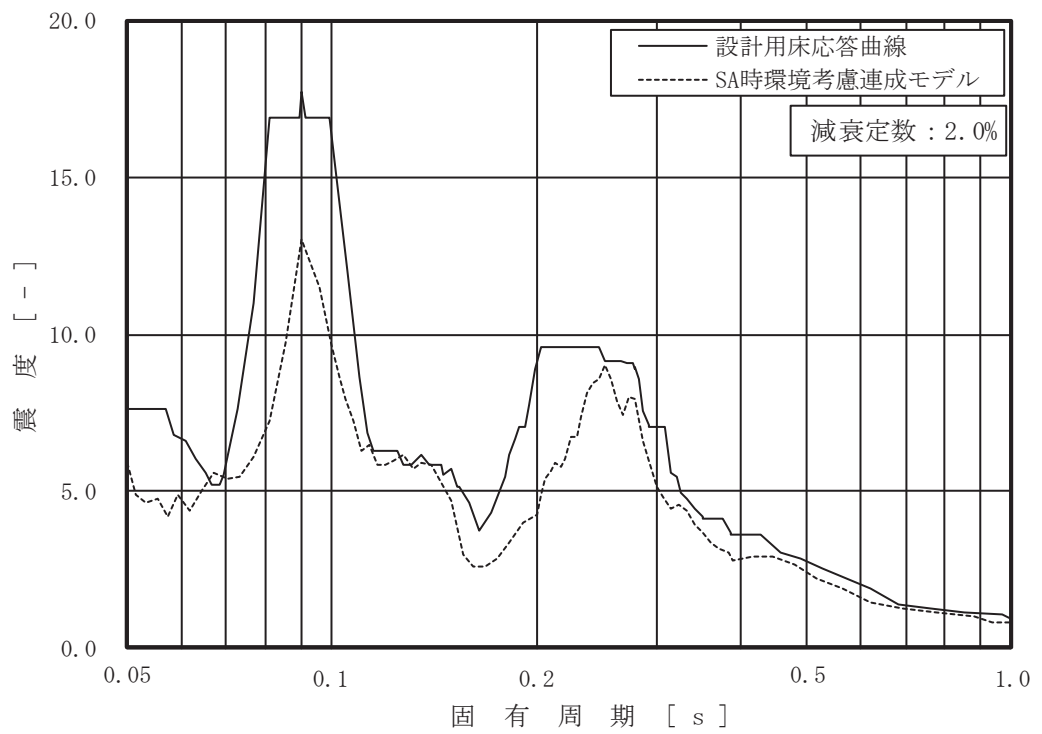

図 4-8 床応答スペクトルの比較 (3/15)

(原子炉しゃへい壁, 0.P. m, 基準地震動 S s, 減衰 2.0%,

上 : 水平 (NS/EW 包絡), 下 : 鉛直)

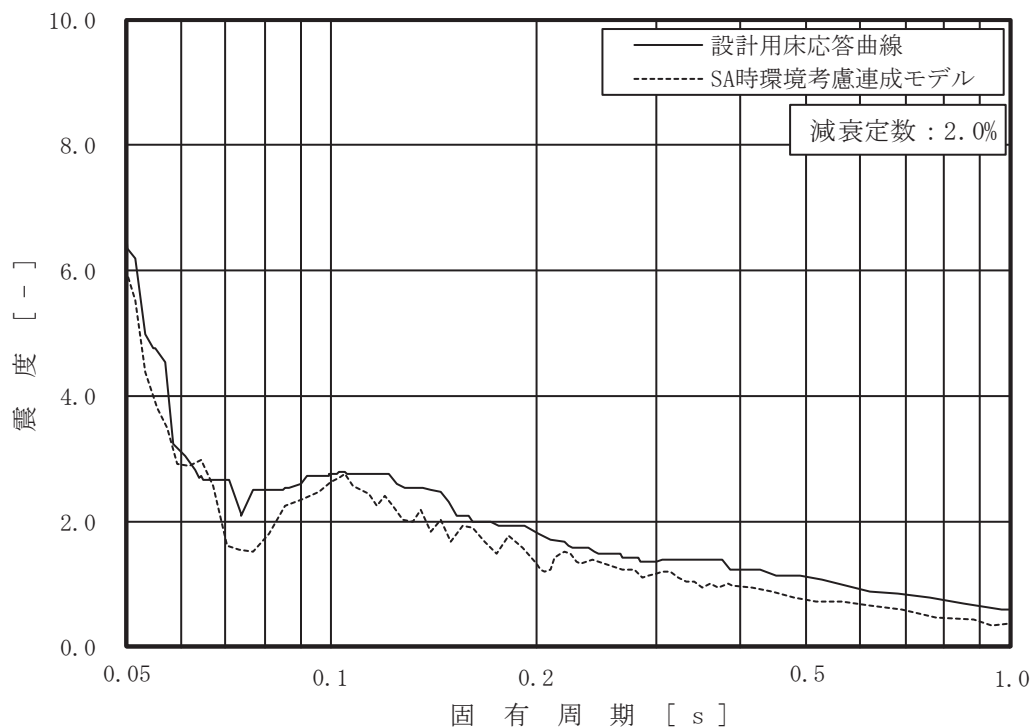
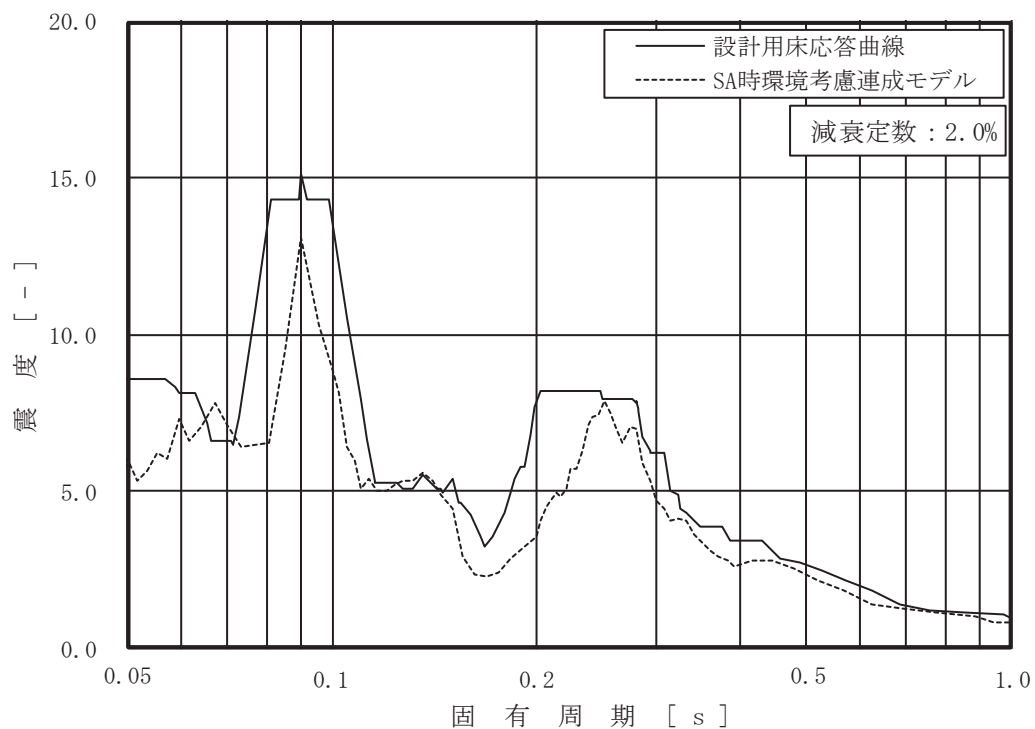

図 4-8 床応答スペクトルの比較(4/15)
 (原子炉しゃへい壁, 0.P. m, 基準地震動 S s, 減衰 2.0%,
 上 : 水平 (NS/EW 包絡), 下 : 鉛直)



図 4-8 床応答スペクトルの比較 (5/15)
 (原子炉本体の基礎, 0.P. m, 基準地震動 S s, 減衰 2.0%,
 上 : 水平 (NS/EW 包絡), 下 : 鉛直)

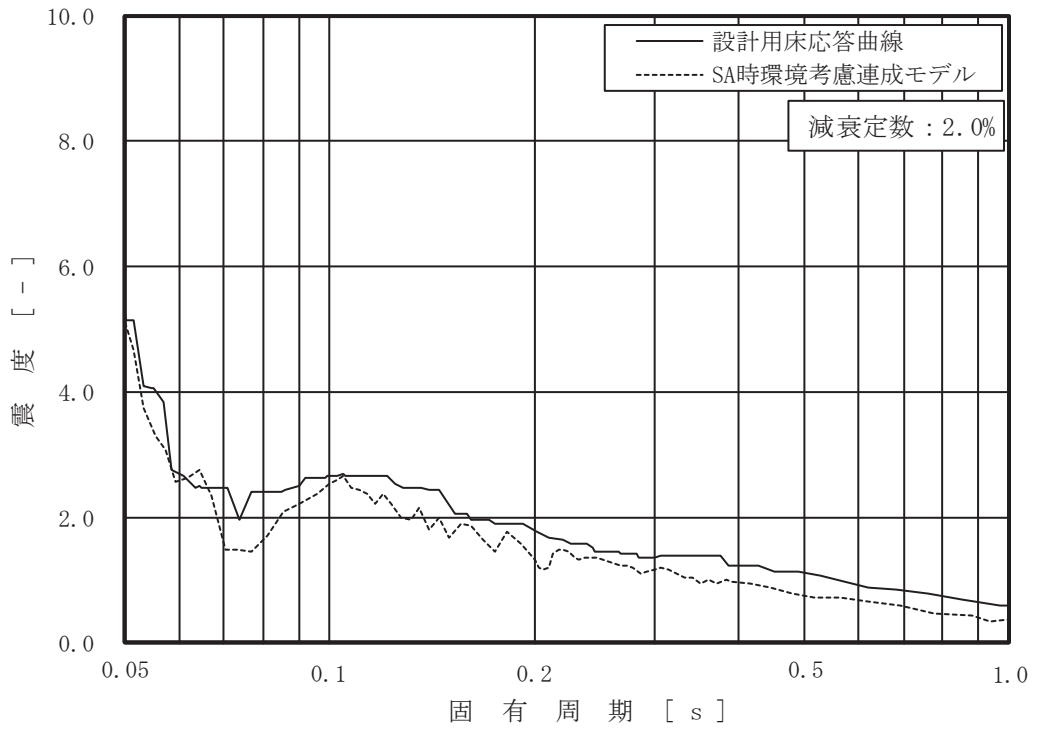
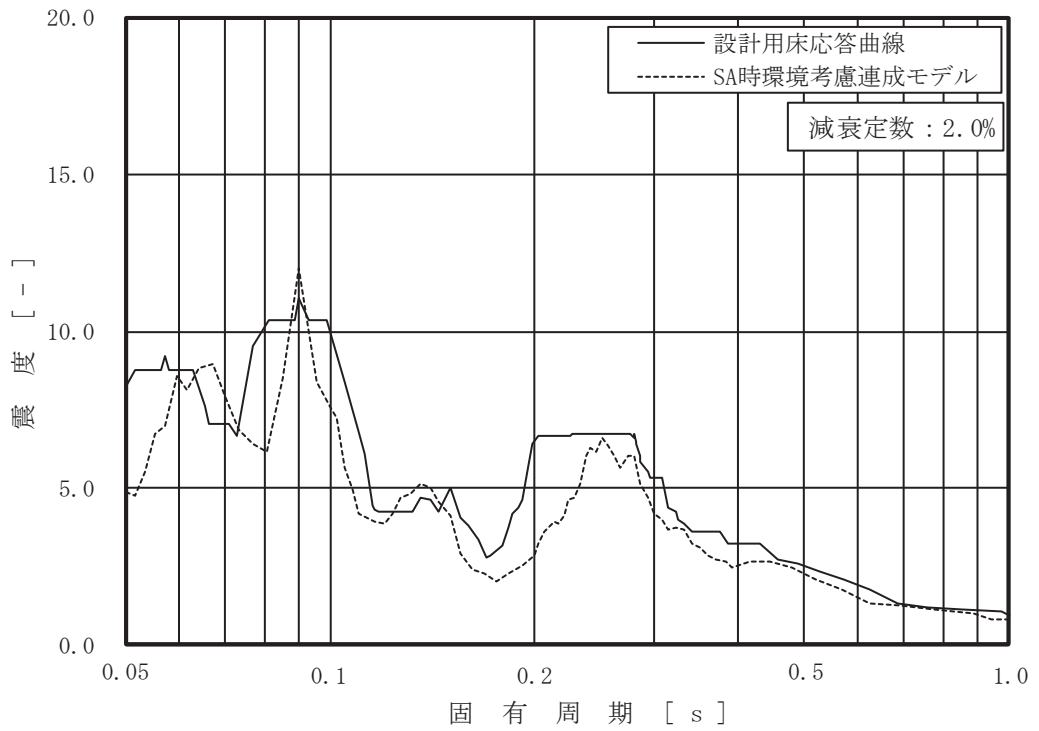

図 4-8 床応答スペクトルの比較(6/15)
 (原子炉本体の基礎, 0.P. m, 基準地震動 S s, 減衰 2.0%,
 上 : 水平 (NS/EW 包絡), 下 : 鉛直)

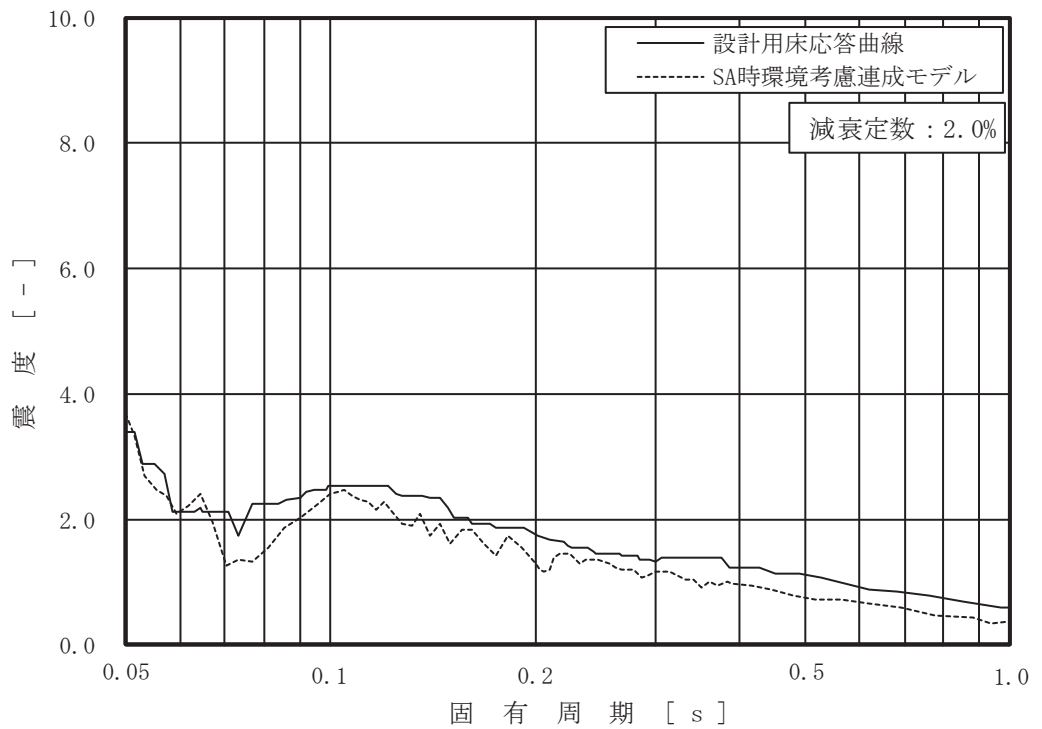
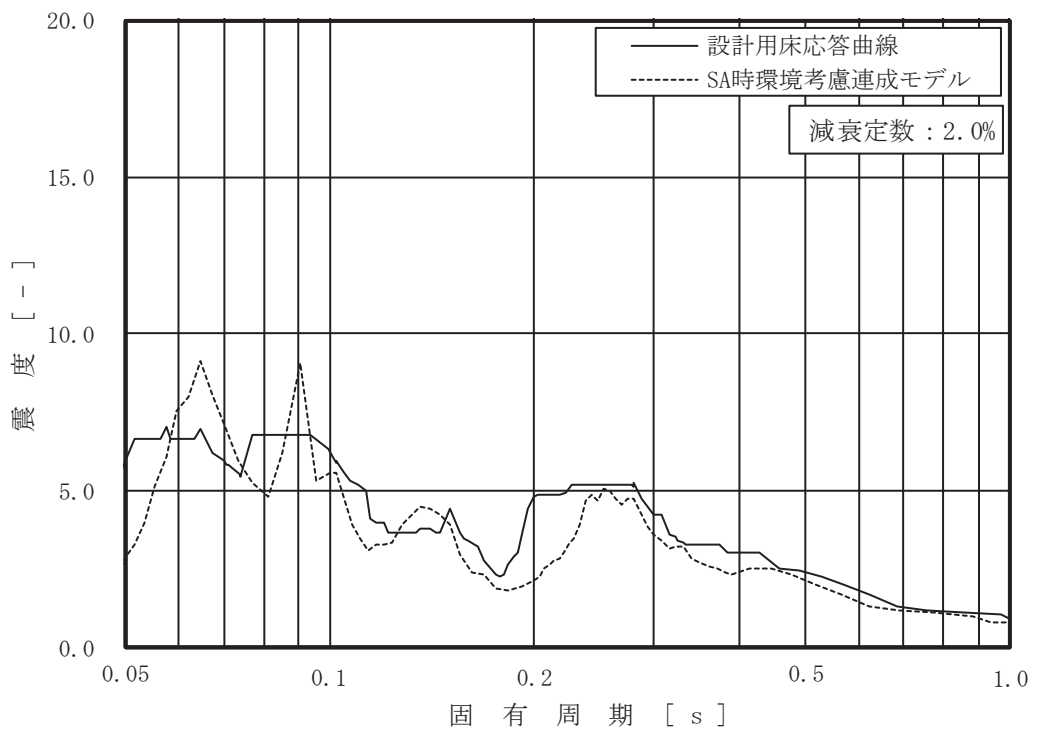

図 4-8 床応答スペクトルの比較 (7/15)
 (原子炉本体の基礎, 0.P. m, 基準地震動 S_s , 減衰 2.0%,
 上 : 水平 (NS/EW 包絡), 下 : 鉛直)

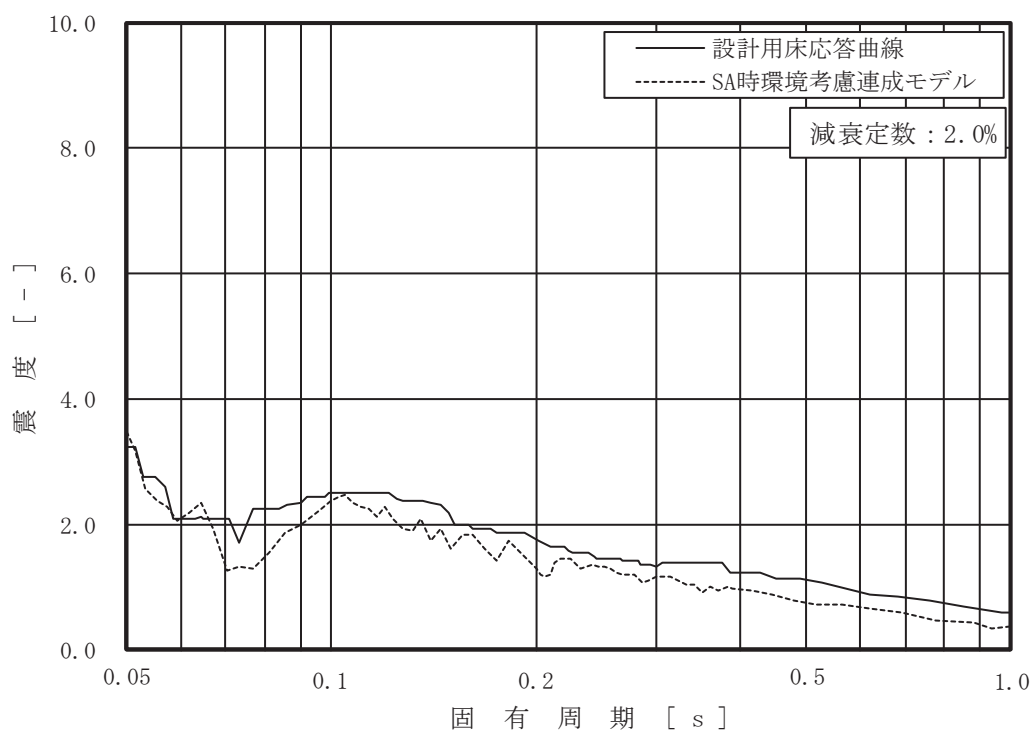
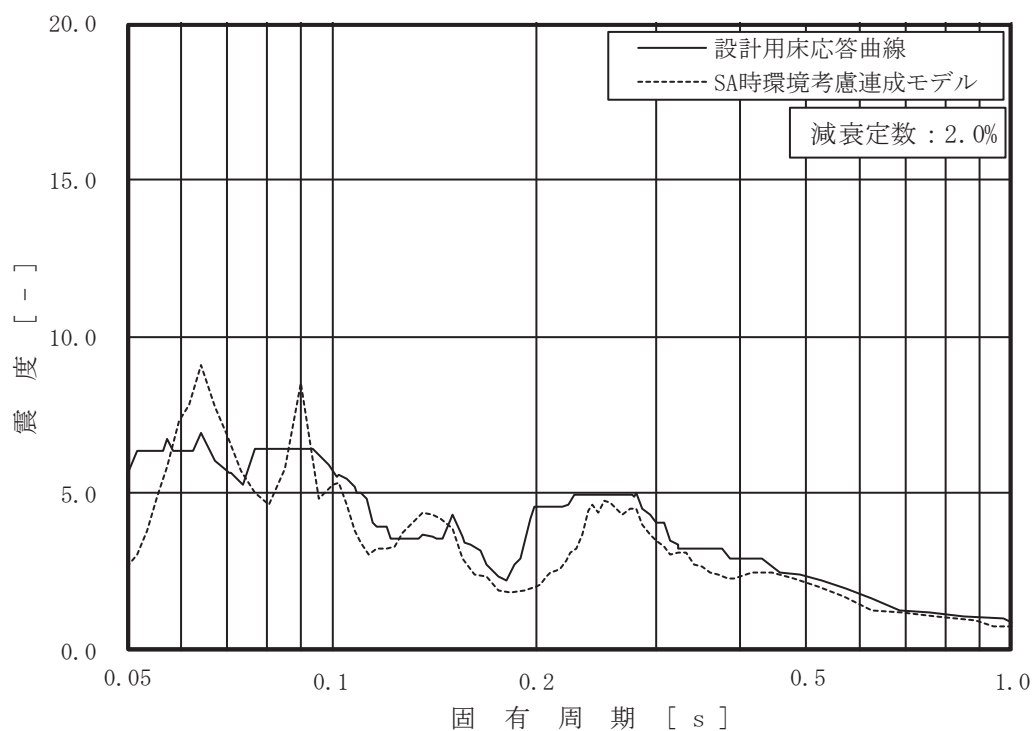

図 4-8 床応答スペクトルの比較 (8/15)
 (原子炉本体の基礎, 0.P. m, 基準地震動 S s, 減衰 2.0%,
 上: 水平 (NS/EW 包絡), 下: 鉛直)

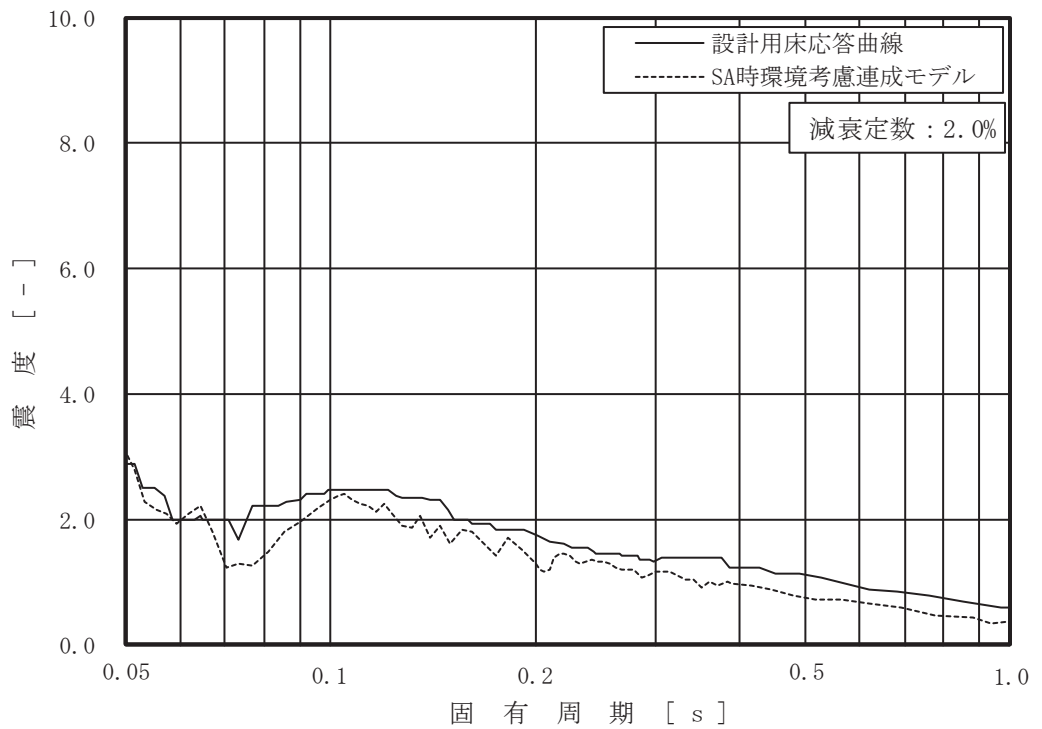
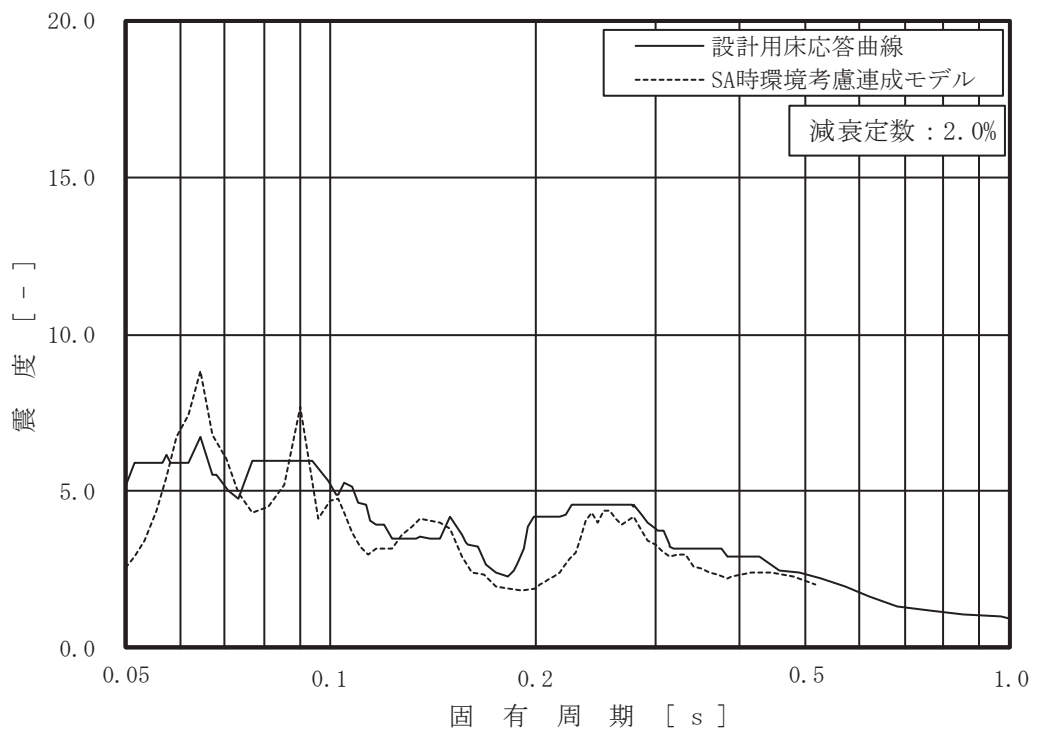

図 4-8 床応答スペクトルの比較(9/15)
 (原子炉格納容器, 0.P. m, 基準地震動 S s, 減衰 2.0%,
 上: 水平 (NS/EW 包絡), 下: 鉛直)

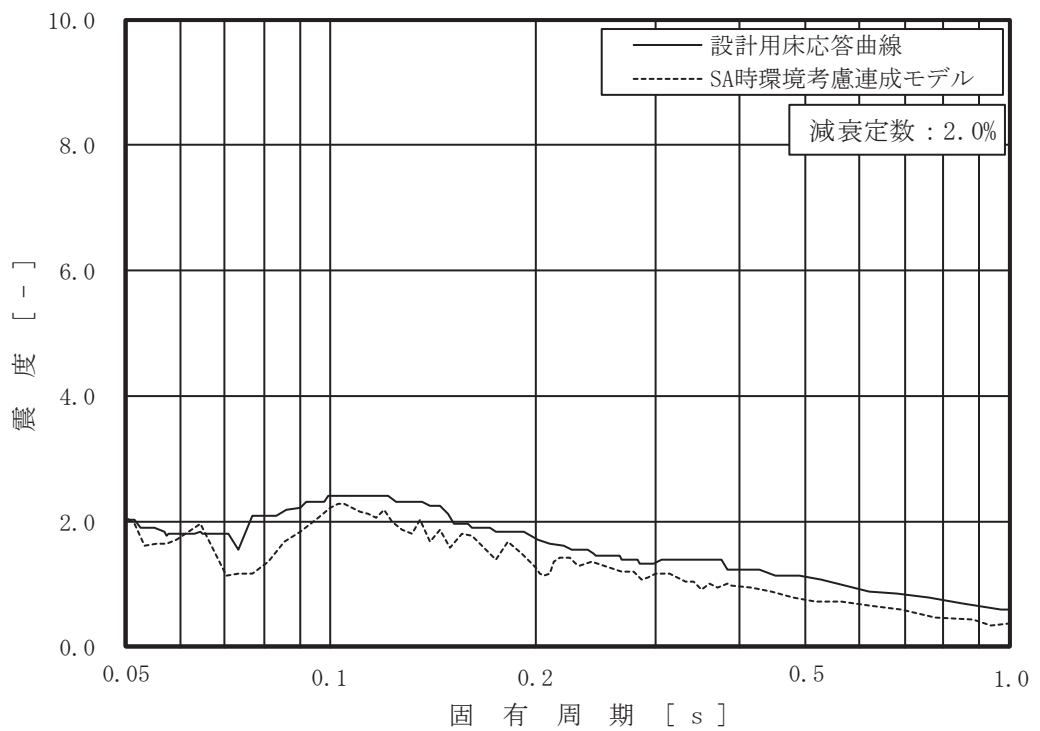
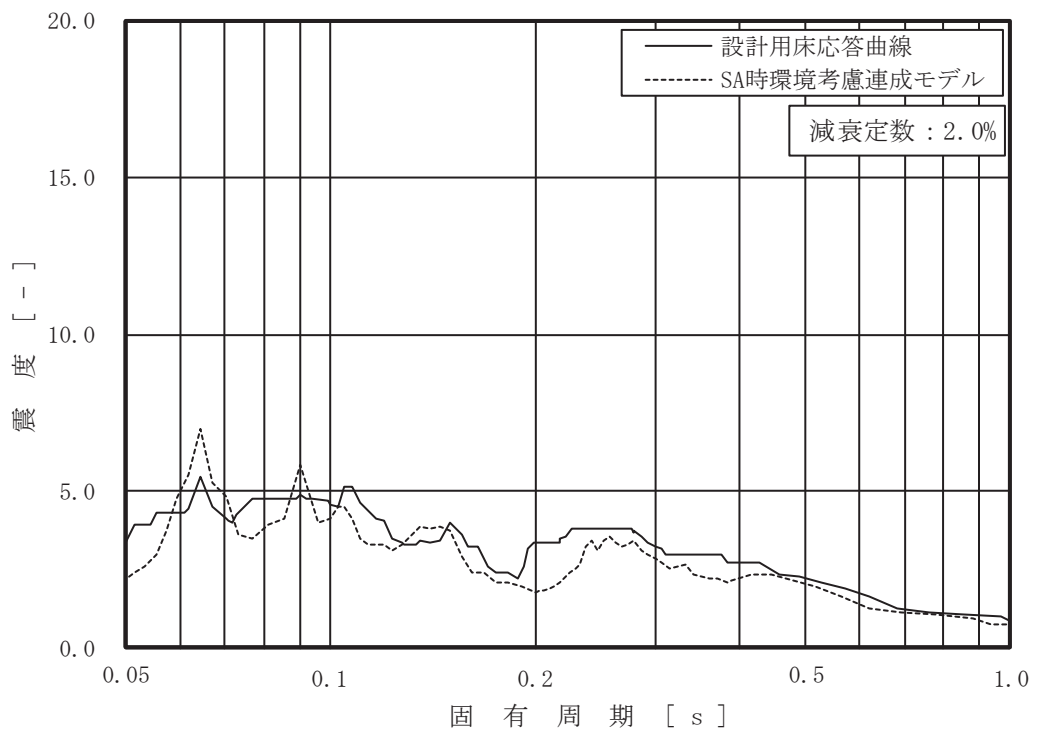

図 4-8 床応答スペクトルの比較 (10/15)
 (原子炉格納容器, 0.P. m, 基準地震動 S s, 減衰 2.0%,
 上: 水平 (NS/EW 包絡), 下: 鉛直)

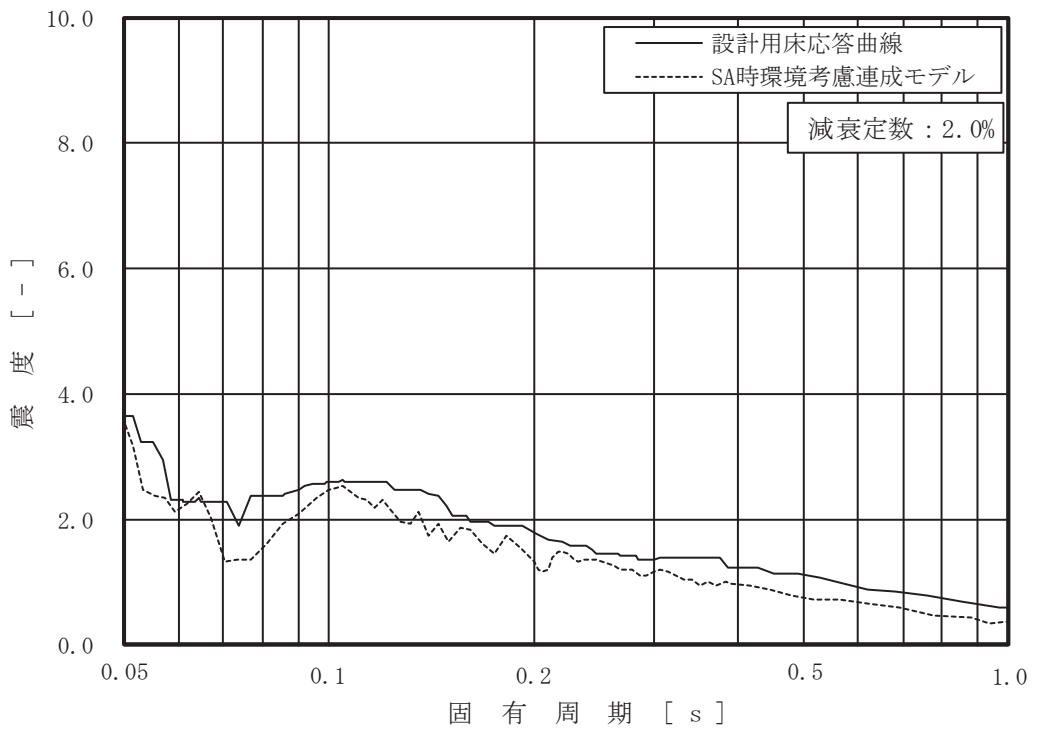
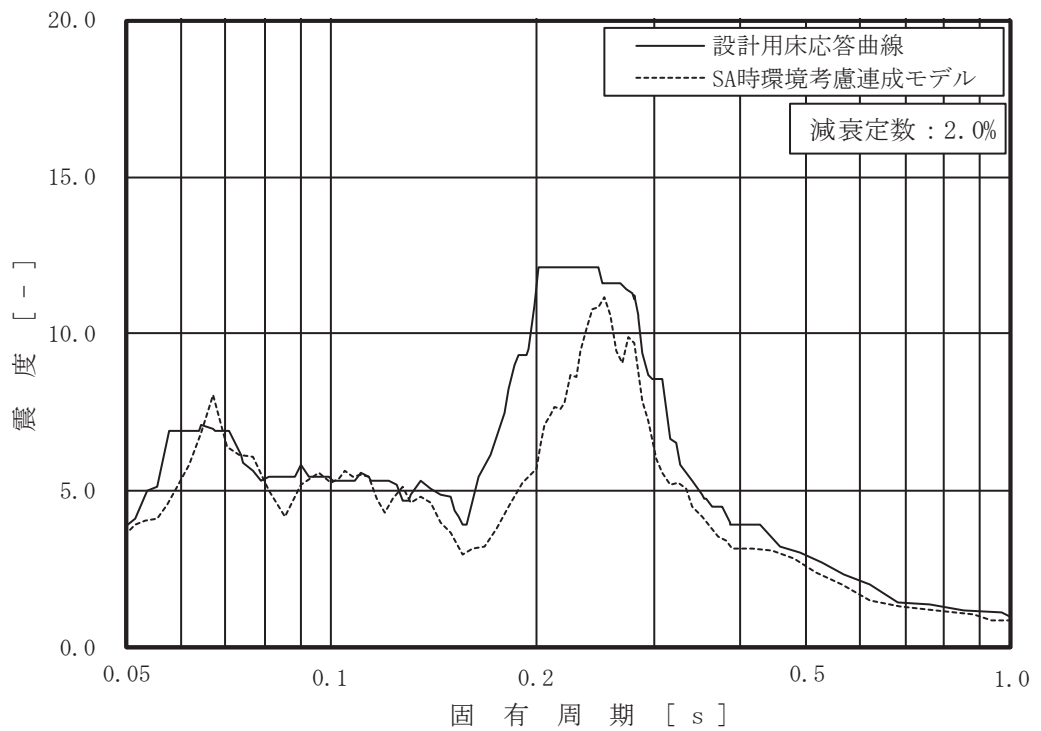

図 4-8 床応答スペクトルの比較 (11/15)
 (原子炉格納容器, 0. P. m, 基準地震動 S_s , 減衰 2.0%,
 上: 水平 (NS/EW 包絡), 下: 鉛直)

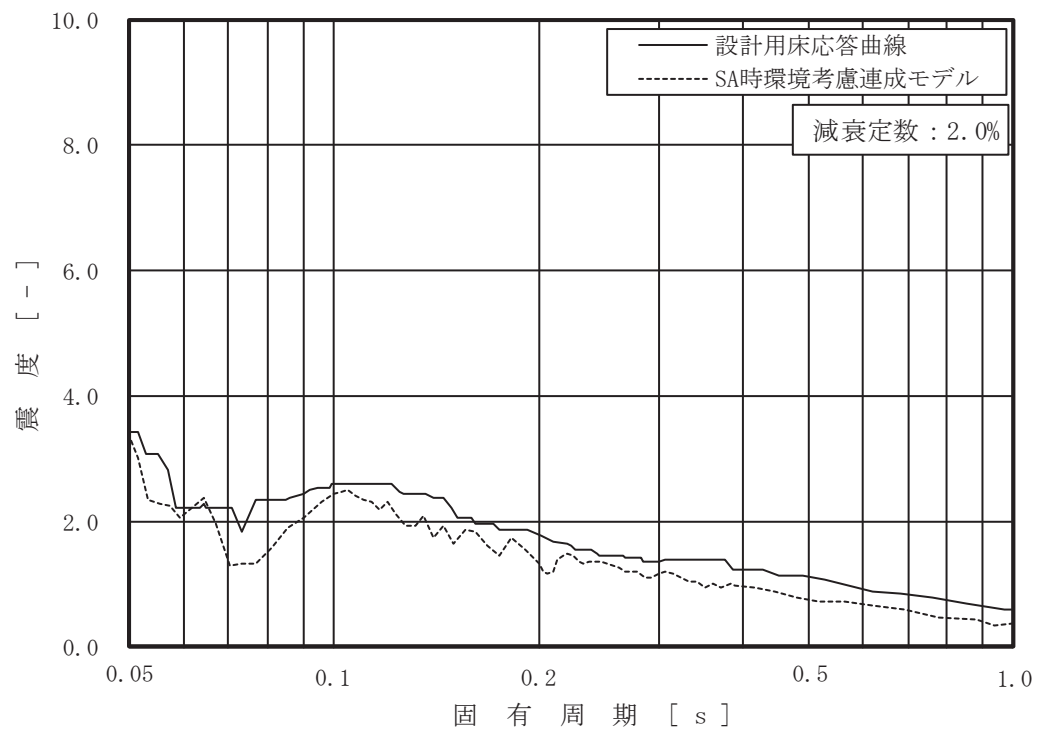
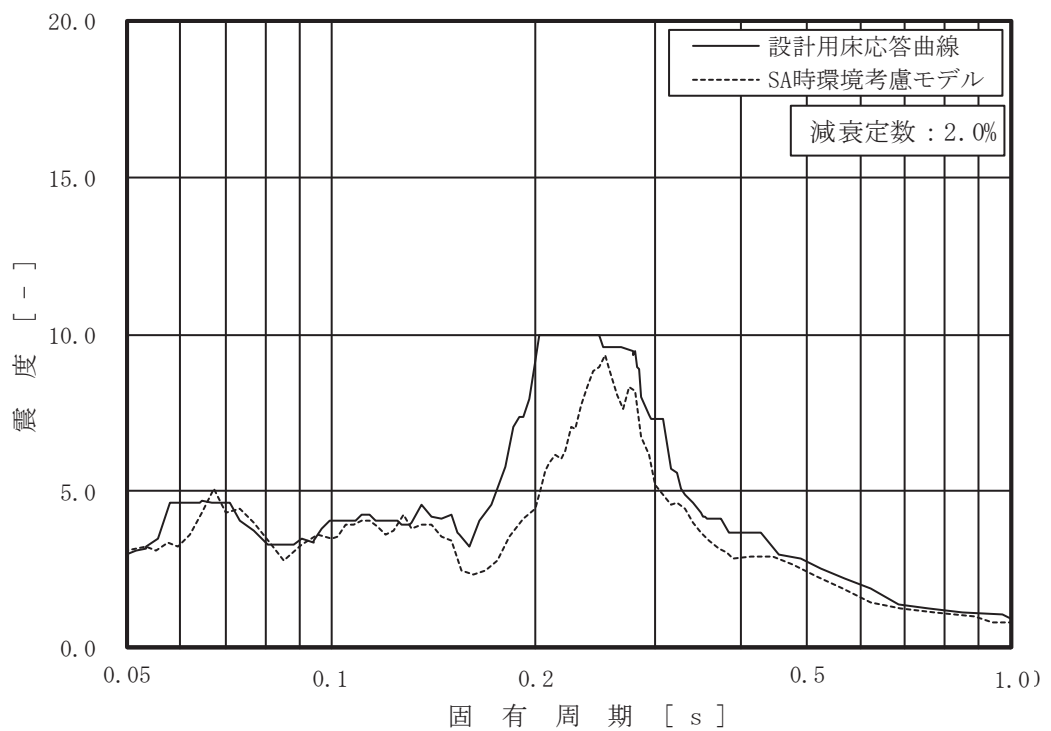

図 4-8 床応答スペクトルの比較 (12/15)
 (原子炉格納容器, 0.P. m, 基準地震動 S_s , 減衰 2.0%,
 上: 水平 (NS/EW 包絡), 下: 鉛直)

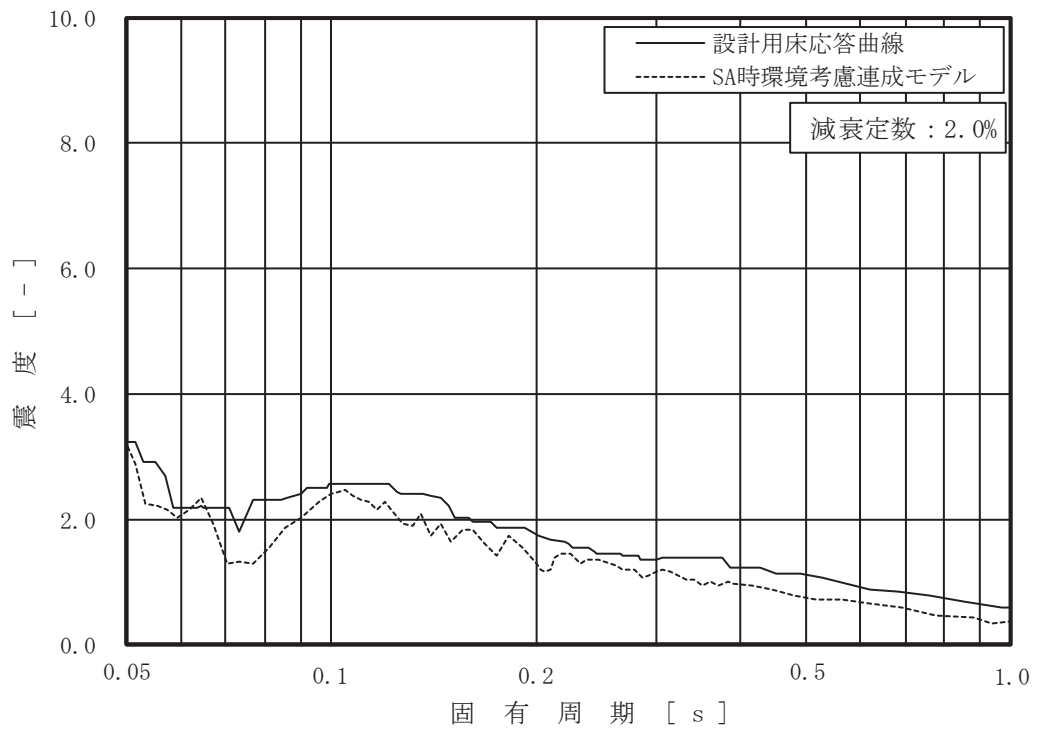
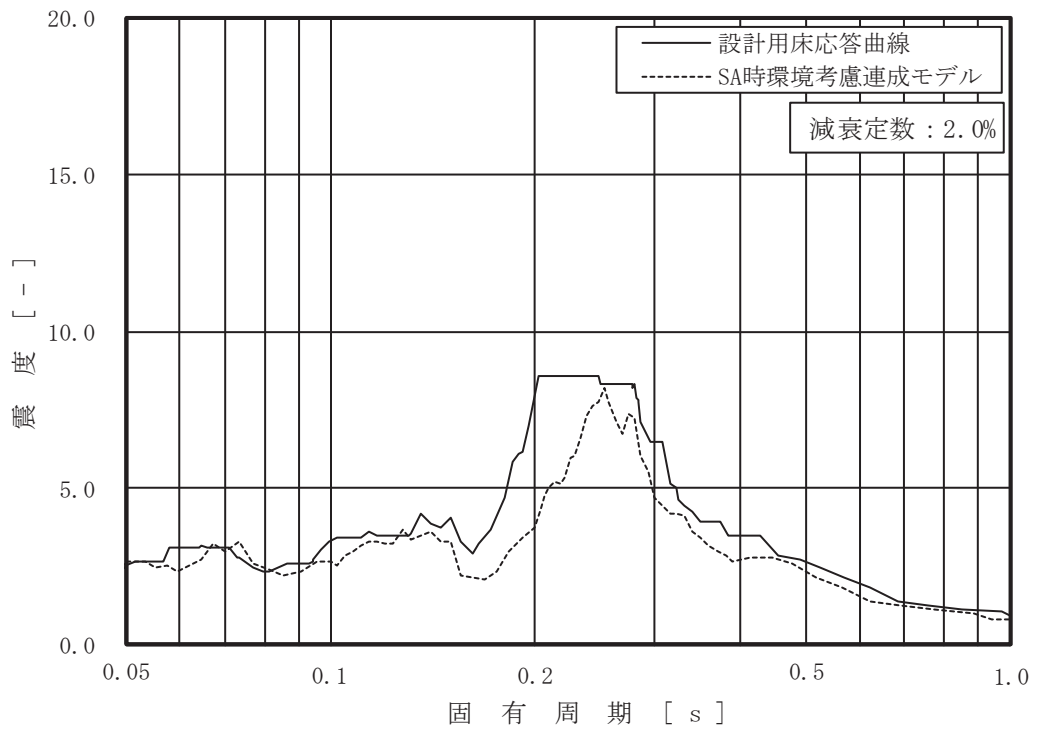

図 4-8 床応答スペクトルの比較 (13/15)
 (原子炉格納容器, 0.P. m, 基準地震動 S s, 減衰 2.0%,
 上 : 水平 (NS/EW 包絡), 下 : 鉛直)

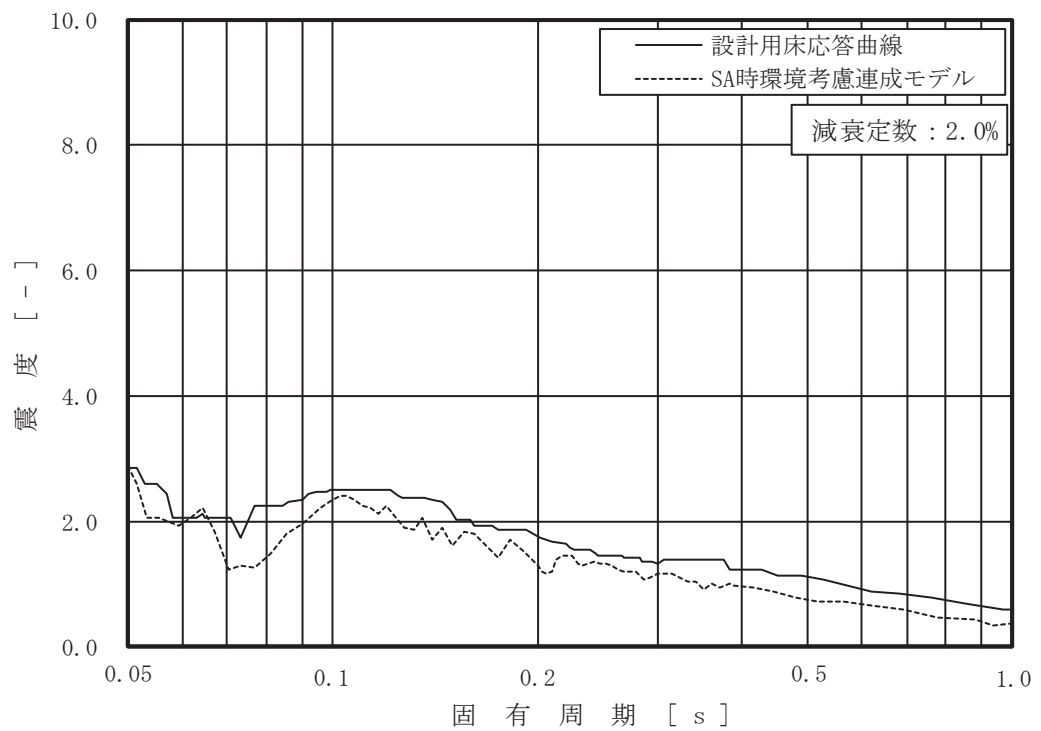
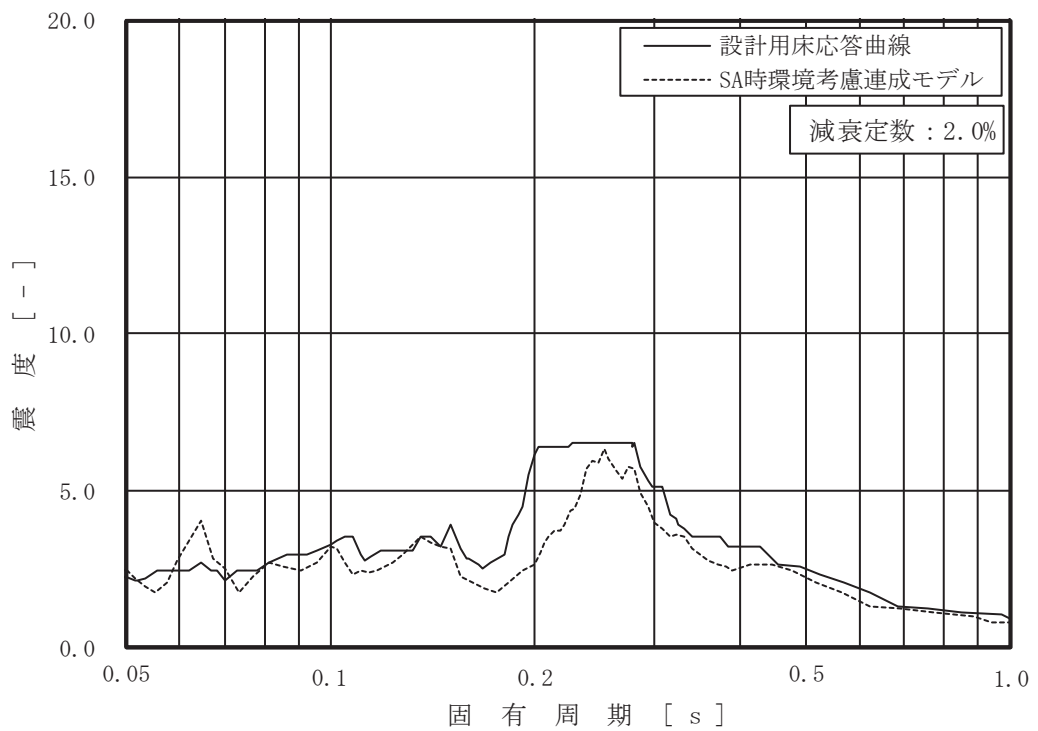

図 4-8 床応答スペクトルの比較 (14/15)
 (原子炉格納容器, 0.P. m, 基準地震動 S_s , 減衰 2.0%,
 上 : 水平 (NS/EW 包絡), 下 : 鉛直)

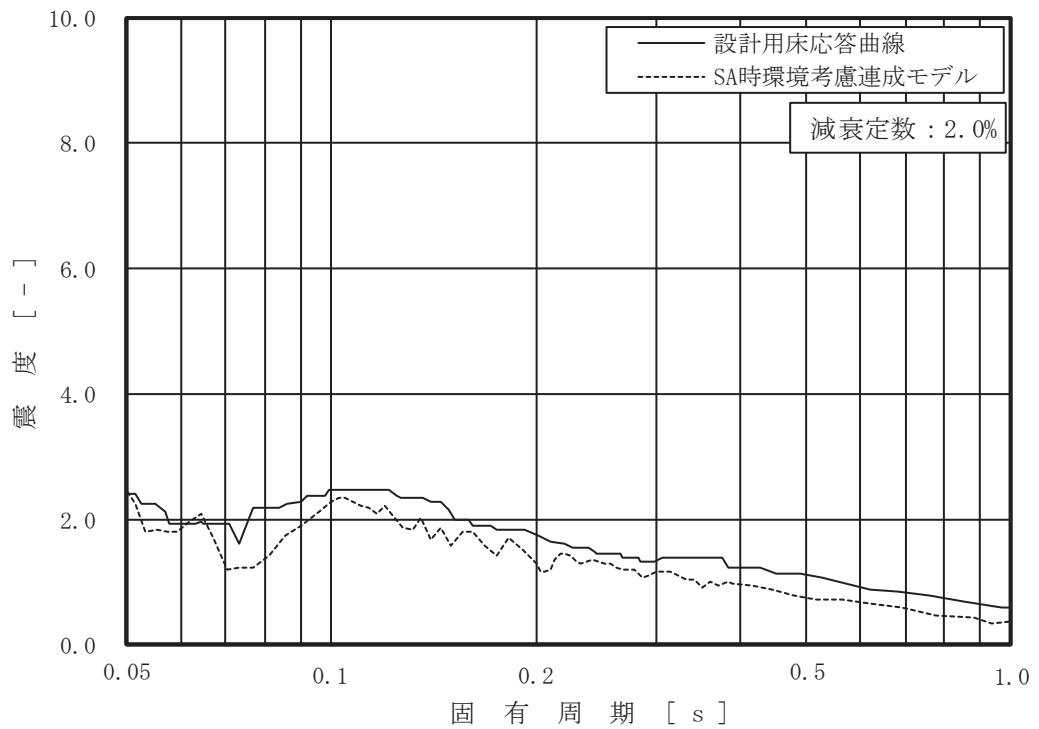
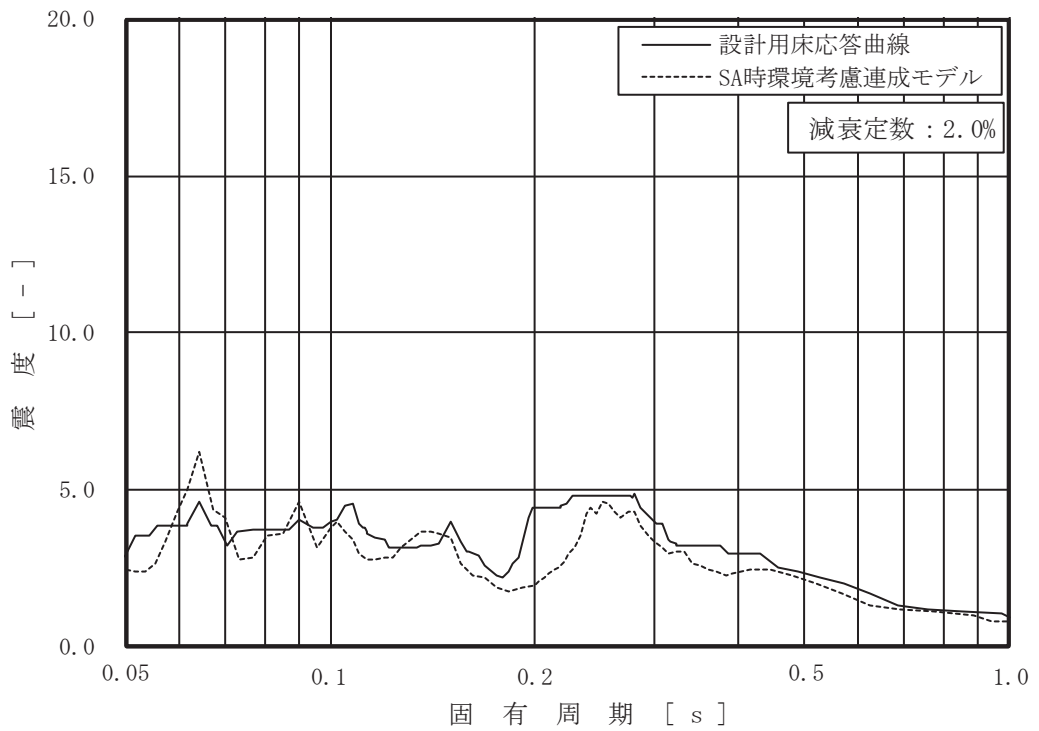

図 4-8 床応答スペクトルの比較 (15/15)
 (原子炉压力容器, 0.P. m, 基準地震動 S s, 減衰 2.0%,
 上: 水平 (NS/EW 包絡), 下: 鉛直)

(2) 影響確認結果

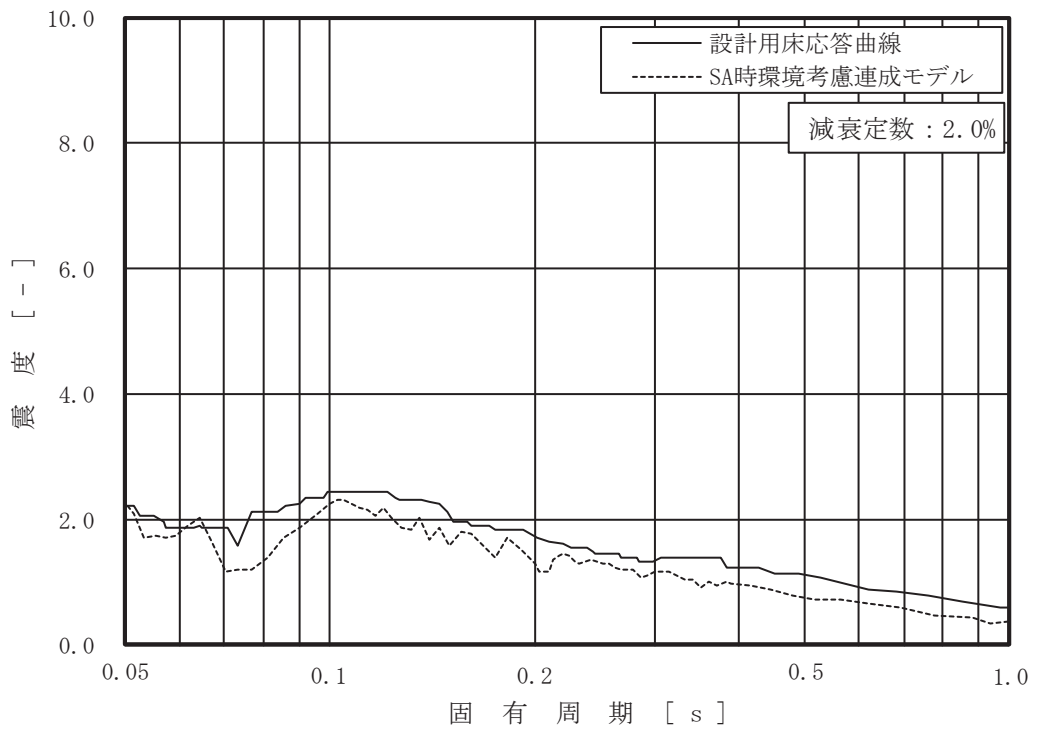
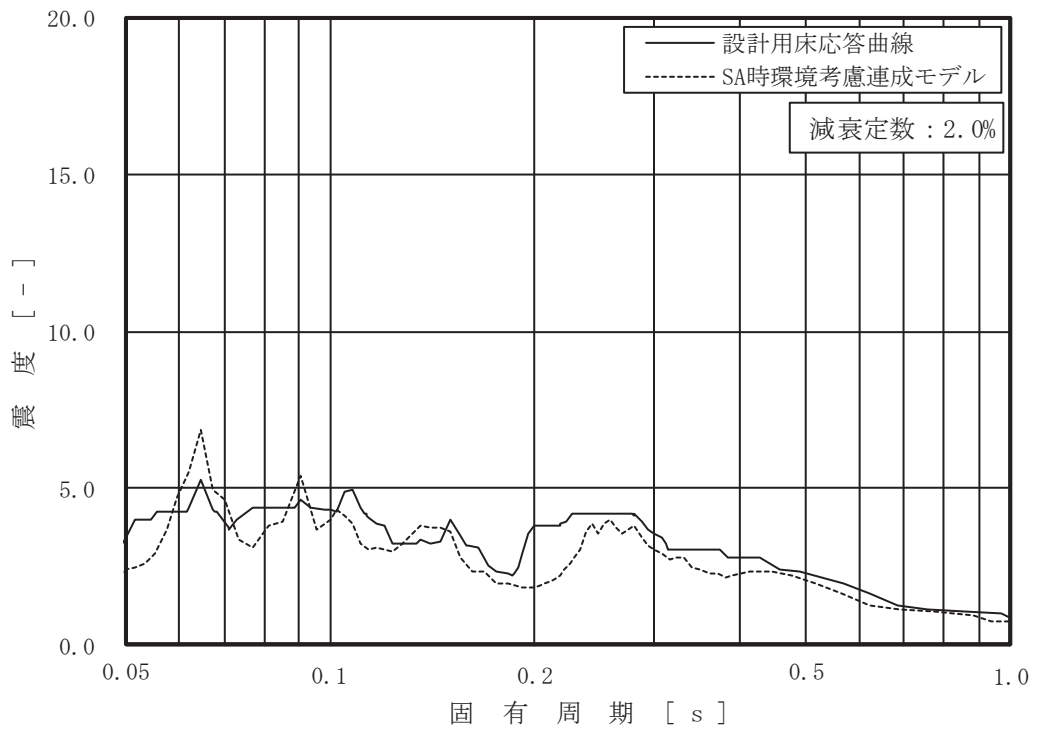
「4.2.1 検討方針」に示す影響確認フローに従った検討で詳細評価が必要となった機器・配管系の簡易評価結果を表 4-12 に、詳細評価結果を表 4-13 に示す。なお、配管の詳細評価は、評価に用いる各標高（質点）で応力評価結果の裕度が最小となる配管及び疲労累積係数が最大となる配管を代表としている。

簡易評価で許容値を満足しなかった 8 設備に対して、影響確認用耐震条件による耐震計算を行い、算出応力が許容応力以下となることを確認した。

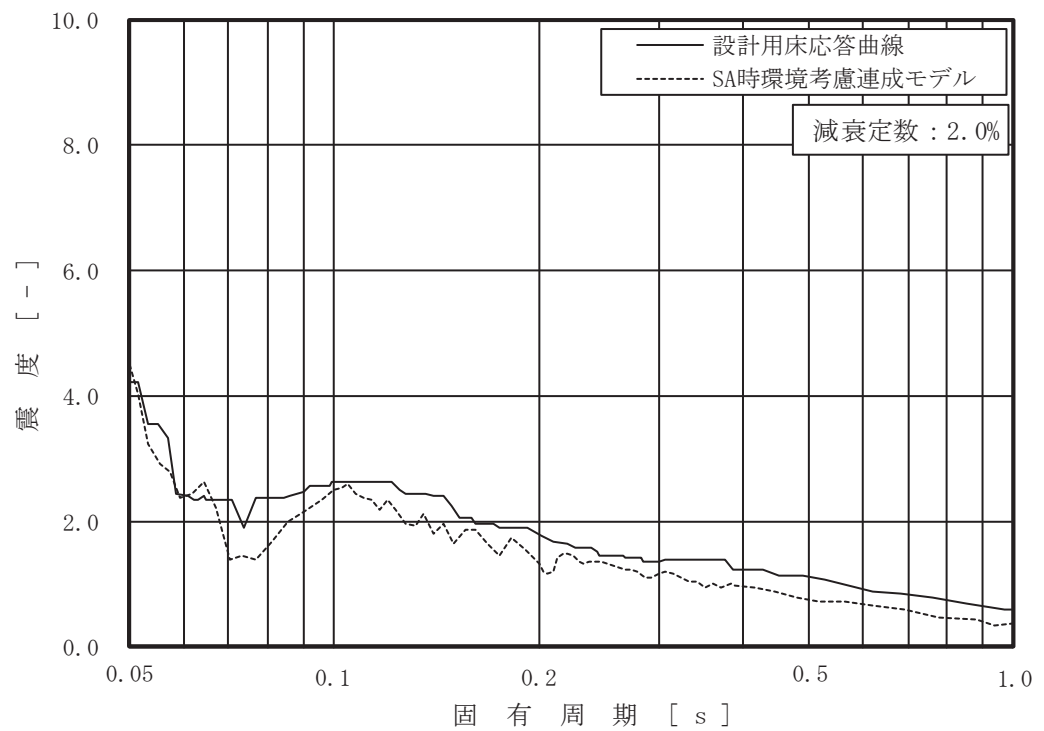
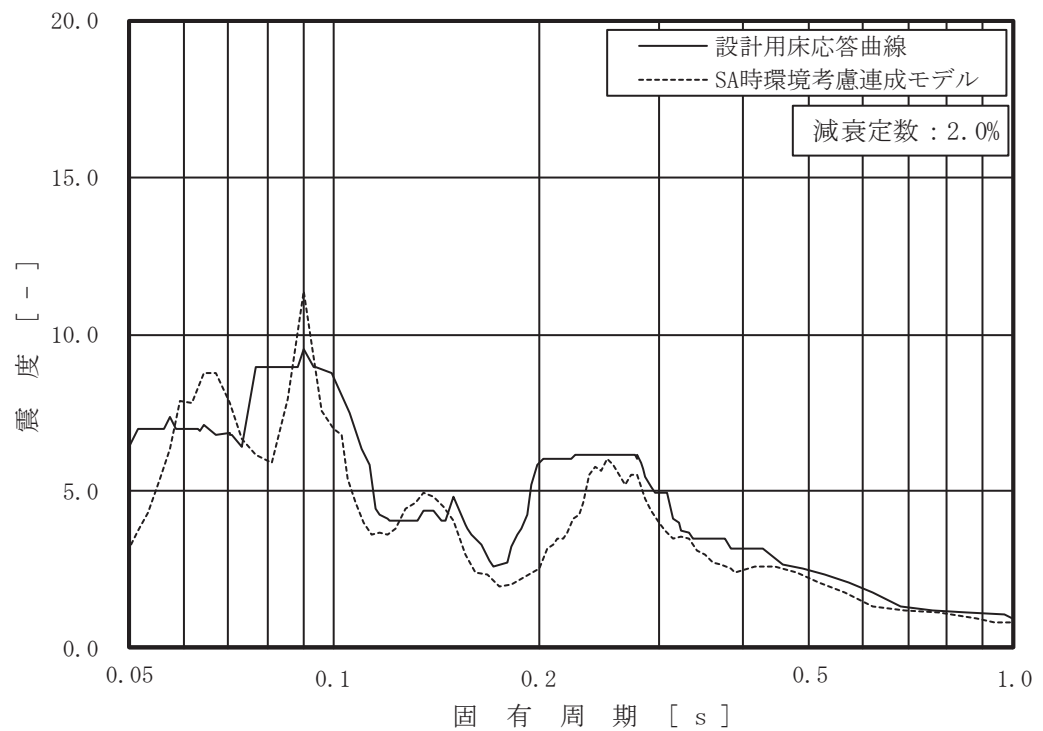
表 4-12 「SA 時環境考慮連成モデル」による応答の影響確認結果（簡易評価）

対象設備	評価部位	応力分類	今回工認の耐震評価 (基準地震動 S s)			SA 時環境考慮連成モデル	確認結果
			計算応力 (MPa)	許容応力 (MPa)	裕度	応答比率	
原子炉格納容器 シヤラグ	原子炉格納容器シヤラグ取付部	一次＋二次応力	416	393	0.94	1.06	×
		疲労	0.467	1	-		
ドライウエル ベント開口部	ドライウエルベント開口部	一次＋二次応力	460	501	1.08	1.33	×
ダウンカマ	エンドプレート (上側)	一次応力	247	264	1.06	1.33	×
	ベントヘッダ (一般部以外)	一次＋二次応力	592	473	0.79	1.33	×
		疲労	0.547	1	-	1.33	×
ベント管	ベント管 (一般部以外)	一次＋二次応力	418	393	0.94	1.33	×
		疲労	0.489	1	-		
SA クラス 2 配管 (主蒸気系 (MS-004))	配管本体	一次＋二次応力	468	386	0.82	1.08	×
		疲労	0.8529	1	-		
SA クラス 2 配管 (ほう酸水注入系 (SLC-003))	配管本体	一次＋二次応力	211	206	0.97	1.28	×
		疲労	0.0001	1	-		
SA クラス 2 配管 (ほう酸水注入系 (SLC-004))	配管本体	一次＋二次応力	175	206	1.17	1.32	×
SA クラス 2 配管 (制御棒駆動水圧系 (CRD-005-1))	配管本体	一次＋二次応力	292	318	1.08	1.28	×
		疲労	0.2729	1	-		

表 4-13 「SA 時環境考慮連成モデル」による応答の影響確認結果（詳細評価）

対象設備	評価部位	応力分類	影響確認用耐震条件を用いた耐震計算 (基準地震動 S s)				確認結果
			最大応答 加速度	床応答曲線	算出応力 (MPa)	許容応力 (MPa)	
原子炉格納容器 シヤラグ	原子炉格納容器シ ヤラグ取付部	一次+二次応力	水平：- ^{*1}	-	400	393	○
		疲労	鉛直：0.93		0.396	1	
ドライウエル ベント開口部 ^{*1}	ドライウエルベン ト開口部	一次+二次応力	水平：-	(1%減衰) 原子炉格納容器 O.P. 2.6 m ^{*2}	437	501	○
ダウンコマ	エンドプレート (上側)	一次応力	-	(1%減衰) 原子炉格納容器 O.P. 2.6 m ^{*2}	216	264	○
	ベントヘッダ (一般部以外)	一次+二次応力			516	473	
		疲労			0.2707	1	
ベント管	ベント管 (一般部以外)	一次+二次応力	-	(1%減衰) 原子炉格納容器 O.P. 2.6 m ^{*2}	365	393	○
SA クラス 2 配管 (主蒸気系 (MS-004))	配管本体	一次+二次応力	水平：1.96 鉛直：1.60	(2%減衰) 原子炉しゃへい壁 O.P. 13.4 m	352	386	○
SA クラス 2 配管 (ほう酸水注入系 (SLC-003))	配管本体	一次+二次応力	水平：2.11 鉛直：1.60	(2%減衰) 原子炉建屋 O.P. 22.5, 15.0 m 原子炉本体の基礎 O.P. 7.04 m 原子炉しゃへい壁 O.P. 13.4, 10.6 m 原子炉格納容器 O.P. 17.15, 14.295 m	185	206	○
SA クラス 2 配管 (ほう酸水注入系 (SLC-004))	配管本体	一次+二次応力	水平：1.89 鉛直：1.34	(2%減衰) 原子炉压力容器 O.P. 9.334 m 原子炉本体の基礎 O.P. 7.04, 6.24, 4.95 m 原子炉しゃへい壁 O.P. 10.6m	177	206	○
SA クラス 2 配管 (制御棒駆動水圧系 (CRD-005-1))	配管本体	一次+二次応力	水平：2.05 鉛直：1.34	(2%減衰) 原子炉建屋 O.P. 15.0, 6.0 m 原子炉格納容器 O.P. 14.295, 9.448 m	256	318	○

注記*1：原子炉格納容器のせん断力及び曲げモーメントを考慮。

*2：ベント系設備の反力を考慮しているため、ベント系設備の評価に用いる床応答曲線を記載。

5. まとめ

各施設に対する確認結果を以下に示す。

5.1 「原子炉建屋の地震応答解析による評価」に与える影響

重大事故等時における熱の影響を考慮し、「SA 時環境考慮モデル」を用いて、基準地震動 $S_s - D2$ に対する地震応答解析を実施し、「工認モデル」を用いた結果と比較した。

その結果、「SA 時環境考慮モデル」の固有周期はコンクリートの剛性を低減させた影響により「工認モデル」に比べて僅かに大きくなるものの、ほぼ同程度となることを確認し、最大応答値及び最大接地圧については「工認モデル」の結果とおおむね整合することを確認した。更に、「原子炉建屋の地震応答解析による評価」に与える影響についても確認を行った。

原子炉建屋に生じる最大応答せん断ひずみ及び最大接地圧（材料物性の不確かさを考慮した基準地震動 $S_s - D1 \sim S_s - N1$ に対する包絡値）に、基準地震動 $S_s - D2$ に対する「SA 時環境考慮モデル」と「工認モデル」の応答比（「SA 時環境考慮モデル」/「工認モデル」）を乗じた値が許容限界を超えないことを確認した。また、床応答スペクトルが「工認モデル」と「SA 時環境考慮モデル」でほぼ同程度になることを確認した。

5.2 「機器・配管系の評価」に与える影響

「機器・配管系の評価」に与える影響は、「SA 時環境考慮モデル」及び「SA 時環境考慮連成モデル」を用いて、基準地震動 S_s ($S_s - D1 \sim S_s - N1$ (7波)) に対する地震応答解析を実施し、応答結果を包絡して作成した「影響確認用耐震条件」と「工認モデル」及び「大型機器系の地震応答解析モデル」によって作成した「耐震計算に用いる耐震条件」との応答比率を用いて簡易評価を行った。簡易評価の結果、許容値を満足しなかった設備に対して、影響確認用耐震条件による耐震計算を行い、算出応力が許容応力以下となることを確認した。確認結果は以下の通り。

① 原子炉建屋に設置した機器・配管系に対する確認結果

簡易評価の結果で許容値を満足しなかった 6 設備に対して、影響確認用耐震条件による耐震計算を行い、算出応力が許容応力以下となることを確認した。

② 大型機器系の地震応答解析モデルの応答を用いる機器・配管系に対する確認結果

簡易評価の結果で許容値を満足しなかった 8 設備に対して、影響確認用耐震条件による耐震計算を行い、算出応力が許容応力以下となることを確認した。

別紙 5 - 1 重大事故等時の環境を考慮した大型機器系の
地震応答解析モデルの設定

目 次

- (1) 原子炉圧力容器の諸元設定の考え方
- (2) 原子炉本体の基礎のスケルトンカーブの設定
- (3) 原子炉しゃへい壁と原子炉本体の基礎の剛性の設定

(1) 原子炉压力容器の条件設定の考え方

重大事故等時の原子炉压力容器の条件設定においては、重心位置が高いほうが地震時の応答が大きくなる傾向があることから「大型機器系の地震応答解析モデル」と同じ条件を適用する。

重大事故等時の「格納容器過圧・過温破損（代替循環冷却系を使用する場合）」の原子炉水位の水位を図 1-1 に示す。図 1-1 より原子炉水位は、通常運転水位より低くなる。このため、通常運転水位を考慮している「大型機器系の地震応答解析モデル」より、重大事故等時の原子炉压力容器内の水の重量が小さくなる。また、炉心の燃料は、炉心損傷により落下するため、炉心の燃料体が健全であることを想定している「大型機器系の地震応答解析モデル」より炉心の重心は、低い位置となる。

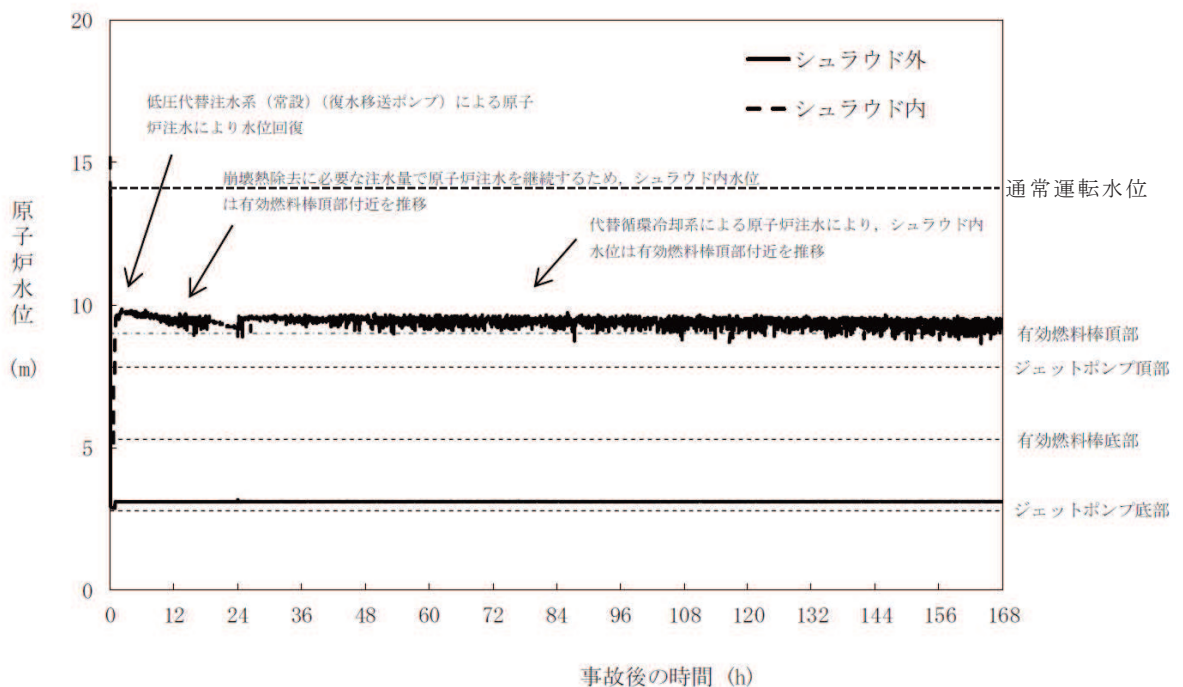

第 3. 1. 2. 5 図 原子炉水位（シュラウド内外水位）の推移

図 1-1 「格納容器過圧・過温破損（代替循環冷却系を使用する場合）」における原子炉水位（シュラウド内外水位）の推移*

注記*：設置変更許可申請書 まとめ資料「重大事故等対策の有効性評価について」第 3. 1. 2. 5 図に加筆

なお、重大事故等時の「格納容器過圧，過温破損（代替循環冷却系を使用する場合）」の原子炉圧力容器内の保有水量は，図 1-2 の通り，通常運転時保有水量よりも少なくなっていることを確認している。

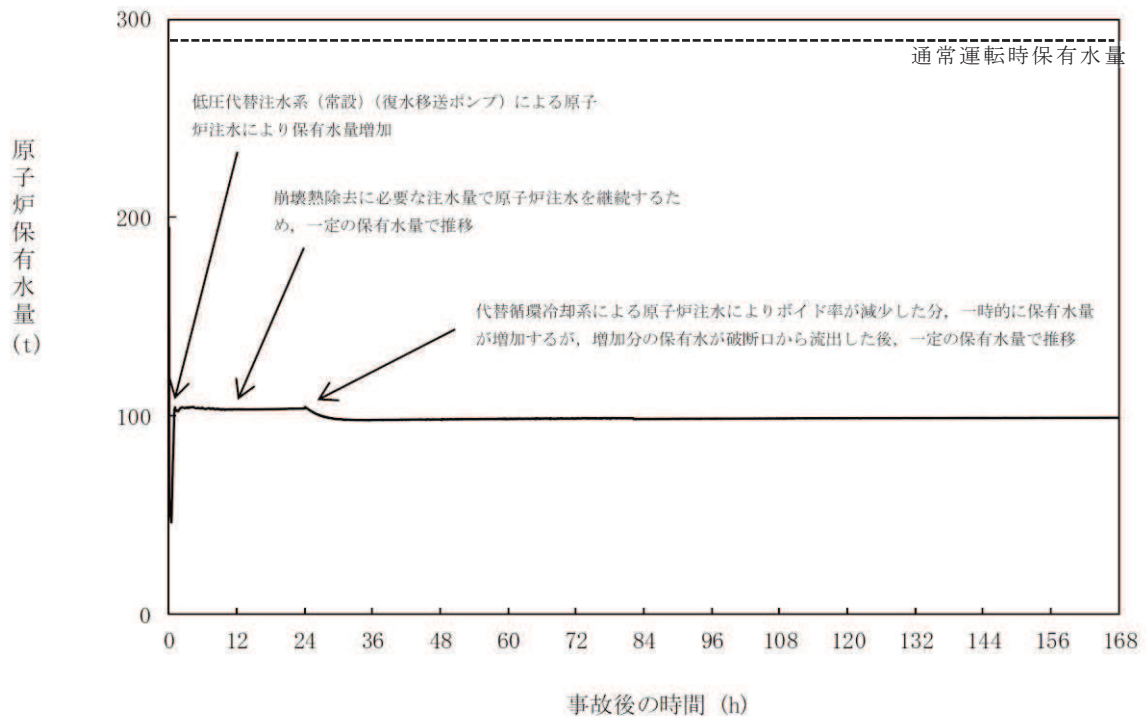

第 3. 1. 2. 7 図 原子炉圧力容器内保有水量の推移

図 1-2 「格納容器過圧・過温破損（代替循環冷却系を使用する場合）」における原子炉圧力容器内の保有水量の推移*

注記*：設置変更許可申請書 まとめ資料「重大事故等対策の有効性評価について」第 3. 1. 2. 7 図に加筆

(2) 原子炉本体の基礎のスケルトンカーブの設定

(a) 原子炉本体の基礎のスケルトンカーブの設定方法

原子炉本体の基礎のスケルトンカーブは、補足説明資料「補足 600-8-3 建屋-機器連成解析モデルにおける原子炉本体の基礎の非線形復元力特性等の設定に関する補足説明資料」の「4. RPV ペDESTALのスケルトンカーブの設定方法」と同じ評価式と重大事故等時の熱による剛性低下を考慮したコンクリートの物性値を用いて評価を行い、設定する。

重大事故等時の熱による剛性低下を考慮したコンクリートの物性値は、高温状態を経験したコンクリート部材の剛性がその後元に戻らないと仮定し、コンクリート部材の剛性低下率の検討に用いる温度は、「3.2.1 解析条件」と同様に、原子炉格納容器の限界温度である 200℃とする。また、コンクリート部材の剛性低下率は原子炉建屋の「SA 時環境考慮モデル」と同様に「構造材料の耐火性ガイドブック（2017 年日本建築学会）」に基づき設定する。

「SA 時環境考慮連成モデル」に用いたコンクリート部材の剛性低下率を表 2-1 に、剛性低下を考慮したコンクリートの物性値を表 2-2 に、重大事故等時の熱による剛性低下を考慮したスケルトンカーブの設定方法（イメージ）を図 2-1 に示す。剛性低下を考慮したコンクリートの物性値以外のスケルトンカーブの評価に必要な値は、今回工認と同じ値としている。

なお、評価に用いるスケルトンカーブは、今回工認に用いたスケルトンカーブの設定と同様に、曲線近似のスケルトンカーブを包絡するように設定した折れ線のスケルトンカーブ（曲線包絡スケルトンカーブ）を設定する。

表 2-1 「SA 時環境考慮連成モデル」に用いたコンクリート部材の剛性低下率

		検討に用いた温度 (℃)	剛性低下率
原子炉 本体の基礎	コンクリート	200	0.68
	(鋼材)	111	—

表 2-1 剛性低下を考慮したコンクリートの物性値

スケルトンカーブ	圧縮強度 σ_B (N/mm ²)	縦弾性係数 E_c (N/mm ²)	せん断弾性係数 G_c (N/mm ²)
今回工認	32.3	2.65×10^4	1.14×10^4
重大事故等時の熱による剛性低下を考慮	32.3	1.80×10^4	7.71×10^3



図 2-1 重大事故等時の熱による剛性低下を考慮したスケルトンカーブの設定方法
(イメージ)

(b) せん断力のスケルトンカーブの設定

「SA 時環境考慮連成モデル」の各要素におけるせん断力のスケルトンカーブの諸数値を表 2-2 に、「SA 時環境考慮連成モデル」と「大型機器系の地震応答解析モデル」のスケルトンカーブを図 2-2 に示す。

表 2-2(1/2) せん断力のスケルトンカーブ (NS 方向)

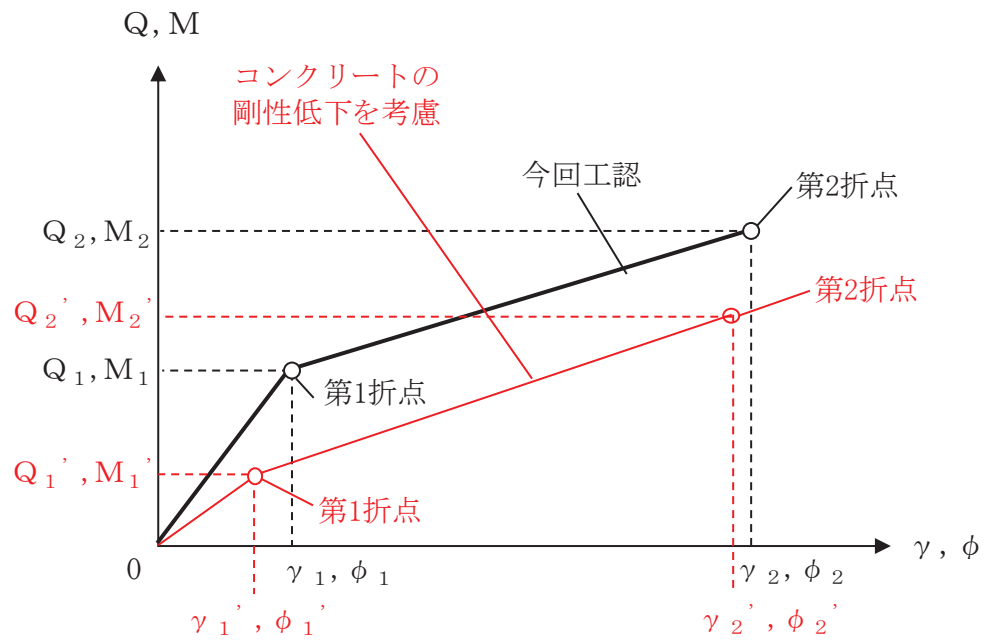
質点番号	要素番号	Q_1 ($\times 10^4 \text{kN}$)	γ_1 ($\times 10^{-4} \text{rad}$)	Q_2 ($\times 10^4 \text{kN}$)	γ_2 ($\times 10^{-4} \text{rad}$)
7	6	5.604	2.586	30.74	30.25
6					
5	5	3.167	2.698	21.48	26.82
	4	5.896	2.632	26.27	30.69
4	3	5.983	2.671	26.27	30.69
3					

表 2-2(2/2) せん断力のスケルトンカーブ (EW 方向)

質点番号	要素番号	Q_1 ($\times 10^4 \text{kN}$)	γ_1 ($\times 10^{-4} \text{rad}$)	Q_2 ($\times 10^4 \text{kN}$)	γ_2 ($\times 10^{-4} \text{rad}$)
7	6	5.604	2.586	30.74	30.25
6					
5	5	5.965	2.698	34.20	29.50
	4	5.896	2.632	26.27	30.69
4	3	5.547	2.671	24.59	30.68
3					

6

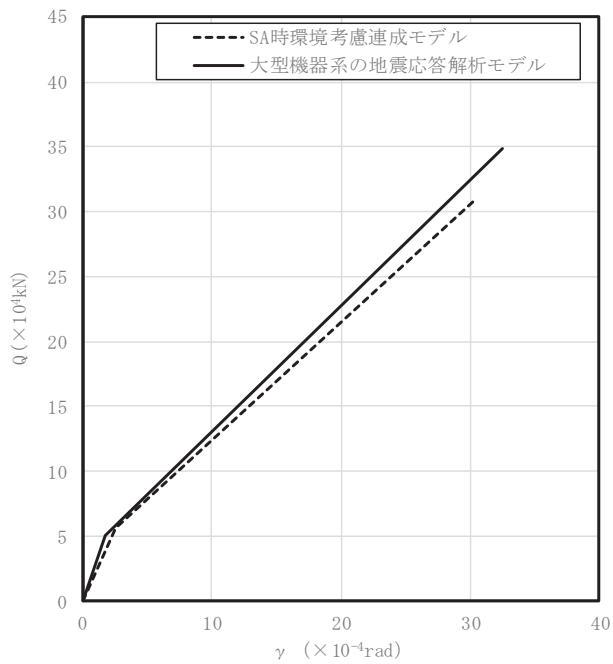

5

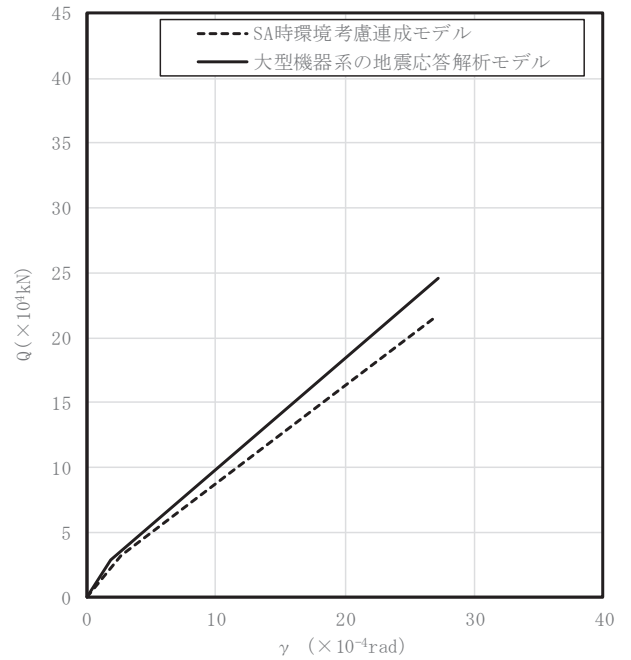

4

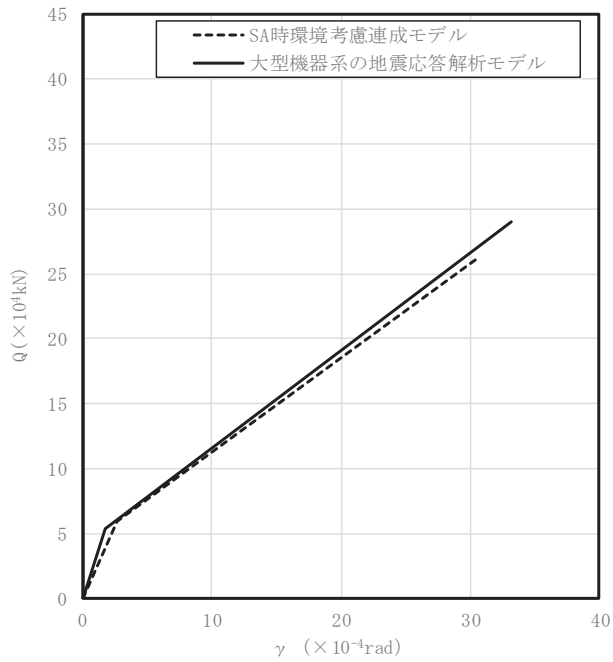

3

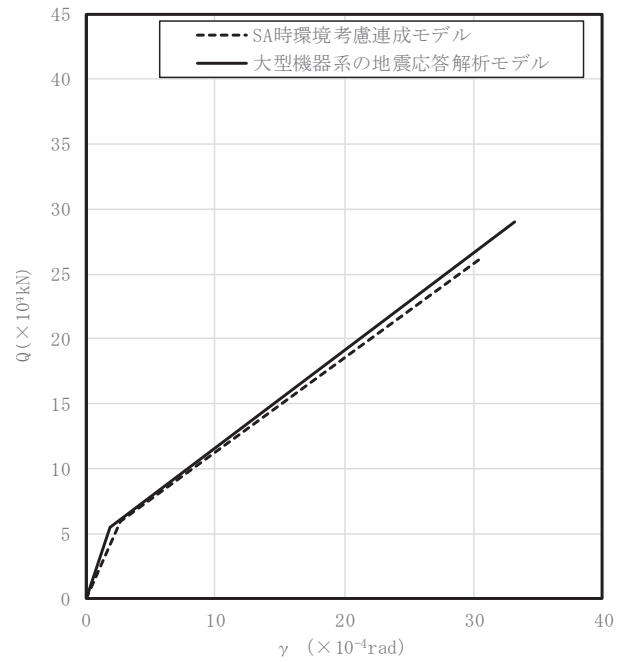

注記* : 各図上に記載の要素番号は表 2-2 に対応

図 2-2 (1/2) せん断力のスケルトンカーブ (NS 方向)

6

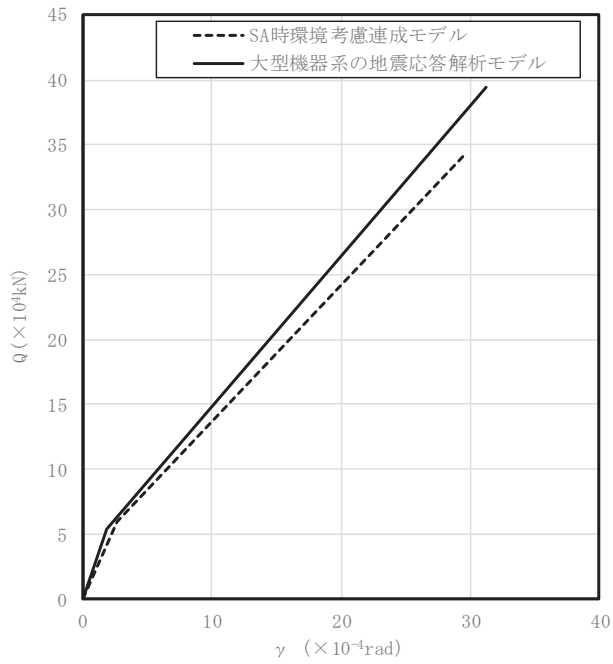

5

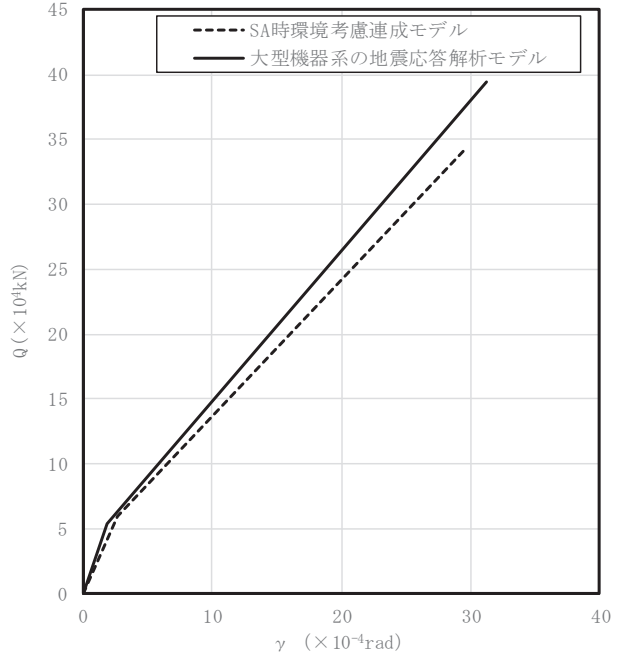

4

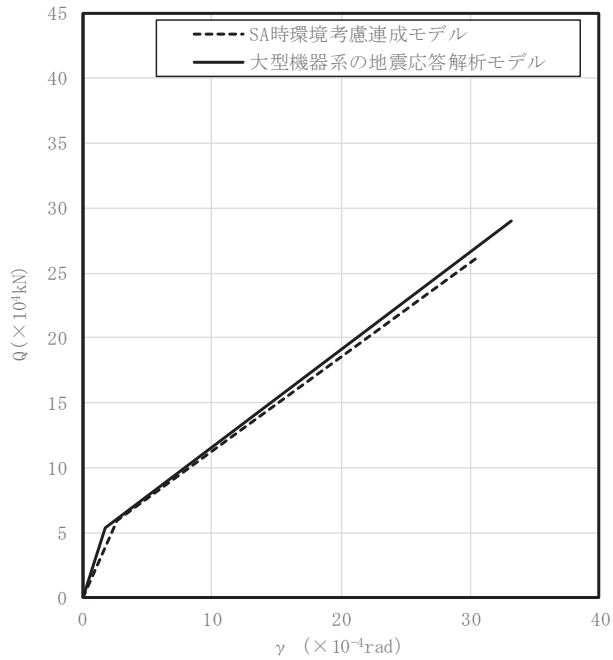

3

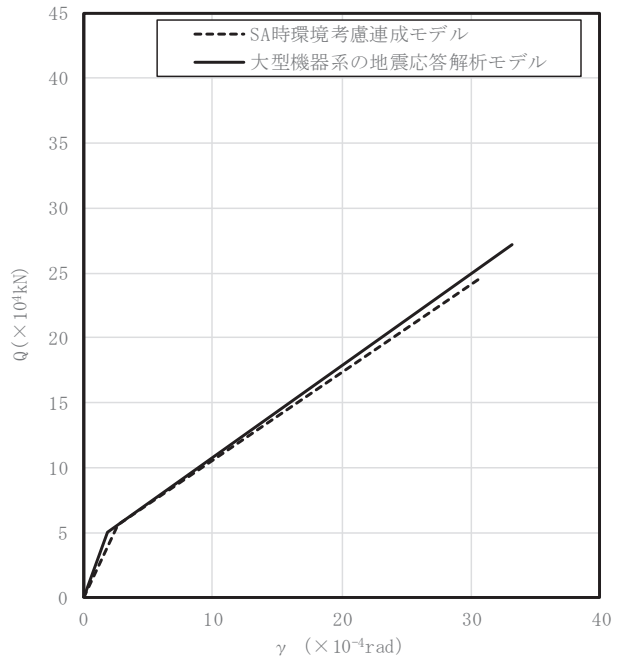

注記* : 各図上に記載の要素番号は表 3-1 に対応

図 2-2 (2/2) せん断力のスケルトンカーブ (EW 方向)

(c) 曲げモーメントのスケルトンカーブ

「SA 時環境考慮連成モデル」の各要素における曲げモーメントのスケルトンカーブの諸数値を表 2-3 に、「SA 時環境考慮連成モデル」と「大型機器系の地震応答解析モデル」のスケルトンカーブを図 2-3 に示す。

表 2-3(1/2) 曲げモーメントのスケルトンカーブ (NS 方向)

質点番号	要素番号	M_1 ($\times 10^8$ kN \cdot mm)	ϕ_1 ($\times 10^{-5}$ 1/m)	M_2 ($\times 10^8$ kN \cdot mm)	ϕ_2 ($\times 10^{-5}$ 1/m)
7	6	0.4716	0.6093	14.84	37.12
6					
5	5	0.6369	0.8536	14.13	37.1
	4	1.795	2.298	14.67	37.02
4	3	1.780	2.383	14.11	37.15
3					

表 2-3(2/2) 曲げモーメントのスケルトンカーブ (EW 方向)

質点番号	要素番号	M_1 ($\times 10^8$ kN \cdot mm)	ϕ_1 ($\times 10^{-5}$ 1/m)	M_2 ($\times 10^8$ kN \cdot mm)	ϕ_2 ($\times 10^{-5}$ 1/m)
7	6	0.4716	0.6093	14.84	37.12
6					
5	5	0.4127	0.8536	9.366	37.60
	4	1.795	2.298	14.67	37.02
4	3	1.814	2.384	14.36	37.14
3					

6

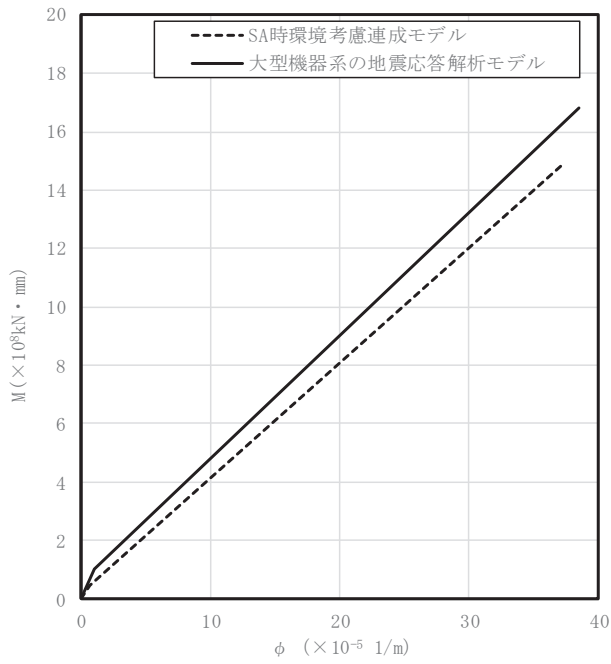

5

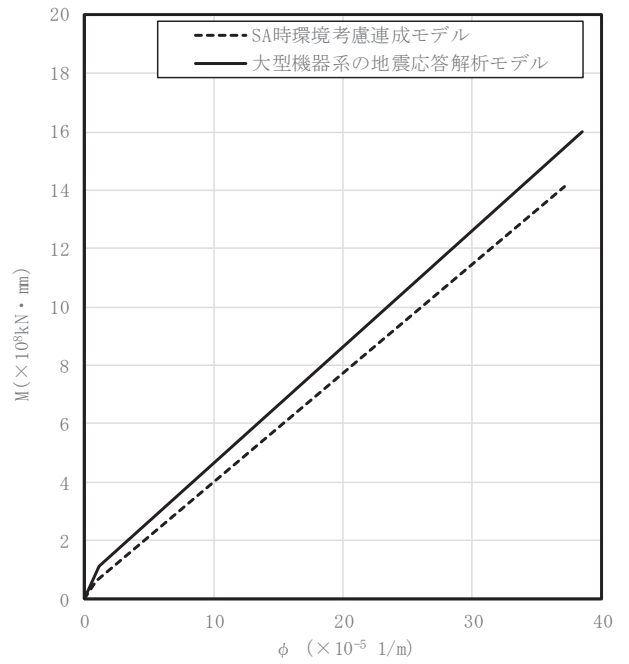

4

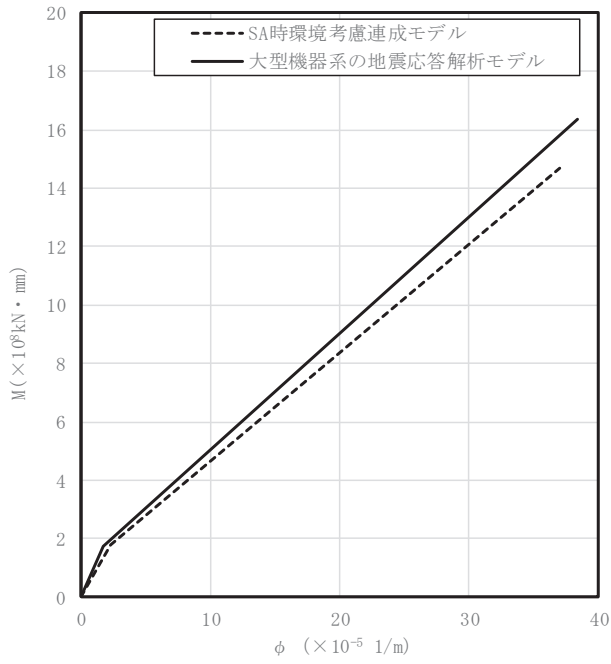

3

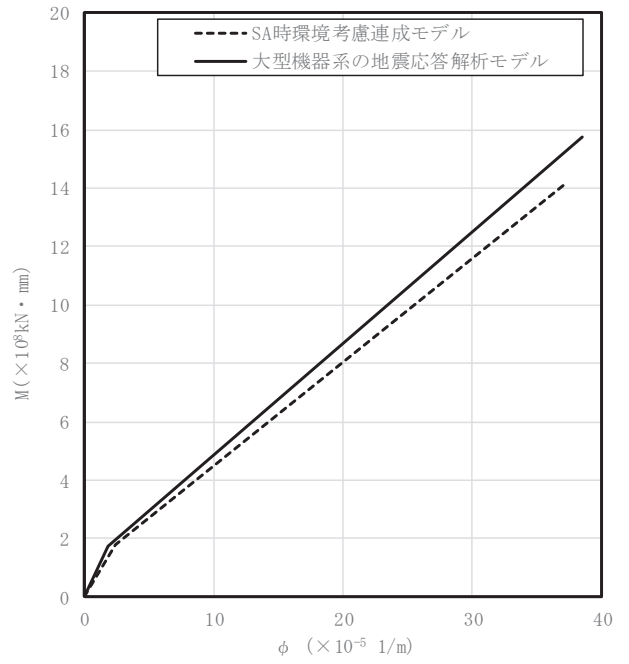

注記* : 各図上に記載の要素番号は表 3-2 に対応

図 2-3(1/2) 曲げモーメントのスケルトンカーブ (NS 方向)

6

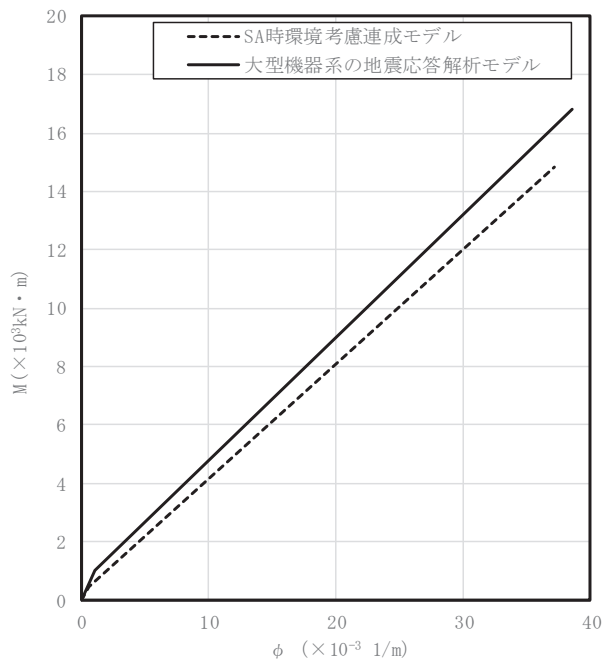

5

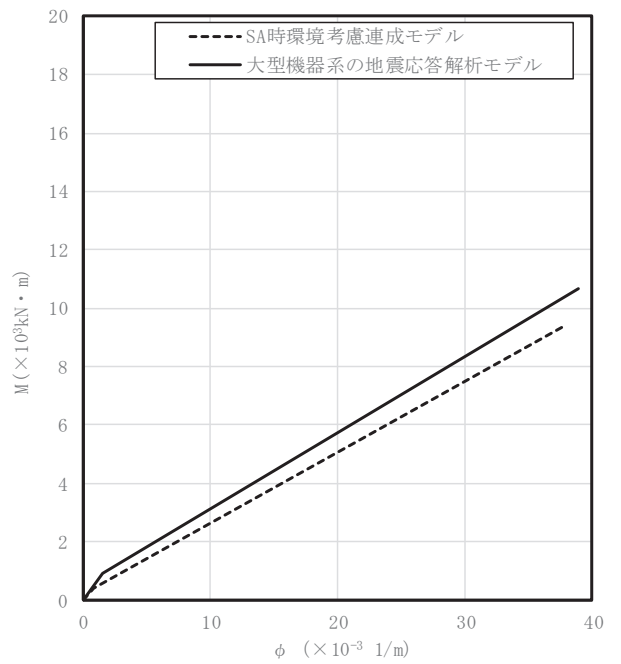

4

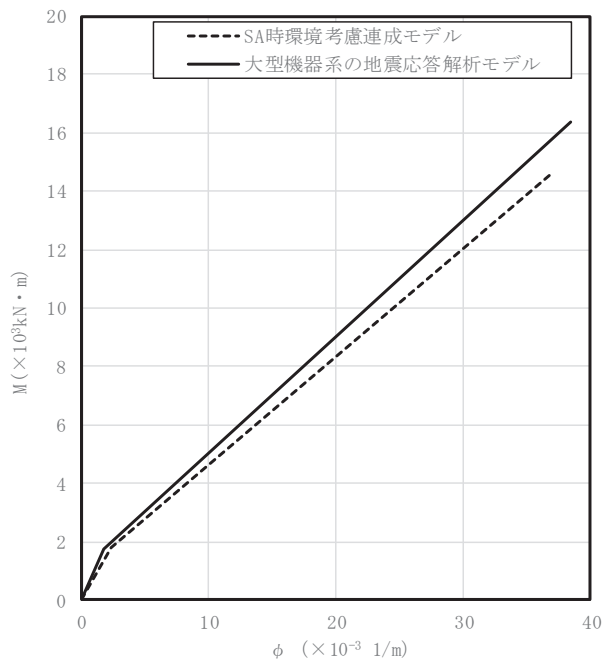

3

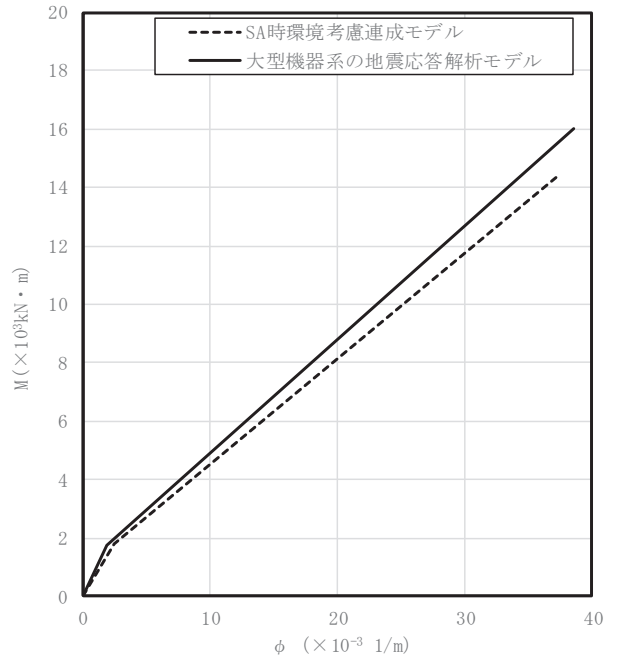

注記* : 各図上に記載の要素番号は表 3-2 に対応

図 2-3(2/2) 曲げモーメントのスケルトンカーブ (EW 方向)

(3) 原子炉しゃへい壁と原子炉本体の基礎の剛性の設定

建設時及び今回工認の大型機器系の地震応答解析モデルにおける原子炉しゃへい壁と原子炉本体の基礎における剛性の扱いを表 3-1 に、原子炉しゃへい壁と原子炉本体の基礎の構造図を図 3-1 及び図 3-2 に示す。

原子炉しゃへい壁は、原子炉圧力容器からの放射線を遮蔽するための構造物である。主体構造は、原子炉圧力容器を取り囲む円筒形の壁であり、内外の鋼板及びその内部に充てんされたモルタルより構成される。地震応答解析における原子炉しゃへい壁の剛性は、モルタルは遮蔽を目的としており構造部材として期待しないこととして、鋼板を考慮している。

原子炉本体の基礎は、耐震重要度分類 S クラスである原子炉圧力容器の間接支持構造物であり、主体構造は鋼板とコンクリートで構成される円筒形の構造物である。地震応答解析における原子炉本体の基礎の剛性は、鋼板とコンクリートをともに考慮している。

重大事故等時の環境を考慮した「SA 時環境考慮連成モデル」においても、建設時及び今回工認と同様に、原子炉しゃへい壁は鋼板の剛性のみを考慮し、原子炉本体の基礎はコンクリートと鋼板の剛性を考慮している。

表3-1 地震応答解析における原子炉しゃへい壁と原子炉本体の基礎の剛性

	原子炉しゃへい壁	原子炉本体の基礎
剛性の考慮	鋼板	鋼板とコンクリート



図 3-1 原子炉しゃへい壁の構造図



注* : 「補足-600-8-3 建屋-機器連成解析モデルにおける原子炉本体の基礎の非線形復元力特性等の設定に関する補足説明資料」より引用

図 3-2 原子炉本体の基礎の構造図

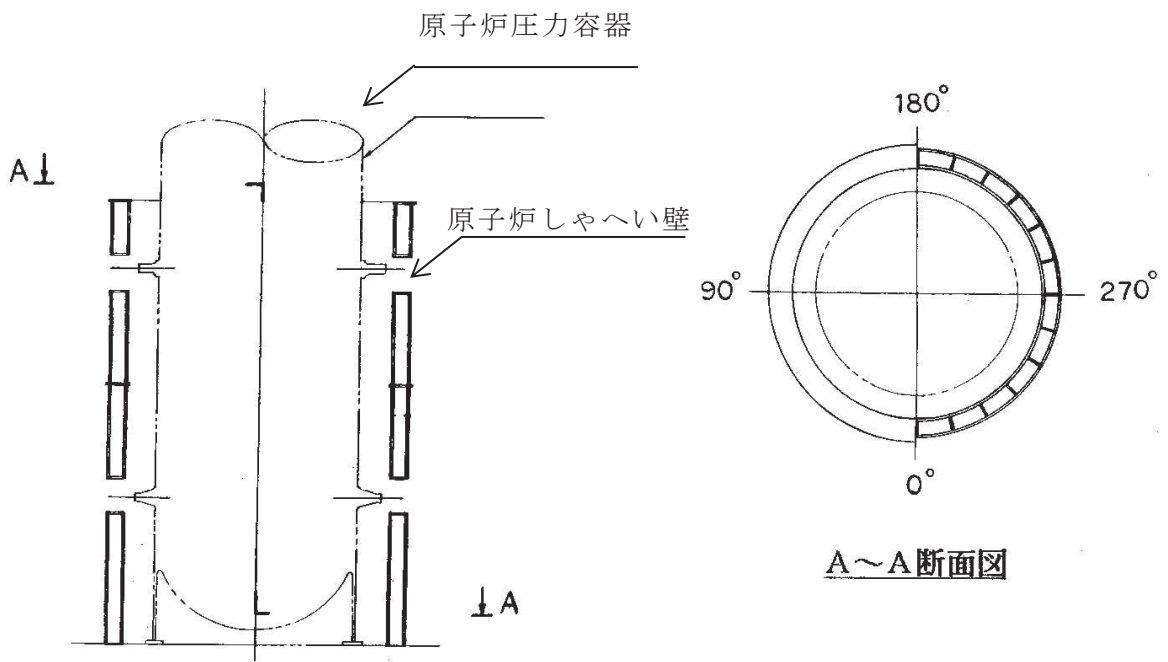
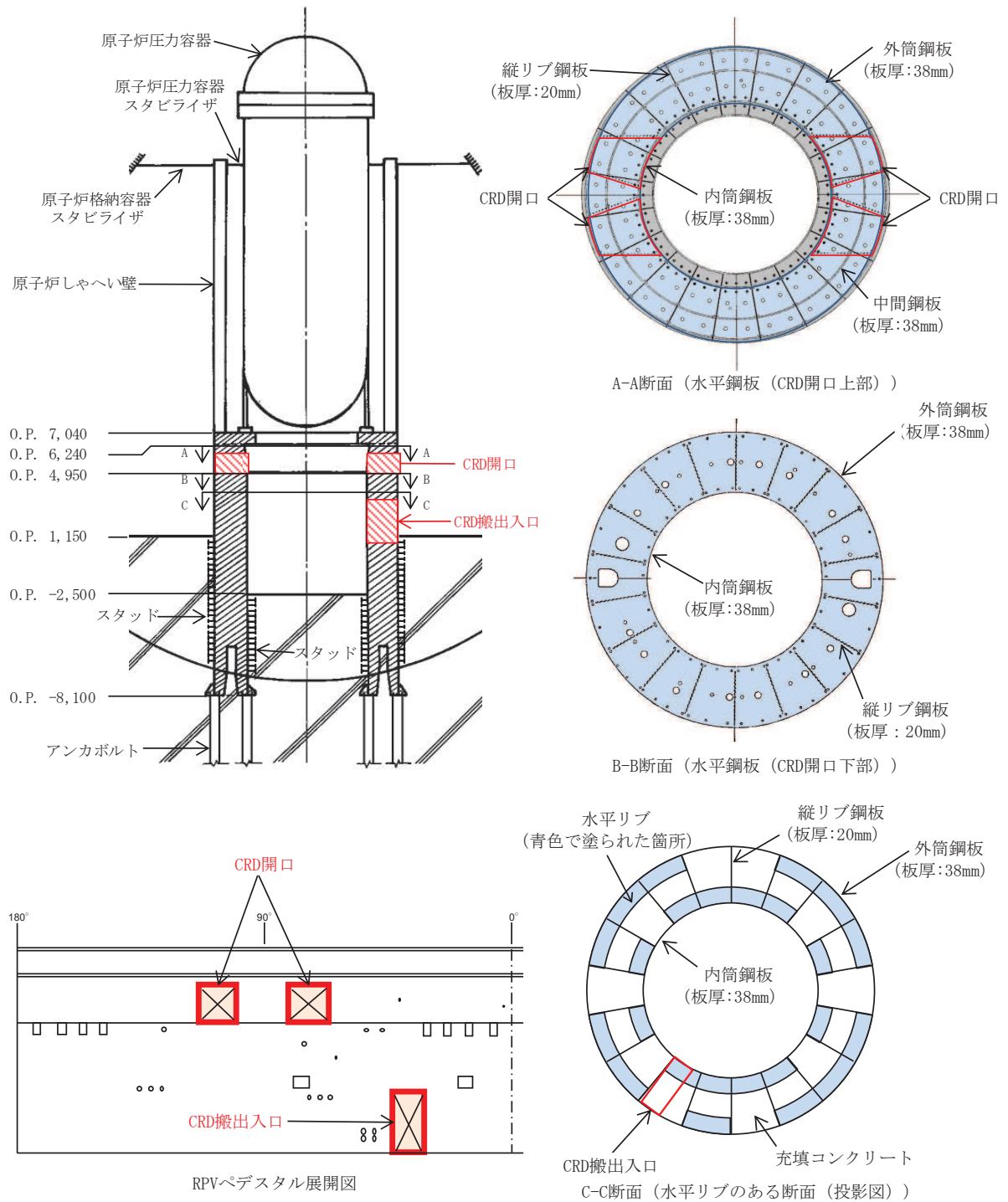
別紙 6 - 1 改造工事に伴う重量増加を反映した検討

目 次

1. 概要	別紙 6-1- 1
2. 検討方針	別紙 6-1- 2
3. 重量増加を考慮した地震応答解析結果を踏まえた各施設の評価結果への 影響検討	別紙 6-1- 3
3.1 建物・構築物	別紙 6-1- 3
3.1.1 使用済燃料プール及びキャスクピット	別紙 6-1- 3
3.1.2 原子炉建屋原子炉棟（二次格納施設）	別紙 6-1- 8
3.1.3 原子炉建屋ブローアウトパネル	別紙 6-1-17
3.1.4 原子炉建屋エアロック	別紙 6-1-20
3.1.5 原子炉建屋基礎版	別紙 6-1-23
3.1.6 水密扉	別紙 6-1-26
3.2 機器・配管系	別紙 6-1-30
3.2.1 検討方針	別紙 6-1-30
3.2.2 検討内容	別紙 6-1-33
3.2.3 検討結果	別紙 6-1-57
4. 検討結果	別紙 6-1-75

本日の説明範囲

3.2 機器・配管系

3.2.1 検討方針

設備の補強や追加等の改造工事に伴う重量増加による影響確認フローを図 3-2-1 に示し、以下の通り、改造工事に伴う重量増加による影響確認を行う。影響確認は、以下に示す「工認モデル」及び「補強反映モデル」の地震応答解析結果を用いて応答比率を作成し、それを考慮した耐震条件（以下「補強反映耐震条件」という。）を用いて行う。

【工認モデル】

- ・添付書類「VI-2-2-1 原子炉建屋の地震応答計算書」に示す地震応答解析モデル
- ・添付書類「VI-2-3-2 炉心、原子炉圧力容器及び原子炉内部構造物並びに原子炉格納容器及び原子炉本体の基礎の地震応答計算書」に示す原子炉圧力容器、原子炉しゃへい壁及び原子炉本体の基礎等（以下「大型機器系」という。）の地震応答解析モデル

【補強反映モデル】

- ・改造工事に伴う重量増加を反映した別紙 6「原子炉建屋における改造工事に伴う重量増加を反映した地震応答解析 3.2 地震応答解析モデル」に示す原子炉建屋の地震応答解析モデル（基本ケース）
- ・改造工事に伴う重量増加を反映した別紙 6-2「建屋－機器連成地震応答解析結果に与える影響 3.2 解析モデル」に示す大型機器系の地震応答解析モデル（基本ケース）

(1) 検討対象

原子炉建屋に設置される以下の機器・配管系を影響検討の対象とする。

- ・設計基準対象施設のうち、耐震重要度分類の S クラスに属する機器・配管系
- ・重大事故等対処施設のうち、常設耐震重要重大事故防止設備、常設重大事故緩和設備、常設重大事故防止設備（設計基準拡張）（当該設備が属する耐震重要度分類が S クラスのもの）及び常設重大事故緩和設備（設計基準拡張）に属する機器・配管系
- ・波及的影響防止のために耐震評価を実施する機器・配管系

(2) 影響検討における耐震条件の考え方

改造工事に伴う重量増加の影響検討における耐震条件は、「工認モデル（基本ケース）」、「補強反映モデル」及び基準地震動 $S_s - D_2$ を用いた地震応答解析を行い、「工認モデル（基本ケース）」による応答と「補強反映モデル」による応答の比から応答比率を算定し、算定した応答比率を「工認モデル（不確かさケースを含む）」

及び基準地震動 S_s （7波）を用いた地震応答解析結果に乗じることで「補強反映耐震条件」を作成する。応答比率の算定結果を「3.2.2(1) 応答比率算定」に、詳細な「補強反映耐震条件」の作成方法を「3.2.2(2) 補強反映耐震条件作成」に示す。

なお、「2.1 解析方針」に示すとおり、影響検討は応答比率を用いた手法により行うことから、応答比率の算出のための「補強反映モデル」を用いた地震応答解析は、位相特性の偏りがなく、全周期帯において安定した応答を生じさせる基準地震動 $S_s - D_2$ に対して実施し、「補強反映耐震条件」の作成では、基準地震動 S_s （7波）に対する応答を考慮する。

(3) 簡易評価

(1)の検討対象設備に対する裕度（許容応力/算出応力）を整理する。

また、「補強反映耐震条件」と「工認モデル」の応答から作成した耐震計算に用いる耐震条件との条件比率を作成する。

ただし、耐震計算において非線形要素を用いた時刻歴応答解析により発生値を算定している原子炉建屋クレーンについては、固有周期の変動等の不確かさを考慮して 0.05~1.00s の周期帯での補強反映床応答曲線と設計用床応答曲線の比率の最大値を用いた比較を行う。

検討対象設備の裕度と条件比率を比較し、検討対象設備の裕度が条件比率以上となることを確認する。確認の結果、検討対象設備の裕度が条件比率を下回る場合は、詳細評価を行う。

(4) 詳細評価

詳細評価が必要となった検討対象設備は、補強反映耐震条件を用いた耐震評価を行い、算出応力が許容応力以下となることを確認する。確認の結果、算出応力が許容応力を上回る場合は、追加検討を行う。

(5) 追加検討

追加検討が必要となった検討対象設備は、設備の評価結果等に応じて個別に設備対策、評価の精緻化等を行うものとする。



図 3-2-1 原子炉建屋における改造工事に伴う重量増加を反映した影響検討フロー

3.2.2 検討内容

(1) 応答比率算定

機器・配管系の耐震計算に用いる条件の応答比率の算定方法及び応答比率を以下に示す（建屋－機器連成地震応答解析結果を踏まえた応答比率は、「別紙6－2 建屋－機器連成地震応答解析結果に与える影響」参照）。

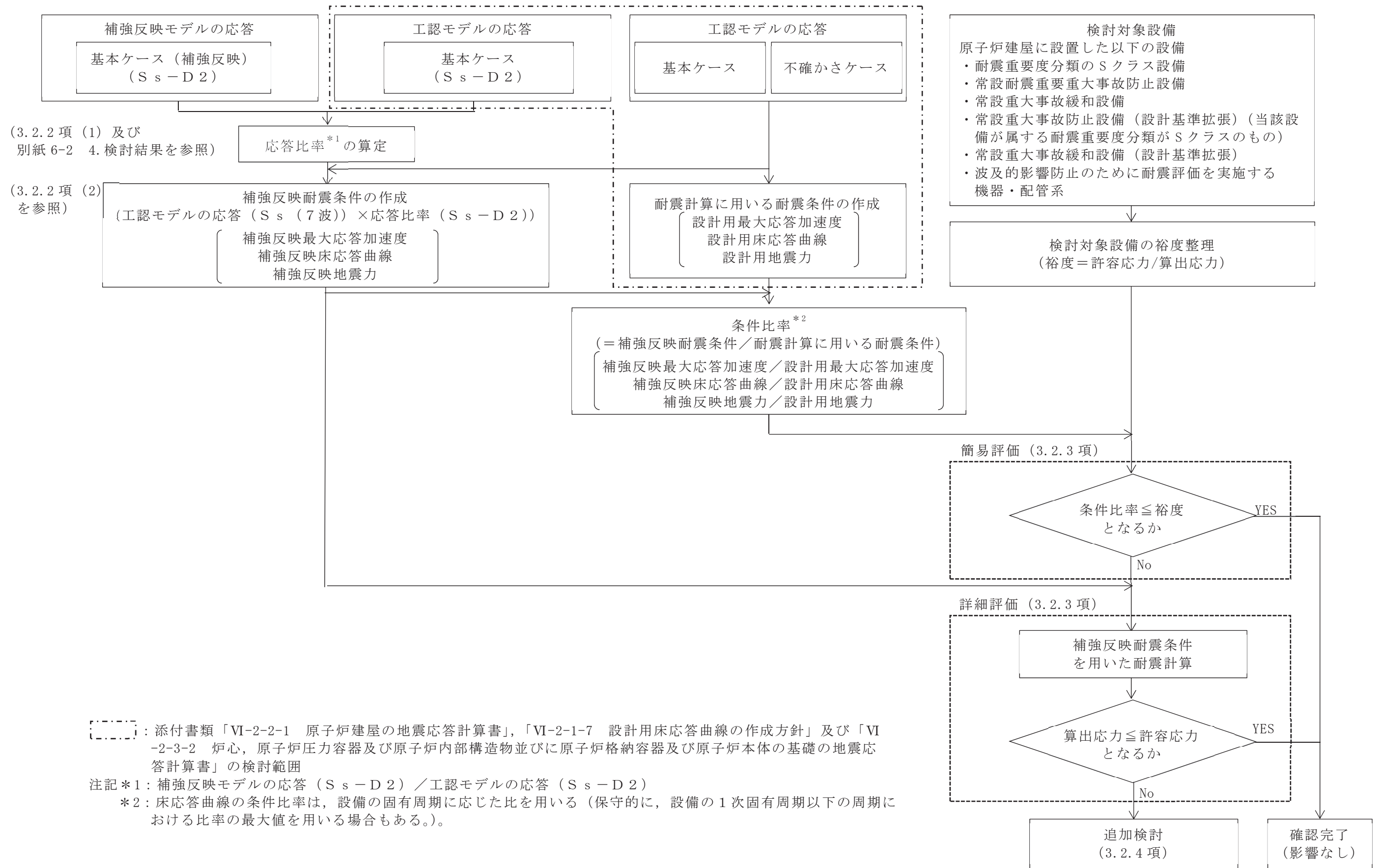
a. 最大応答加速度

各標高について、基準地震動 $S_s - D2$ による工認モデル（基本ケース）と補強反映モデル（基本ケース）の最大応答加速度を比較し、補強反映モデルの最大応答加速度／工認モデルの最大応答加速度により応答比率を算定する。なお、水平方向の最大応答加速度の応答比率算定にあたっては、NS方向とEW方向の包絡値（以下、「NS/EW包絡」という。）を用いる。

原子炉建屋の最大応答加速度の応答比率を表3-2-1～表3-2-4に示す

表 3-2-1 最大応答加速度の応答比率

(基準地震動 $S_s - D 2$, 1.0ZPA, 水平方向 (NS/EW 包絡) : 原子炉建屋)

標高 O.P. (m)	最大応答加速度 ($\times 9.80665 \text{ m/s}^2$) $\times 1.0$		応答比率 (②/①)
	①工認モデル	②補強反映モデル	
50.500	4.71	4.37	0.93
41.200	2.56	2.48	0.97
33.200	2.03	1.98	0.98
22.500	1.74	1.76	1.02
15.000	1.39	1.35	0.98
6.000	1.30	1.28	0.99
1.150	1.00	1.02	1.02
-0.800	0.99	1.00	1.02
-8.100	0.66	0.65	0.99

表 3-2-2 最大応答加速度の応答比率

(基準地震動 $S_s - D 2$, 1.0ZPA, 鉛直方向 : 原子炉建屋)

標高 O.P. (m)	最大応答加速度 ($\times 9.80665 \text{ m/s}^2$) $\times 1.0$		応答比率 (②/①)
	①工認モデル	②補強反映モデル	
48.725	1.58	1.61	1.02
41.200	1.46	1.46	1.00
33.200	1.38	1.40	1.02
22.500	1.22	1.23	1.01
15.000	0.99	1.00	1.02
6.000	0.75	0.75	1.00
-0.800	0.62	0.61	0.99
-8.100	0.55	0.55	1.00

表 3-2-3 最大応答加速度の応答比率

(基準地震動 $S_s - D 2$, 1.2ZPA, 水平方向 (NS/EW 包絡) : 原子炉建屋)

標高 O.P. (m)	最大応答加速度 ($\times 9.80665 \text{ m/s}^2$) $\times 1.2$		応答比率 (②/①)
	①工認モデル	②補強反映モデル	
50.500	5.66	5.24	0.93
41.200	3.07	2.98	0.98
33.200	2.44	2.38	0.98
22.500	2.09	2.11	1.01
15.000	1.67	1.62	0.98
6.000	1.55	1.54	1.00
1.150	1.20	1.22	1.02
-0.800	1.18	1.19	1.01
-8.100	0.79	0.78	0.99

表 3-2-4 最大応答加速度の応答比率

(基準地震動 $S_s - D 2$, 1.2ZPA, 鉛直方向 : 原子炉建屋)

標高 O.P. (m)	最大応答加速度 ($\times 9.80665 \text{ m/s}^2$) $\times 1.2$		応答比率 (②/①)
	①工認モデル	②補強反映モデル	
48.725	1.90	1.94	1.03
41.200	1.75	1.75	1.00
33.200	1.66	1.68	1.02
22.500	1.46	1.47	1.01
15.000	1.19	1.20	1.01
6.000	0.90	0.90	1.00
-0.800	0.74	0.73	0.99
-8.100	0.66	0.66	1.00

b. 床応答スペクトル

工認モデルと補強反映モデルにおける基準地震動 $S_s - D_2$ による床応答スペクトルを比較し、各標高・各減衰について、補強反映モデルの震度 / 工認モデルの震度により周期毎の応答比率を算定する。なお、水平方向の床応答スペクトルの応答比率算定にあたっては、NS 方向と EW 方向の包絡値を用いる。応答比率の算定例を図 3-2-2 に示す。

原子炉建屋の各標高・減衰定数 2.0% の工認モデルと補強反映モデルの床応答スペクトルを図 3-2-3 及び図 3-2-4 に、周期毎の応答比率を図 3-2-5 及び図 3-2-6 に示す。なお、床応答スペクトルの減衰定数は、耐震裕度の比較的小さい配管系の主要な減衰定数である 2.0% を代表として、設備評価に用いたものを記載している。



図 3-2-2 床応答スペクトルにおける応答比率の算定例
(水平方向 (NS/EW 包絡) : 原子炉建屋 0.P. 15.0m, 固有周期 0.247s)



図 3-2-3 (1/8) 工認モデルと補強反映モデルの床応答スペクトル
 (基準地震動 $S_s - D_2$, 水平方向 (NS/EW 包絡): 原子炉建屋 0.P.41.2m)

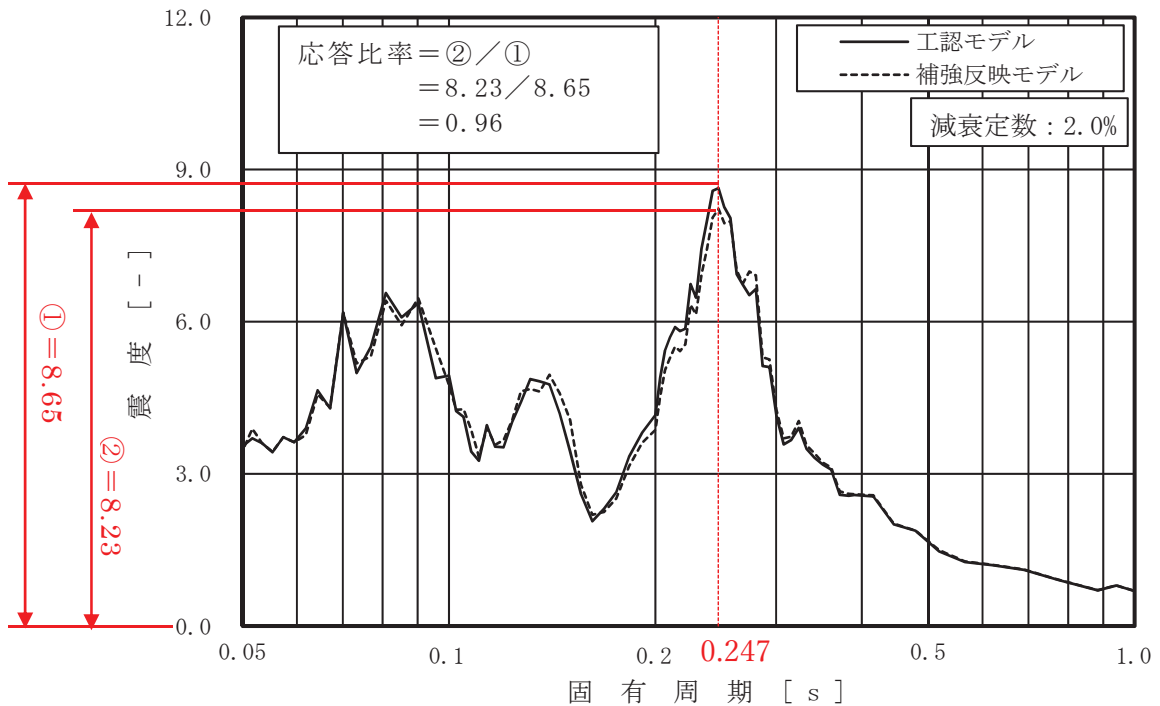

図 3-2-3 (2/8) 工認モデルと補強反映モデルの床応答スペクトル
 (基準地震動 $S_s - D_2$, 水平方向 (NS/EW 包絡): 原子炉建屋 0.P.33.2m)

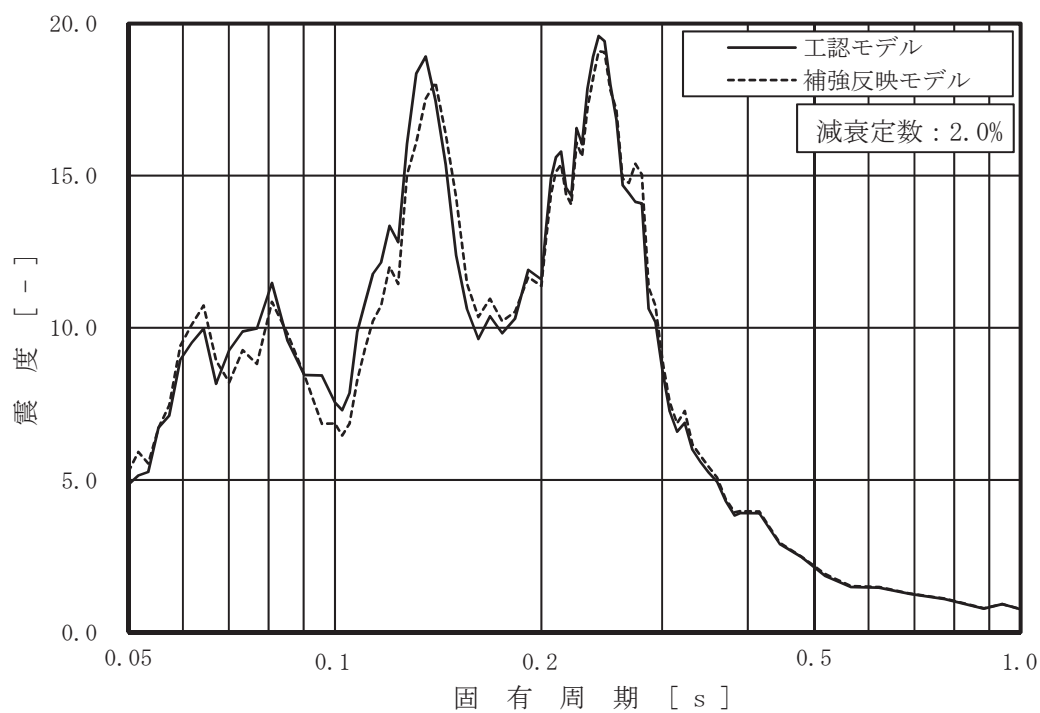

図 3-2-3 (3/8) 工認モデルと補強反映モデルの床応答スペクトル
 (基準地震動 $S_s - D_2$, 水平方向 (NS/EW 包絡): 原子炉建屋 0.P.22.5m)

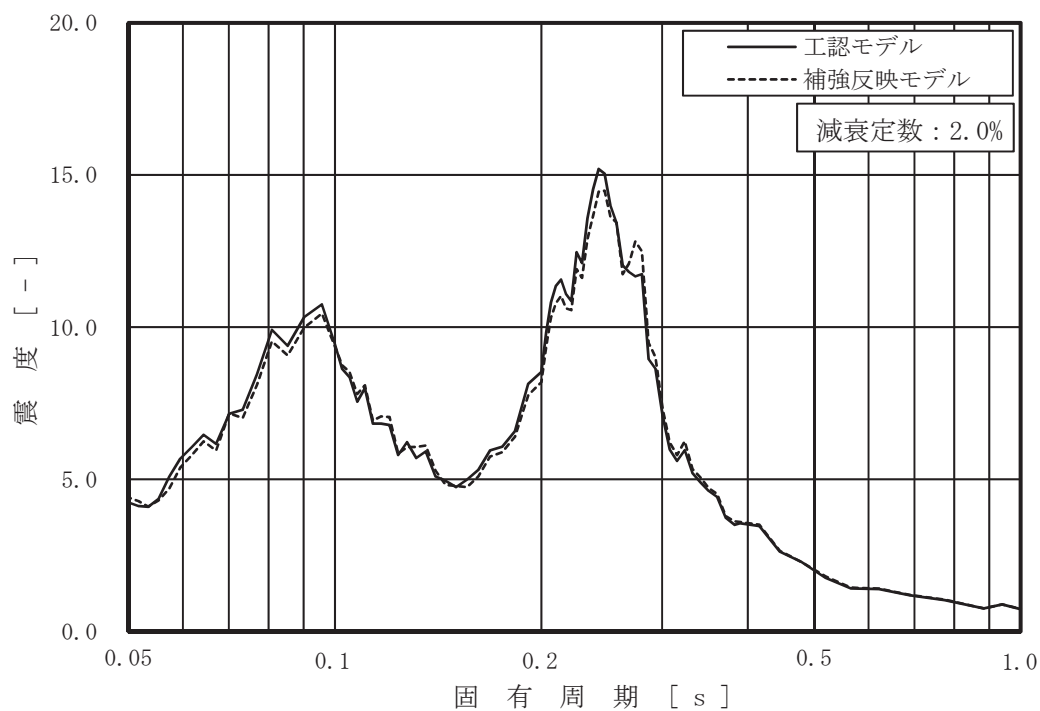

図 3-2-3 (4/8) 工認モデルと補強反映モデルの床応答スペクトル
 (基準地震動 $S_s - D_2$, 水平方向 (NS/EW 包絡): 原子炉建屋 0.P.15.0m)

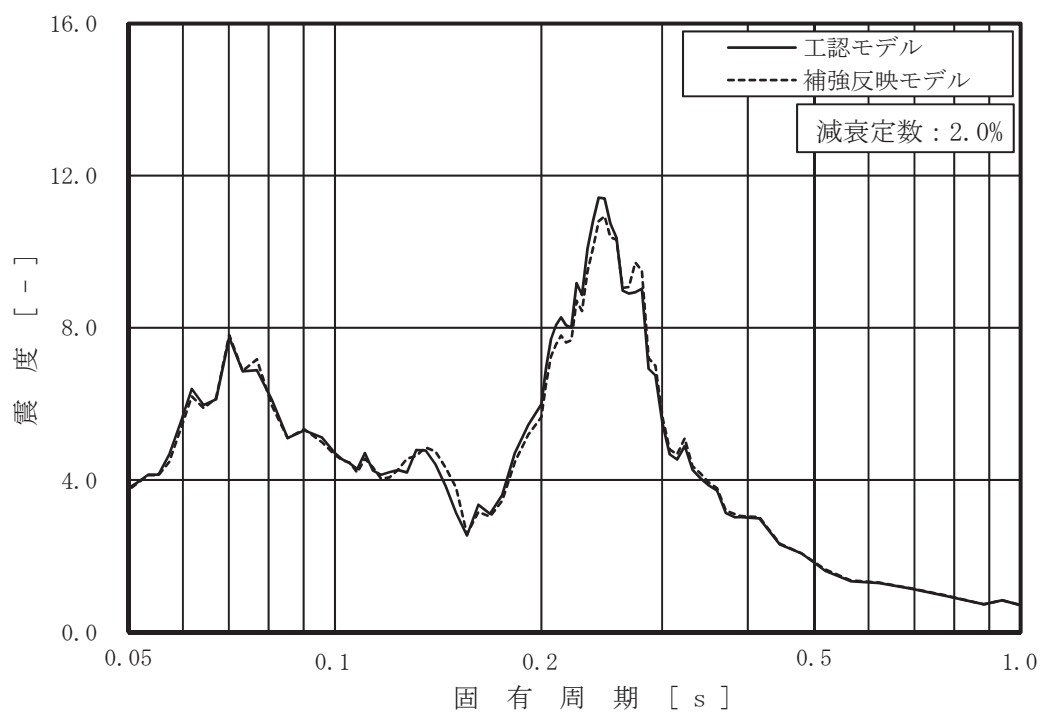

図 3-2-3 (5/8) 工認モデルと補強反映モデルの床応答スペクトル
 (基準地震動 $S_s - D2$, 水平方向 (NS/EW 包絡): 原子炉建屋 0.P.6.0m)

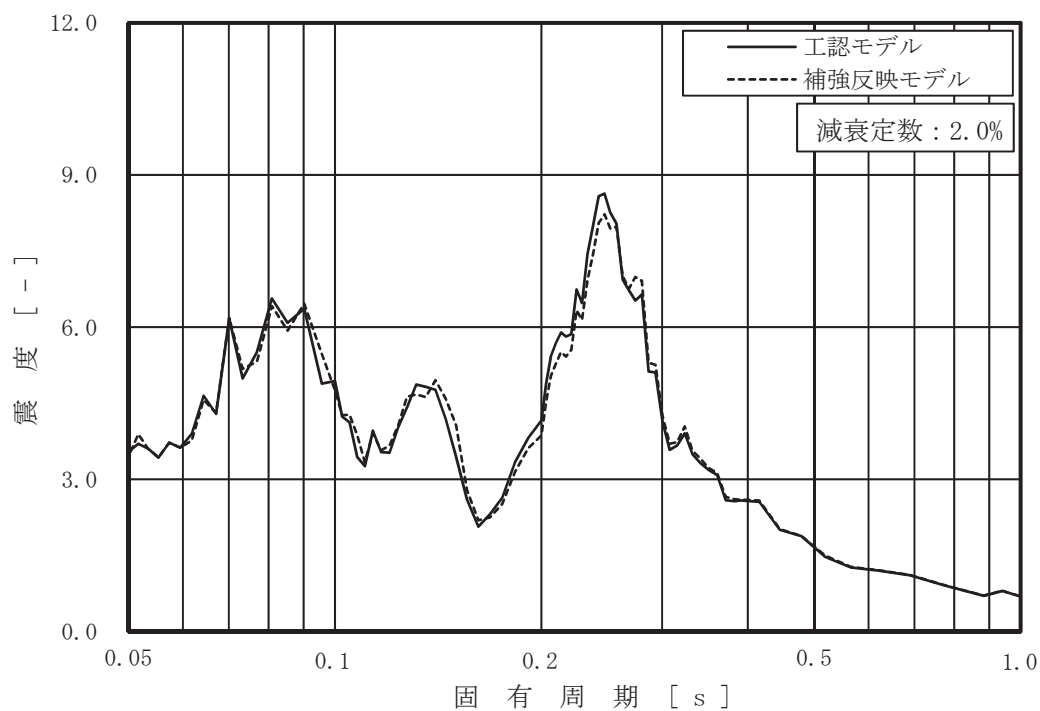

図 3-2-3 (6/8) 工認モデルと補強反映モデルの床応答スペクトル
 (基準地震動 $S_s - D2$, 水平方向 (NS/EW 包絡): 原子炉建屋 0.P.1.15m)

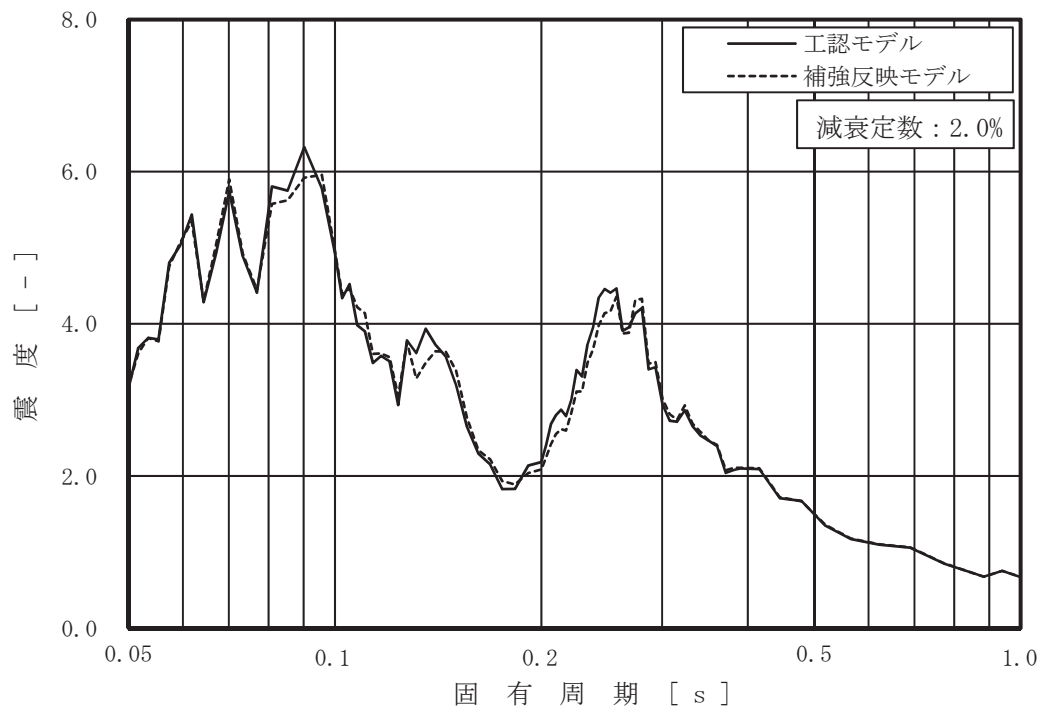

図 3-2-3 (7/8) 工認モデルと補強反映モデルの床応答スペクトル
 (基準地震動 $S_s - D_2$, 水平方向 (NS/EW 包絡): 原子炉建屋 0.P.-0.8m)

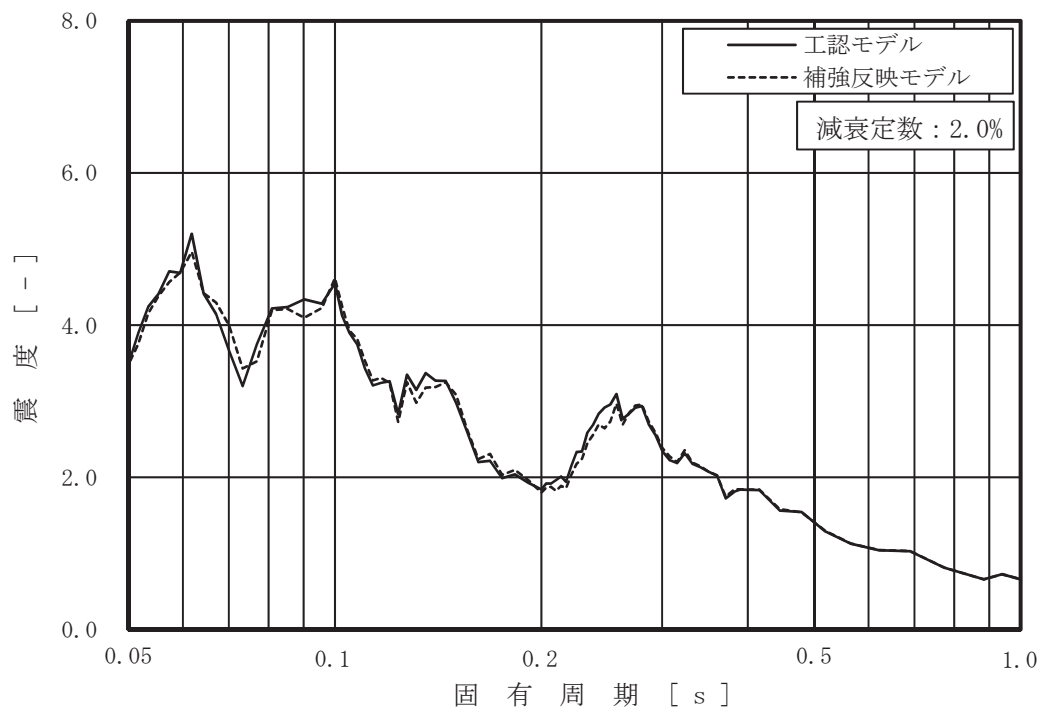

図 3-2-3 (8/8) 工認モデルと補強反映モデルの床応答スペクトル
 (基準地震動 $S_s - D_2$, 水平方向 (NS/EW 包絡): 原子炉建屋 0.P.-8.1m)

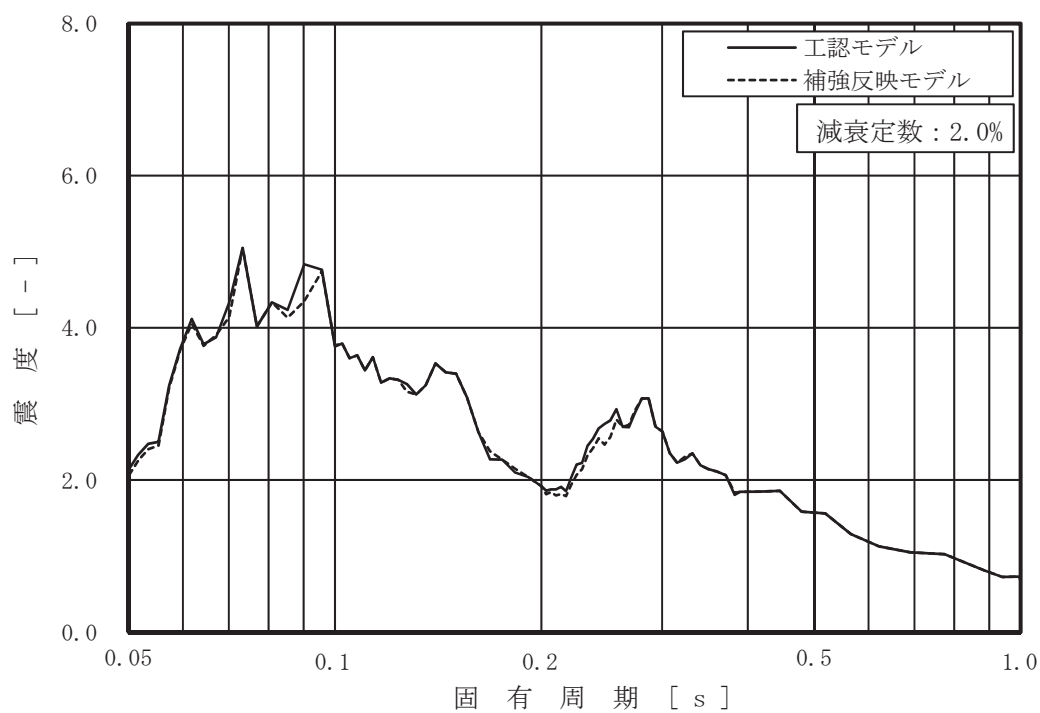

図 3-2-4 (1/7) 工認モデルと補強反映モデルの床応答スペクトル
 (基準地震動 S s - D 2, 鉛直方向：原子炉建屋 0.P.41.2m)

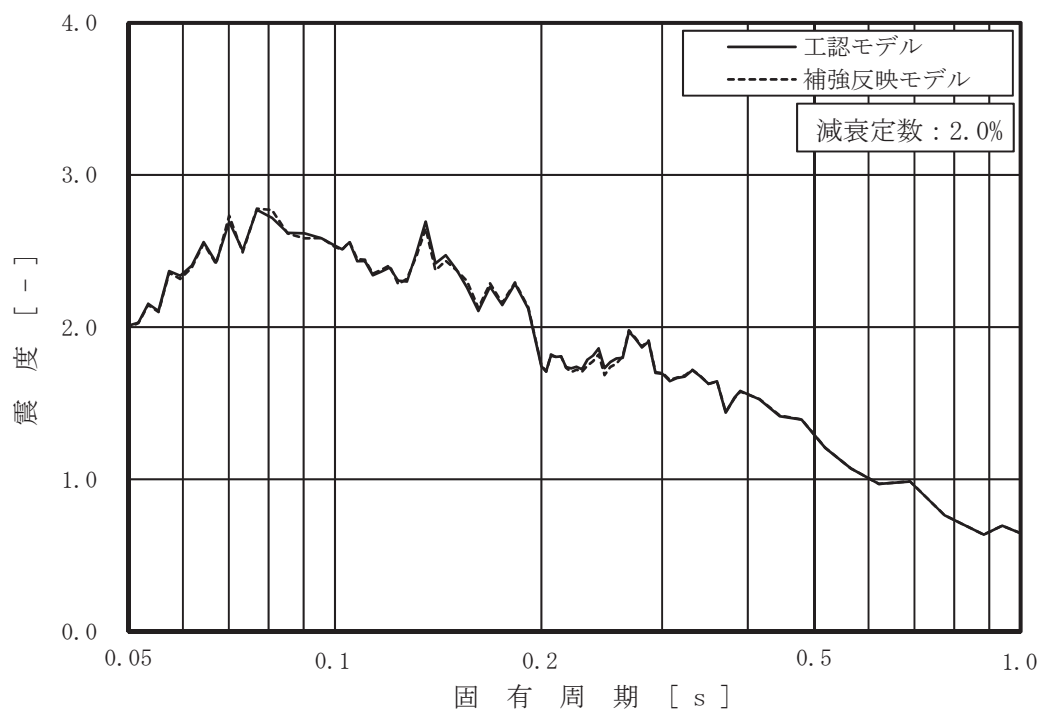

図 3-2-4 (2/7) 工認モデルと補強反映モデルの床応答スペクトル
 (基準地震動 S s - D 2, 鉛直方向：原子炉建屋 0.P.33.2m)

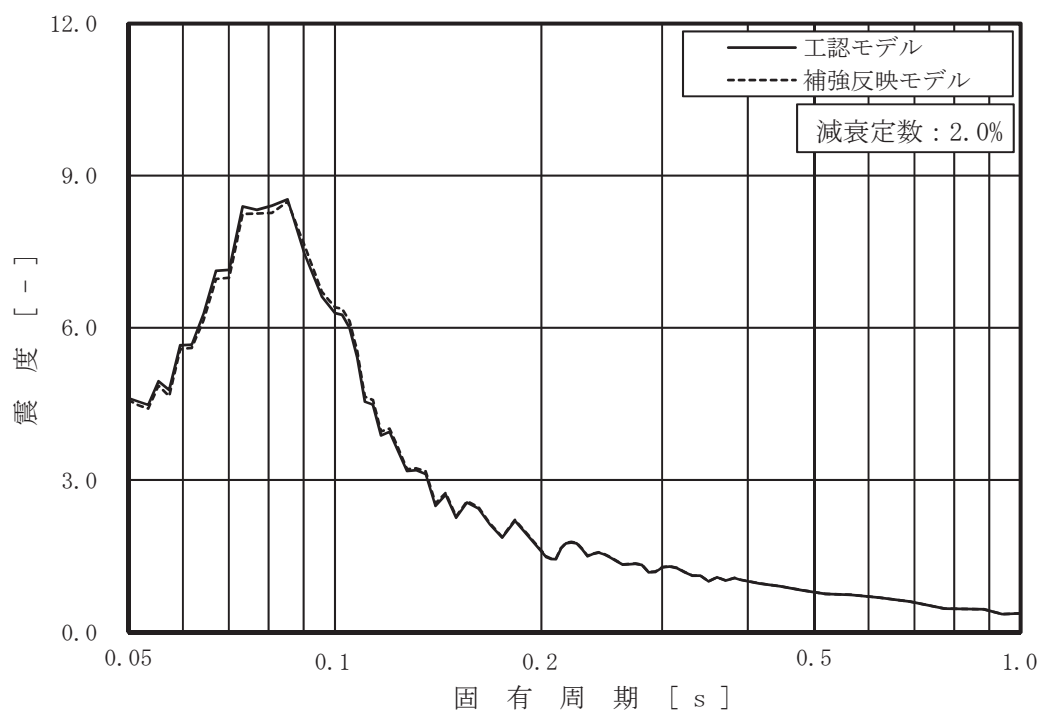

図 3-2-4 (3/7) 工認モデルと補強反映モデルの床応答スペクトル
 (基準地震動 $S_s - D_2$, 鉛直方向: 原子炉建屋 0.P. 22.5m)

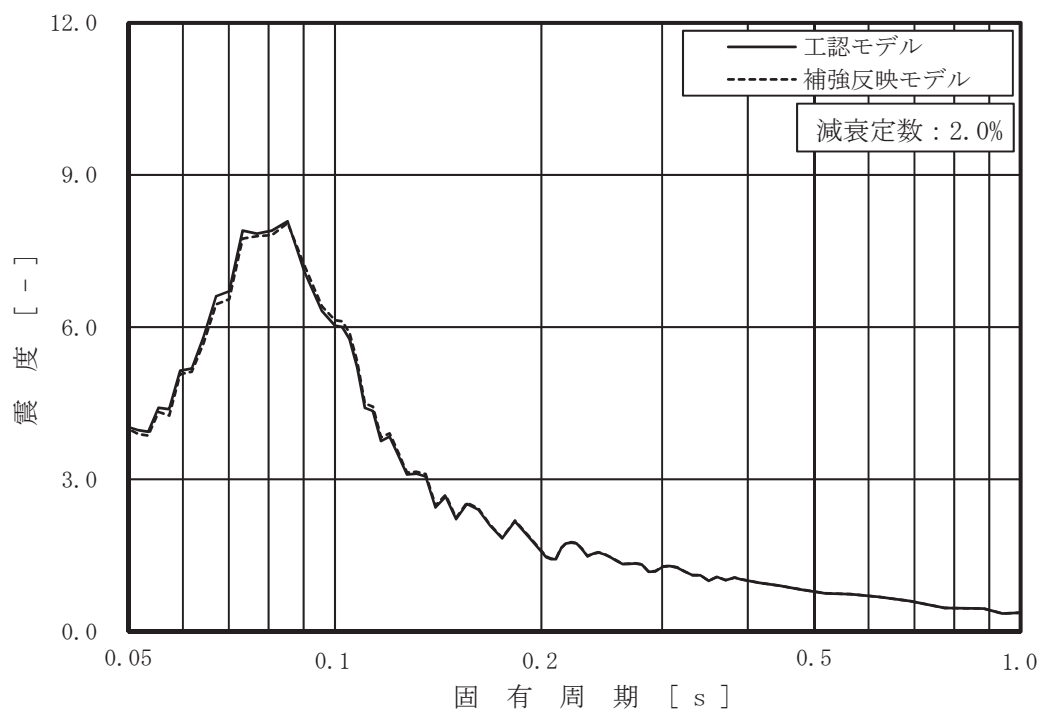

図 3-2-4 (4/7) 工認モデルと補強反映モデルの床応答スペクトル
 (基準地震動 $S_s - D_2$, 鉛直方向: 原子炉建屋 0.P. 15.0m)

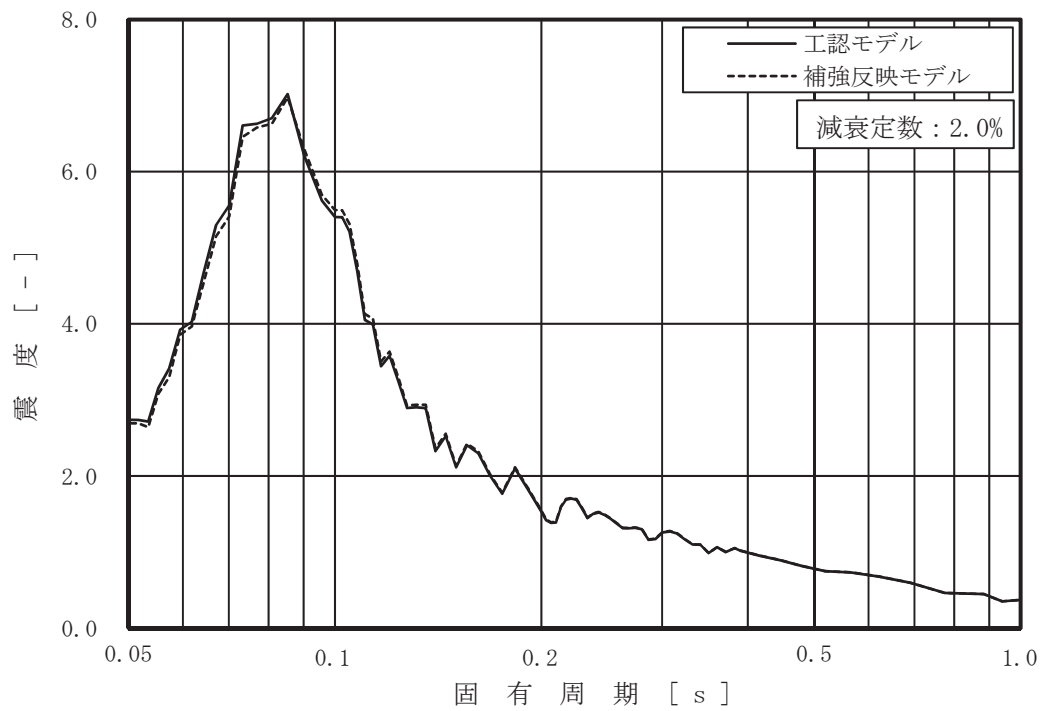

図 3-2-4 (5/7) 工認モデルと補強反映モデルの床応答スペクトル
 (基準地震動 $S_s - D2$, 鉛直方向：原子炉建屋 0.P. 6.0m)

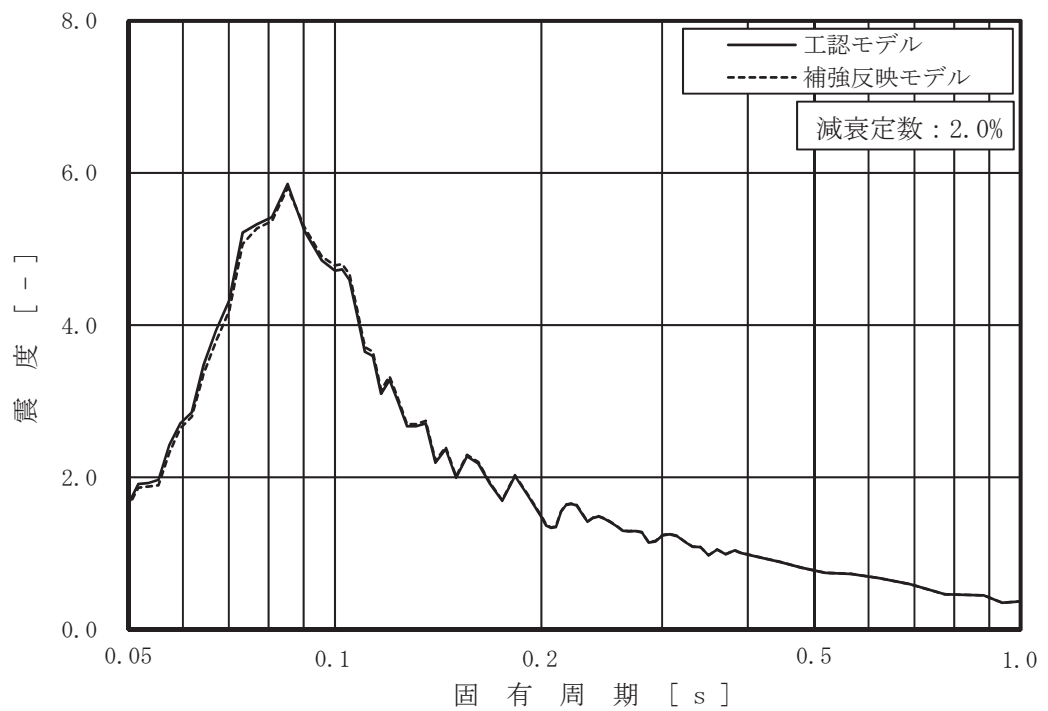

図 3-2-4 (6/7) 工認モデルと補強反映モデルの床応答スペクトル
 (基準地震動 $S_s - D2$, 鉛直方向：原子炉建屋 0.P. -0.8m)

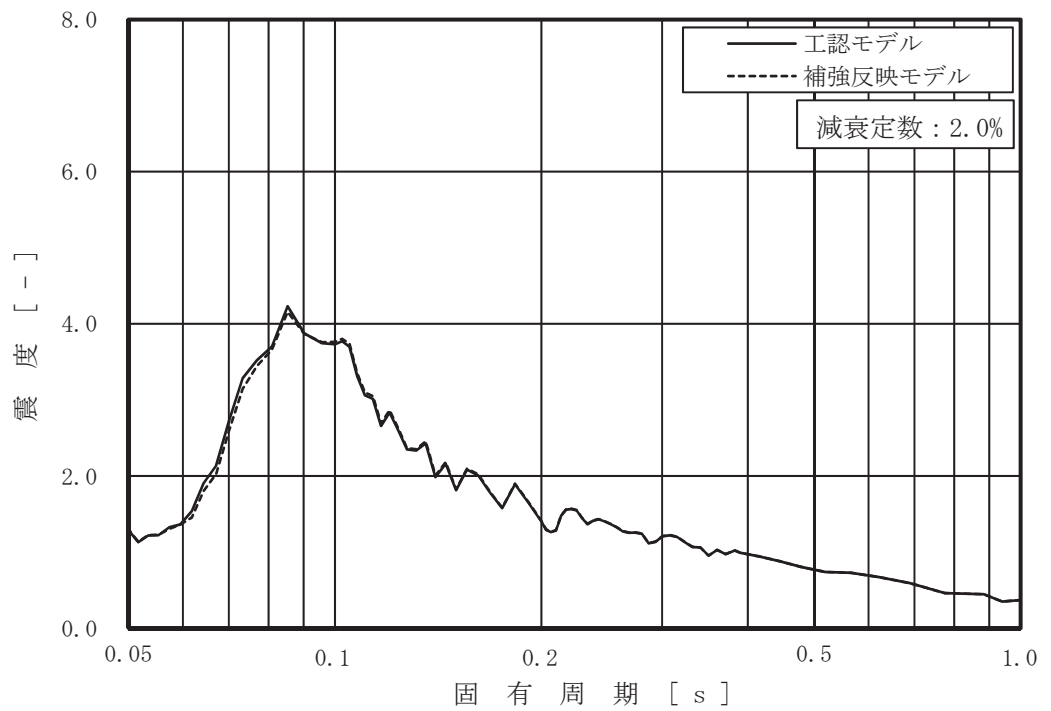

図 3-2-4 (7/7) 工認モデルと補強反映モデルの床応答スペクトル
 (基準地震動 S s - D 2, 鉛直方向: 原子炉建屋 0.P.-8.1m)

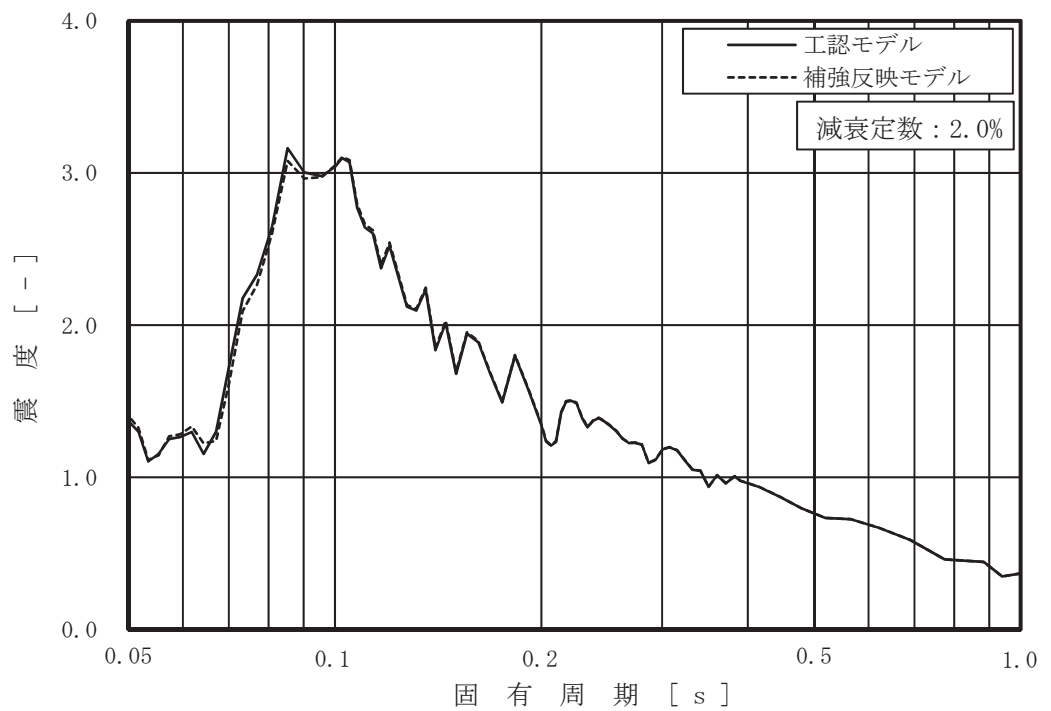

図 3-2-5 (1/8) 床応答スペクトルの応答比率
 (基準地震動 S_s-D2, 水平方向 (NS/EW 包絡): 原子炉建屋 0.P.41.2m)

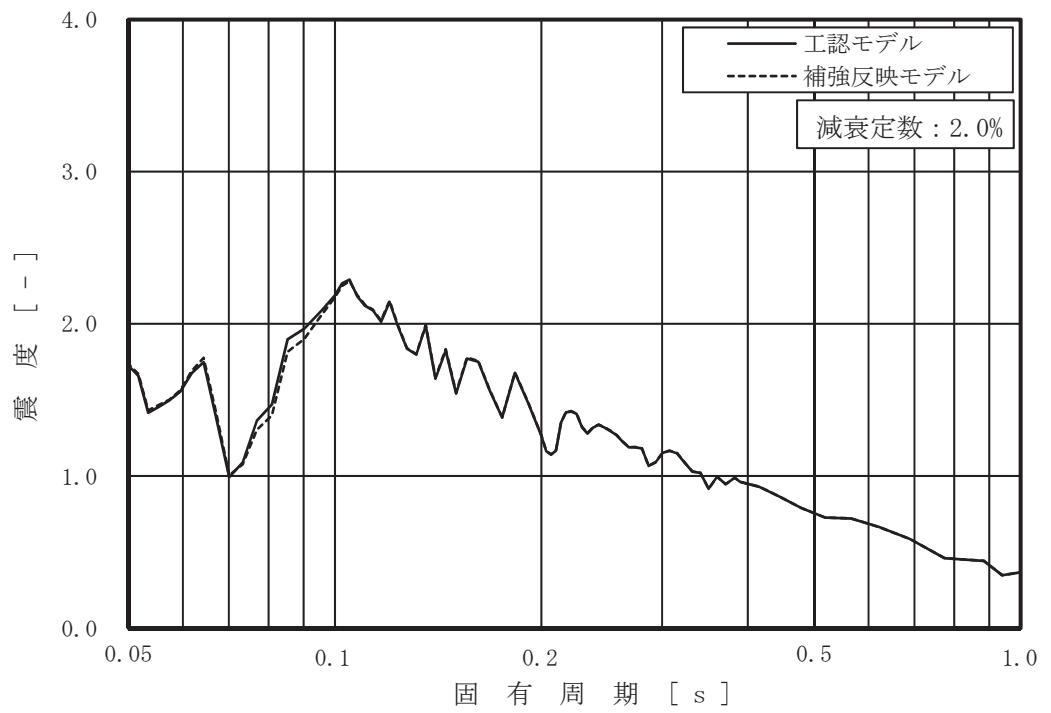

図 3-2-5 (2/8) 床応答スペクトルの応答比率
 (基準地震動 S_s-D2, 水平方向 (NS/EW 包絡): 原子炉建屋 0.P.33.2m)

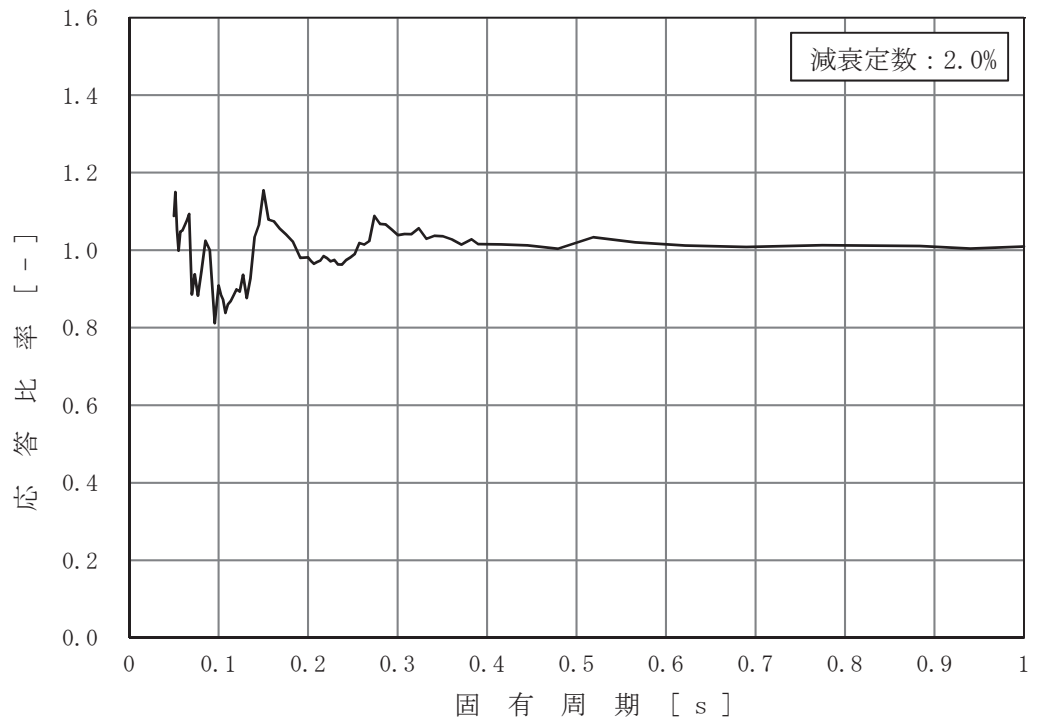

図 3-2-5 (3/8) 床応答スペクトルの応答比率
 (基準地震動 $S_s - D2$, 水平方向 (NS/EW 包絡): 原子炉建屋 0.P.22.5m)

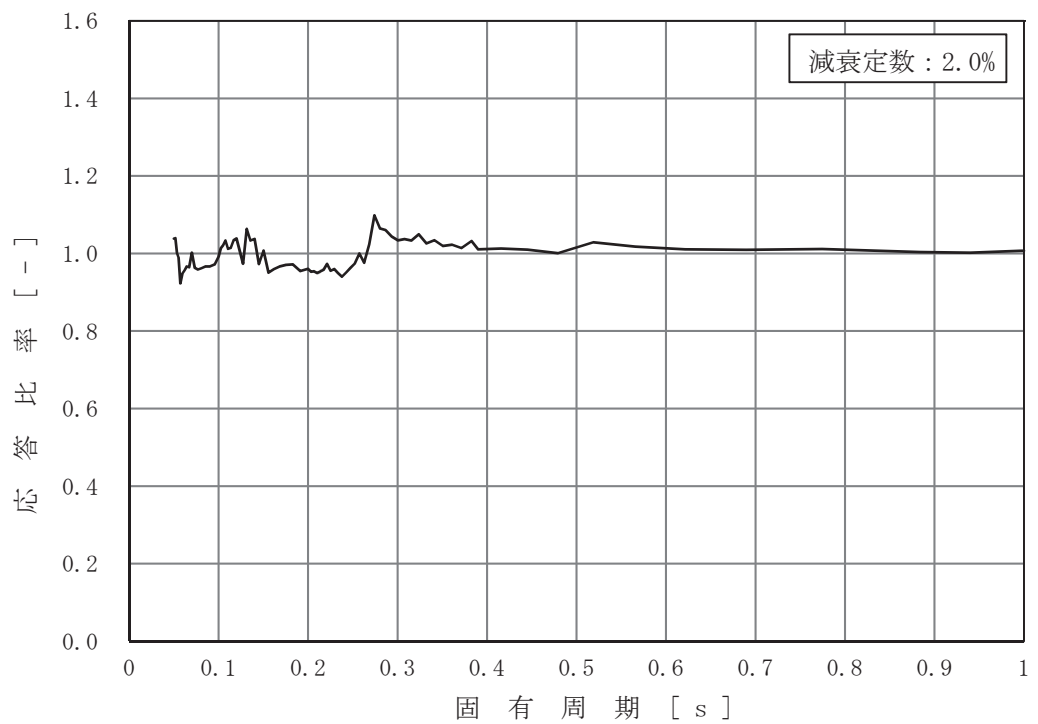

図 3-2-5 (4/8) 床応答スペクトルの応答比率
 (基準地震動 $S_s - D2$, 水平方向 (NS/EW 包絡): 原子炉建屋 0.P.15.0m)

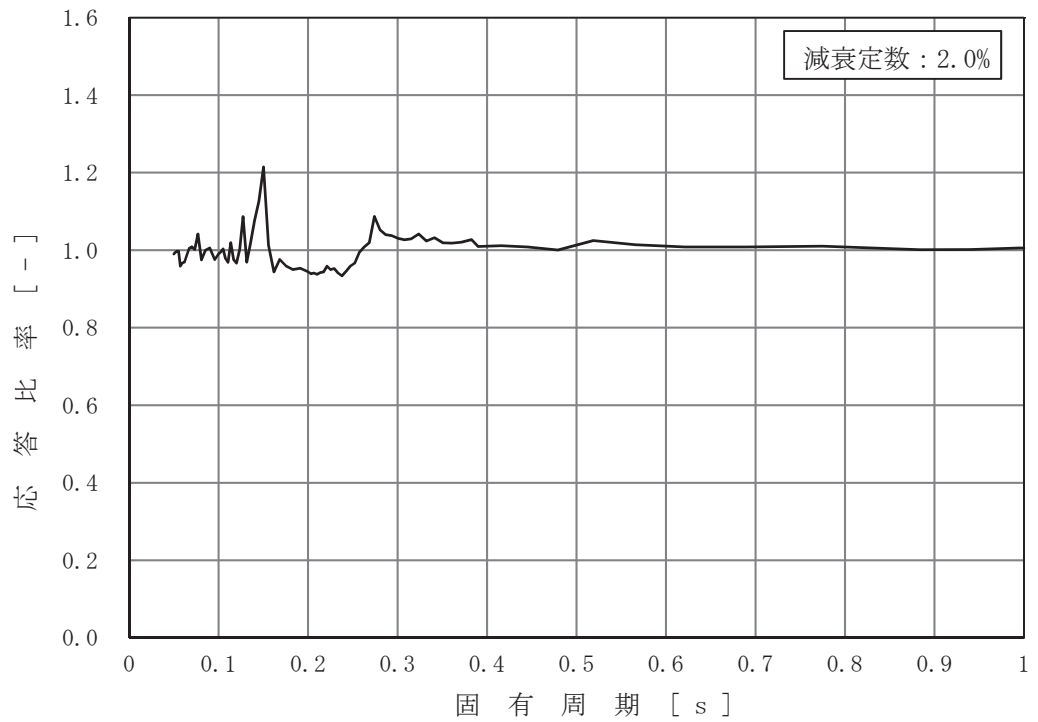

図 3-2-5 (5/8) 床応答スペクトルの応答比率
 (基準地震動 $S_s - D2$, 水平方向 (NS/EW 包絡): 原子炉建屋 0.P. 6.0m)

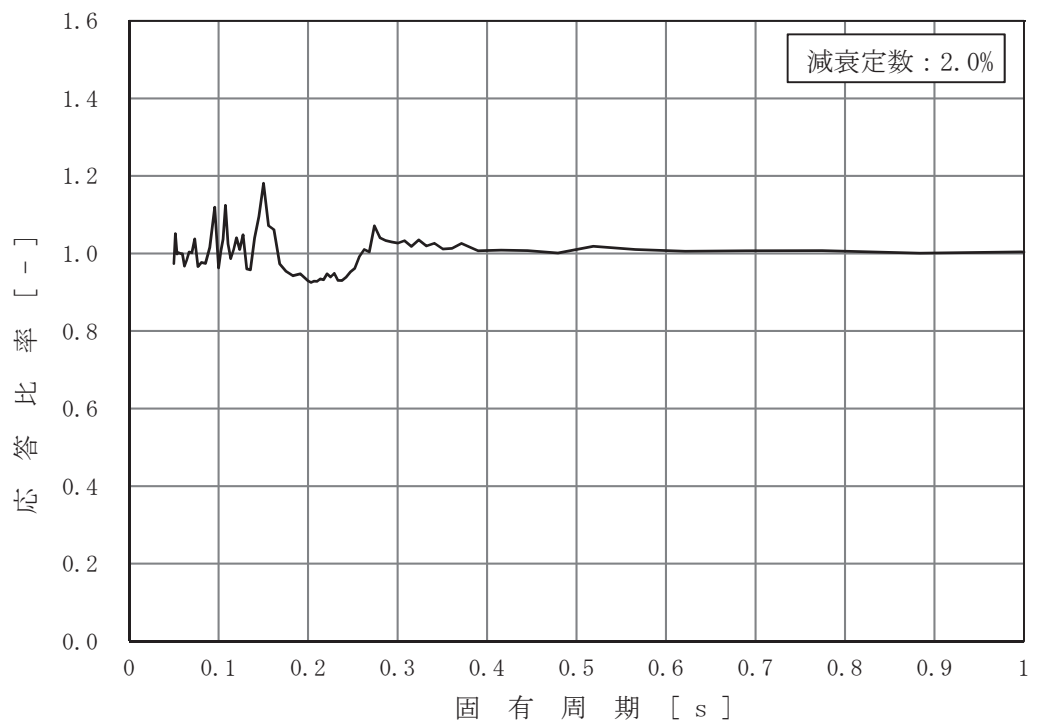

図 3-2-5 (6/8) 床応答スペクトルの応答比率
 (基準地震動 $S_s - D2$, 水平方向 (NS/EW 包絡): 原子炉建屋 0.P. 1.15m)

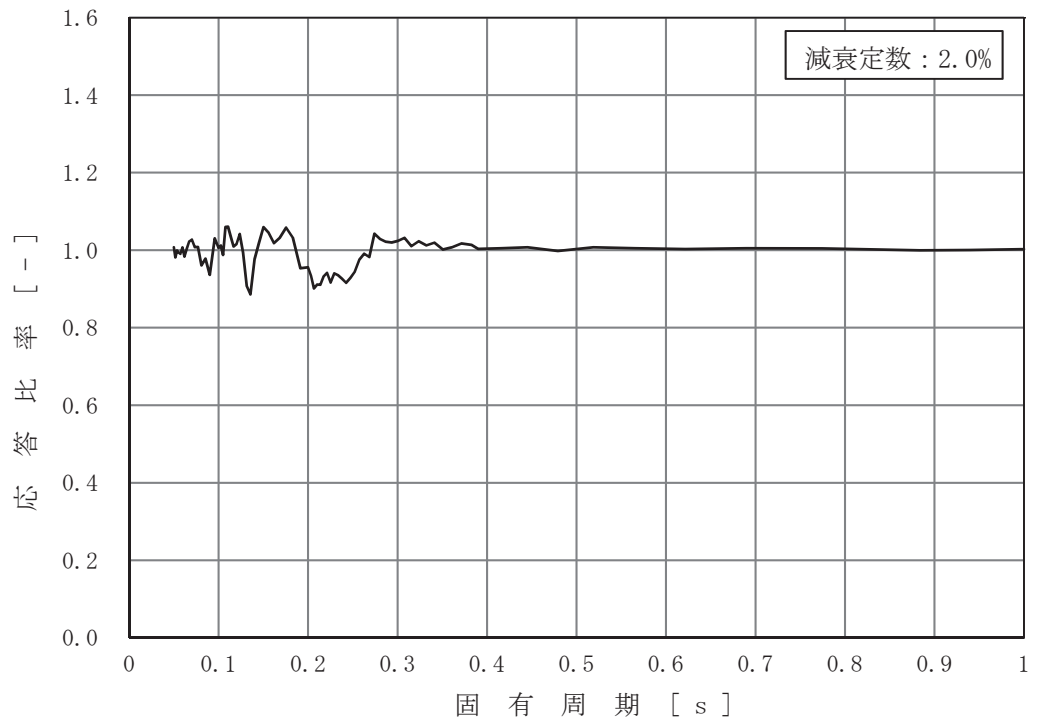

図 3-2-5 (7/8) 床応答スペクトルの応答比率
 (基準地震動 $S_s - D2$, 水平方向 (NS/EW 包絡) : 原子炉建屋 0.P.-0.8m)

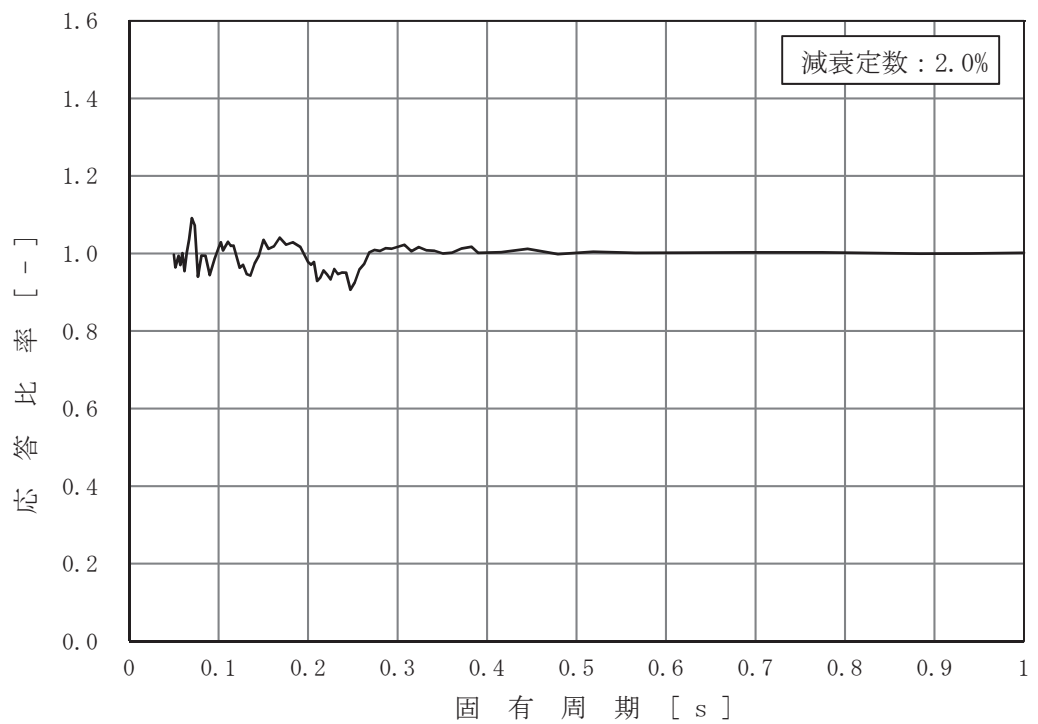

図 3-2-5 (8/8) 床応答スペクトルの応答比率
 (基準地震動 $S_s - D2$, 水平方向 (NS/EW 包絡) : 原子炉建屋 0.P.-8.1m)

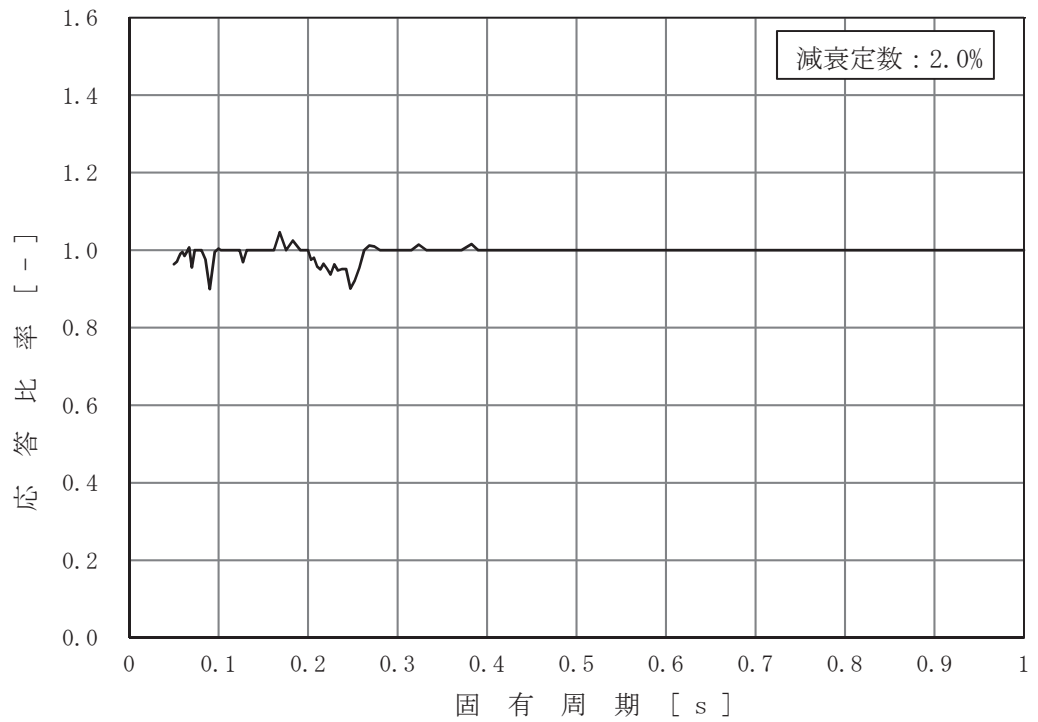

図 3-2-6 (1/7) 床応答スペクトルの応答比率
 (基準地震動 S_s-D2, 鉛直方向: 原子炉建屋 0.P.41.2m)

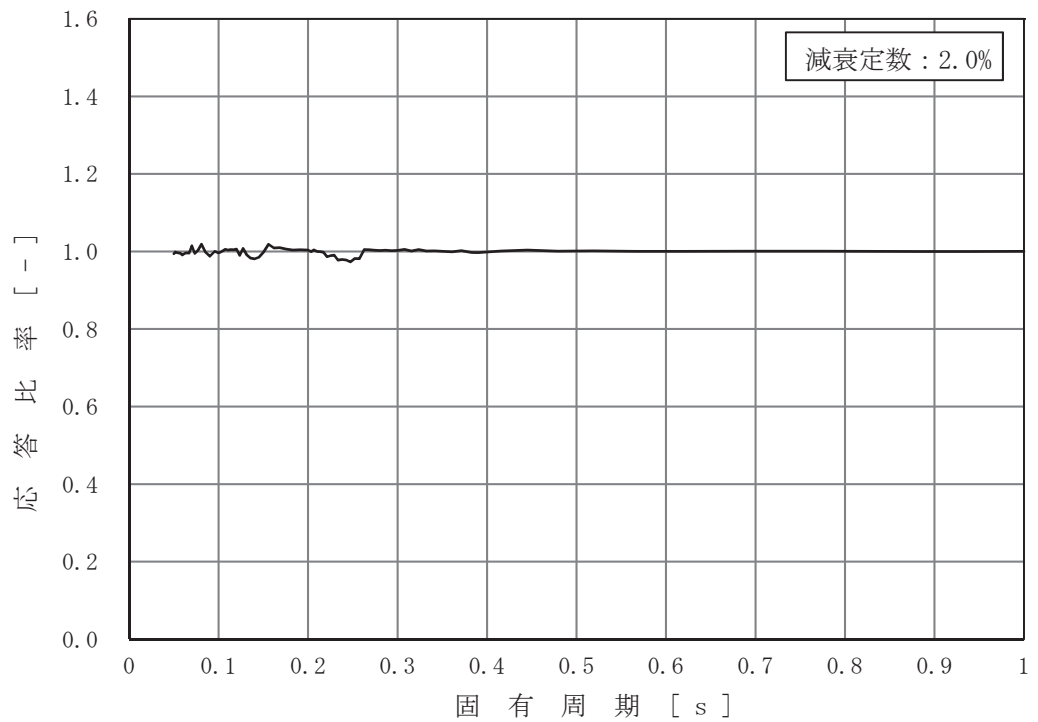

図 3-2-6 (2/7) 床応答スペクトルの応答比率
 (基準地震動 S_s-D2, 鉛直方向: 原子炉建屋 0.P.33.2m)

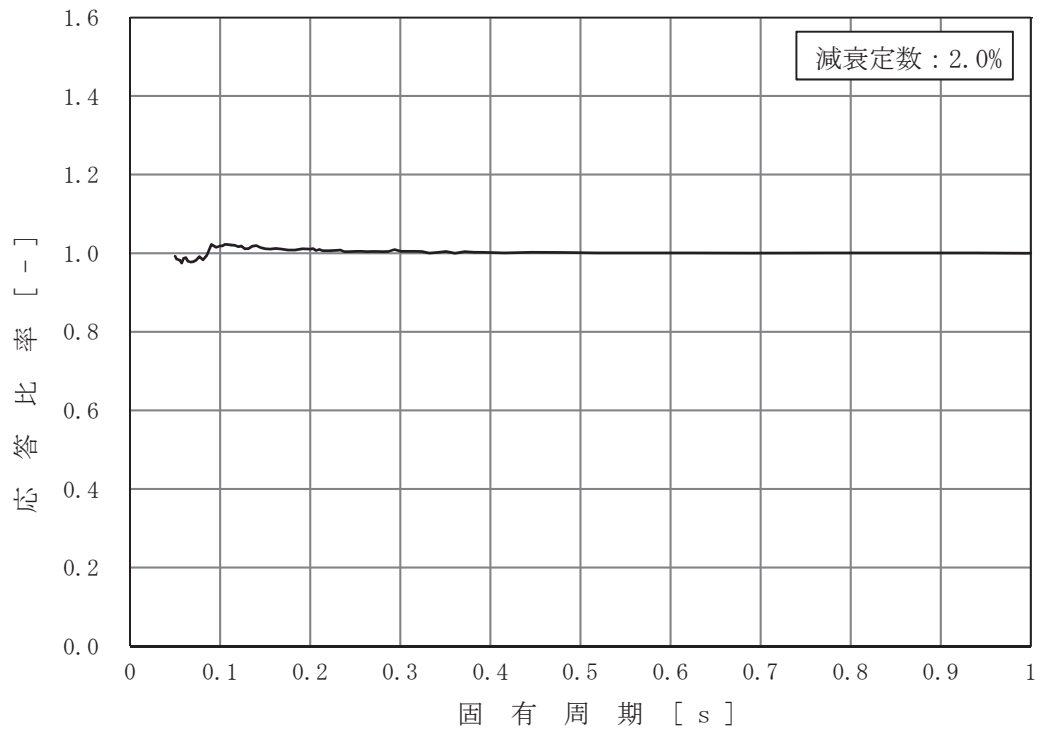

図 3-2-6 (3/7) 床応答スペクトルの応答比率
 (基準地震動 S_s-D2, 鉛直方向 : 原子炉建屋 0.P.22.5m)

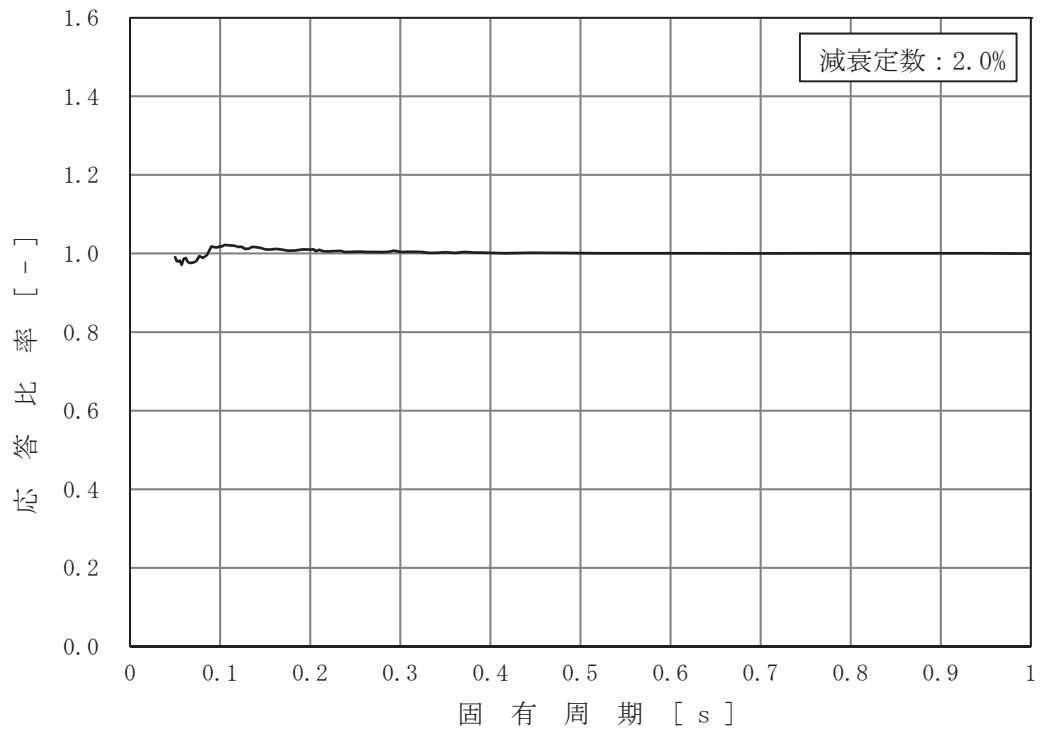

図 3-2-6 (4/7) 床応答スペクトルの応答比率
 (基準地震動 S_s-D2, 鉛直方向 : 原子炉建屋 0.P.15.0m)

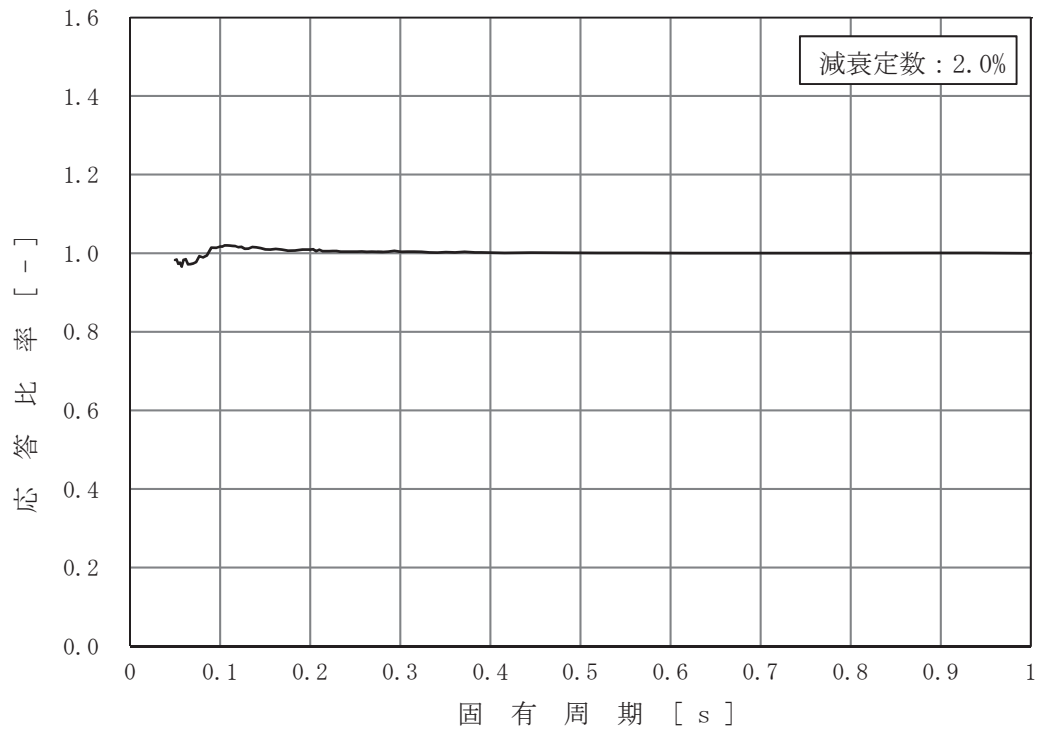

図 3-2-6 (5/7) 床応答スペクトルの応答比率
 (基準地震動 $S_s - D2$, 鉛直方向 : 原子炉建屋 0.P. 6.0m)

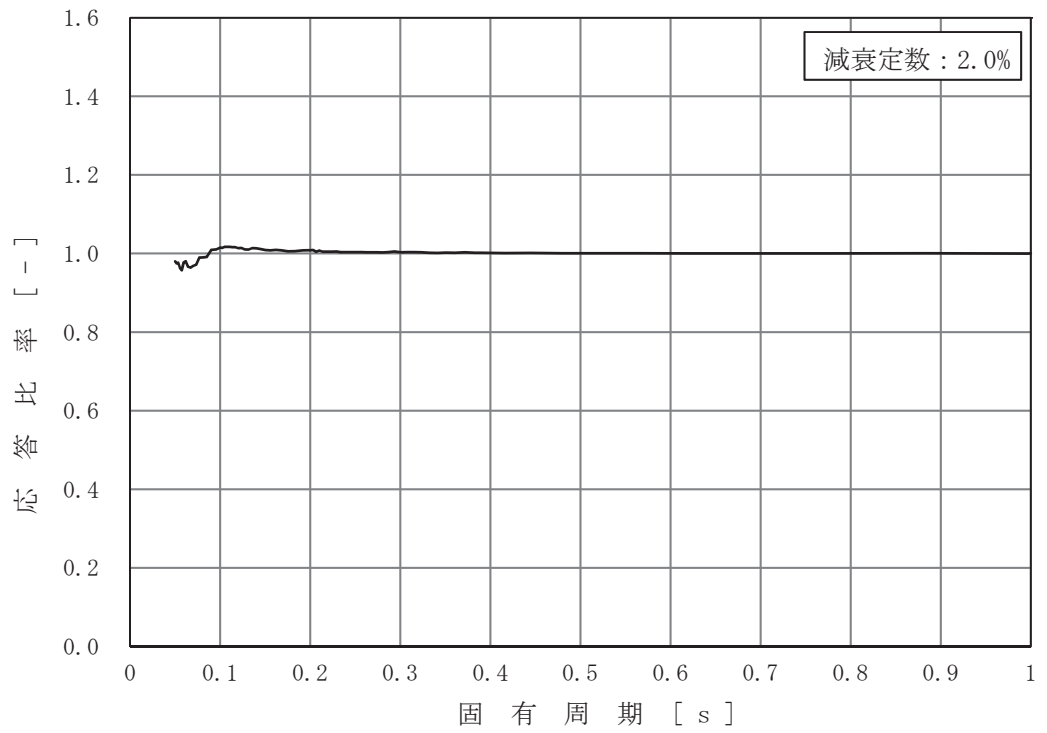

図 3-2-6 (6/7) 床応答スペクトルの応答比率
 (基準地震動 $S_s - D2$, 鉛直方向 : 原子炉建屋 0.P. -0.8m)

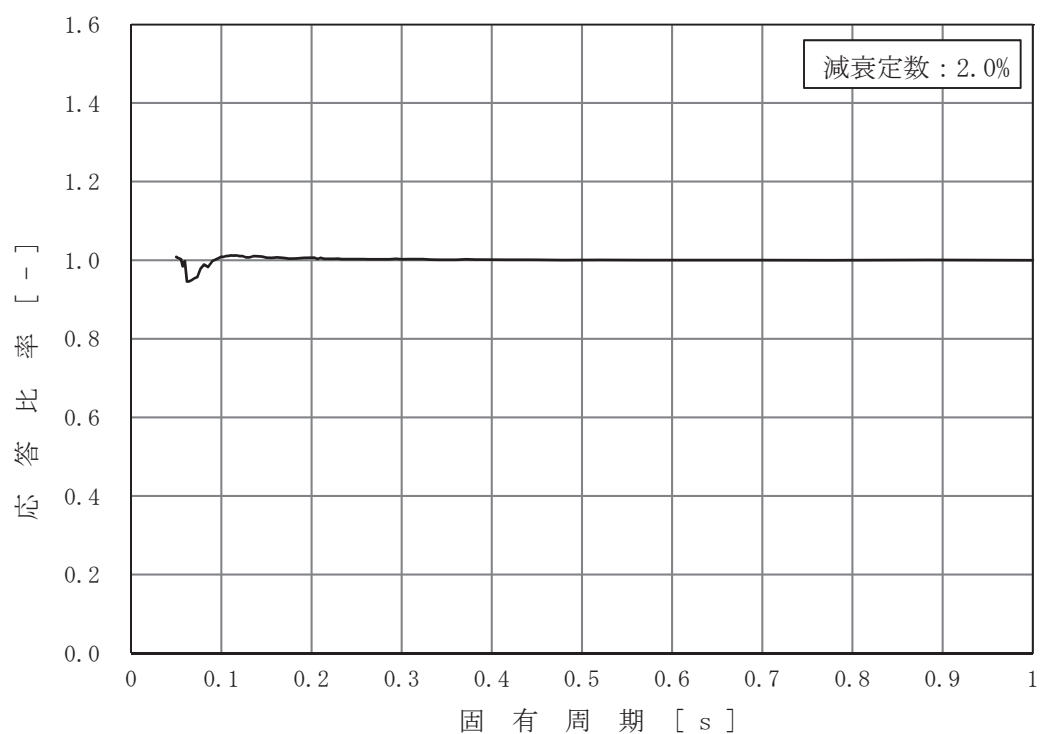

図 3-2-6 (7/7) 床応答スペクトルの応答比率
 (基準地震動 S s - D 2, 鉛直方向: 原子炉建屋 0.P. -8.1m)

c. 地震力

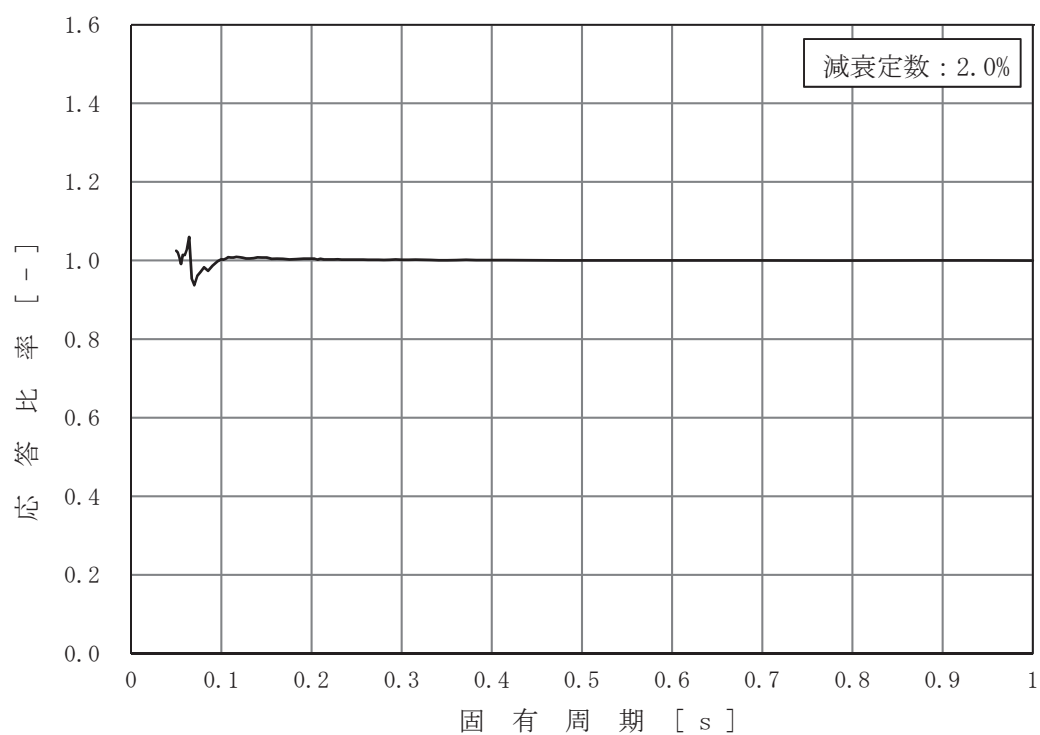
建屋－機器連成地震応答解析モデルの各標高・要素について、工認モデルと補強反映モデルにおける基準地震動 $S_s - D_2$ による地震力（せん断力，モーメント，軸力等）を比較し，補強反映モデルの地震力／工認モデルの地震力により応答比率を算定する。なお，水平方向の応答比率算定にあたっては，NS 方向と EW 方向の地震力の包絡値を用いる。

(2) 補強反映耐震条件作成

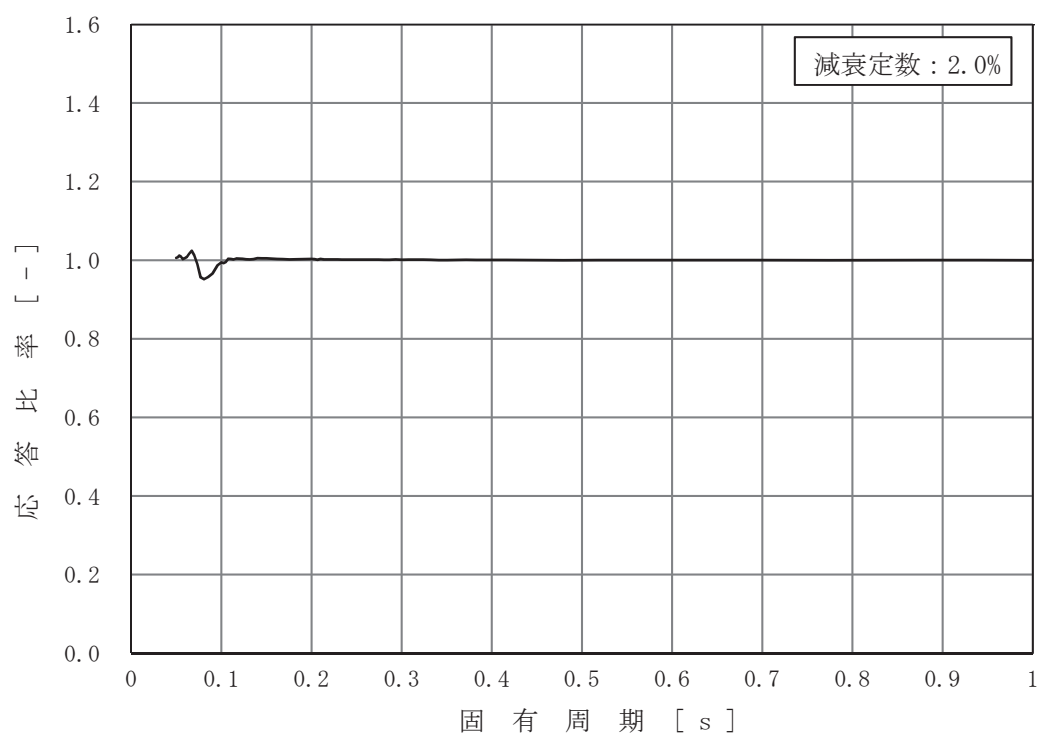
補強反映耐震条件は、最大加速度、床応答曲線及び地震力についてそれぞれ以下の通り応答比率を用いて作成する。なお、影響評価の観点から、応答比率が1を下回る場合においても、応答比率の算出値をそのまま用いる。

a. 補強反映最大応答加速度

各標高について、地震応答解析（基本ケース）から得られる応答波の最大応答加速度と、地震応答解析（不確かさケース）から得られる応答波の最大応答加速度を包絡させ設定した設計用地震力に(1)で算定した応答比率を乗じて作成する。

補強反映最大応答加速度の作成フローを図 3-2-7 に示す。

b. 補強反映床応答曲線

各標高・各減衰について、地震応答解析（基本ケース）から得られる応答波を用いて作成した床応答スペクトルに(1)で算定した周期毎の応答比率を乗じ±10% 拡幅したものと、地震応答解析（不確かさケース）から得られる応答波を用いて作成した床応答スペクトルに(1)で算定した周期ごとの応答比率を乗じたものを包絡させて作成する。

補強反映床応答曲線の作成フローを図 3-2-8 に示す。

c. 補強反映地震力

建屋－機器連成地震応答解析モデルの各標高・要素について、地震応答解析（基本ケース）から得られる地震地震力と、地震応答解析（不確かさケース）から得られる地震力を包絡させ設定した設計用地震力に(1)で算定した応答比率を乗じて作成する。

補強反映地震力の作成フローを図 3-2-9 に示す。

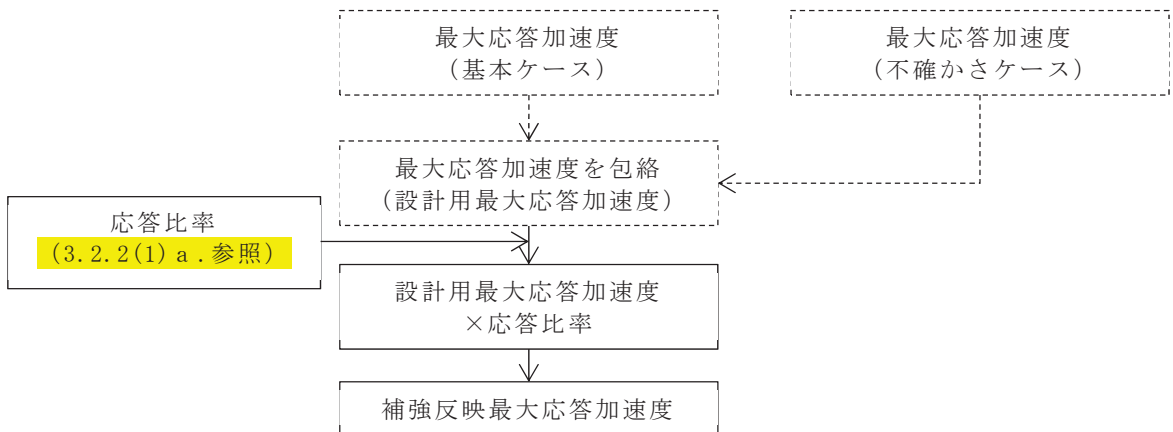

注記：破線範囲は、添付書類「VI-2-1-7 設計用床応答曲線の作成方針」における設計用最大応答加速度作成の実施事項を示す。

図 3-2-7 補強反映最大応答加速度の作成フロー

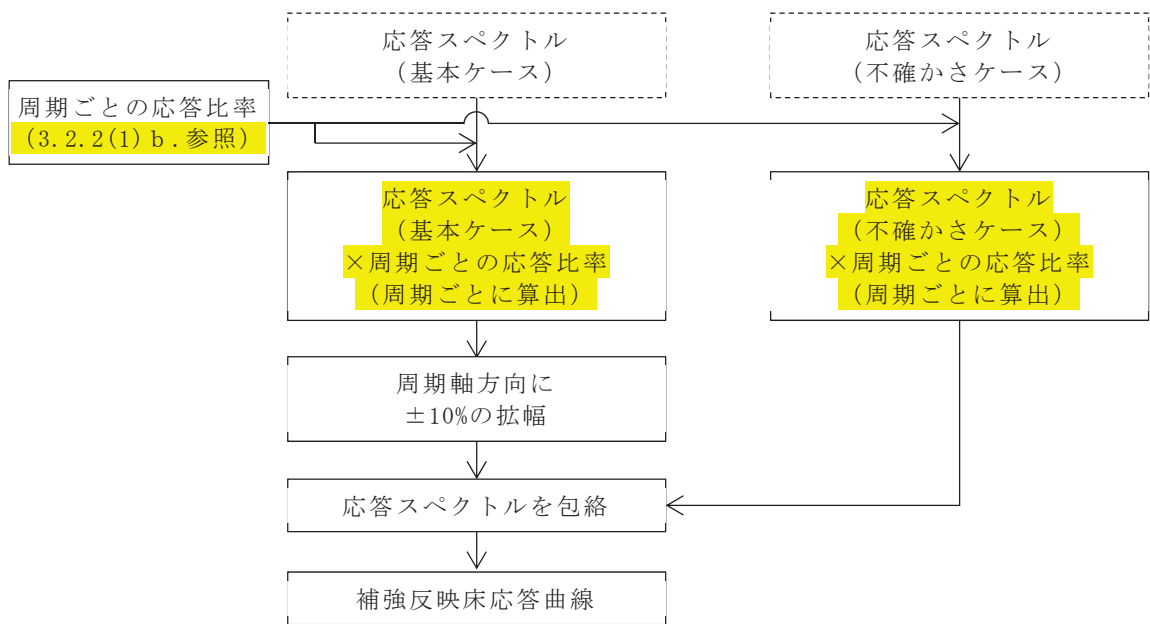

注記：破線範囲は、添付書類「VI-2-1-7 設計用床応答曲線の作成方針」における設計用床応答曲線作成の実施事項を示す。

図 3-2-8 補強反映床応答曲線の作成フロー

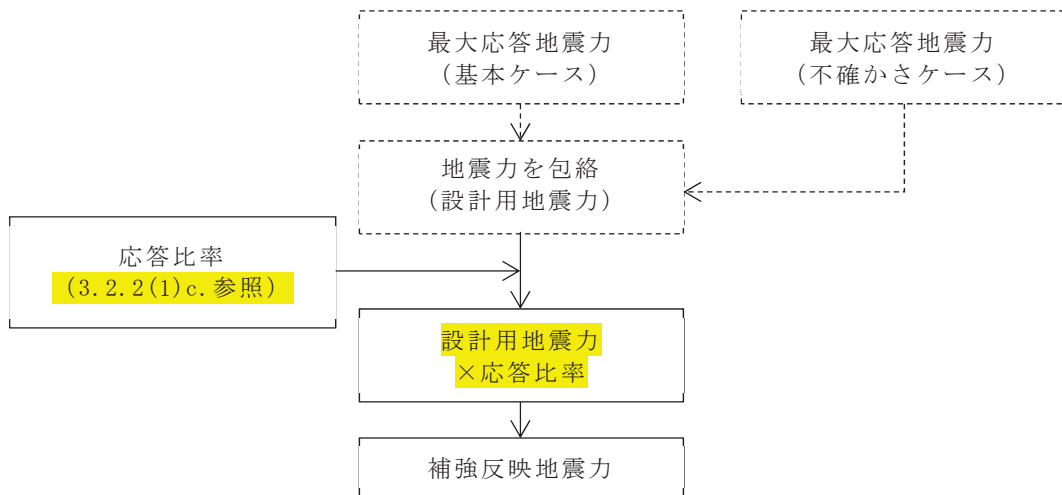

注記：破線範囲は、添付書類「VI-2-2-1 原子炉建屋の地震応答計算書」及び「VI-2-3-2 炉心，原子炉圧力容器及び原子炉内部構造物並びに原子炉格納容器及び原子炉本体の基礎の地震応答計算書」における設計用地震力作成の実施事項を示す。

図 3-2-9 補強反映地震力の作成フロー

3.2.3 検討結果

(1) 簡易評価結果及び詳細評価結果

「3.2.1 検討方針」に示す影響検討フローに従った検討を行い、詳細評価が必要となった機器・配管系の簡易評価結果を表 3-2-5 に、詳細評価結果を表 3-2-6 に示す。

簡易評価で許容値を満足しなかった 25 設備に対して、詳細評価として補強反映耐震条件による耐震計算を行い、制御棒挿入性評価を除き、算出応力が許容応力以下となることを確認した。

詳細評価の結果、許容値を満足しなかった制御棒挿入性評価に対する追加検討を行う。

表 3-2-5 簡易評価結果 (1/3)

設備名称	評価部位	応力分類	耐震評価計算書 (基準地震動 S _s)			条件比率	確認結果
			計算応力 (MPa)	許容応力 (MPa)	裕度		
燃料プール冷却浄化系熱交換器	胴板	一次+二次応力	675	420	0.62	1.01	×
		疲労	0.31	1	-		
残留熱除去系熱交換器	胴板	一次+二次応力	783	497	0.63	1.01	×
		疲労	0.38	1	-		
ドライウエルベント開口部 (DB)	ドライウエルベント開口部	一次+二次応力	432	501	1.15	1.26 図 3-2-10	×
ドライウエルベント開口部 (SA)	ドライウエルベント開口部	一次+二次応力	460	501	1.08	1.25 図 3-2-11	×
ダウンカム (DB)	エンドプレート (上側)	一次応力 (組合せ)	248	264	1.06	1.26 図 3-2-10	×
	ベントヘッダ (一般部以外)	一次+二次応力	516	458	0.88		
		疲労	0.284	1	-		
ダウンカム (SA)	エンドプレート (上側)	一次応力 (組合せ)	247	264	1.06	1.25 図 3-2-11	×
	ベントヘッダ (一般部以外)	一次+二次応力	592	473	0.79		
		疲労	0.547	1	-		
ベント管 (DB)	ベント管 (一般部以外)	一次+二次応力	371	393	1.05	1.26 図 3-2-10	
ベント管 (SA)	ベント管 (一般部以外)	一次+二次応力	418	393	0.94	1.25 図 3-2-11	×
		疲労	0.489	1	-		
シュラウドサポート	レグ	軸圧縮	189	209	1.10	1.12	×
制御棒	-	相対変位	54.2	60	1.10	1.11	×
燃料プール浄化冷却系配管 (FPC-002)	配管本体	一次+二次応力	436	376	0.86	1.07 図 3-2-12	×
		疲労	0.0034	1	-		
可燃性ガス処理系配管 (FCS-006 DB)	配管本体	一次+二次応力	200	150	0.75	1.02 図 3-2-13	×
		疲労	0.5717	1	-		
原子炉補機冷却系配管 (KRCW-205)	配管本体	一次+二次応力	440	458	1.04	1.16 図 3-2-14	×
ほう酸水注入系配管 (SLC-003 SA)	配管本体	一次+二次応力	211	206	0.97	1.08 図 3-2-15	×
		疲労	0.0001	1	-		
燃料移送系配管 (DGD0-B008)	配管本体	一次+二次応力	439	398	0.90	1.08 図 3-2-16	×
		疲労	0.4004	1	-		

表 3-2-5 簡易評価結果 (2/3)

設備名称	評価部位	応力分類	耐震評価計算書 (基準地震動 S s)			条件比率	確認結果
			計算応力 (MPa)	許容応力 (MPa)	裕度		
残留熱除去系配管 (RHR-010) (SA)	配管本体	一次+二次 応力	422	414	0.98	1.09 図 3-2-17	×
		疲労	0.7118	1	-		
フィルタベント系配管 (FCVS-003) (SA)	配管本体	一次+二次 応力	302	240	0.79	1.05 図 3-2-18	×
		疲労	0.3849	1	-		
フィルタベント系配管 (FCVS-004) (SA)	配管本体	一次+二次 応力	274	240	0.87	1.08 図 3-2-19	×
		疲労	0.3833	1	-		
制御棒駆動水圧系配管 (CRD-017-3)	配管本体	一次+二次 応力	434	318	0.73	1.02 図 3-2-20	×
		疲労	0.8674	1	-		
主蒸気系配管 (MS-001 クラス 1) (DB)	配管本体	一次+二次 応力	684	375	0.54	1.10 図 3-2-21	×
		疲労	0.614	1	-		
主蒸気系配管 (MS-003 クラス 1 DB)	配管本体	一次+二次 応力	630	375	0.59	1.10 図 3-2-22	×
		疲労	0.3706	1	-		
主蒸気系配管 (MS-004) (SA)	配管本体	一次+二次 応力	468	386	0.82	1.07 図 3-2-23	×
		疲労	0.8529	1	-		
制御棒駆動水圧系配管 (CRD-005-1)	配管本体	一次+二次 応力	292	318	1.08	1.11 図 3-2-24	×
		疲労	0.2729	1	-		
原子炉再循環配管 (PLR-001)	配管本体	一次+二次 応力	663	354	0.53	1.06 図 3-2-25	×
		疲労	0.2091	1	-		
原子炉再循環配管 (PLR-002)	配管本体	一次+二次 応力	657	354	0.53	1.05 図 3-2-26	×
		疲労	0.3181	1	-		
残留熱除去系配管 (RHR-003)	配管本体	一次+二次 応力	680	366	0.53	1.03 図 3-2-27	×
		疲労	0.5620	1	-		

表 3-2-5 簡易評価結果 (3/3)

設備名称	評価部位	応力分類	耐震評価計算書 (基準地震動 S s)			条件比率	確認結果
			計算応力 (MPa)	許容応力 (MPa)	裕度		
残留熱除去系配管 (RHR-004)	配管本体	一次+二次 応力	370	366	0.98	1.05 図 3-2-28	×
		疲労	0.0887	1	-		
残留熱除去系配管 (RHR-005)	配管本体	一次+二次 応力	675	366	0.54	1.04 図 3-2-29	×
		疲労	0.6667	1	-		

表 3-2-6 詳細評価結果 (1/3)

設備名称	評価部位	応力分類	詳細評価条件		補強反映耐震条件を用いた評価 (基準地震動 S s)		確認結果
			最大応答加速度	床応答曲線	計算応力 (MPa)	許容応力 (MPa)	
燃料プール冷却浄化系 熱交換器	胴板	一次+二次応力	水平: 1.93	-	667	420	○
		疲労	鉛直: 1.39		0.30	1	
残留熱除去系 熱交換器	胴板	一次+二次応力	水平: 1.97	-	776	497	○
		疲労	鉛直: 1.42		0.36	1	
ドライウェルベント 開口部 (DB)	ドライウェルベ ント開口部	一次+二次応力	水平: - 鉛直: 0.97	原子炉格納容器 O.P. 2.6 m (1%減衰) *1	445	501	○
ドライウェルベント 開口部 (SA)	ドライウェルベ ント開口部	一次+二次応力	水平: - 鉛直: 0.97	原子炉格納容器 O.P. 2.6 m (1%減衰) *1	488	501	○
ダウンカマ (DB)	エンドプレート (上側)	一次応力 (組合せ)	-	原子炉格納容器 O.P. 2.6 m (1%減衰)	255	264	○
	ベントヘッダ (一般部以外)	一次+二次応力			530	458	
		疲労			0.317	1	
ダウンカマ (SA)	エンドプレート (上側)	一次応力 (組合せ)	-	原子炉格納容器 O.P. 2.6 m (1%減衰)	261	264	○
	ベントヘッダ (一般部以外)	一次+二次応力			628	473	
		疲労			0.771	1	
ベント管 (DB)	ベント管 (一般部以外)	一次+二次応力	-	原子炉格納容器 O.P. 2.6 m (1%減衰)	382	393	○
ベント管 (SA)	ベント管 (一般部以外)	一次+二次応力	-	原子炉格納容器 O.P. 2.6 m (1%減衰)	444	393	○
		疲労			0.635	1	
シュラウドサポート	レグ	軸圧縮	-	原子炉圧力容器 *2 O.P. 11.310, 9.334 m 炉心シュラウド O.P. 11.496, 10.324, 8.595 m タイロッド	204	209	○
制御棒	-	相対変位	-	-	60.2	60	×
燃料プール浄化冷却系配管 (FPC-002)	配管本体	一次+二次応力	水平: 2.60	原子炉建屋 O.P. 33.2, 22.5, 15.0 m (0.5%減衰)	426	376	○
		疲労	鉛直: 1.81		0.0025	1	

注記*1: 原子炉格納容器のせん断力及び曲げモーメントも使用。

*2: 補強反映耐震条件 (震度, 地震力 (せん断力, モーメント, 軸力) の算出位置を床応答曲線の欄に記載。

表 3-2-6 詳細評価結果 (2/3)

設備名称	評価部位	応力分類	詳細評価条件		補強反映耐震条件を用いた評価 (基準地震動 S s)		確認結果
			最大応答加速度	床応答曲線	計算応力 (MPa)	許容応力 (MPa)	
可燃性ガス処理系 (FCS-006) (DB)	配管本体	一次+二次応力	水平 : 2.15 鉛直 : 1.58	原子炉建屋 O.P. 22.5 m (1.0%減衰)	204*	150	○
		疲労			0.6142*	1	
原子炉補機冷却系 (KRCW-205)	配管本体	一次+二次応力	水平 : 3.37 鉛直 : 1.89	原子炉建屋 O.P. 41.2, 33.2, 22.5, 15.0, 6.0, 1.15, -0.8, -8.1 m (2%減衰)	442	458	○
ほう酸水注入系配管 (SLC-003) (SA)	配管本体	一次+二次応力	水平 : 2.15 鉛直 : 1.59	原子炉建屋 O.P. 22.5, 15.0 m 原子炉本体の基礎 O.P. 7.04 m 原子炉しゃへい壁 O.P. 13.4, 10.6 m 原子炉格納容器 O.P. 17.15, 14.295 m (2%減衰)	195	206	○
燃料移送系配管 (DGDO-B008)	配管本体	一次+二次応力	水平 : 1.93 鉛直 : 1.39	軽油連絡ダクト O.P. 12.100, 10.500, 9.500 m 原子炉建屋 O.P. 15.0, 6.0 m (2%減衰)	439	398	○
		疲労			0.3983	1	
残留熱除去系配管 (RHR-010) (SA)	配管本体	一次+二次応力	水平 : 1.57 鉛直 : 1.09	原子炉建屋 O.P. 6.0, 1.15, -0.8, -8.1 m (2%減衰)	406	414	○
フィルタベント系配管 (FCVS-003) (SA)	配管本体	一次+二次応力	水平 : 2.60 鉛直 : 1.81	原子炉建屋 O.P. 33.2, 22.5, 15.0 m (3.0%減衰)	294	240	○
		疲労			0.3510	1	
フィルタベント系配管 (FCVS-004) (SA)	配管本体	一次+二次応力	水平 : 6.78 鉛直 : 2.16	原子炉建屋 O.P. 50.5 (水平), 48.725 (鉛直), 33.2, 22.5 m (3.0%減衰)	278	240	○
		疲労			0.4072	1	
制御棒駆動水圧系配管 (CRD-017-3)	配管本体	一次+二次応力	水平 : 1.66 鉛直 : 1.32	原子炉本体の基礎 O.P. 7.040, 6.240, 4.950 m 制御棒駆動ハウジング O.P. 3.258 m (0.5%減衰)	420	318	○
		疲労			0.7312	1	

注記* : 設備の固有周期に対応する応答比率の包絡値を耐震計算書の値 (一次+二次応力) に乗じた値を適用。

表 3-2-6 詳細評価結果 (3/3)

設備名称	評価部位	応力分類	詳細評価条件		補強反映耐震条件を用いた評価 (基準地震動 S s)		確認結果
			最大応答加速度	床応答曲線	計算応力 (MPa)	許容応力 (MPa)	
主蒸気系配管 (MS-001 クラス1) (DB)	配管本体	一次+二次応力	水平: 1.93 鉛直: 1.33	原子炉しゃへい壁 O.P. 10.6 m (2.0%減衰)	633	375	○
		疲労			0.4641	1	
主蒸気系配管 (MS-003 クラス1) (DB)	配管本体	一次+二次応力	水平: 2.01 鉛直: 1.59	原子炉しゃへい壁 O.P. 13.4 m (2.0%減衰)	596	375	○
		疲労			0.2885	1	
主蒸気系配管 (MS-004) (SA)	配管本体	一次+二次応力	水平: 2.01 鉛直: 1.59	原子炉しゃへい壁 O.P. 13.4 m (2.0%減衰)	484	386	○
		疲労			0.9135*	1	
制御棒駆動水圧系配管 (CRD-005-1)	配管本体	一次+二次応力	水平: 1.93 鉛直: 1.39	原子炉建屋 O.P. 15.0, 6.0 m 原子炉格納容器 O.P. 14.295, 9.448 m (2.0%減衰)	292	318	○
原子炉再循環配管 (PLR-001)	配管本体	一次+二次応力	水平: 1.62 鉛直: 0.91	原子炉本体の基礎 O.P. 6.24 m (2.5%減衰)	626	354	○
		疲労			0.1868	1	
原子炉再循環配管 (PLR-002)	配管本体	一次+二次応力	水平: 1.62 鉛直: 0.91	原子炉本体の基礎 O.P. 6.24 m (2.5%減衰)	629	354	○
		疲労			0.2701	1	
残留熱除去系配管 (RHR-003)	配管本体	一次+二次応力	水平: 2.09 鉛直: 1.78	原子炉しゃへい壁 O.P. 15.95 m (2.5%減衰)	664	366	○
		疲労			0.5066	1	
残留熱除去系配管 (RHR-004)	配管本体	一次+二次応力	水平: 2.33 鉛直: 1.93	原子炉建屋 O.P. 22.5, 15.0 m 原子炉しゃへい壁 O.P. 21.55, 18.79, 15.95 m 原子炉格納容器 O.P. 25.858 m (2.5%減衰)	338	366	○
		疲労			0.0647	1	
残留熱除去系配管 (RHR-005)	配管本体	一次+二次応力	水平: 3.75 鉛直: 1.47	原子炉压力容器 O.P. 28.6 m 原子炉格納容器 O.P. 25.858 m (2.5%減衰)	623	366	○
		疲労			0.5037	1	

注記*: 設備の全固有周期に応じた等価繰返し回数の包絡値として、個別に設定する等価繰返し回数 181 回を適用。



図 3-2-10 ドライウェルベント開口部, ダウンカメラ, ベント管 (DB) の条件比率
 (基準地震動 S s, 水平方向：原子炉格納容器 O.P. m)



図 3-2-11 ドライウェルベント開口部, ダウンカメラ, ベント管 (SA) の条件比率
 (基準地震動 S s, 水平方向：原子炉格納容器 O.P. m)

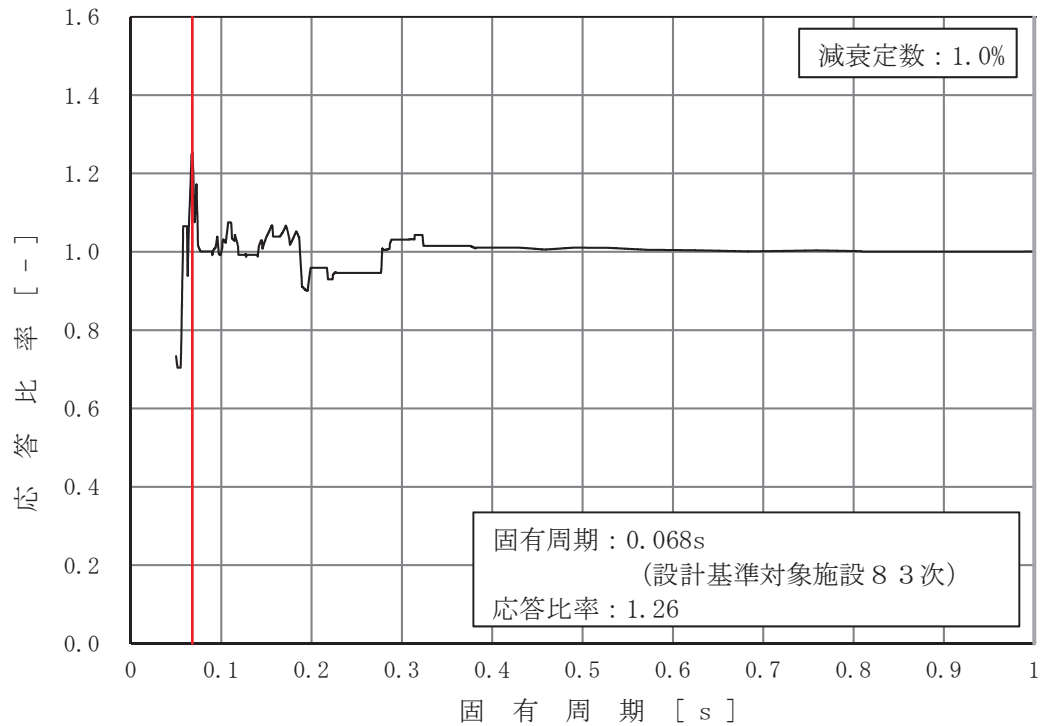

図 3-2-12 燃料プール浄化冷却系配管 (FPC-002) (DB) の条件比率
 (基準地震動 S s, 水平方向: 原子炉建屋 O.P. [] m)

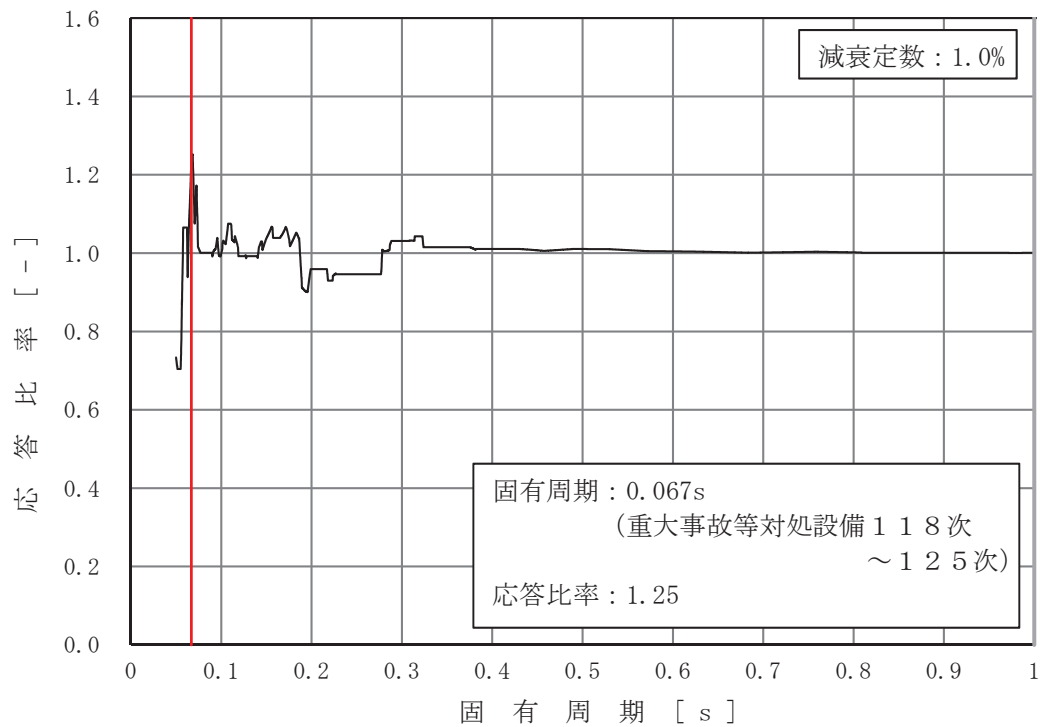

図 3-2-16 可燃性ガス処理系 (FCS-006 DB) の条件比率
 (基準地震動 S s, 鉛直方向: 原子炉建屋 O.P. [] m)

枠囲みの内容は商業機密の観点から公開できません。

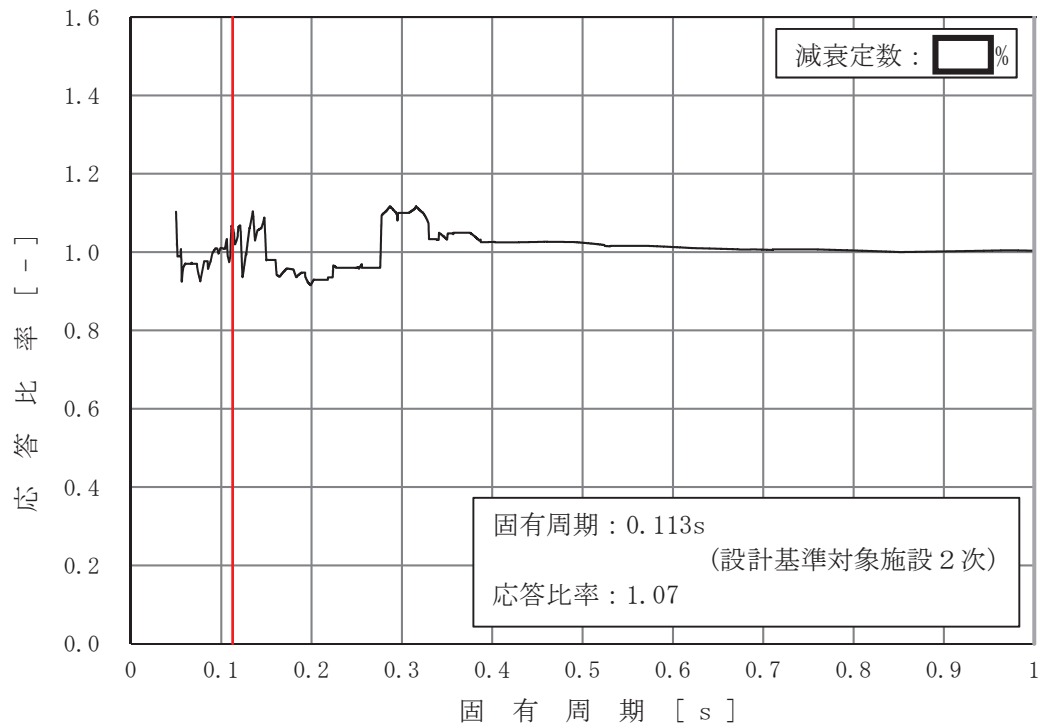

図 3-2-14 原子炉補機冷却系 (KRCW-205) の条件比率
 (基準地震動 S s, 水平方向: 原子炉建屋 O.P. [] m)

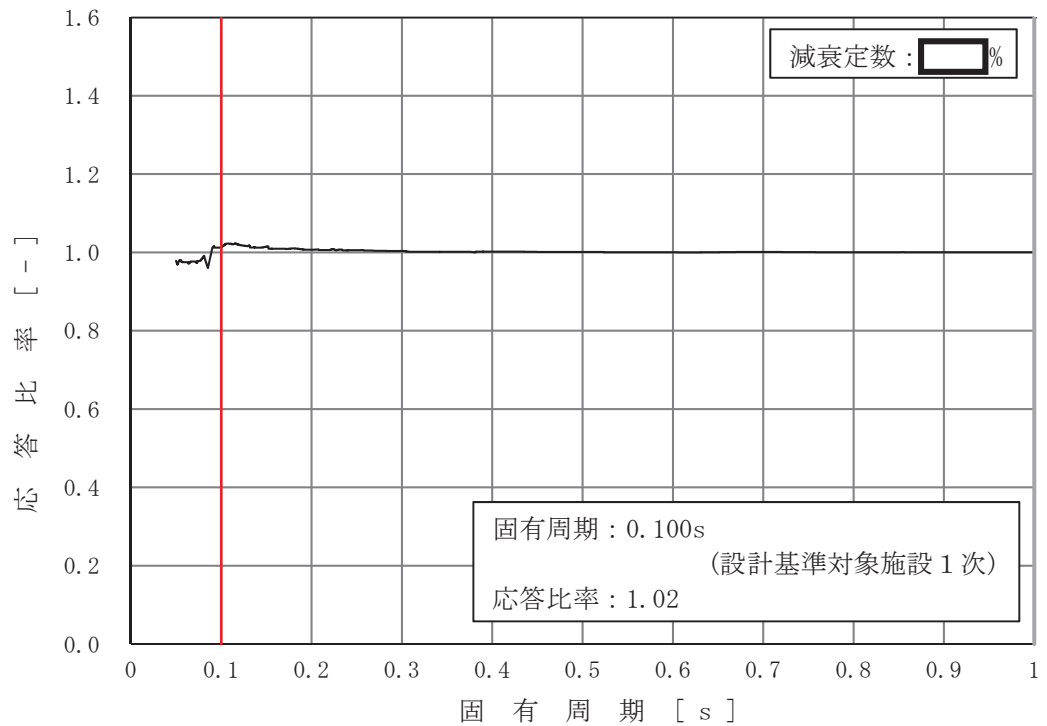

図 3-2-15 ほう酸水注入系配管 (SLC-003) (SA) の条件比率
 (基準地震動 S s, 水平方向: 原子炉格納容器 O.P. [] m)

枠囲みの内容は商業機密の観点から公開できません。

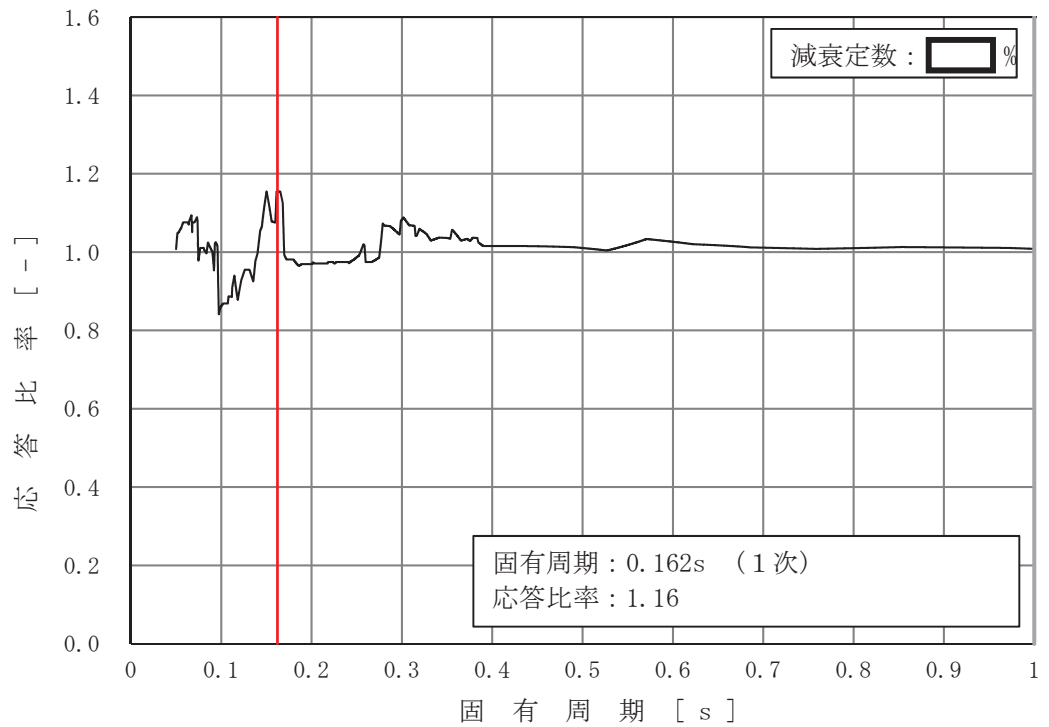

図 3-2-16 燃料移送系配管 (DGDO-B008) の条件比率
 (基準地震動 S s, 水平方向: 原子炉建屋 O.P. [] m)

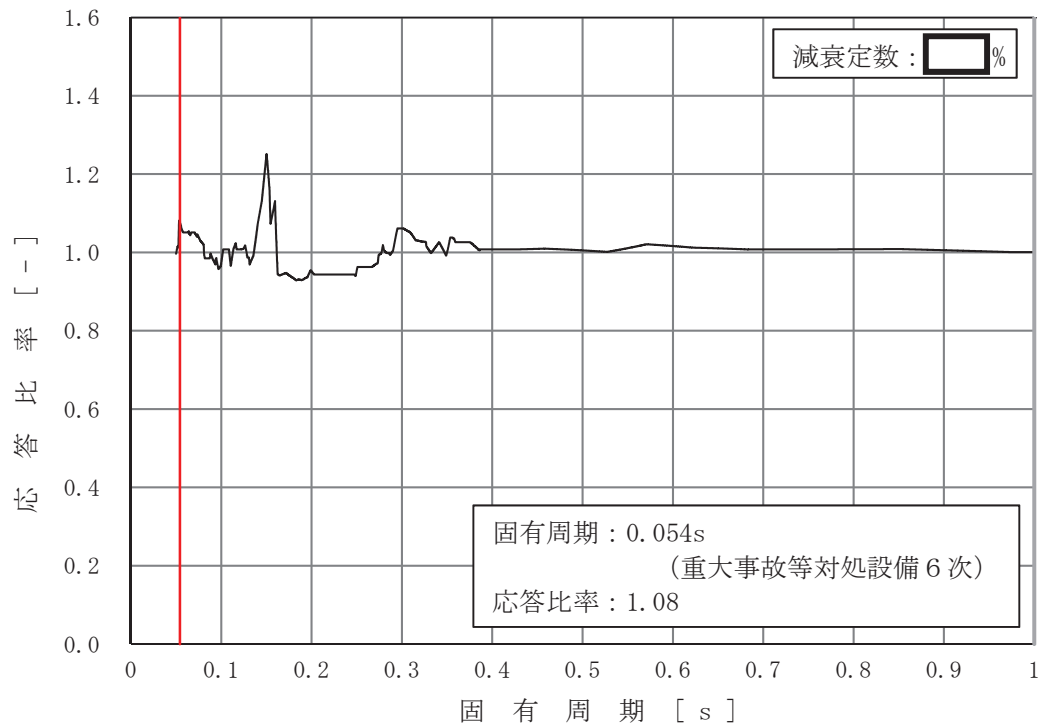

図 3-2-17 残留熱除去系配管 (RHR-010) (SA) の条件比率
 (基準地震動 S s, 水平方向: 原子炉建屋 O.P. [] m)

枠囲みの内容は商業機密の観点から公開できません。

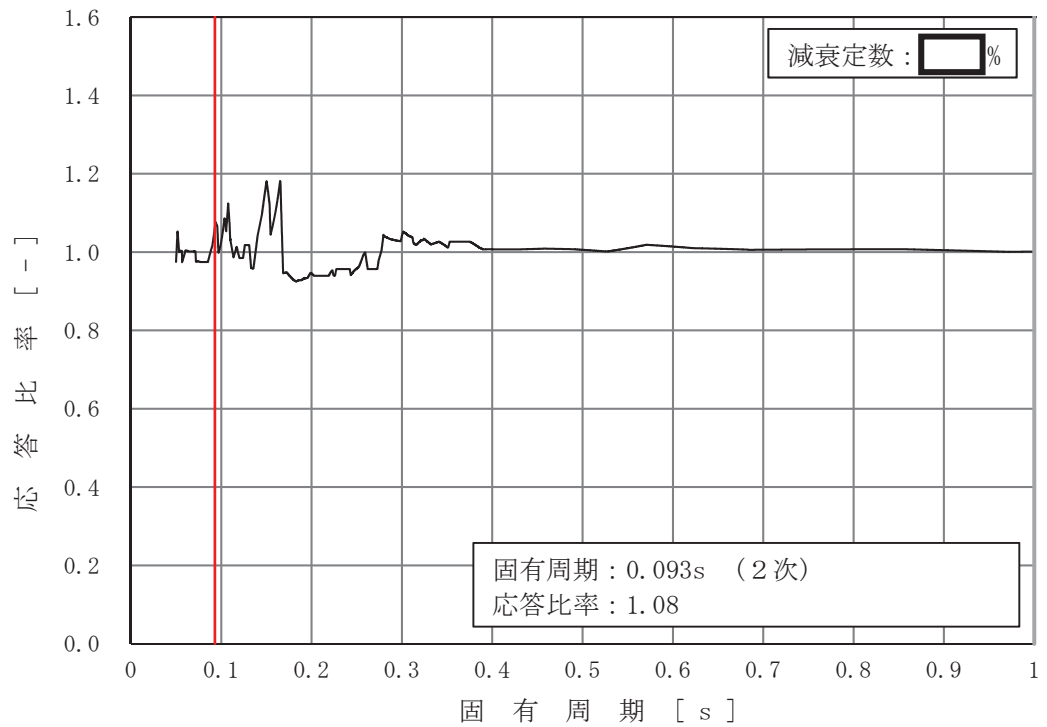

図 3-2-18 フィルタベント系配管 (FCVS-003) (SA) の条件比率
 (基準地震動 S s, 水平方向: 原子炉建屋 O.P. [] m)

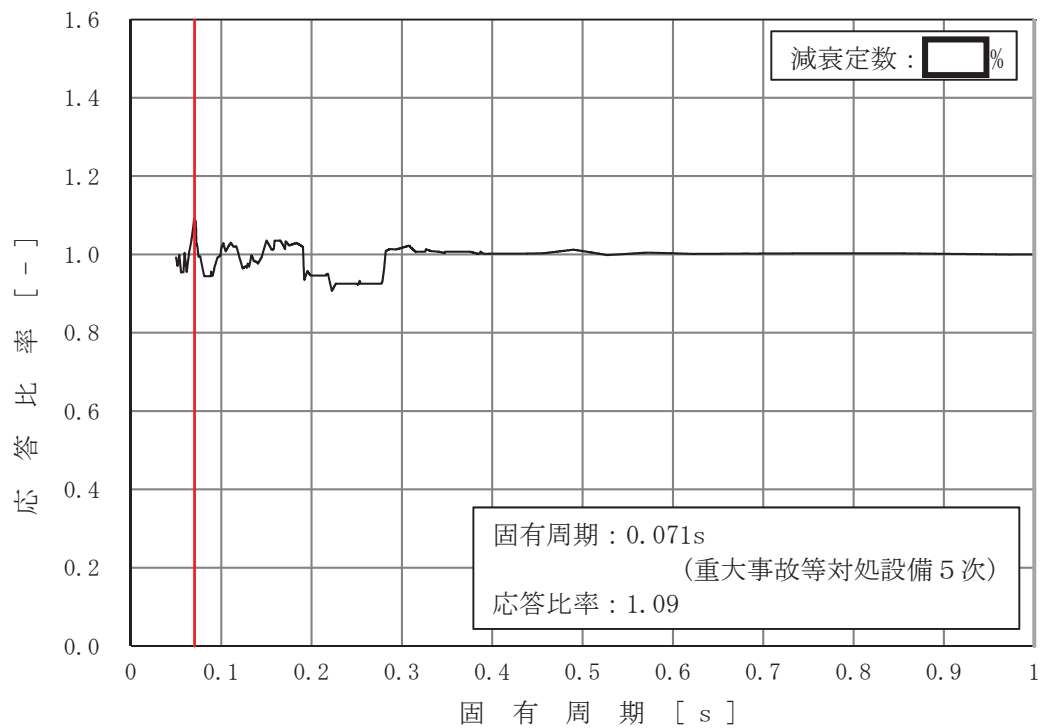

図 3-2-19 フィルタベント系配管 (FCVS-004) (SA) の条件比率
 (基準地震動 S s, 水平方向: 原子炉建屋 O.P. [] m)

枠囲みの内容は商業機密の観点から公開できません。

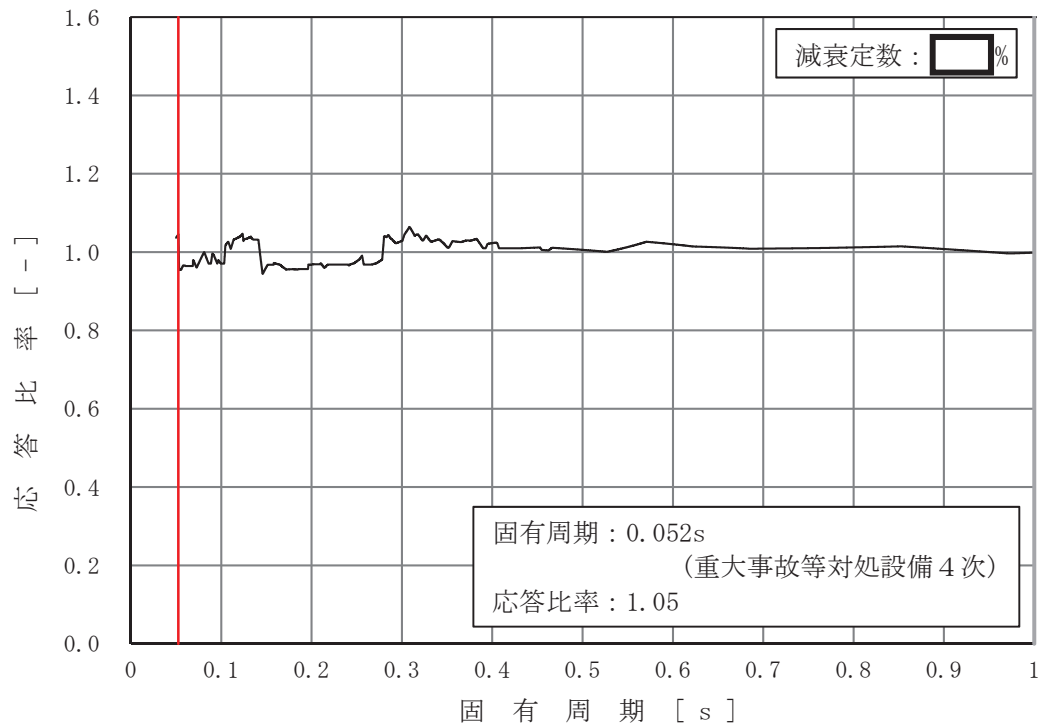

図 3-2-20 制御棒駆動水圧系配管 (CRD-017-3) の条件比率
 (基準地震動 S s, 鉛直方向: 制御棒駆動機構ハウジング O.P. [] m)

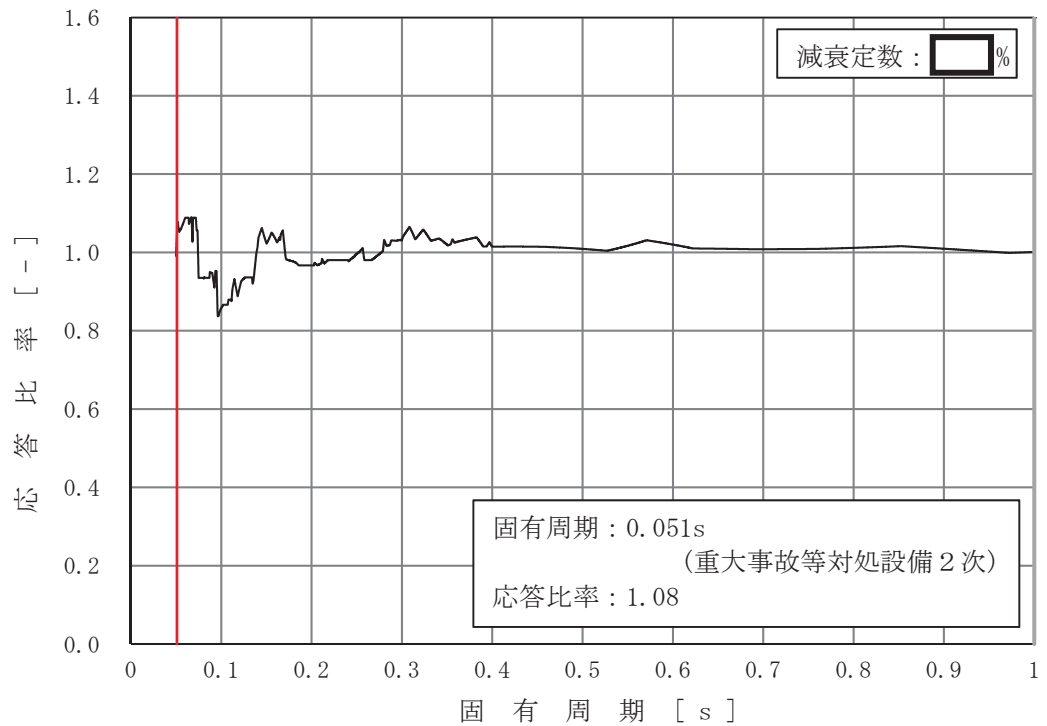

図 3-2-21 主蒸気系配管 (MS-001 クラス1) (DB) の条件比率
 (基準地震動 S s, 水平方向: 原子炉しゃへい壁 O.P. [] m)

枠囲みの内容は商業機密の観点から公開できません。

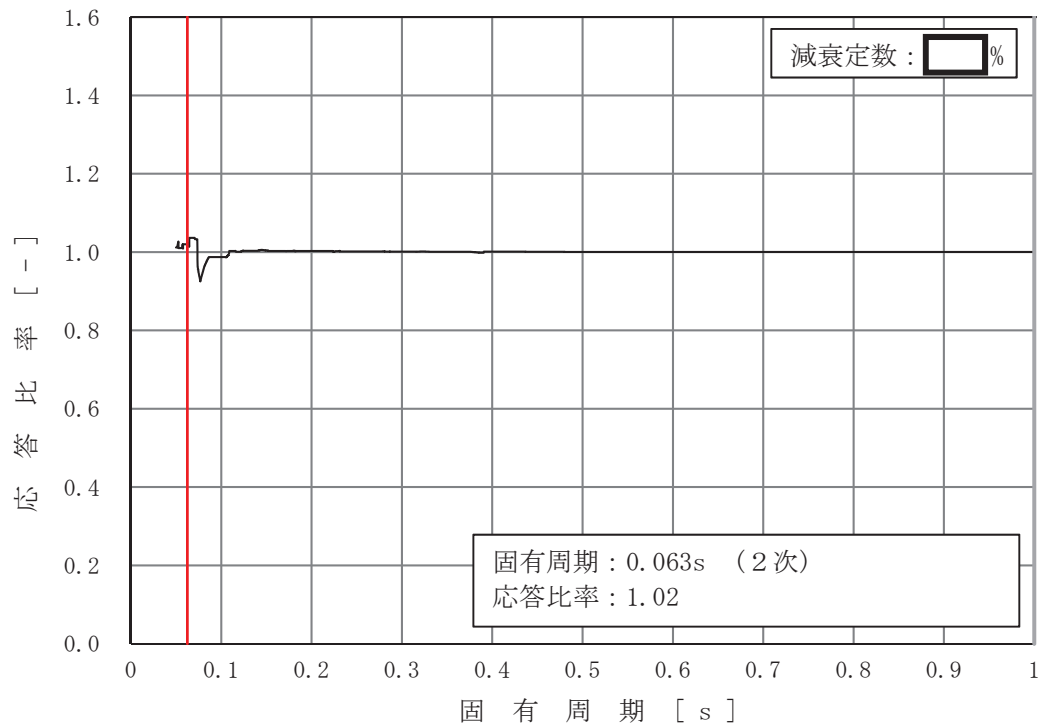

図 3-2-22 主蒸気系配管 (MS-003 クラス1) (DB) の条件比率
 (基準地震動 S s, 水平方向: 原子炉しゃへい壁 O.P. [] m)

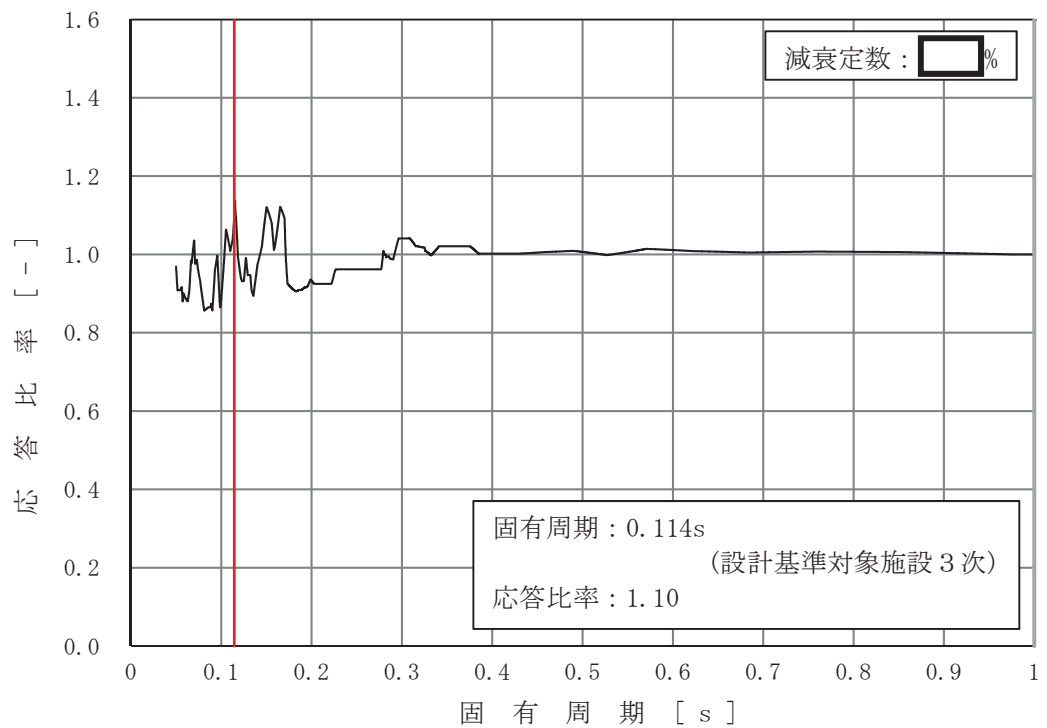

図 3-2-23 主蒸気系配管 (MS-004) (SA) の条件比率
 (基準地震動 S s, 水平方向: 原子炉しゃへい壁 O.P. [] m)

枠囲みの内容は商業機密の観点から公開できません。

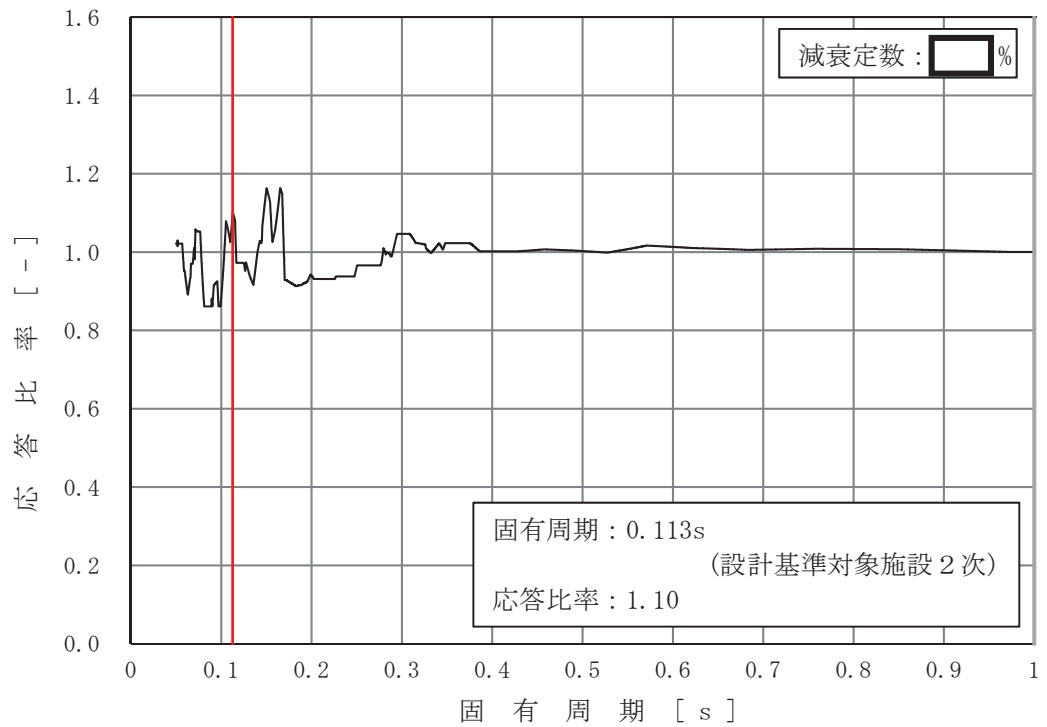

図 3-2-24 制御棒駆動水圧系配管 (CRD-005-1) の条件比率
 (基準地震動 S s, 水平方向: 原子炉格納容器 O.P. [] m)

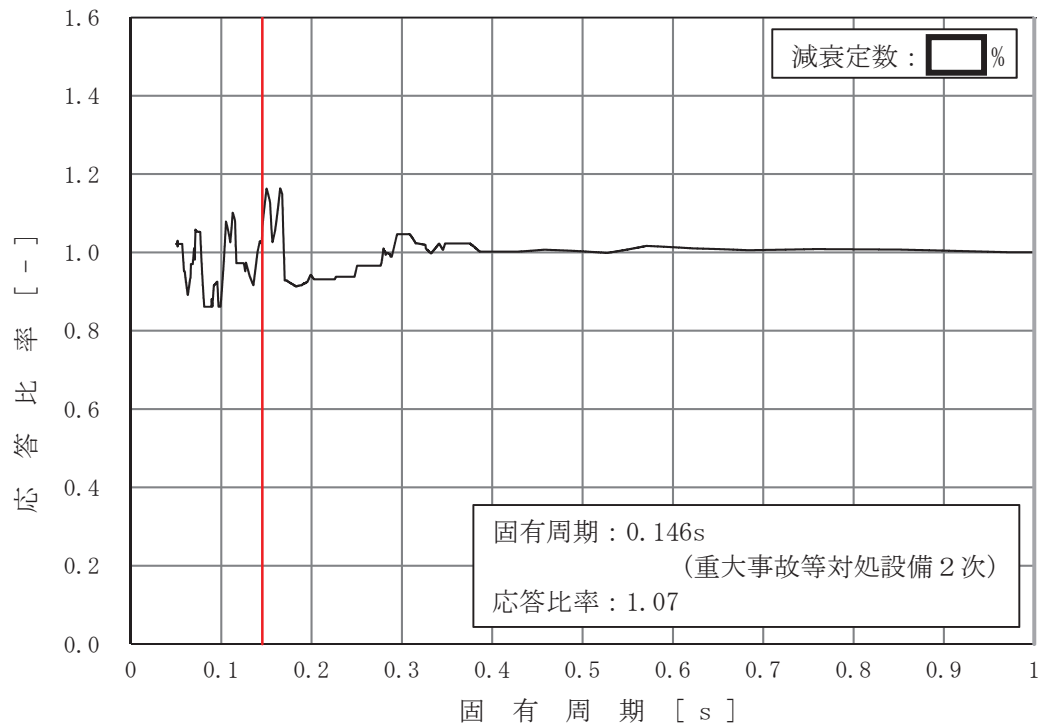

図 3-2-25 原子炉再循環配管 (PLR-001) の条件比率
 (基準地震動 S s, 水平方向: 原子炉本体の基礎 O.P. [] m)

枠囲みの内容は商業機密の観点から公開できません。

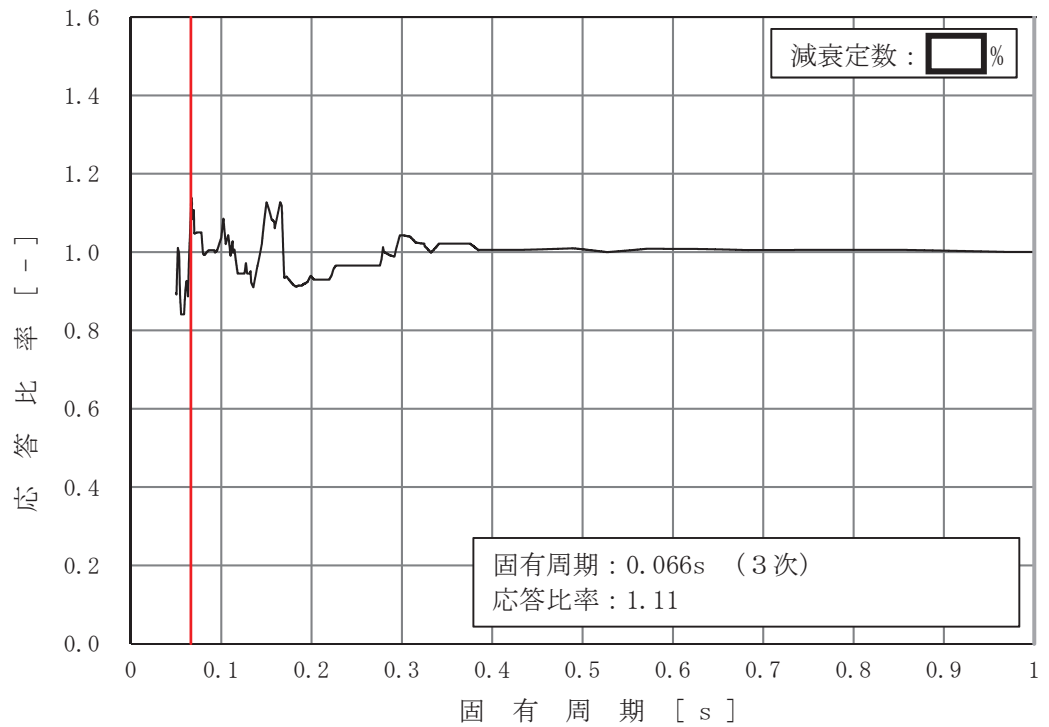

図 3-2-26 原子炉再循環配管 (PLR-002) の条件比率
 (基準地震動 S s, 水平方向: 原子炉本体の基礎 O.P. [] m)

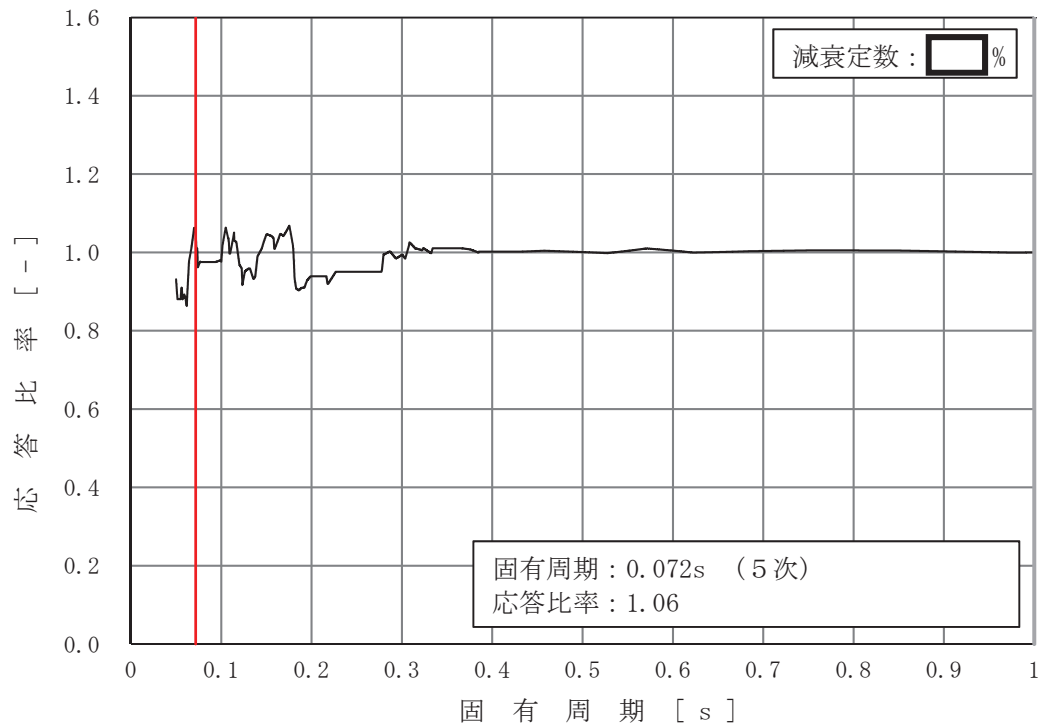

図 3-2-27 残留熱除去系配管 (RHR-003) の条件比率
 (基準地震動 S s, 鉛直方向: 原子炉しゃへい壁 O.P. [] m)

枠囲みの内容は商業機密の観点から公開できません。

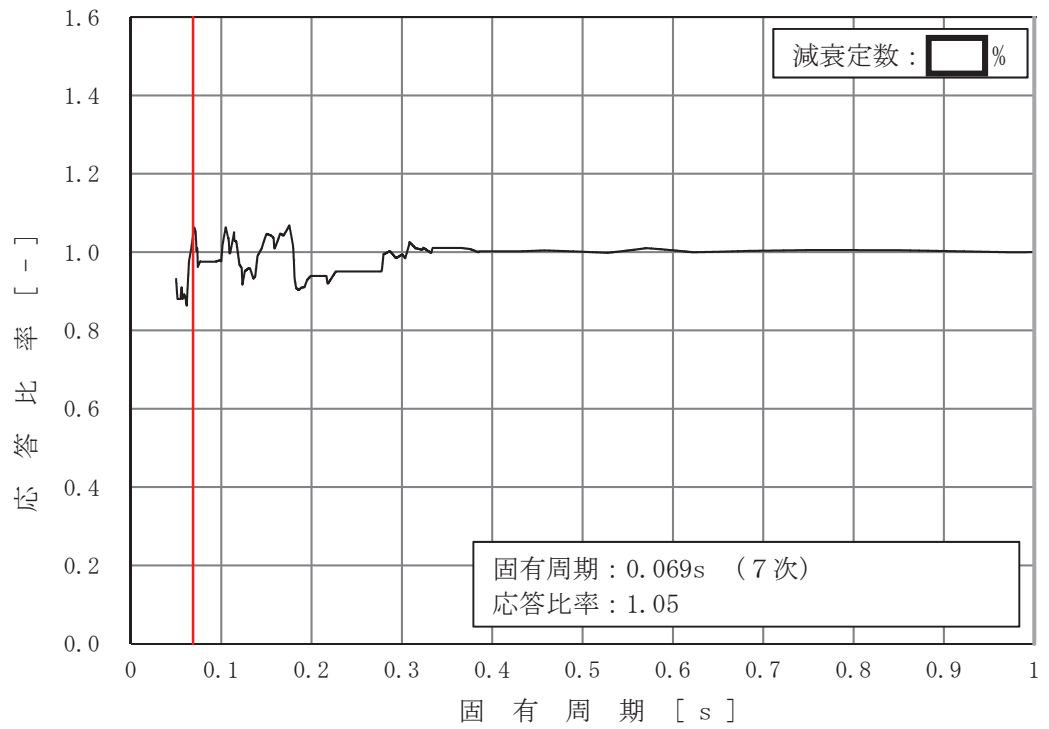

図 3-2-28 残留熱除去系配管 (RHR-004) の条件比率
 (基準地震動 S s, 水平方向: 原子炉しゃへい壁 O.P. [] m)

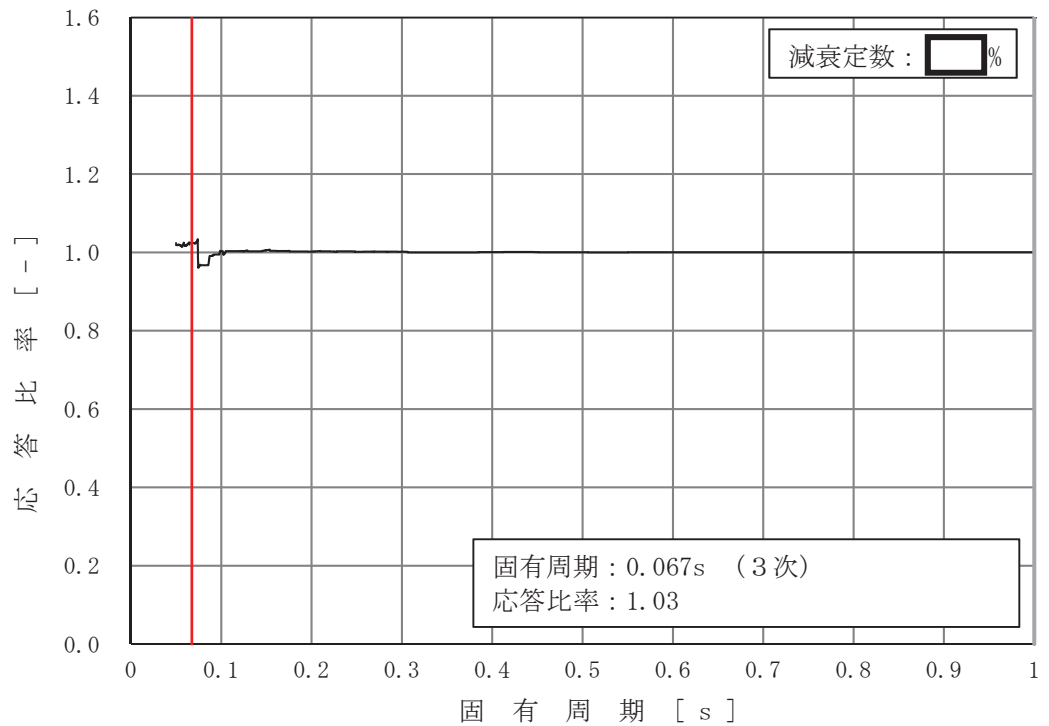

図 3-2-29 残留熱除去系配管 (RHR-005) の条件比率
 (基準地震動 S s, 水平方向: 原子炉格納容器 O.P. [] m)

枠囲みの内容は商業機密の観点から公開できません。

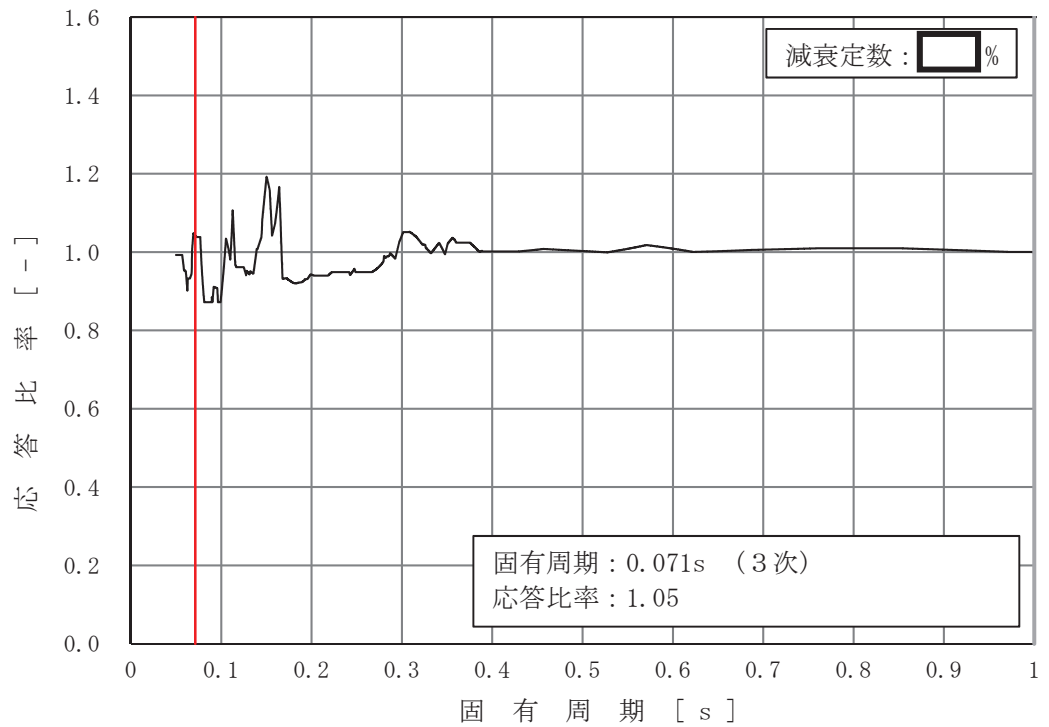
(2) 追加検討結果

「3.2.3 検討結果」の結果を踏まえ、補強反映耐震条件による耐震評価で許容値を上回った制御棒挿入性評価について、より詳細な追加検討を行う。

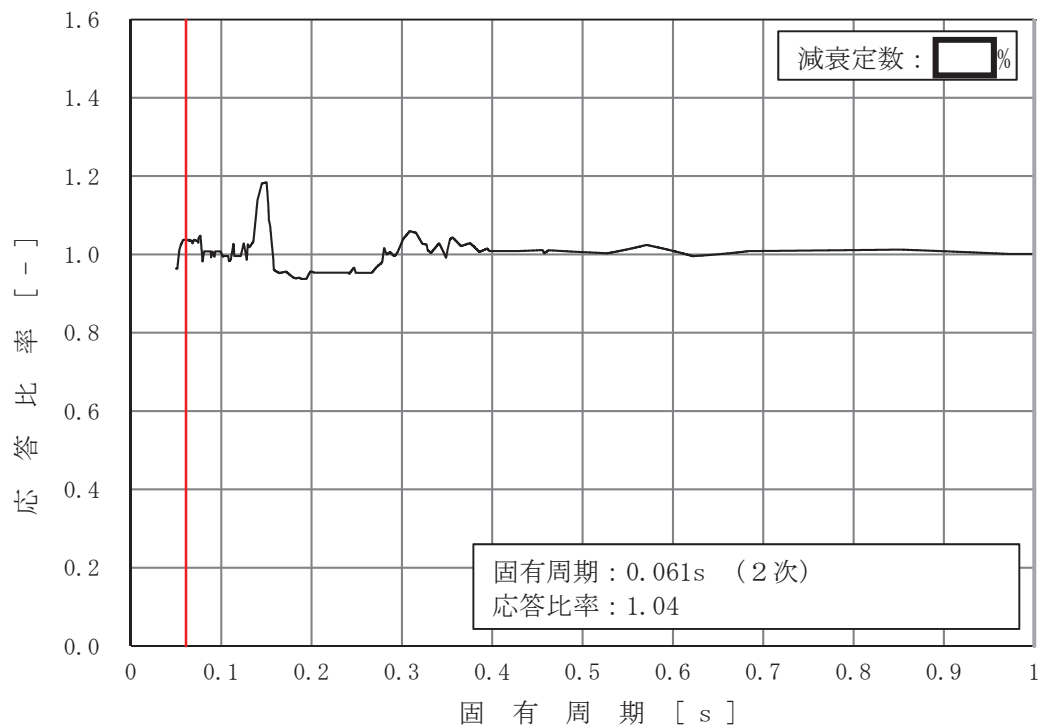
追加検討は、「工認モデル」による材料物性の不確かさを考慮する検討ケース*ごとに応答を確認し、許容値を上回る検討ケースを対象とする。対象とした検討ケースの地震応答解析モデルに改造工事に伴う重量増加を反映した地震応答解析モデルを作成する。作成した地震応答解析モデルを用いて地震応答解析を行い、応答が許容値を下回ることを確認する。検討に用いる地震動は、燃料集合体相対変位が最大となる基準地震動 $S_s - D_2$ を用いる。

対象の確認結果を表 3-2-7 に、追加検討結果を表 3-2-8 に示す。

検討結果から、許容相対変位 60mm に対して燃料集合体相対変位算出値が 55.2mm であり、許容値を満足することを確認した。

注記*：添付書類「VI-2-3-2 炉心，原子炉圧力容器及び原子炉内部構造物並びに原子炉格納容器及び原子炉本体の基礎の地震応答計算書」に示す検討ケース

表 3-2-7 各検討ケースにおける制御棒挿入性評価

検討ケース	燃料集合体 相対変位 (mm) (NS/EW 包絡)	応答比率を考慮 (燃料相対変位 × 応答比率 (1.11))	許容相対変位 (mm)	追加検討 対象 ケース*
ケース 1 (基本ケース)	47.7	53.0	60	—
ケース 2	50.5	56.1		—
ケース 3	54.2	60.2		○
ケース 4	39.9	44.3		—
ケース 5	40.6	45.1		—
ケース 6	39.0	43.3		—
ケース 7	48.0	53.3		—

注記*：応答比率を考慮した燃料集合体相対変位が許容値 60mm を上回るケースを追加検討ケースとする。

表 3-2-8 追加検討結果

検討ケース	入力地震動	燃料集合体 相対変位 (mm)	許容 相対変位 (mm)	影響検討結果
ケース 3	S s - D 2	55.2	60	○

4. 検討結果

改造工事に伴う重量増加の影響確認について、影響検討フローに従った検討を行い、以下の内容を確認した。

- ・改造工事に伴う重量増加を反映して作成した補強反映モデルを作成し、基準地震動 S s - D 2 に対する「補強反映モデル」の応答及び「工認モデル」の応答の比から応答比率を算定した。また、算定した応答比率を基準地震動 S s に対する「工認モデル」の応答に乗じることで「補強反映耐震条件」を作成した。「補強反映耐震条件」と「工認モデル」の応答から作成した耐震計算に用いる耐震条件との条件比率を作成した。

- ・検討対象設備の裕度と条件比率を用いた簡易評価の結果で許容値を満足しなかった 25 設備に対して、詳細評価として補強反映耐震条件による耐震計算を行い、制御棒挿入性評価を除き、算出応力が許容応力以下となることを確認した。

- ・「補強反映耐震条件」を用いた詳細評価の結果で許容値を満足しなかった制御棒挿入性評価に対する追加検討を行った。追加検討の結果、改造工事に伴う重量増加を反映して作成した地震応答解析モデルを用いて地震応答解析を行い、応答が許容値以下となることを確認した。

以上の結果から、改造工事に伴う重量増加の影響を考慮しても機器・配管系の耐震性が確保されることを確認した。

別紙 6 - 2 建屋 - 機器連成地震応答解析結果に与える影響

目 次

1. 概要	別紙 6-2- 1
2. 検討方針	別紙 6-2- 1
3. 検討条件	別紙 6-2- 1
3.1 補強等に伴う重量増加	別紙 6-2- 1
3.2 解析モデル	別紙 6-2- 9
4. 解析結果	別紙 6-2-16

1. 概要

本資料は、建屋－機器連成地震応答解析モデルにおいて、補強等の改造工事に伴う質量の増加分を考慮した地震応答解析を実施し、「建屋－機器連成地震応答解析結果」に与える影響について確認するものである。

2. 検討方針

添付書類「VI-2-3-2 炉心，原子炉圧力容器及び原子炉内部構造物並びに原子炉格納容器及び原子炉本体の基礎の地震応答計算書」に示す工認評価に用いている質点系モデル（以下、「工認モデル」という。）では、原子炉建屋の地震応答計算書に関する補足説明資料の別紙6「原子炉建屋における改造工事に伴う重量増加を反映した地震応答解析」の3.2.1項の表3-5に示す通り、既工認*の質点系モデルからオペフロ耐震補強等、応答性状に影響を与える質量の変更を考慮している。

本検討では、上述した補強等の質量変更に加え、平成18年耐震設計審査指針改定及び平成25年新規制基準施行に伴う安全対策工事等による質量の増加分を考慮したモデル（以下、「補強反映モデル」という。）と工認モデルの応答値を比較することにより、質量変更による建屋－機器連成地震応答解析モデルの応答への影響を確認する。

なお、影響検討は別紙6-1「原子炉建屋における改造工事に伴う重量増加を反映した地震応答解析」と同様に基準地震動 $S_s - D_2$ に対して実施することとする。

注記*：女川原子力発電所2号機

『既工事計画認可申請書 添付資料IV-2-3「原子炉本体の基礎の地震応答計算書」
(元資庁第2015号平成元年6月8日認可)』

『既工事計画認可申請書 添付資料IV-2-2-1「炉心，原子炉圧力容器及び圧力容器内部構造物の地震応答計算書」(3資庁第10518号平成4年1月13日認可)』

3. 検討条件

3.1 補強等に伴う増加質量

補強等に伴う増加質量の総質量は約4,570tであり、そのうち建物・構築物の増加質量は約770t，機器・配管系の増加質量は約3800tである。原子炉建屋の重量増加の内訳を表3-1に示す。なお、地震応答解析モデルの諸元の変更箇所は原子炉建屋の質点質量及び回転慣性質量並びにと原子炉格納容器，ベント管，原子炉しゃへい壁及び原子炉本体基礎の質点質量のみである。

補強等に伴う増加質量と補強後の変更となる補強反映モデルの原子炉建屋及び大型機器（原子炉本体の基礎等）の振動諸元を表3-2～表3-4に示す。

表 3-1 原子炉建屋の重量増加の内訳

	項目	合計重量
建物・構築物	屋上水素ベント飛来物防護対策	774
	屋根トラス補強（サブトラス・母屋）	
	竜巻防護フード	
	フィルタ装置設置に伴う建屋改造	
	各部の防護扉	
	3時間耐火要求扉	
機器・配管系	サプレッションチェンバの耐震補強	200
	フィルタ装置設置	182
	原子炉格納容器ベント系の耐震補強	85
	原子炉建屋ブローアウトパネル閉止装置設置	51
	燃料交換機の耐震補強	22
	代替循環冷却ポンプ設置	14
	直流駆動低圧注水系ポンプ設置	11
	高圧代替注水系タービンポンプ設置	4
	静的触媒式水素再結合装置設置	3
	その他機器追加重量（電源盤設置等）	811
	その他配管追加重量（原子炉格納容器フィルタベント系，低圧代替注水系，高圧代替注水系，燃料プール代替注水系，代替循環冷却系設置等）	2413

表 3-2(1/2) 原子炉建屋の振動諸元 (NS 方向)

質点 番号*	標高 O.P. (m)	工認モデル		質量 増加 (t)	補強反映モデル	
		質量(t)	回転慣性質量 ($\times 10^4$ t・m)		質量(t)	回転慣性質量 ($\times 10^4$ t・m)
1(1)	-14.100	46599	2306	0	46599	2306
2(2)	-8.100	76921	3816	490	77411	3841
3(3)	1.150	6957	92	0	6957	92
33(61)	-0.800	6116	304	67	6183	307
34(62)	6.000	5440	270	93	5533	274
35(63)	15.000	4546	225	137	4683	232
36(64)	22.500	2725	135	114	2839	140
37(65)	33.200	1765	87	58	1823	90
38(66)	-0.800	11380	714	99	11479	720
39(67)	6.000	11993	787	195	12188	800
40(68)	15.000	10817	710	311	11128	730
41(69)	22.500	11237	684	294	11531	702
42(70)	33.200	8368	509	179	8547	520
43(71)	41.200	1788	31	13	1801	31
44(72)	50.500	1055	14	81	1136	15
45(73)	6.000	6311	76	23	6334	76
46(75)	15.000	9533	115	83	9616	116
48(76)	22.500	10722	93	72	10794	94
49(77)	33.200	5964	41	66	6030	42
50(78)	-0.800	17490	1061	66	17556	1065
51(79)	6.000	15818	994	157	15975	1004
52(80)	15.000	13661	858	707	14368	903
53(81)	22.500	15965	943	538	16503	975
54(82)	33.200	10365	612	214	10579	625
55(83)	41.200	1459	25	13	1472	25
56(84)	50.500	1055	14	75	1130	15
57(85)	-0.800	7115	352	38	7153	354
58(86)	6.000	6896	341	41	6937	343
59(87)	15.000	5179	256	106	5285	261
60(88)	22.500	5082	251	112	5194	257
61(89)	33.200	2849	141	24	2873	142

注記*：括弧内は、炉内構造物モデルの質点を表す。

表 3-2(2/2) 大型機器（原子炉本体の基礎等）の振動諸元（NS 方向）

構造物*1	質点番号	標高 O.P. (m)	工認 モデル	質量増加 (t)	補強反映 モデル
			質量 (t)		質量 (t)
原子炉本体の基礎	3(90)			1.57	
	3(90) *2			89.09	
	4(4)			2.09	
	5(5)			1.82	
	6(6)			1.34	
	7(7)			1.2	
原子炉しゃへい壁	16(56)			2	
	17(57)			1.75	
	18(58)			2.46	
	19(59)			1.83	
	20(60)			2.65	
原子炉格納容器*3	21			2.51	
	22			0	
	23			0.01	
	24			0	
	25			0.01	
	26			0	
	27			0	
	28			0	
	29			0	
	30			0	
ベント管*3	31			85	
所員用 エアロック*3	32			0	

注記*1：本記載以外の構造物の重量変更はない。

*2：炉内構造物モデルの場合。

*3：炉内構造物モデルに対応する質点はない。

枠囲みの内容は商業機密の観点から公開できません。

表 3-3(1/2) 原子炉建屋の振動諸元 (EW 方向)

質点 番号*	標高 O. P. (m)	工認モデル		質量 増加 (t)	補強反映モデル	
		質量(t)	回転慣性質量 ($\times 10^4$ t・m)		質量(t)	回転慣性質量 ($\times 10^4$ t・m)
1(1)	-14.100	46599	2744	0	46599	2744
2(2)	-8.100	76921	4539	490	77411	4568
3(3)	1.150	6957	92	0	6957	92
33(61)	-0.800	5304	312	38	5342	315
34(62)	6.000	5225	308	50	5275	311
35(63)	15.000	4389	258	168	4557	268
36(64)	22.500	4855	286	132	4987	294
37(65)	33.200	4404	259	161	4565	269
38(66)	-0.800	15438	1115	81	15519	1121
39(67)	6.000	15231	1143	147	15378	1154
40(68)	15.000	13186	989	330	13516	1014
41(69)	22.500	6633	390	186	6819	401
42(70)	15.000	819	10	7	826	10
43(71)	22.500	8090	583	140	8230	594
44(72)	33.200	8250	561	128	8378	570
45(73)	41.200	2030	48	26	2056	48
46(74)	50.500	1055	25	78	1133	27
47(75)	6.000	6311	76	23	6334	76
48(76)	15.000	8714	105	76	8790	106
50(78)	22.500	10722	161	72	10794	162
51(79)	33.200	5964	72	66	6030	73
52(80)	-0.800	14985	1091	102	15087	1098
53(81)	6.000	13359	1012	188	13547	1026
54(82)	15.000	11897	901	345	12242	927
55(83)	22.500	12203	924	315	12518	948
56(84)	33.200	8768	664	157	8925	676
57(85)	41.200	1217	29	0	1217	29
58(86)	50.500	1055	25	78	1133	27
59(87)	-0.800	6374	376	49	6423	379
60(88)	6.000	6332	374	101	6433	380
61(89)	15.000	4731	279	418	5149	303
62(90)	22.500	3228	190	285	3513	207
63(91)	33.200	1925	113	29	1954	115

注記* : 括弧内は、炉内構造物モデルの質点を表す。

表 3-3(2/2) 大型機器（原子炉本体の基礎等）の振動諸元（EW 方向）

構造物* 1	質点番号	標高 O. P. (m)	工認 モデル	質量増加 (t)	補強反映 モデル
			質量 (t)		質量 (t)
原子炉本体の基礎	3(92)			1.57	
	3(92) * 2			89.09	
	4(4)			2.09	
	5(5)			1.82	
	6(6)			1.34	
	7(7)			1.2	
原子炉しゃへい壁	16(56)			2	
	17(57)			1.75	
	18(58)			2.46	
	19(59)			1.83	
	20(60)			2.65	
原子炉格納容器* 3	21			2.51	
	22			0	
	23			0.01	
	24			0	
	25			0.01	
	26			0	
	27			0	
	28			0	
	29			0	
	30			0	
ベント管* 3	31	85			
所員用 エアロック* 3	32	0			

注記* 1：本記載以外の構造物の重量変更はない。

* 2：炉内構造物モデルの場合。

* 3：炉内構造物モデルに対応する質点はない。

枠囲みの内容は商業機密の観点から公開できません。

表 3-4(1/2) 原子炉建屋の振動諸元 (UD 方向)

質点 番号	標高 O. P. (m)	工認 モデル	質量増加 (t)	補強反映 モデル
		質量 (t)		質量 (t)
1	48.725	1288	45	1333
2	41.200	3247	26	3273
3	33.200	29311	541	29852
4	22.500	48186	1139	49325
5	15.000	43736	1344	45080
6	6.000	46458	509	46967
7	-0.800	51662	280	51942
8	-8.100	71863.9	471.2	72335.1
9	-14.100	46599	0	46599
10	48.725	333	42	375
11	48.725	326	46	372
12	48.725	163	23	186

表 3-4(2/2) 大型機器（原子炉本体の基礎等）の振動諸元（UD 方向）

構造物*1	質点 番号	標高 O. P. (m)	工認 モデル	質量増加 (t)	補強反映 モデル
			質量 (t)		質量 (t)
原子炉本体の基礎	14(14)			1.57	
	14(14) *2			1.57	
	15(15)			2.09	
	16(16)			1.82	
	17(17)			1.34	
	18(18)			1.2	
原子炉しゃへい壁	19(19)			2	
	20(20)			1.75	
	21(21)			2.46	
	22(22)			1.83	
	23(23)			2.65	
原子炉格納容器*3	32			87.51	
	33			0	
	34			0.01	
	35			0	
	36			0.01	
	37			0	
	38			0	
	39			0	
	40			0	
41	0				

注記*1：本記載以外の構造物の重量変更はない。

*2：炉内構造物モデルの場合。

*3：炉内構造物モデルに対応する質点はない。

枠囲みの内容は商業機密の観点から公開できません。

3.2 解析モデル

大型機器系の地震応答解析モデルを図 3-1 に、炉内構造物系の地震応答解析モデルを図 3-2 に示す。地盤ばね定数は別紙 6-1 「原子炉建屋における改造工事に伴う重量増加を反映した地震応答解析」に記載の値を使用する。

また、重量増分に伴うせん断及び曲げスケルトンへの影響は軽微であるため「**工認モデル**」の諸元を用いる。

K ₁	原子炉格納容器シヤラグ
K ₂	原子炉格納容器スタビライザ
K ₃	原子炉压力容器スタビライザ
K ₄	燃料交換ベローズ
K ₅	所員用エアロック
K ₆	ベント管

記号	内容
●	質点
	はり
— —	水平ばね
⊙	回転ばね

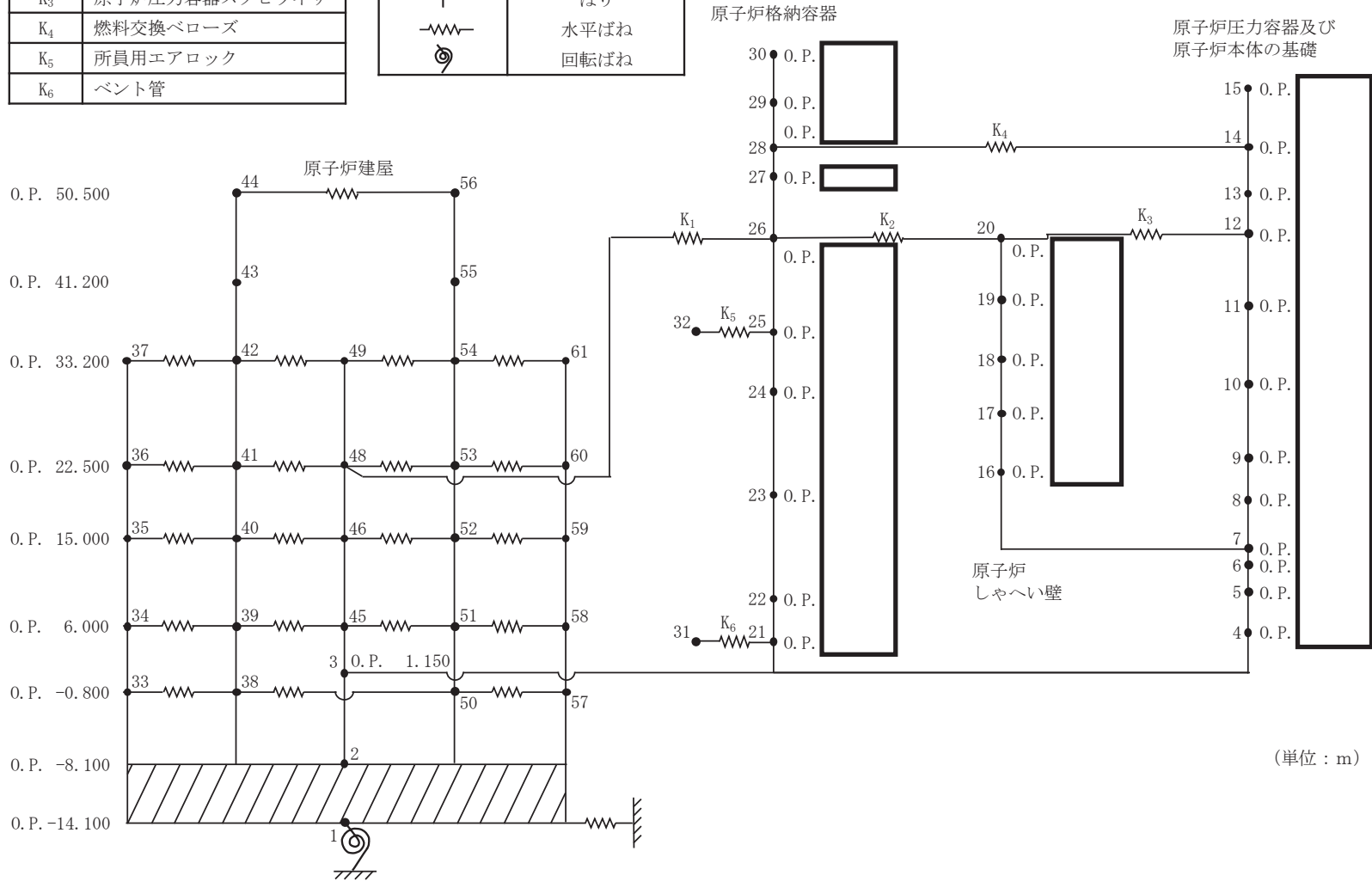

(単位：m)

図 3-1(1/3) 大型機器系地震応答解析モデル (NS 方向)

枠囲みの内容は商業機密の観点から公開できません。

枠囲みの内容は商業機密の観点から公開できません。

K ₁	原子炉格納容器シヤラグ
K ₂	原子炉格納容器スタビライザ
K ₃	原子炉圧力容器スタビライザ
K ₄	燃料交換ベローズ
K ₅	所員用エアロック
K ₆	ベント管

記号	内容
●	質点
	はり
— —	水平ばね
○	回転ばね



図 3-1 (2/3) 大型機器系地震応答解析モデル (EW 方向)

K_{θ}	トラス端部回転拘束ばね
--------------	-------------

記号	内容
●	質点
—	軸ばね (構造物)
—	はり (屋根トラス部)
⊗	回転ばね
⊚	鉛直ばね (地盤)

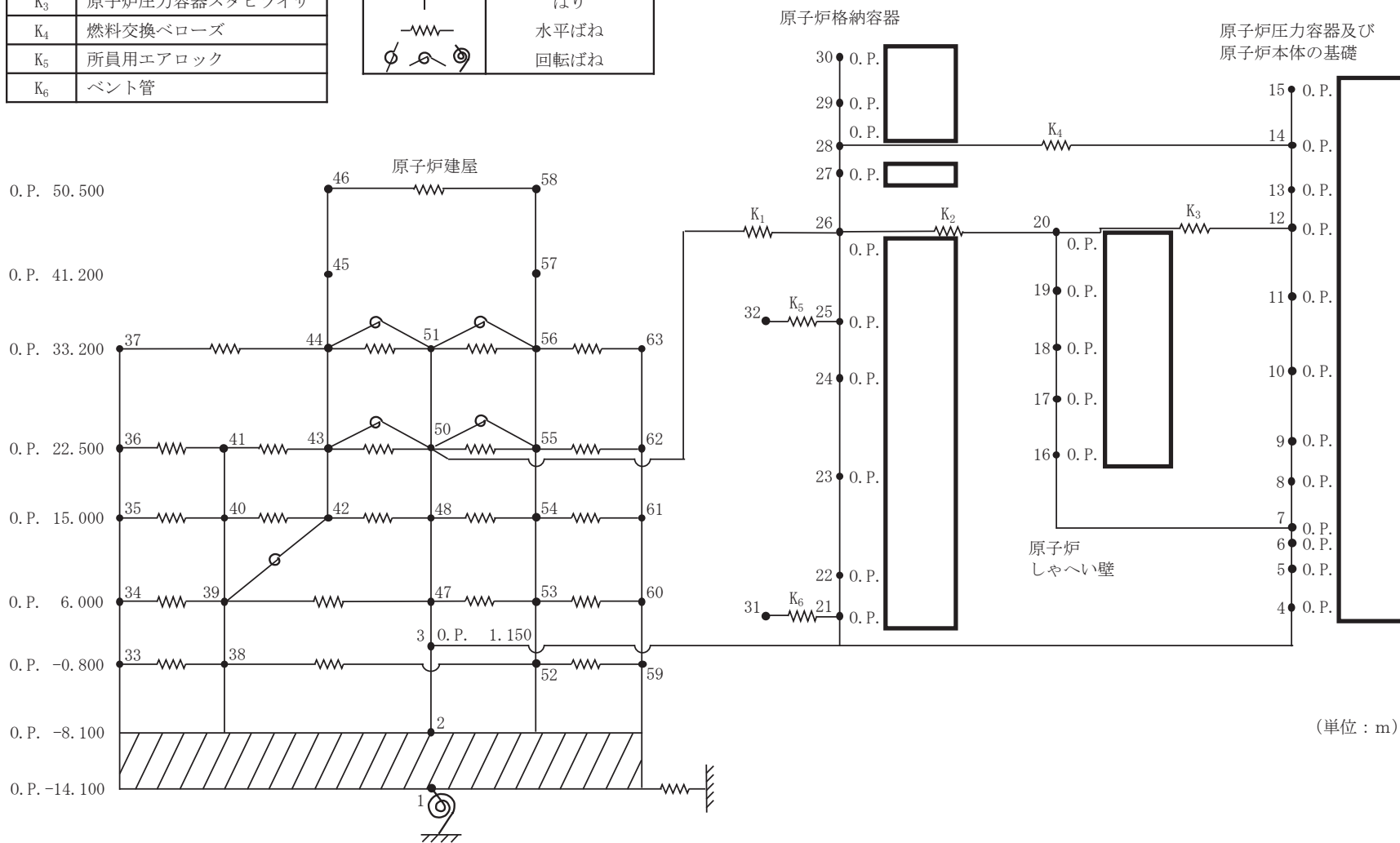

図 3-1 (3/3) 大型機器系地震応答解析モデル (UD 方向)

別紙 6-2-12

枠囲みの内容は商業機密の観点から公開できません。

枠囲みの内容は商業機密の観点から公開できません。

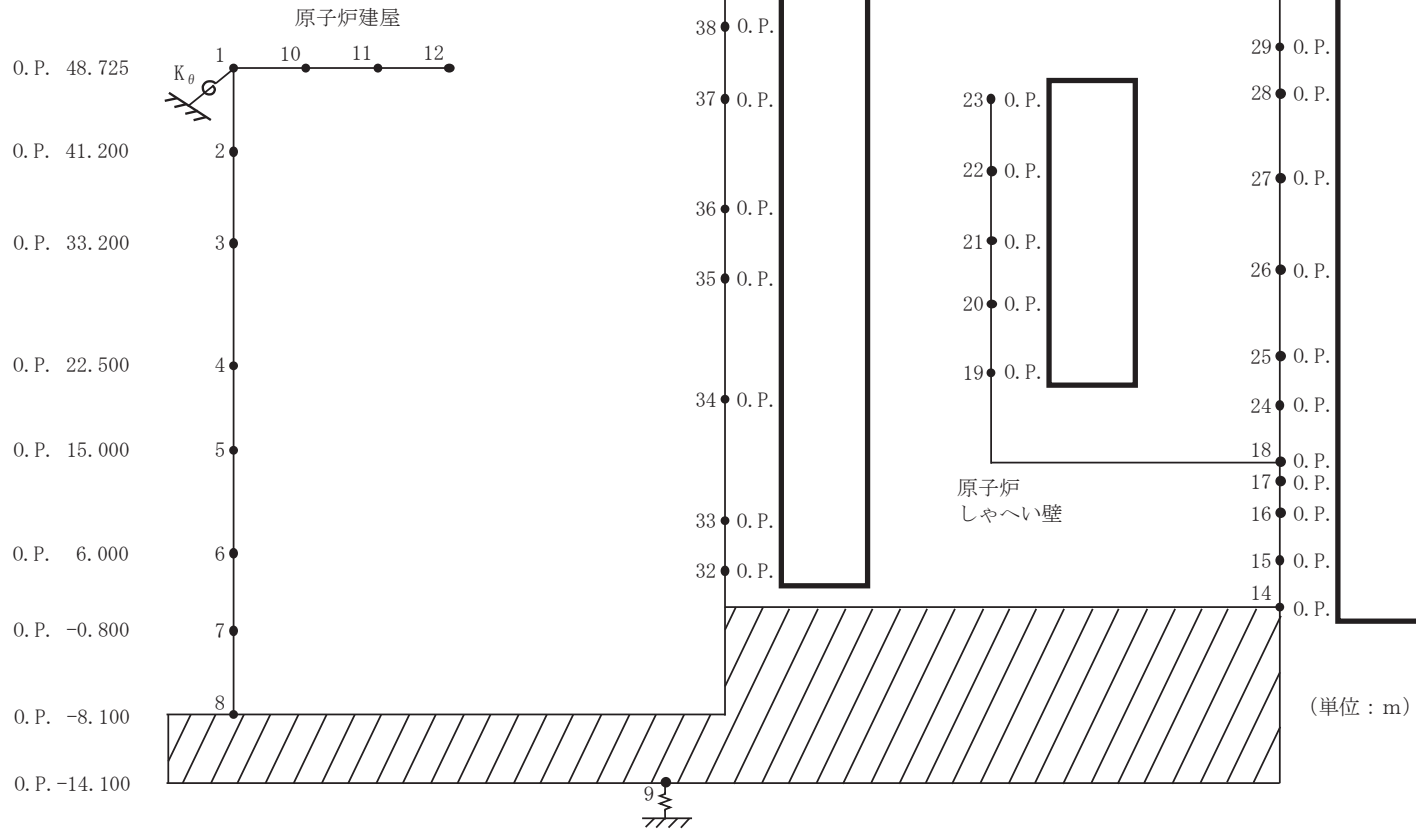
K ₁	原子炉格納容器スタビライザ
K ₂	原子炉压力容器スタビライザ
K ₃	制御棒駆動機構ハウジングレストレントビーム
K ₄	シュラウドサポート
K ₅	上部サポート
K ₆	下部スタビライザ
K ₇	炉心シュラウド支持ロッド

記号	内容
●	質点 (ピン結合以外)
○	質点 (ピン結合)
	はり
— —	水平ばね
⊗	回転ばね



図 3-2 (1/3) 炉内構造物系地震応答解析モデル (NS 方向)

枠囲みの内容は商業機密の観点から公開できません。

K ₁	原子炉格納容器スタビライザ
K ₂	原子炉压力容器スタビライザ
K ₃	制御棒駆動機構ハウジング レストレントビーム
K ₄	シュラウドサポート
K ₅	上部サポート
K ₆	下部スタビライザ
K ₇	炉心シュラウド支持ロッド

記号	内容
●	質点 (ピン結合以外)
○	質点 (ピン結合)
	はり
— —	水平ばね
⊕ ⊖ ⊗	回転ばね

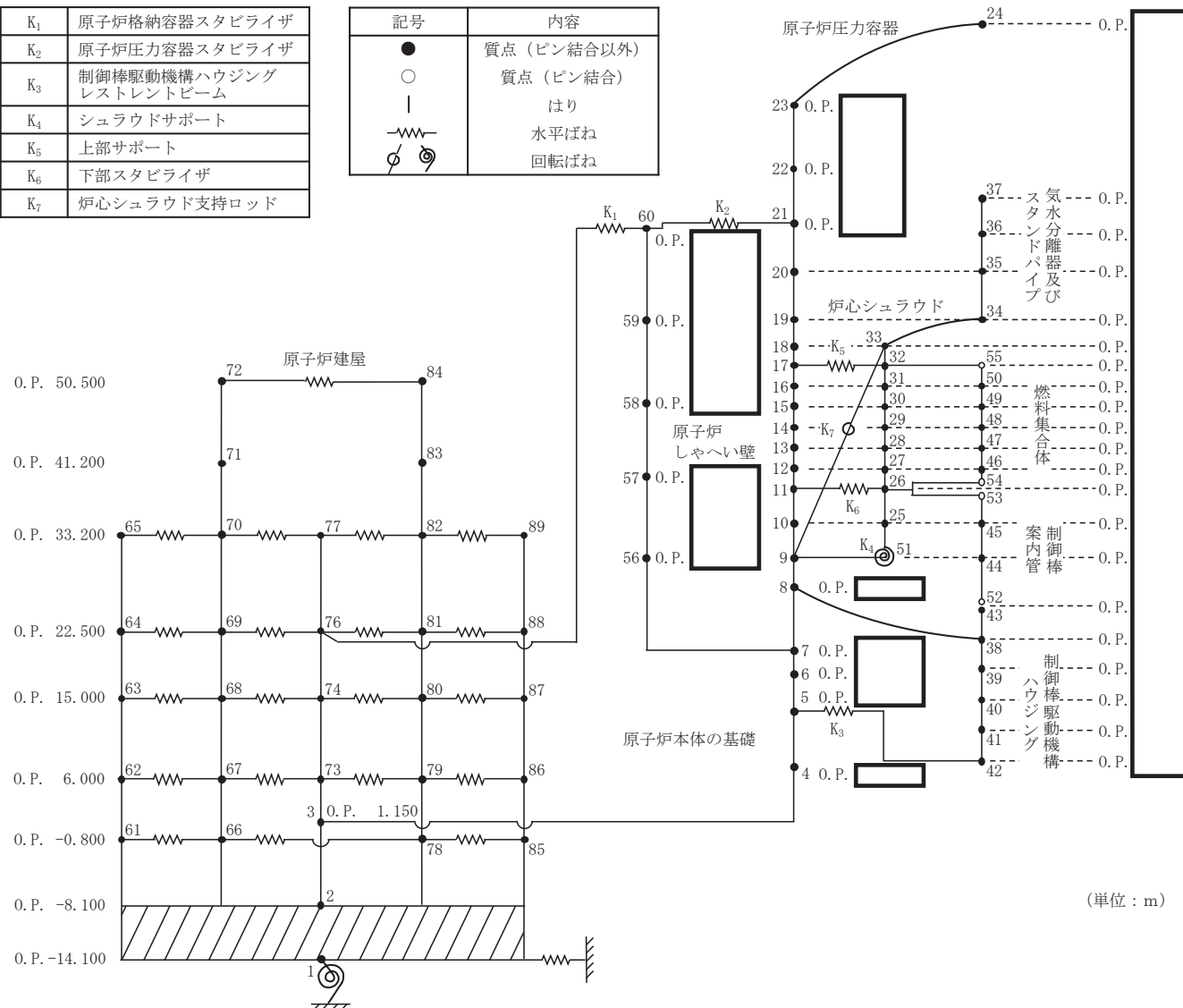

図 3-2 (2/3) 炉内構造物系地震応答解析モデル (EW 方向)

4. 解析結果

基準地震動 $S_s - D_2$ による最大応答値を表 4-1～表 4-7 に、床応答スペクトルを表 4-8 に示す。

「補強反映モデル」の最大応答値は、「**工**認モデル」の結果と概ね整合することを確認した。

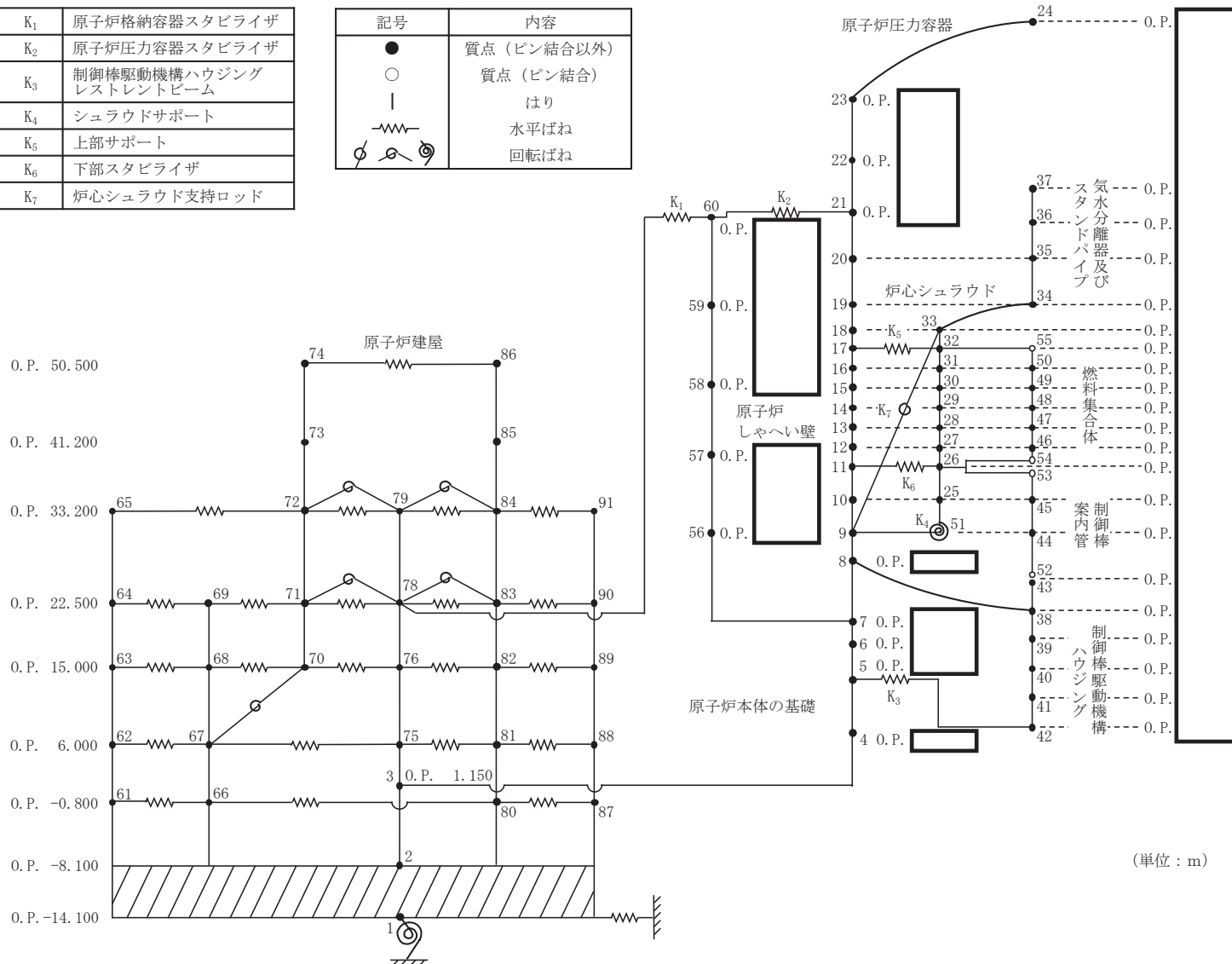
表 4-1 (1/5) 最大応答加速度 (基準地震動 S_s-D 2, 1.0ZPA, 水平方向)

構造物	質点*	標高 O.P. (m)	最大応答加速度 ($\times 9.80665 \text{ m/s}^2$) $\times 1.0$		応答比率 (②/①)
			① 工認モデル	② 補強反映モデル	
原子炉本体 の基礎	62/64		0.89	0.89	1.00
	4		0.95	0.95	1.00
	5		0.99	1.00	1.02
	6		1.02	1.03	1.01
	7		1.02	1.04	1.02
原子炉圧力 容器	8		1.08	1.08	1.00
	15		3.23	3.00	0.93
原子炉本体 の基礎	16		1.24	1.30	1.05
	17		1.42	1.49	1.05
	18		1.49	1.56	1.05
	19		1.58	1.54	0.98
	20		1.70	1.63	0.96
原子炉格納 容器	21		0.90	0.91	1.02
	22		0.88	0.89	1.02
	23		0.84	0.87	1.04
	24		1.10	1.06	0.97
	25		1.26	1.22	0.97
	26		1.51	1.52	1.01
	28		1.73	1.75	1.02

注記：設備評価に用いる質点に対する応答比率を記載。

表 4-1 (2/5) 最大応答加速度 (基準地震動 $S_s - D 2$, 1.0ZPA, 水平方向)

構造物	質点*	標高 O.P. (m)	最大応答加速度 ($\times 9.80665 \text{ m/s}^2$) $\times 1.0$		応答比率 (②/①)
			① 工認モデル	② 補強反映モデル	
気水分離器 及びスタン ドパイプ	37		7.73	7.03	0.91
	36		3.71	3.00	0.81
	35		2.31	2.19	0.95
	34		2.07	2.01	0.98
炉心シュラ ウド	33		1.93	1.89	0.98
	32		1.83	1.79	0.98
	31		1.71	1.69	0.99
	30		1.58	1.58	1.00
	29		1.45	1.50	1.04
	28		1.40	1.44	1.03
	27		1.37	1.42	1.04
	26		1.33	1.38	1.04
	25		1.22	1.27	1.05
	51		1.12	1.14	1.02
制御棒案内 管	53		1.55	1.38	0.90
	45		1.81	2.98	1.65
	44		2.35	3.84	1.64
	52		2.15	1.91	0.89
制御棒駆動 機構ハウジ ング	43		1.98	1.91	0.97
	38		1.12	1.19	1.07
	39		1.48	1.56	1.06
	40		2.30	2.22	0.97
	41		2.90	2.05	0.71
	42		1.55	1.27	0.82
燃料集合体	55		1.83	1.79	0.98
	50		2.68	2.97	1.11
	49		3.60	4.03	1.12
	48		4.02	4.32	1.08
	47	3.74	3.93	1.06	
	46	2.75	2.91	1.06	
	54	1.33	1.38	1.04	

注記：設備評価に用いる質点に対する応答比率を記載。

表 4-1 (3/5) 最大応答加速度 (基準地震動 $S_s - D 2$, 1.2ZPA, 水平方向)

構造物	質点*	標高 O. P. (m)	最大応答加速度 ($\times 9.80665 \text{ m/s}^2$) $\times 1.2$		応答比率 (②/①)
			①工認 モデル	②補強反映 モデル	
原子炉本体 の基礎	62/64		1.07	1.07	1.00
	4		1.13	1.14	1.01
	5		1.19	1.20	1.01
	6		1.22	1.23	1.01
	7		1.23	1.24	1.01
原子炉圧力 容器	8		1.29	1.30	1.01
	15		3.88	3.60	0.93
原子炉本体 の基礎	16		1.48	1.56	1.06
	17		1.70	1.79	1.06
	18		1.79	1.87	1.05
	19		1.90	1.84	0.97
	20		2.04	1.95	0.96
原子炉格納 容器	21		1.08	1.09	1.01
	22		1.06	1.06	1.00
	23		1.01	1.05	1.04
	24		1.32	1.27	0.97
	25		1.51	1.46	0.97
	26		1.81	1.82	1.01
	28		2.08	2.09	1.01

注記：設備評価に用いる質点に対する応答比率を記載。

表 4-1(4/5) 最大応答加速度 (基準地震動 $S_s - D 2$, 1.2ZPA, 水平方向)

構造物	質点*	標高 O.P. (m)	最大応答加速度 ($\times 9.80665 \text{ m/s}^2$) $\times 1.2$		応答比率 (②/①)
			①工認 モデル	②補強反映 モデル	
気水分離器 及びスタン ドパイプ	37		9.27	8.44	0.92
	36		4.45	3.59	0.81
	35		2.77	2.62	0.95
	34		2.49	2.41	0.97
炉心シュラ ウド	33		2.31	2.27	0.99
	32		2.19	2.15	0.99
	31		2.05	2.03	1.00
	30		1.90	1.89	1.00
	29		1.74	1.80	1.04
	28		1.68	1.73	1.03
	27		1.64	1.70	1.04
	26		1.60	1.66	1.04
	25		1.46	1.52	1.05
51	1.35		1.37	1.02	
制御棒案内 管	53		1.86	1.66	0.90
	45		2.17	3.58	1.65
	44		2.82	4.61	1.64
	52		2.58	2.29	0.89
制御棒駆動 機構ハウジ ング	43		2.38	2.29	0.97
	38		1.34	1.43	1.07
	39		1.78	1.87	1.06
	40		2.75	2.67	0.98
	41		3.48	2.46	0.71
	42		1.86	1.52	0.82
燃料集合体	55		2.19	2.15	0.99
	50		3.21	3.56	1.11
	49		4.32	4.83	1.12
	48		4.82	5.19	1.08
	47	4.48	4.72	1.06	
	46	3.29	3.49	1.07	
	54	1.60	1.66	1.04	

注記：設備評価に用いる質点に対する応答比率を記載。

表 4-1 (5/5) 最大応答加速度 (基準地震動 $S_s - D 2$, 1.2ZPA, 水平方向)

構造物	質点*	標高 O.P. (m)	最大応答加速度 ($\times 9.80665 \text{ m/s}^2$) $\times 1.2$		応答比率 (②/①)
			① 工認 モデル	② 補強反映 モデル	
原子炉圧力 容器	24		4.08	3.82	0.94
	23		3.36	3.14	0.94
	22		2.85	2.75	0.97
	21		2.47	2.43	0.99
	20		2.25	2.23	1.00
	19		2.02	2.02	1.00
	18		1.93	1.91	0.99
	17		1.88	1.83	0.98
	16		1.83	1.74	0.96
	15		1.78	1.68	0.95
	14		1.72	1.62	0.95
	13		1.66	1.57	0.95
	12		1.60	1.51	0.95
	11		1.53	1.44	0.95
	10		1.42	1.40	0.99
	9		1.35	1.37	1.02
8	1.29	1.33	1.04		
38	1.34	1.43	1.07		

注記：設備評価に用いる質点に対する応答比率を記載。

表 4-2(1/2) せん断力 (基準地震動 S_s-D2)

部位	質点 番号	標高 O. P. (m)	せん断力 (kN)						応答比率 (②/①)
			工認モデル			補強反映モデル			
			NS	EW	① 包絡値	NS	EW	② 包絡値	
原子炉 圧力容 器	15		510	536	536	474	510	510	0.96
	14		1890	2130	2130	1930	2150	2150	1.01
	13		3960	4210	4210	3900	4180	4180	1.00
	12		3050	2550	3050	3390	2510	3390	1.12
	11		3270	3200	3270	3340	3280	3340	1.03
	10		6150	6480	6480	6040	6460	6460	1.00
	9		8260	8930	8930	8110	8860	8860	1.00
	8		10200	11100	11100	9970	10900	10900	0.99
	7		28300	27000	28300	27100	27100	27100	0.96
原子炉 本体の 基礎	7		30200	29100	30200	28900	29300	29300	0.98
	6		32200	31200	32200	30800	31500	31500	0.98
	5		34100	32800	34100	32500	33300	33300	0.98
	4		6840	6040	6840	6370	5590	6370	0.94
	3		6190	6640	6640	6470	6360	6470	0.98
原子炉 しゃへ い壁	20		8560	8610	8610	8660	8540	8660	1.01
	19		12500	11700	12500	12100	11600	12100	0.97
	18		16600	14900	16600	15800	15100	15800	0.96
	17		286	269	286	286	264	286	1.00
	16		556	522	556	556	512	556	1.00
原子炉 格納容 器	7		3100	3220	3220	3120	3010	3120	0.97
	30		3920	3980	3980	3940	3750	3940	0.99
	29		25100	26200	26200	25600	26100	26100	1.00
	28		26500	27300	27300	27000	27200	27200	1.00
	27		27400	28100	28100	27900	28000	28000	1.00
	26		28700	29400	29400	29200	29400	29400	1.00
	25		29200	29800	29800	29700	30000	30000	1.01
	24		30200	31400	31400	30700	32000	32000	1.02
	23								
	22								
	21								
3									

表 4-2(2/2) せん断力 (基準地震動 $S_s - D2$)

部位	質点 番号	標高 O. P. (m)	せん断力 (kN)						比率 (①/②)
			工認モデル			補強反映モデル			
			NS	EW	① 包絡値	NS	EW	② 包絡値	
炉心 シュラウド	37		443	603	603	398	548	548	0.91
	36		909	1190	1190	842	1020	1020	0.86
	35		1350	1420	1420	1480	1170	1480	1.05
	34		1690	1820	1820	1910	1420	1910	1.05
	33		2120	2350	2350	2450	1780	2450	1.05
	32		2990	2690	2990	2880	3520	3520	1.18
	31		2790	2480	2790	2870	3210	3210	1.16
	30		2520	2650	2650	2940	2660	2940	1.11
	29		2850	3030	3030	3180	2850	3180	1.05
	28		3110	3350	3350	3390	3060	3390	1.02
	27		3330	3590	3590	3570	3220	3570	1.00
	26		4810	4330	4810	4930	5150	5150	1.08
	25		4730	4480	4730	4820	5180	5180	1.10
	51		4730	4480	4730	4820	5180	5180	1.10
制御棒 案内管	53		688	633	688	1050	693	1050	1.53
	45		178	170	178	282	188	282	1.59
	44		587	546	587	902	597	902	1.54
	52		587	546	587	902	597	902	1.54
制御棒 駆動機構 ハウジング	43		900	807	900	1320	888	1320	1.47
	38		454	437	454	468	447	468	1.04
	39		261	253	261	273	257	273	1.05
	40		20.5	18.8	20.5	21.2	20.0	21.2	1.04
	41		255	236	255	264	241	264	1.04
	42		255	236	255	264	241	264	1.04
燃料 集合体	55		3180	2750	3180	2820	3520	3520	1.11
	50		2240	2020	2240	1990	2510	2510	1.13
	49		809	783	809	711	885	885	1.10
	48		832	736	832	745	966	966	1.17
	47		2230	2020	2230	1990	2510	2510	1.13
	46		2230	2020	2230	1990	2510	2510	1.13
	54		3130	2840	3130	2770	3410	3410	1.09

表 4-3(1/2) 曲げモーメント (基準地震動 S_s-D2)

部位	質点 番号	標高 O. P. (m)	曲げモーメント (kN・m)						比率 (②/①)
			工認モデル			補強反映モデル			
			NS	EW	① 包絡値	NS	EW	② 包絡値	
原子炉 压力容器	15		0	0	0	0	0	0	-
	14		1400	1470	1470	1300	1400	1400	0.96
	13		5400	6120	6120	5500	6090	6090	1.00
	12		12700	14100	14100	12900	14100	14100	1.00
	11		16100	16900	16900	16200	18200	18200	1.08
	10		27500	27900	27900	27700	30100	30100	1.08
	9		46700	45000	46700	47400	48300	48300	1.04
	8		59500	57500	59500	60600	59800	60600	1.02
	7		77800	77800	77800	77500	77100	77500	1.00
原子炉 本体の基 礎	7		199000	195000	199000	197000	195000	197000	0.99
	6		222000	214000	222000	219000	214000	219000	0.99
	5		261000	246000	261000	256000	245000	256000	0.99
	4		321000	298000	321000	314000	298000	314000	0.98
	3		385000	360000	385000	375000	362000	375000	0.98
原子炉 しゃへい 壁	20		0	0	0	0	0	0	-
	19		18900	16700	18900	17600	15500	17600	0.94
	18		32200	35300	35300	32200	33000	33000	0.94
	17		50900	53300	53300	52900	51600	52900	1.00
	16		76800	75300	76800	78100	75400	78100	1.02
	7		122000	121000	122000	121000	121000	121000	1.00
原子炉 格納容器	30		0	0	0	0	0	0	-
	29		657	619	657	658	607	658	1.01
	28		1850	1740	1850	1850	1700	1850	1.00
	27		6160	6210	6210	6190	5890	6190	1.00
	26		17600	17800	17800	17700	16800	17700	1.00
	25		124000	129000	129000	126000	128000	128000	1.00
	24		200000	207000	207000	203000	206000	206000	1.00
	23		332000	343000	343000	338000	341000	341000	1.00
	22		471000	484000	484000	479000	482000	482000	1.00
	21		529000	543000	543000	538000	541000	541000	1.00
3		573000	587000	587000	580000	586000	586000	1.00	

表 4-3(2/2) 曲げモーメント (基準地震動 S_s-D2)

部位	質点番号	標高 O.P. (m)	曲げモーメント (kN・m)						比率 (②/①)
			工認モデル			補強反映モデル			
			NS	EW	① 包絡値	NS	EW	② 包絡値	
炉心 シュラウド	37		0	0	0	0	0	0	-
	36		567	773	773	510	702	702	0.91
	35		1740	2300	2300	1580	2010	2010	0.88
	34		3990	4660	4660	3930	3670	3930	0.85
	33		5380	5980	5980	5600	4620	5600	0.94
			4630	5460	5460	4680	4270	4680	0.86
	32		5870	6480	6480	6250	5090	6250	0.97
	31		7550	7120	7550	8030	6630	8030	1.07
	30		9230	8660	9230	9970	8200	9970	1.09
	29		10800	10300	10800	12000	9980	12000	1.12
	28		12200	12000	12200	14000	11300	14000	1.15
	27		13600	13600	13600	16100	12200	16100	1.19
	26		15100	15700	15700	18100	14400	18100	1.16
	25		19300	20800	20800	22400	19600	22400	1.08
51		23800	26000	26000	27200	24900	27200	1.05	
制御棒 案内管	53		0	0	0	0	0	0	-
	45		805	742	805	1230	811	1230	1.53
	44		1020	941	1020	1560	1030	1560	1.53
	52		0	0	0	0	0	0	-
制御棒 駆動機構 ハウジング	43		0	0	0	0	0	0	-
	38		989	886	989	1450	976	1450	1.47
			479	479	479	498	489	498	1.04
	39		59.1	59.8	59.8	59.5	61.0	61.0	1.03
	40		279	253	279	287	258	287	1.03
	41		271	251	271	281	256	281	1.04
42		0	0	0	0	0	0	-	
燃料集合 体	55		0	0	0	0	0	0	-
	50		2240	1930	2240	1980	2480	2480	1.11
	49		3810	3350	3810	3380	4230	4230	1.12
	48		4350	3900	4350	3860	4840	4840	1.12
	47		3770	3410	3770	3340	4160	4160	1.11
	46		2200	2000	2200	1950	2400	2400	1.10
	54		0	0	0	0	0	0	-

表 4-4(1/5) 最大加速度 (基準地震動 $S_s - D 2$, 1.0ZPA, 鉛直方向)

構造物	質点*	標高 O.P. (m)	最大応答加速度 ($\times 9.80665 \text{ m/s}^2$) $\times 1.0$		応答比率 (②/①)
			①工認 モデル	②補強反映 モデル	
原子炉本体 の基礎	14		0.57	0.56	0.99
	15		0.61	0.61	1.00
	16		0.68	0.68	1.00
	17		0.74	0.74	1.00
	18		0.77	0.77	1.00
原子炉圧力 容器	24		0.98	0.98	1.00
	25		1.01	1.01	1.00
	31		1.13	1.15	1.02
原子炉 しゃへい壁	19		1.08	1.07	1.00
	20		1.28	1.28	1.00
	21		1.44	1.44	1.00
	22		1.53	1.53	1.00
	23		1.56	1.57	1.01
原子炉格納 容器	32		0.61	0.62	1.02
	33		0.65	0.65	1.00
	34		0.72	0.72	1.00
	35		0.78	0.78	1.00
	36		0.83	0.82	0.99
	37		0.88	0.89	1.02
	39		0.93	0.93	1.00
	41		0.96	0.94	0.98

表 4-4(2/5) 最大加速度 (基準地震動 $S_s - D 2$, 1.0ZPA, 鉛直方向)

構造物	質点*	標高 O.P. (m)	最大応答加速度 ($\times 9.80665 \text{ m/s}^2$) $\times 1.0$		応答比率 (②/①)
			①工認 モデル	②補強反映 モデル	
気水分離器 及びスタン ドパイプ	55		1.33	1.32	1.00
	54		1.33	1.32	1.00
	53		1.32	1.32	1.00
	52		1.31	1.30	1.00
炉心シュラ ウド	51		1.20	1.19	1.00
	50		1.19	1.18	1.00
	49		1.17	1.16	1.00
	48		1.15	1.14	1.00
	47		1.13	1.12	1.00
	46		1.11	1.10	1.00
	45		1.09	1.08	1.00
	44		1.07	1.06	1.00
	43		1.04	1.03	1.00
	42		1.00	0.99	0.99
制御棒案内 管	41		0.94	0.94	1.00
	64		1.32	1.31	1.00
	63		1.24	1.23	1.00
	62		1.17	1.15	0.99
制御棒駆動 機構ハウジ ング	61		1.06	1.05	1.00
	60		1.03	1.02	1.00
	59		1.04	1.03	1.00
	58	1.04	1.03	1.00	
	57	1.05	1.04	1.00	
	56	1.06	1.05	1.00	

表 4-4(3/5) 最大加速度 (基準地震動 $S_s - D 2$, 1.2ZPA, 鉛直方向)

構造物	質点*	標高 O.P. (m)	最大応答加速度 ($\times 9.80665 \text{ m/s}^2$) $\times 1.2$		応答比率 (②/①)
			①工認 モデル	②補強反映 モデル	
原子炉本体 の基礎	14		0.68	0.68	1.00
	15		0.74	0.73	0.99
	16		0.81	0.81	1.00
	17		0.89	0.88	0.99
	18		0.92	0.92	1.00
原子炉圧力 容器	24		1.18	1.18	1.00
	25		1.21	1.21	1.00
	31		1.36	1.38	1.02
原子炉 しゃへい壁	19		1.29	1.28	1.00
	20		1.54	1.53	1.00
	21		1.73	1.73	1.00
	22		1.84	1.84	1.00
	23		1.88	1.88	1.00
原子炉格納 容器	32		0.73	0.74	1.02
	33		0.77	0.78	1.02
	34		0.86	0.86	1.00
	35		0.94	0.93	0.99
	36		0.99	0.99	1.00
	37		1.06	1.06	1.00
	39		1.12	1.11	1.00
	41		1.15	1.13	0.99

表 4-4(4/5) 最大加速度 (基準地震動 $S_s - D 2$, 1.2ZPA, 鉛直方向)

構造物	質点*	標高 O.P. (m)	最大応答加速度 ($\times 9.80665 \text{ m/s}^2$) $\times 1.2$		応答比率 (②/①)
			①工認 モデル	②補強反映 モデル	
気水分離器 及びスタン ドパイプ	55		1.60	1.59	1.00
	54		1.60	1.59	1.00
	53		1.59	1.58	1.00
	52		1.57	1.56	1.00
炉心シュラ ウド	51		1.44	1.43	1.00
	50		1.42	1.41	1.00
	49		1.40	1.39	1.00
	48		1.38	1.37	1.00
	47		1.36	1.34	0.99
	46		1.33	1.32	1.00
	45		1.31	1.30	1.00
	44		1.29	1.28	1.00
	43		1.24	1.23	1.00
	42		1.20	1.19	1.00
制御棒案内 管	64		1.58	1.57	1.00
	63		1.49	1.48	1.00
	62		1.40	1.38	0.99
	61		1.28	1.26	0.99
制御棒駆動 機構ハウジ ング	61		1.28	1.26	0.99
	60		1.24	1.23	1.00
	59	1.24	1.23	1.00	
	58	1.25	1.24	1.00	
	57	1.26	1.25	1.00	
	56	1.27	1.26	1.00	

表 4-4(5/5) 最大加速度 (基準地震動 $S_s - D 2$, 1.2ZPA, 鉛直方向)

構造物	質点*	標高 O.P. (m)	最大応答加速度 ($\times 9.80665 \text{ m/s}^2$) $\times 1.2$		応答比率 (②/①)
			①工認 モデル	②補強反映 モデル	
原子炉 圧力容器	40		1.45	1.44	1.00
	39		1.45	1.44	1.00
	38		1.43	1.42	1.00
	37		1.39	1.38	1.00
	36		1.36	1.35	1.00
	35		1.32	1.31	1.00
	34		1.29	1.29	1.00
	33		1.28	1.27	1.00
	32		1.27	1.26	1.00
	31		1.25	1.24	1.00
	30		1.23	1.22	1.00
	29		1.22	1.21	1.00
	28		1.20	1.19	1.00
	27		1.18	1.18	1.00
	26		1.16	1.15	1.00
25	1.13	1.12	1.00		
24	1.11	1.10	1.00		

表 4-5(1/2) 軸力 (基準地震動 S_s-D2)

部位	質点番号	標高 O. P. (m)	軸力 (kN)		比率 (②/①)
			①工認モデル	②補強反映モデル	
原子炉 圧力容 器	31		193	193	1.00
	30		1410	1410	1.00
	29		2430	2440	1.01
	28		3100	3130	1.01
	27		4000	4040	1.01
	26		4810	4850	1.01
	25		5640	5670	1.01
	24		11800	11800	1.00
	18		32200	32400	1.01
原子炉 本体の 基礎	17		34000	34200	1.01
	16		35800	36000	1.01
	15		37400	37600	1.01
	14		2580	2630	1.02
	23		5790	5880	1.02
原子炉 しゃへ い壁	21		11300	11400	1.01
	20		15300	15400	1.01
	19		19100	19200	1.01
	18		140	138	0.99
	41		278	274	0.99
	40		1070	1070	1.00
原子炉 格納容 器	38		1510	1510	1.00
	37		2900	2890	1.00
	36		3900	3880	1.00
	35	4640	4610	1.00	
	34	5930	5890	1.00	
	33	6500	6460	1.00	
	32	7760	8220	1.06	

表 4-5(2/2) 軸力 (基準地震動 $S_s - D2$)

部位	質点 番号	標高 O. P. (m)	軸力 (kN)		比率 (②/①)
			① 工認モデル	② 補強反映モデル	
炉心 シュラウド	55		103	103	1.00
	54		309	308	1.00
	53		476	474	1.00
	52		673	670	1.00
	51		977	968	1.00
	50		1150	1140	1.00
	49		1180	1170	1.00
	48		1220	1210	1.00
	47		1250	1240	1.00
	46		1280	1270	1.00
	45		1320	1300	0.99
	44		1630	1610	0.99
	43		1650	1640	1.00
	42		1670	1650	0.99
	制御棒 案内管		64	2440	2420
63		2510	2490	1.00	
62		2570	2540	0.99	
61		2640	2620	1.00	
制御棒 駆動機構 ハウジング	61	662	661	1.00	
	60	605	604	1.00	
	59	546	546	1.00	
	58	488	487	1.00	
	57	15.7	15.6	1.00	
	56				
タイロ ッド	51				
	25				

表 4-6 ばね反力, せん断力及び軸力 (基準地震動 S_s-D2)

部位	応答種別 及び単位	ばね反力, せん断力及び軸力						応答 比率 (②/①)
		工認モデル			補強反映モデル			
		NS	EW	① 包絡値	NS	EW	② 包絡値	
原子炉压力容器 スタビライザ	ばね反力 (kN)	7700	7350	7700	7300	7710	7710	1.01
原子炉格納容器 スタビライザ	ばね反力 (kN)	13300	12800	13300	14300	12300	14300	1.08
原子炉格納容器 シヤラグ	ばね反力 (kN)	24200	25800	25800	25000	25000	25000	0.97
ベント管	ばね反力 (kN)	1630	1820	1820	4600	5160	5160	2.84
燃料交換 ベローズ	ばね反力 (kN)	1660	1500	1660	1580	1380	1580	0.96
所員用 エアロック	ばね反力 (kN)	261	281	281	260	281	281	1.00
制御棒駆動機構 ハウジング レストレント ビーム	ばね反力 (kN)	350	327	350	360	337	360	1.03
炉心シュラウド 回転ばね	ばね反力 (kN・m)	23800	26000	26000	27200	24900	27200	1.05
上部格子板	せん断力 (kN)	3320	2900	3320	2960	3670	3670	1.11
炉心支持板	せん断力 (kN)	4110	3750	4110	4110	4410	4410	1.08
上部 レストレント	ばね反力 (kN)	1680	1720	1720	1760	1540	1760	1.03
下部 レストレント	ばね反力 (kN)	453	441	453	446	428	446	0.99
タイロッド (1体あたり)	軸力 (kN)	164	168	168	187	158	187	1.12

表 4-7 相対変位 (基準地震動 S_s-D2)

部位	質点番号	標高 O. P. (m)	相対変位 (mm)						比率 (②/①)
			工認モデル			補強反映モデル			
			NS	EW	① 包絡値	NS	EW	② 包絡値	
燃料集合体	55		0.0	0.0	0.0	0.0	0.0	0.0	-
	50		23.2	20.6	23.2	20.6	25.7	25.7	1.11
	49		40.1	35.6	40.1	35.5	44.4	44.4	1.11
	48		46.2	41.2	46.2	40.9	51.2	51.2	1.11
	47		40.0	35.8	40.0	35.4	44.2	44.2	1.11
	46		23.1	20.7	23.1	20.5	25.5	25.5	1.11
	54		0.0	0.0	0.0	0.0	0.0	0.0	-

表 4-8(1/2) 応答スペクトル (基準地震動 $S_s - D2$)

方向	地震応答解析モデル	構造物	質点番号	標高 O. P. (m)	減衰 定数	図番		
						床応答スペクトル	応答比率	
水平	大型 機器 系	原子炉 しゃへい壁	19		2.0	図 4-1 (1/18)	図 4-2 (1/18)	
			18			図 4-1 (2/18)	図 4-2 (2/18)	
			17			図 4-1 (3/18)	図 4-2 (3/18)	
			16			図 4-1 (4/18)	図 4-2 (4/18)	
		原子炉 本体の基礎	7			図 4-1 (5/18)	図 4-2 (5/18)	
			6			図 4-1 (6/18)	図 4-2 (6/18)	
			5			図 4-1 (7/18)	図 4-2 (7/18)	
			4			図 4-1 (8/18)	図 4-2 (8/18)	
			3			図 4-1 (9/18)	図 4-2 (9/18)	
		原子炉 格納容器	26			図 4-1 (10/18)	図 4-2 (10/18)	
			25			図 4-1 (11/18)	図 4-2 (11/18)	
			24			図 4-1 (12/18)	図 4-2 (12/18)	
			23			図 4-1 (13/18)	図 4-2 (13/18)	
			22			図 4-1 (14/18)	図 4-2 (14/18)	
			21			図 4-1 (15/18)	図 4-2 (15/18)	
		炉内 構造 物系	原子炉 圧力容器			8	図 4-1 (16/18)	図 4-2 (16/18)
			炉心支持板			26	図 4-1 (17/18)	図 4-2 (17/18)
			原子炉圧力 容器底部			38	図 4-1 (18/18)	図 4-2 (18/18)

表 4-8(2/2) 応答スペクトル (基準地震動 S_s-D2)

方向	地震応答解析モデル	構造物	質点番号	標高 O. P. (m)	減衰定数	図番	
						床応答スペクトル	応答比率
鉛直	大型機器系	原子炉 しゃへい壁	22		2.0	図 4-3(1/16)	図 4-4(1/16)
			21			図 4-3(2/16)	図 4-4(2/16)
			20			図 4-3(3/16)	図 4-4(3/16)
			19			図 4-3(4/16)	図 4-4(4/16)
		原子炉 本体の基礎	18			図 4-3(5/16)	図 4-4(5/16)
			17			図 4-3(6/16)	図 4-4(6/16)
			16			図 4-3(7/16)	図 4-4(7/16)
			15			図 4-3(8/16)	図 4-4(8/16)
		原子炉 格納容器	14			図 4-3(9/16)	図 4-4(9/16)
			37			図 4-3(10/16)	図 4-4(10/16)
			36			図 4-3(11/16)	図 4-4(11/16)
			35			図 4-3(12/16)	図 4-4(12/16)
			34			図 4-3(13/16)	図 4-4(13/16)
			33			図 4-3(14/16)	図 4-4(14/16)
		原子炉 压力容器	32			図 4-3(15/16)	図 4-4(15/16)
			24			図 4-3(16/16)	図 4-4(16/16)



図 4-1 (1/18) 床応答スペクトル
 (基準地震動 $S_s - D_2$, 水平方向, 原子炉しゃへい壁 O.P. m)



図 4-1 (2/18) 床応答スペクトル
 (基準地震動 $S_s - D_2$, 水平方向, 原子炉しゃへい壁 O.P. m)

枠囲みの内容は商業機密の観点から公開できません。

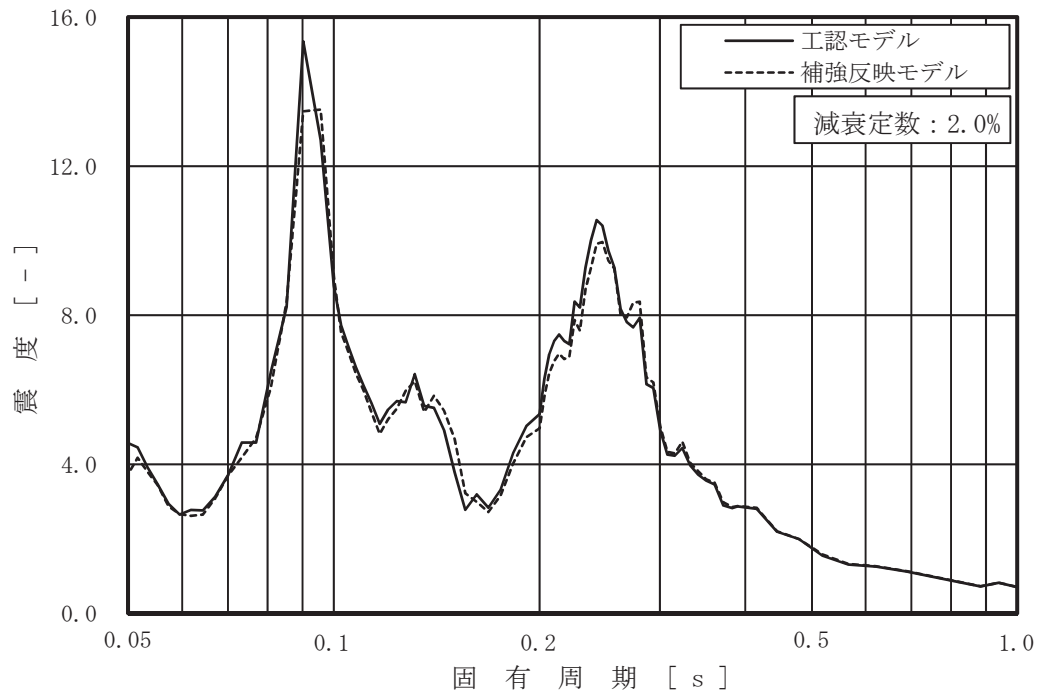

図 4-1 (3/18) 床応答スペクトル
 (基準地震動 S s - D 2, 水平方向, 原子炉しゃへい壁 O.P. m)

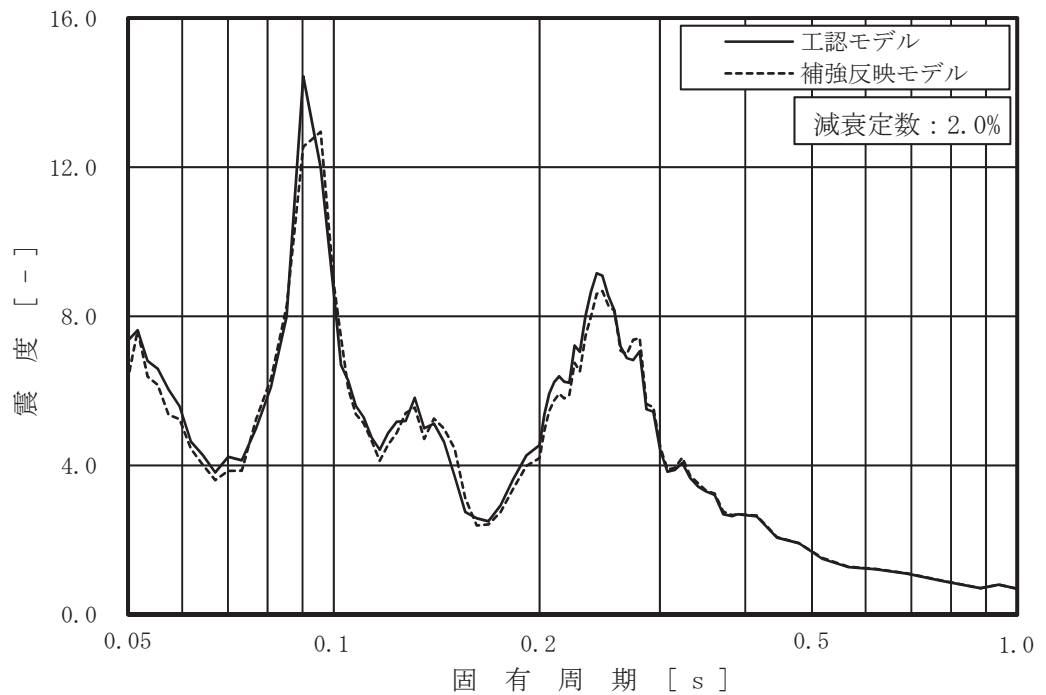

図 4-1 (4/18) 床応答スペクトル
 (基準地震動 S s - D 2, 水平方向, 原子炉しゃへい壁 O.P. m)

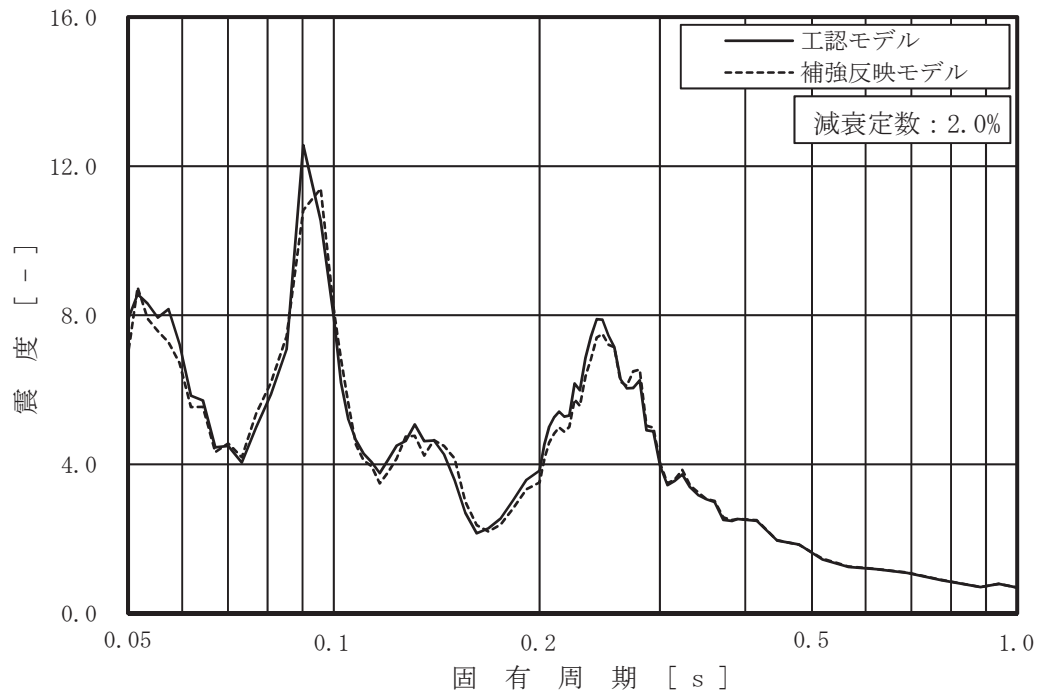

図 4-1 (5/18) 床応答スペクトル
 (基準地震動 S s - D 2, 水平方向, 原子炉本体の基礎 0.P. m)

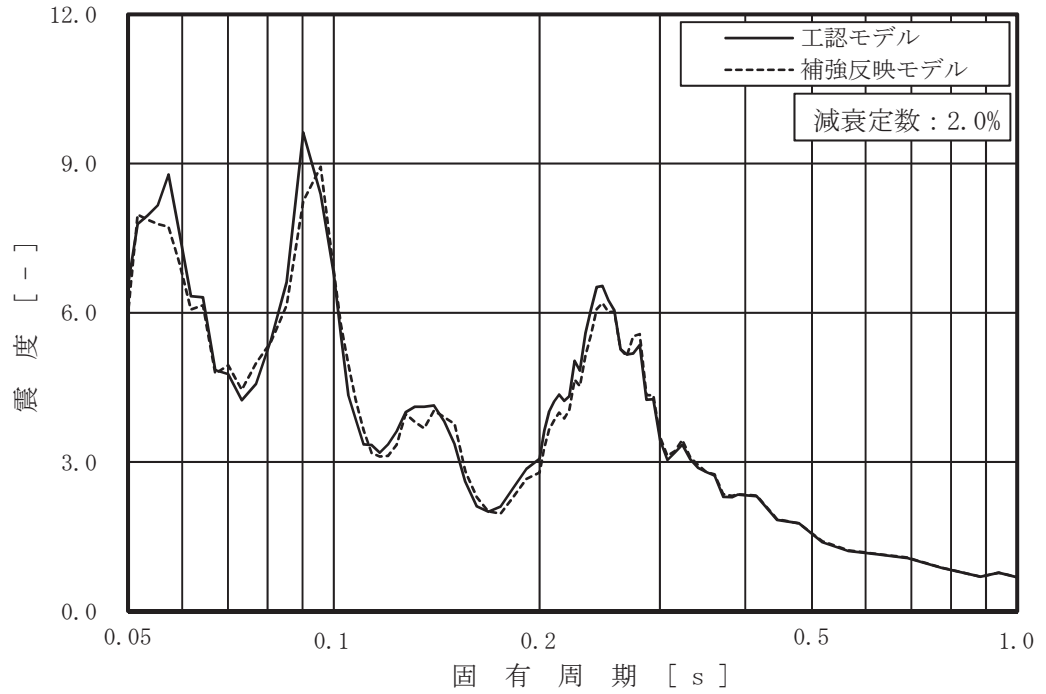

図 4-1 (6/18) 床応答スペクトル
 (基準地震動 S s - D 2, 水平方向, 原子炉本体の基礎 0.P. m)

枠囲みの内容は商業機密の観点から公開できません。

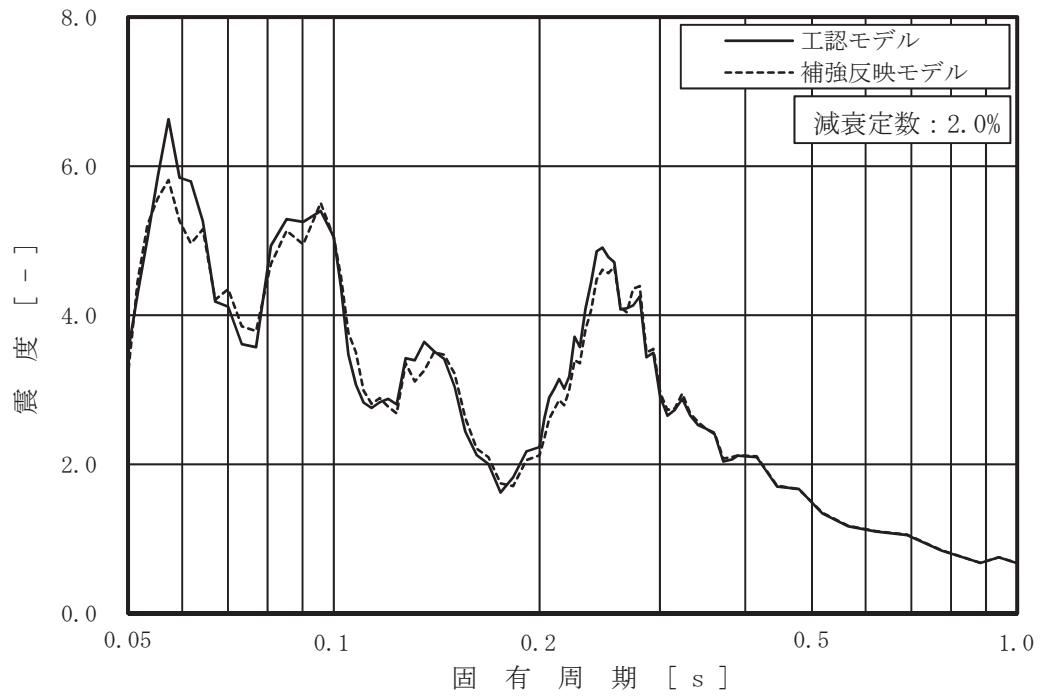

図 4-1 (7/18) 床応答スペクトル
 (基準地震動 $S_s - D2$, 水平方向, 原子炉本体の基礎 0.P. m)

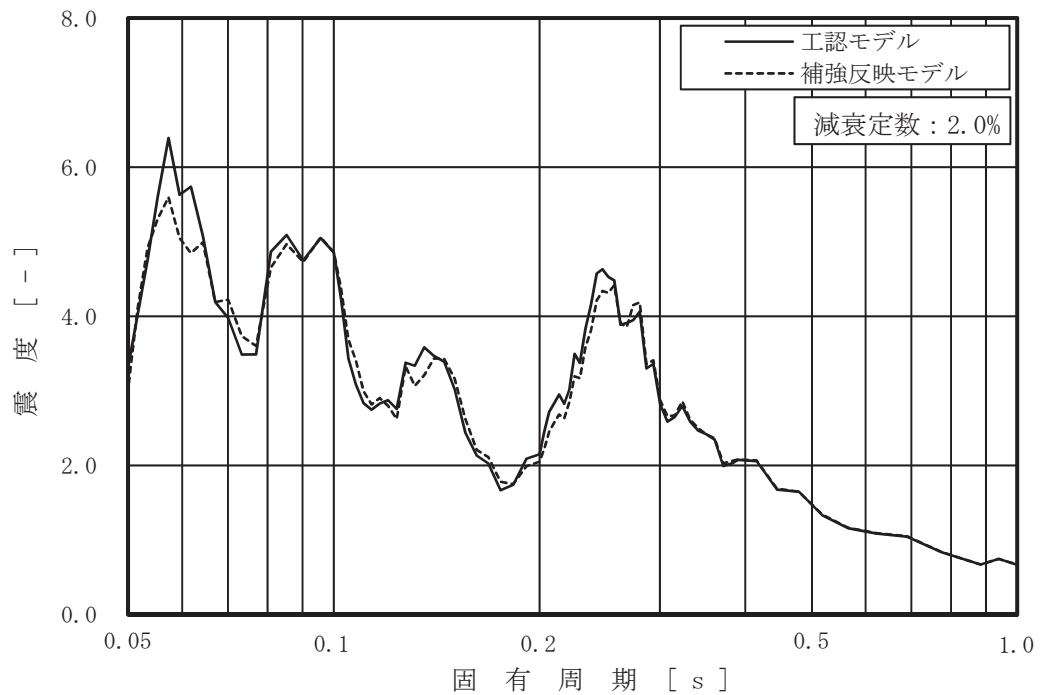

図 4-1 (8/18) 床応答スペクトル
 (基準地震動 $S_s - D2$, 水平方向, 原子炉本体の基礎 0.P. m)

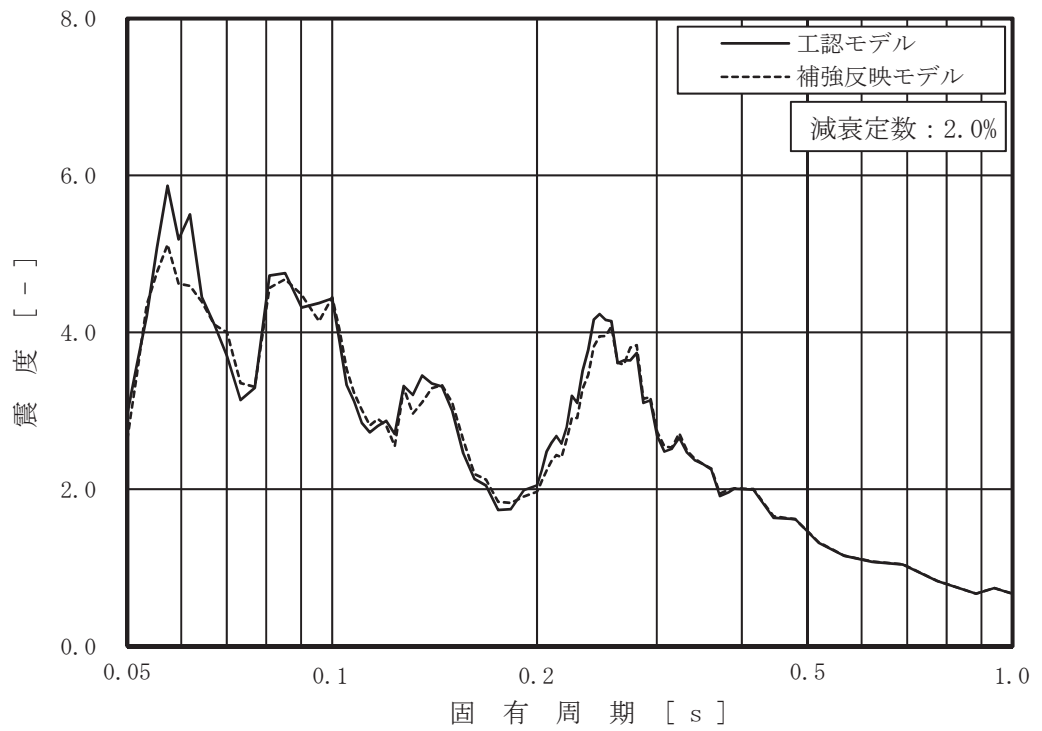

図 4-1 (9/18) 床応答スペクトル
 (基準地震動 $S_s - D_2$, 水平方向, 原子炉本体の基礎 0.P. m)

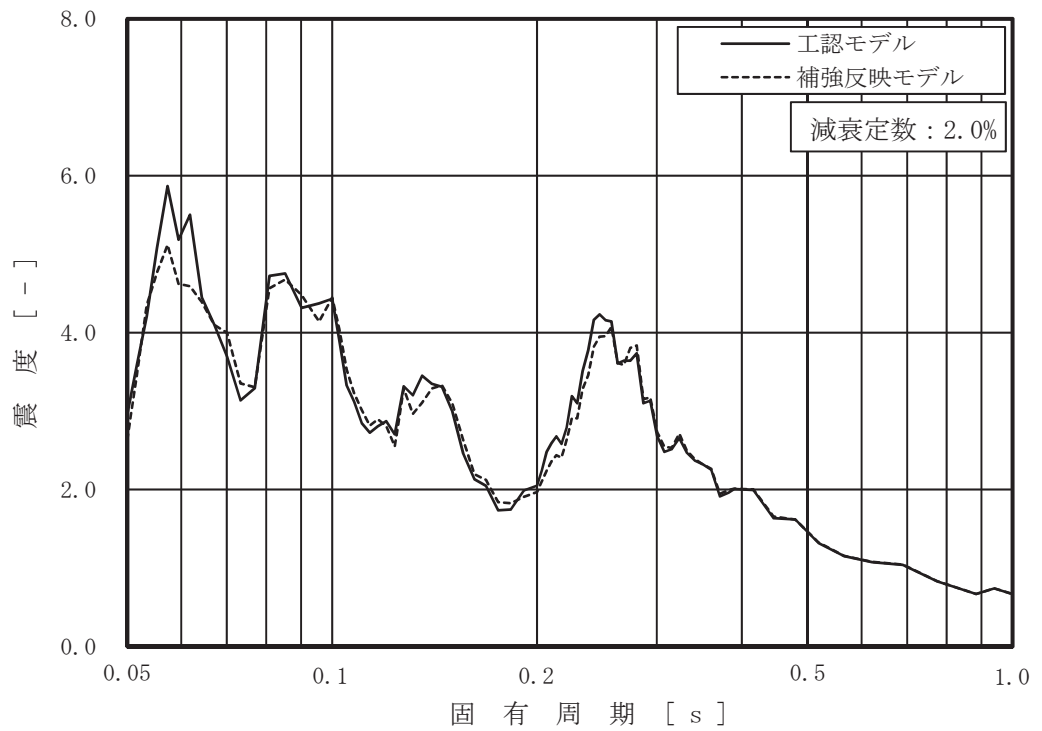

図 4-1 (10/18) 床応答スペクトル
 (基準地震動 $S_s - D_2$, 水平方向, 原子炉格納容器 0.P. m)

枠囲みの内容は商業機密の観点から公開できません。

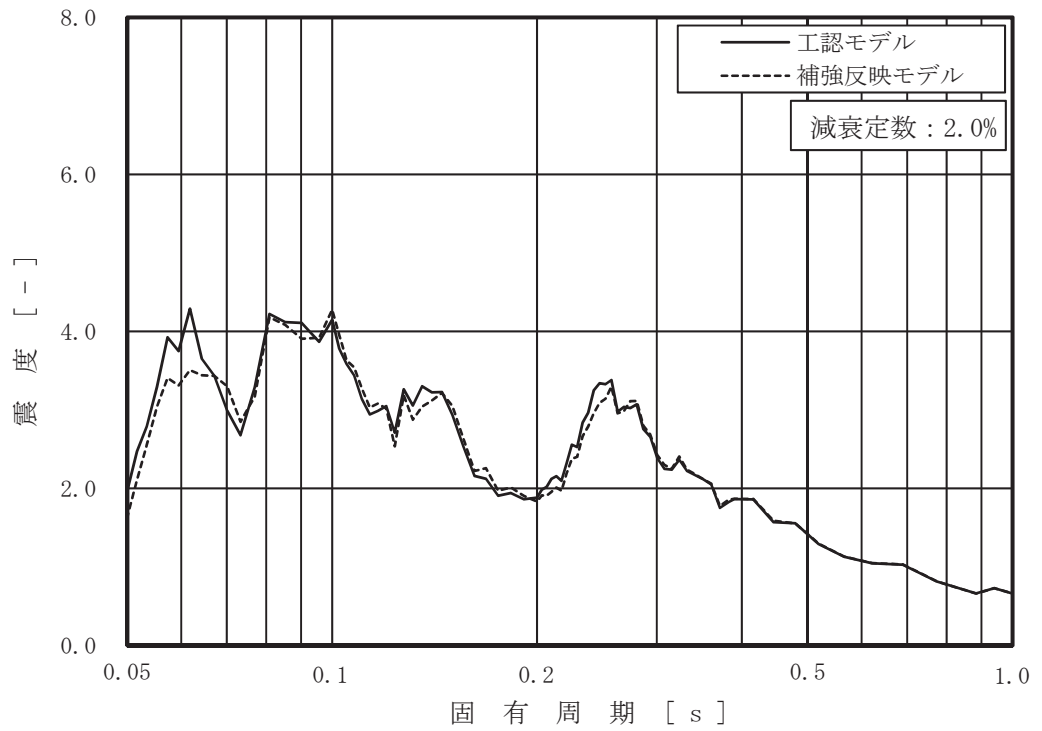

図 4-1 (11/18) 床応答スペクトル
 (基準地震動 $S_s - D2$, 水平方向, 原子炉格納容器 0.P. m)

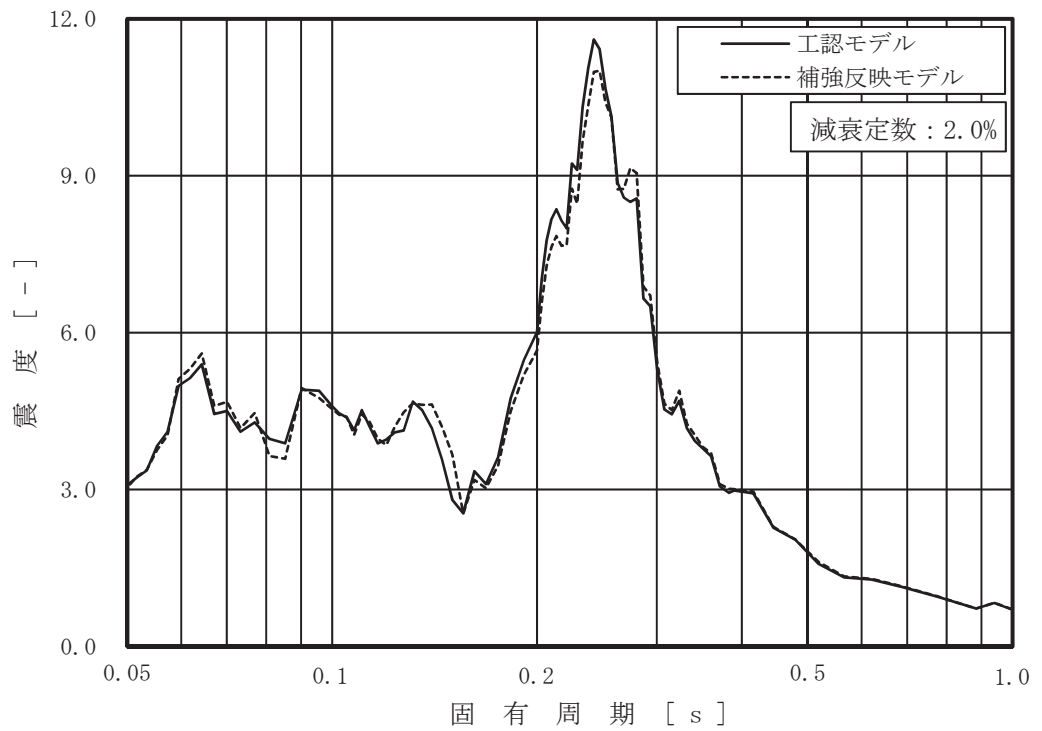

図 4-1 (12/18) 床応答スペクトル
 (基準地震動 $S_s - D2$, 水平方向, 原子炉格納容器 0.P. m)

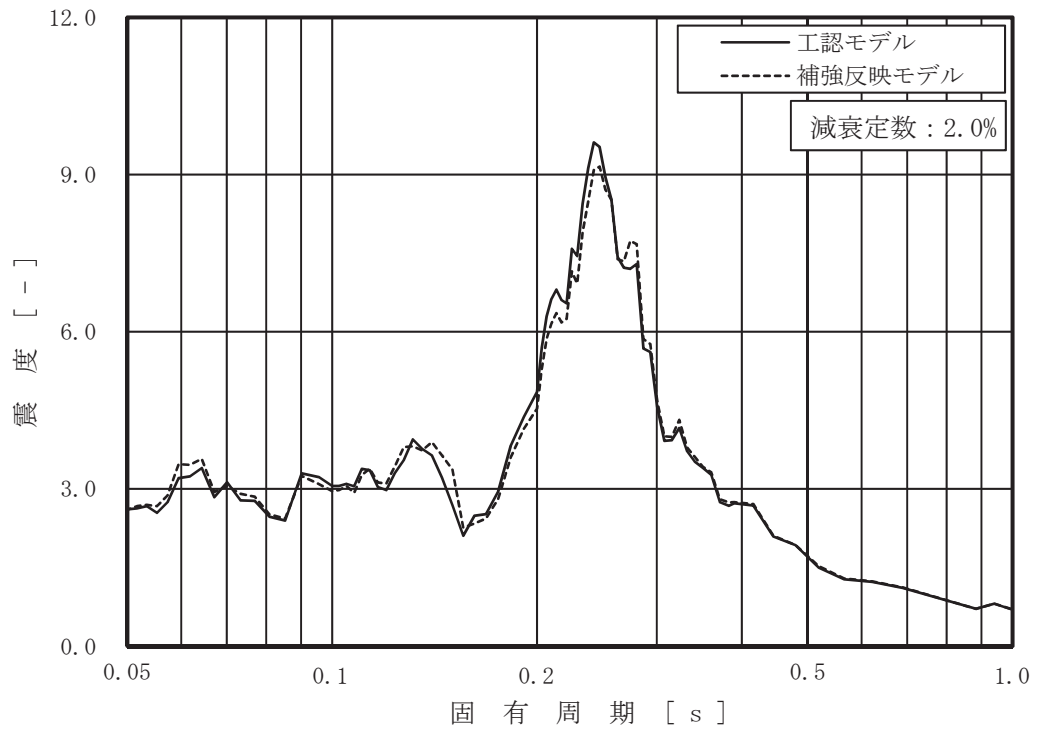

図 4-1 (13/18) 床応答スペクトル
 (基準地震動 $S_s - D2$, 水平方向, 原子炉格納容器 O.P. m)

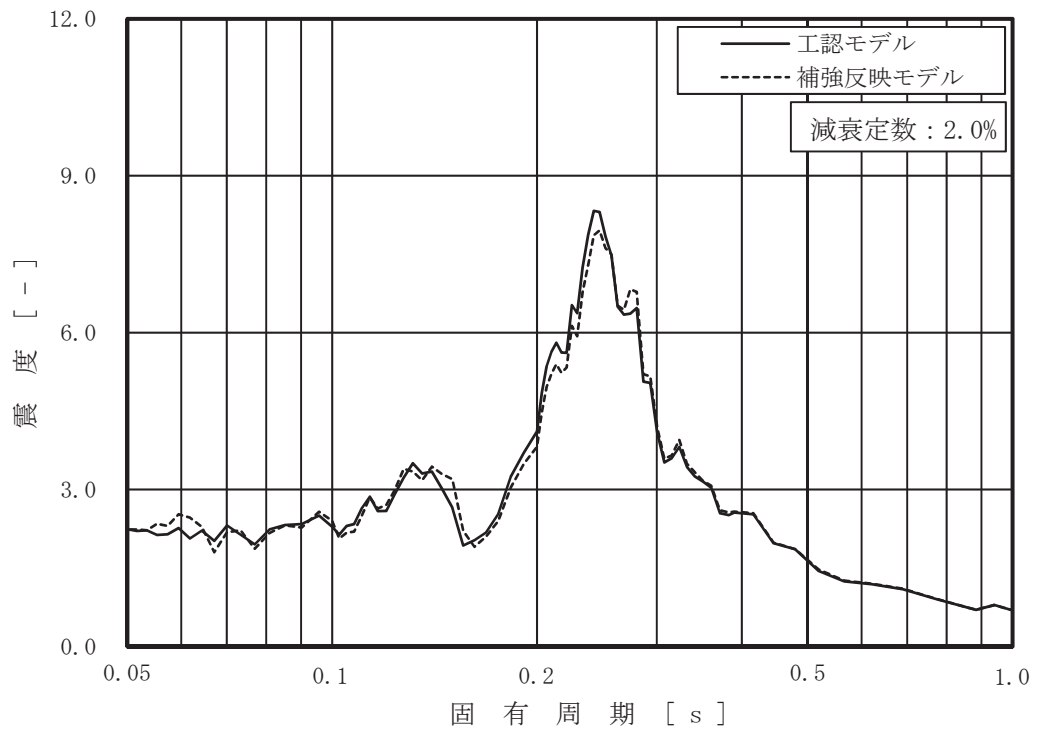

図 4-1 (14/18) 床応答スペクトル
 (基準地震動 $S_s - D2$, 水平方向, 原子炉格納容器 O.P. m)

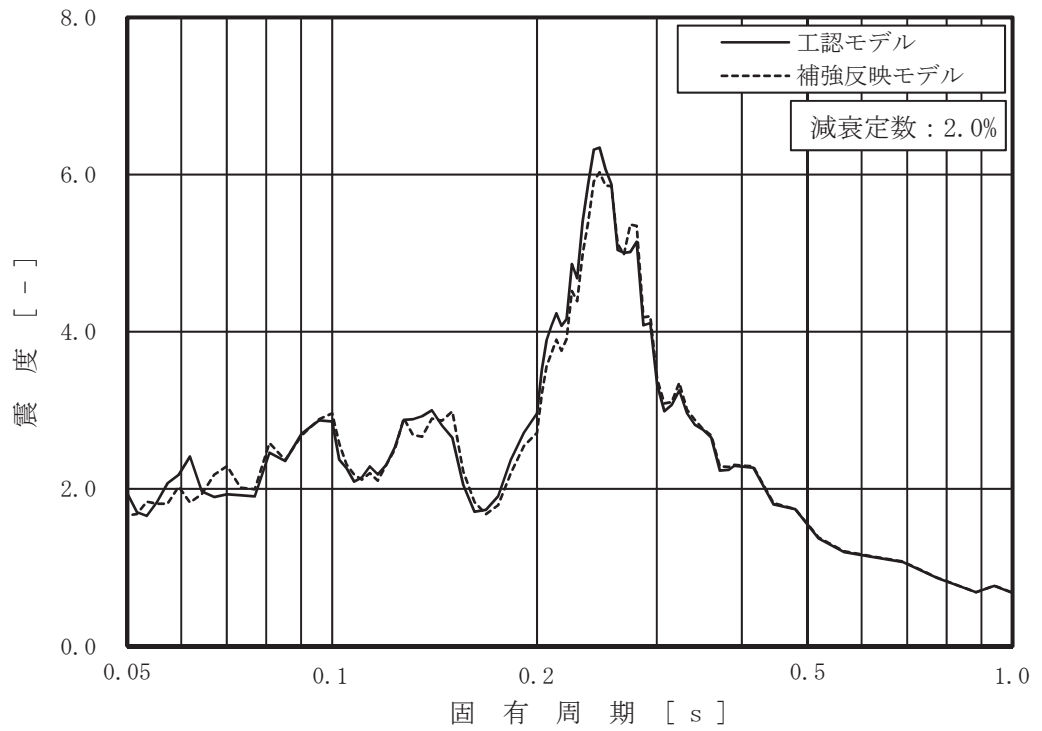

図 4-1 (15/18) 床応答スペクトル
 (基準地震動 $S_s - D2$, 水平方向, 原子炉格納容器 O.P. m)

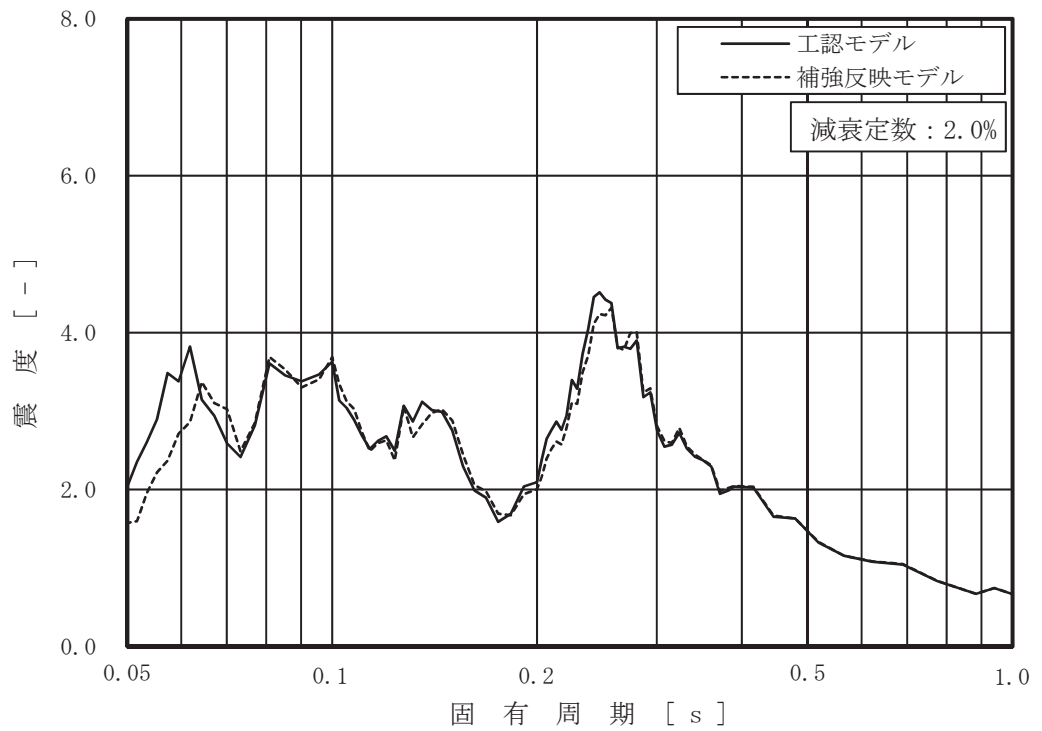

図 4-1 (16/18) 床応答スペクトル
 (基準地震動 $S_s - D2$, 水平方向, 原子炉圧力容器 O.P. m)

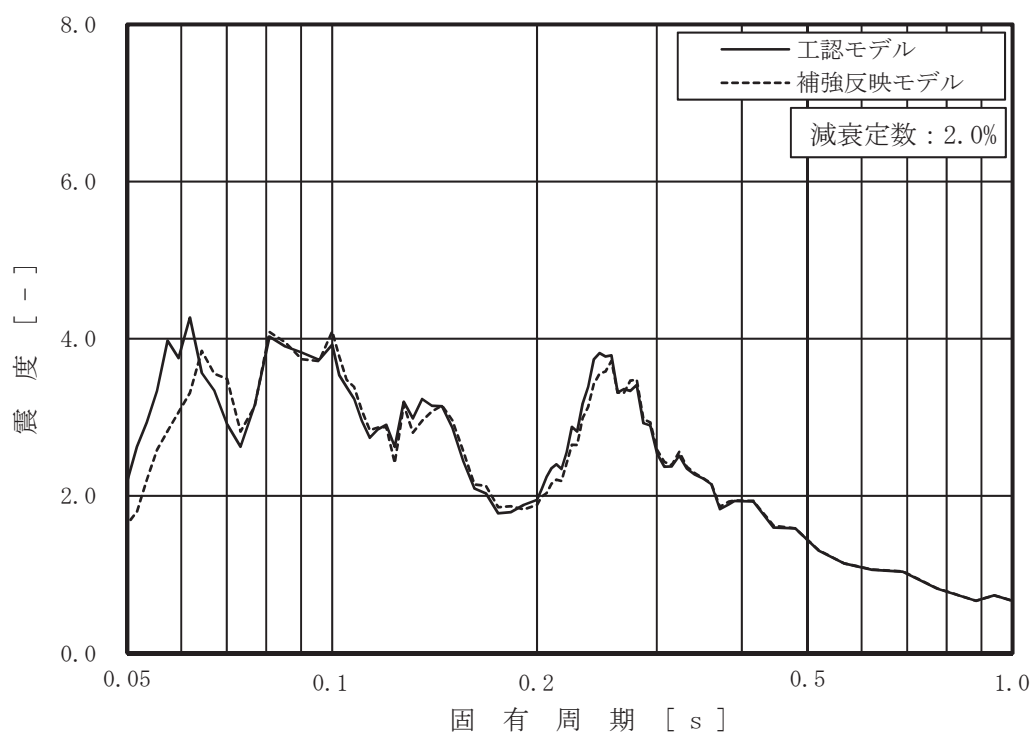

図 4-1 (17/18) 床応答スペクトル
 (基準地震動 $S_s - D 2$, 水平方向, 炉心支持板 0.P. m)

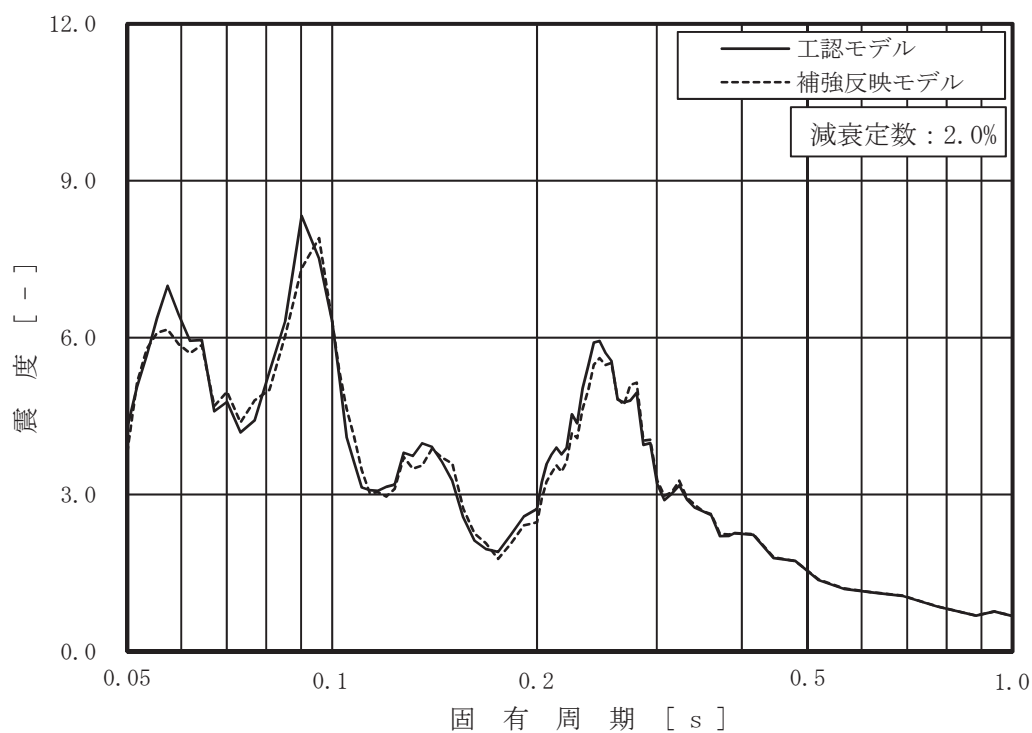

図 4-1 (18/18) 床応答スペクトル
 (基準地震動 $S_s - D 2$, 水平方向, 原子炉 压力容器底部 0.P. m)

枠囲みの内容は商業機密の観点から公開できません。

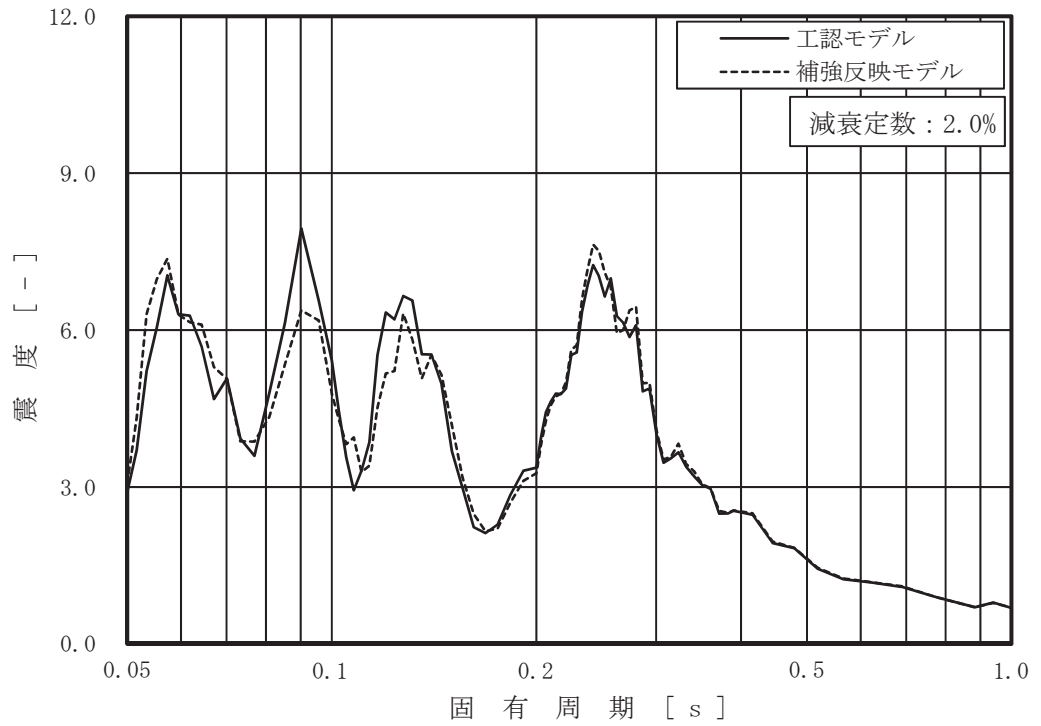

図 4-2 (1/18) 応答比率

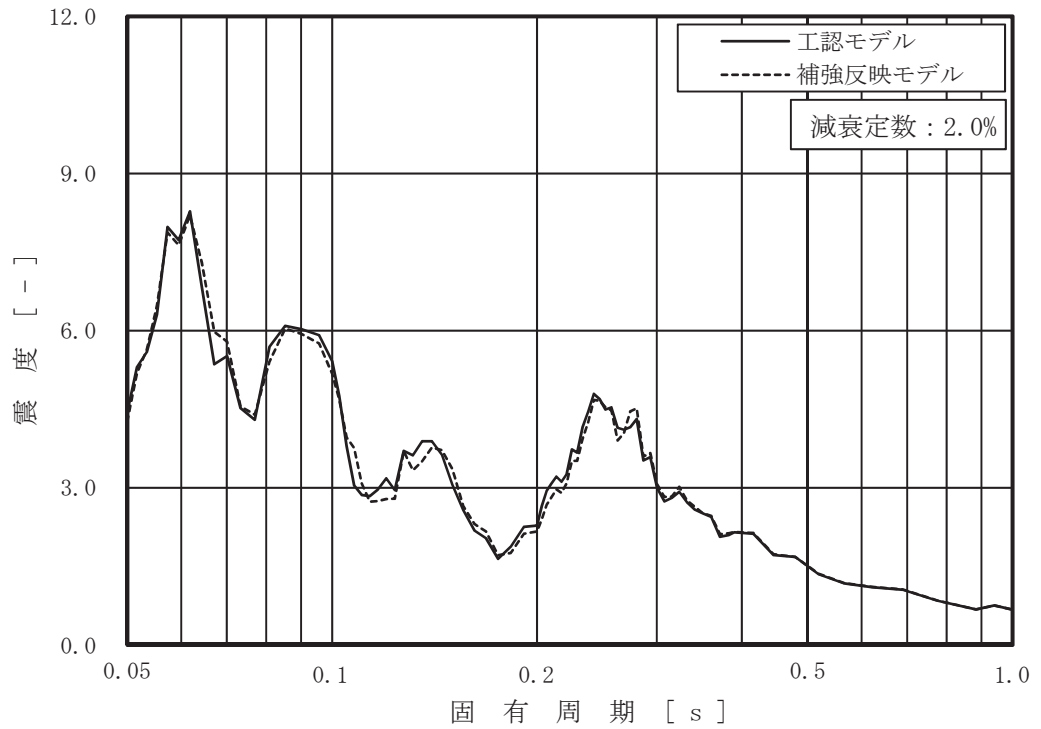
(基準地震動 S s - D 2, 水平方向, 原子炉しゃへい壁 O.P. [] m)

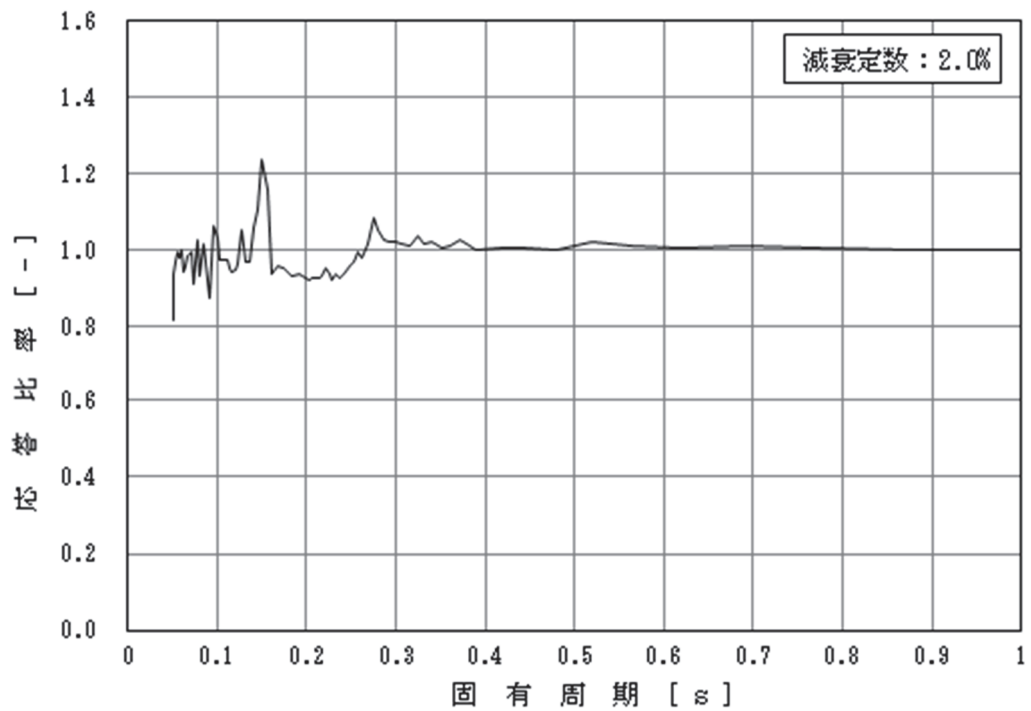

図 4-2 (2/18) 応答比率

(基準地震動 S s - D 2, 水平方向, 原子炉しゃへい壁 O.P. [] m)

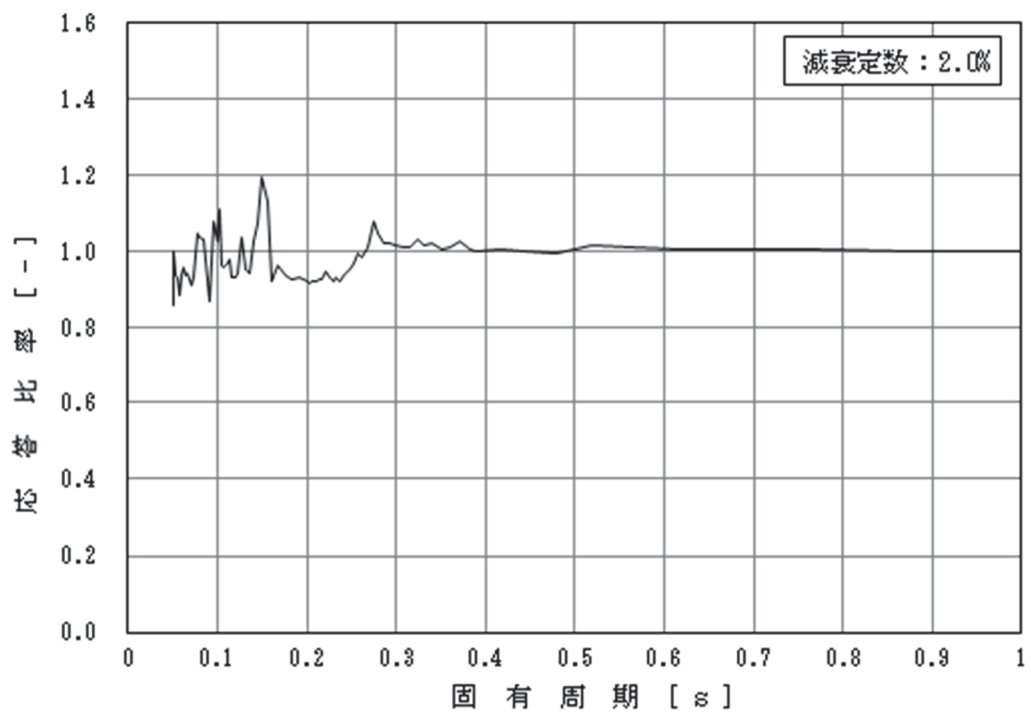

図 4-2 (3/18) 応答比率

(基準地震動 S s - D 2, 水平方向, 原子炉しゃへい壁 O.P. m)

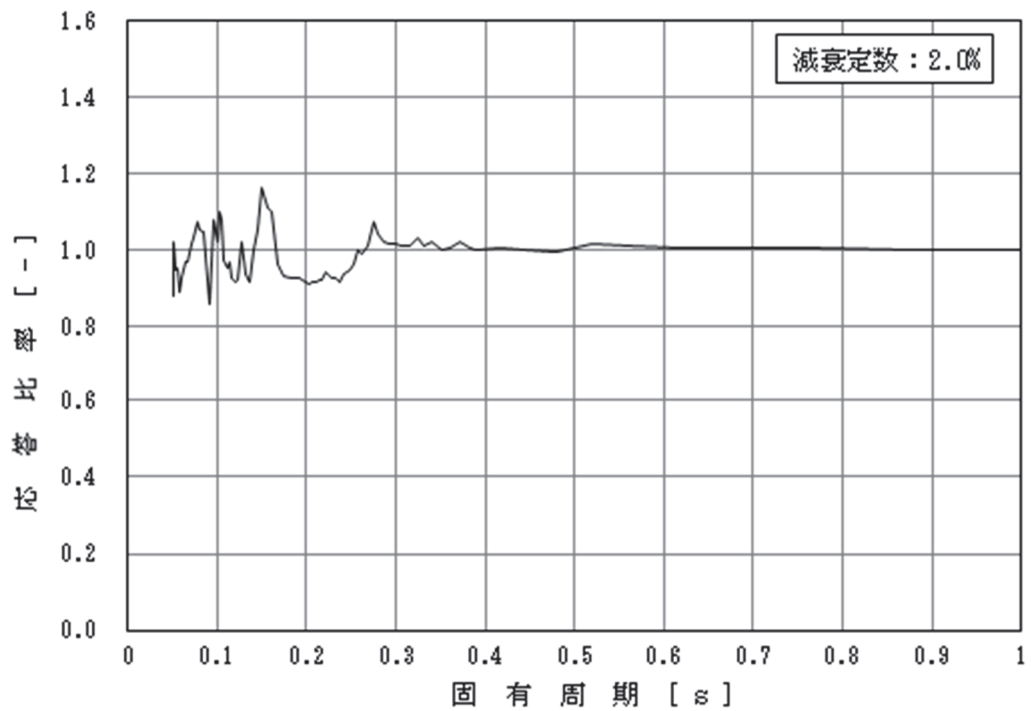

図 4-2 (4/18) 応答比率

(基準地震動 S s - D 2, 水平方向, 原子炉しゃへい壁 O.P. m)

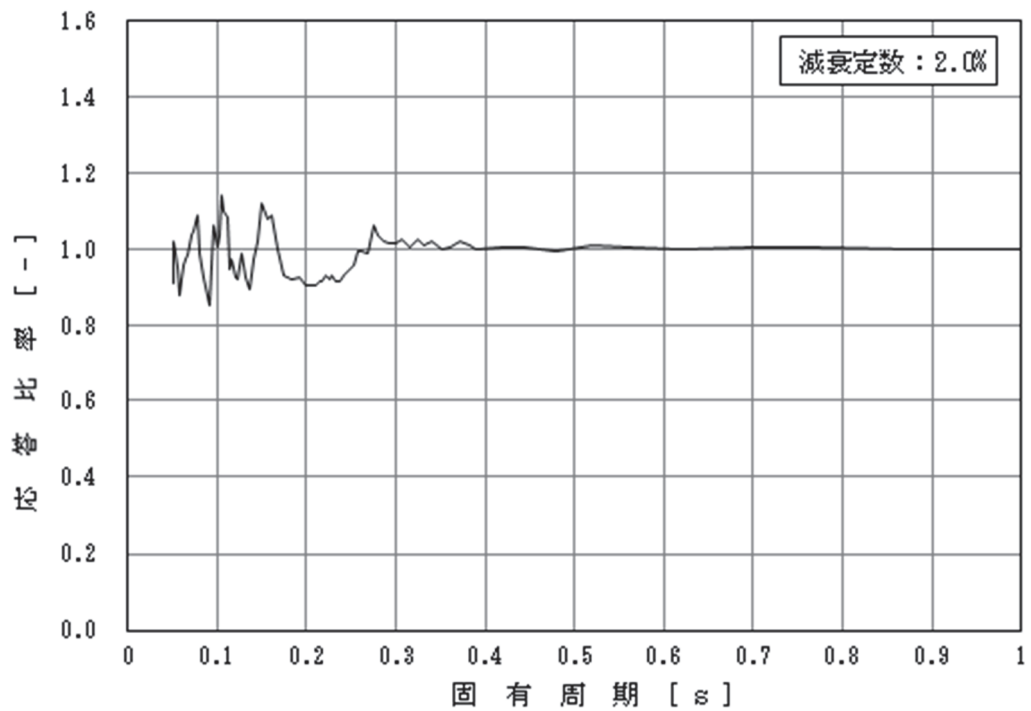

図 4-2 (5/18) 応答比率

(基準地震動 S s - D 2, 水平方向, 原子炉本体の基礎 O.P. m)

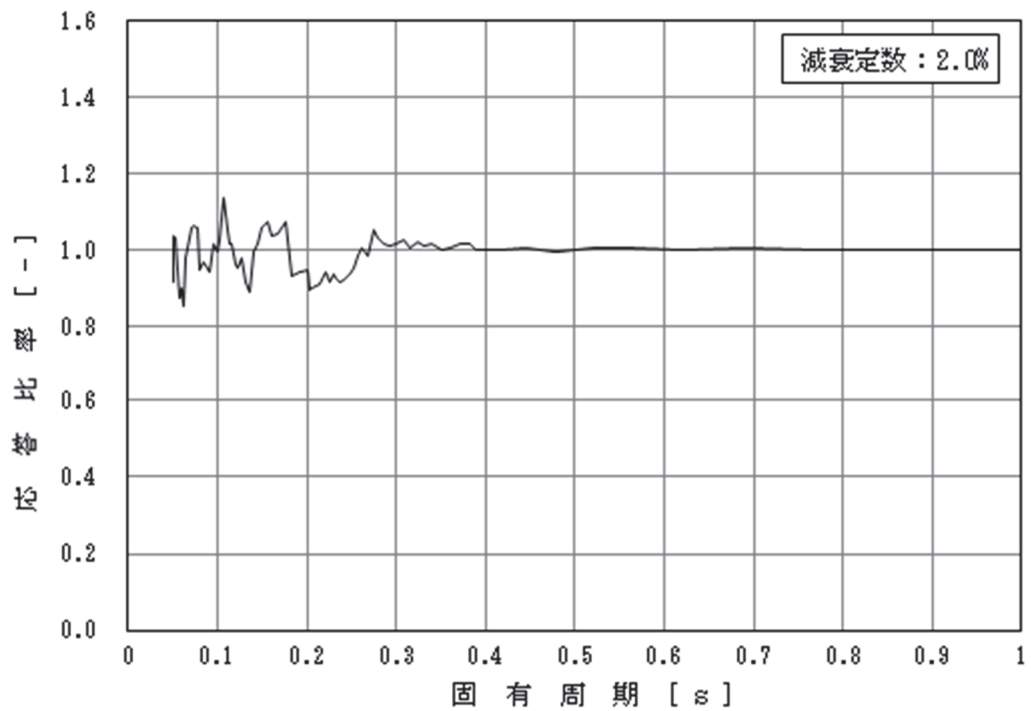

図 4-2 (6/18) 応答比率

(基準地震動 S s - D 2, 水平方向, 原子炉本体の基礎 O.P. m)

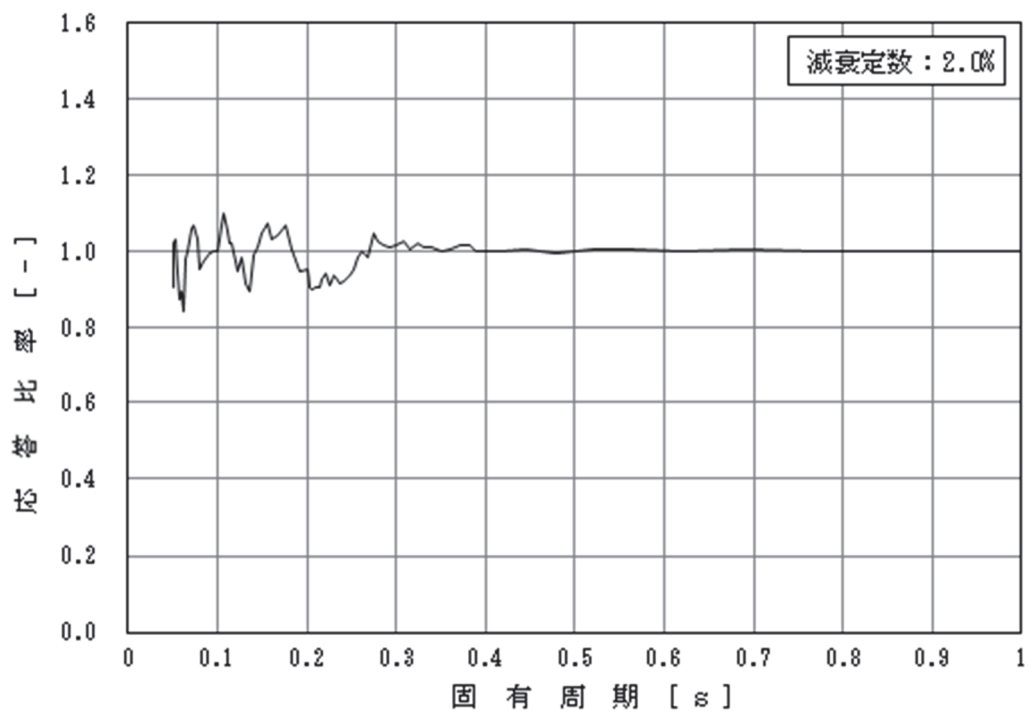

図 4-2 (7/18) 応答比率

(基準地震動 S s - D 2, 水平方向, 原子炉本体の基礎 O.P. m)

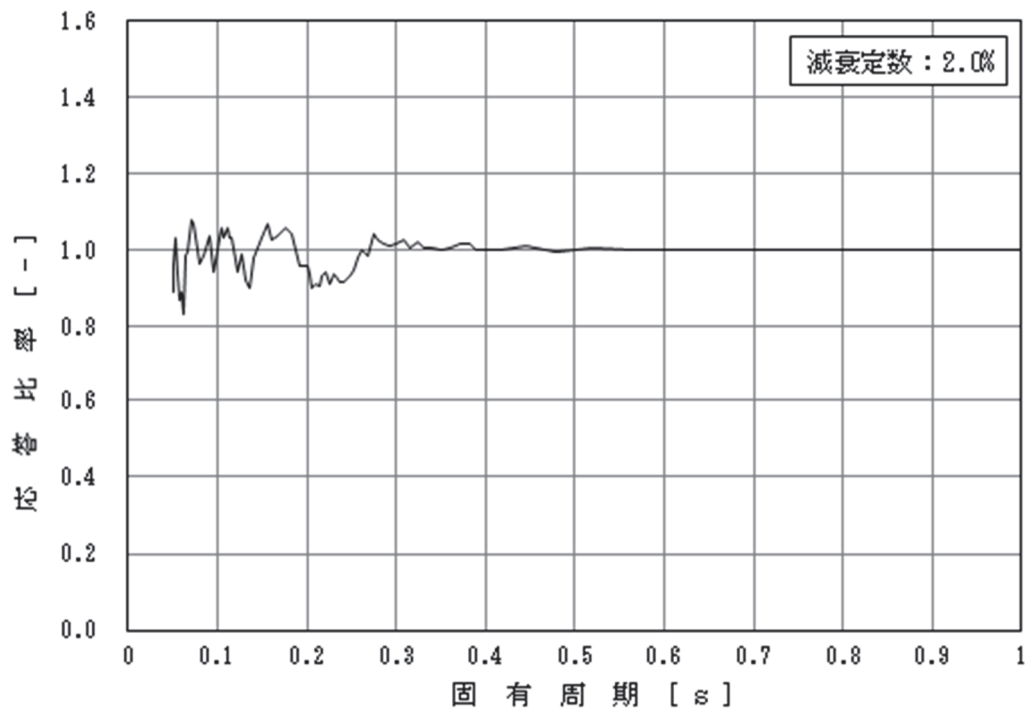

図 4-2 (8/18) 応答比率

(基準地震動 S s - D 2, 水平方向, 原子炉本体の基礎 O.P. m)

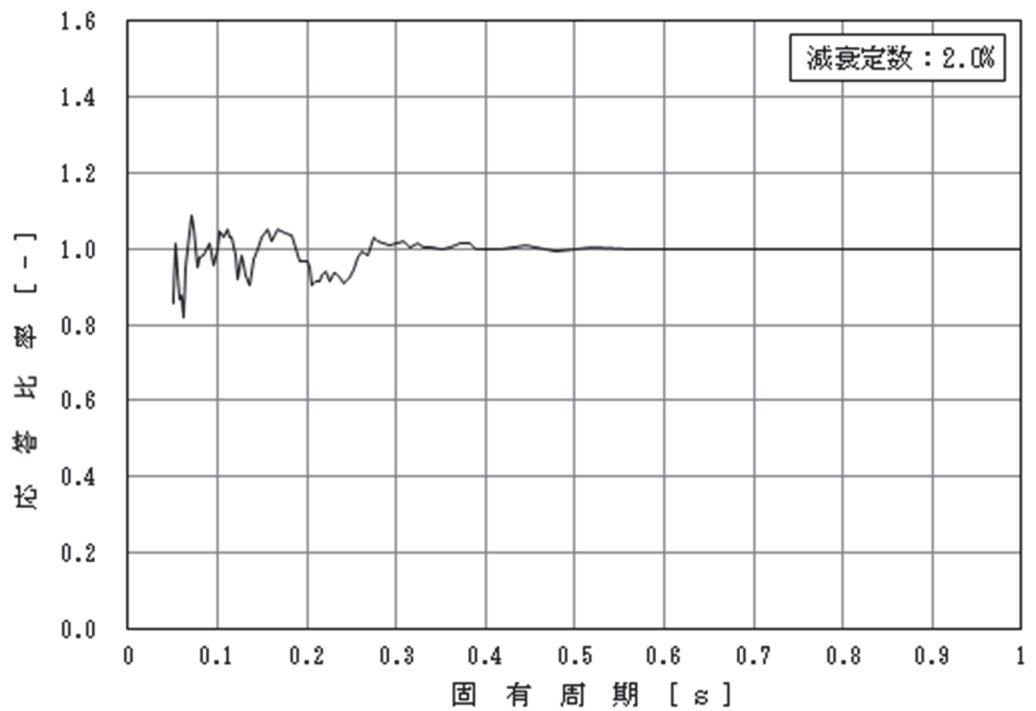

図 4-2 (9/18) 応答比率

(基準地震動 S s - D 2, 水平方向, 原子炉本体の基礎 O.P. m)

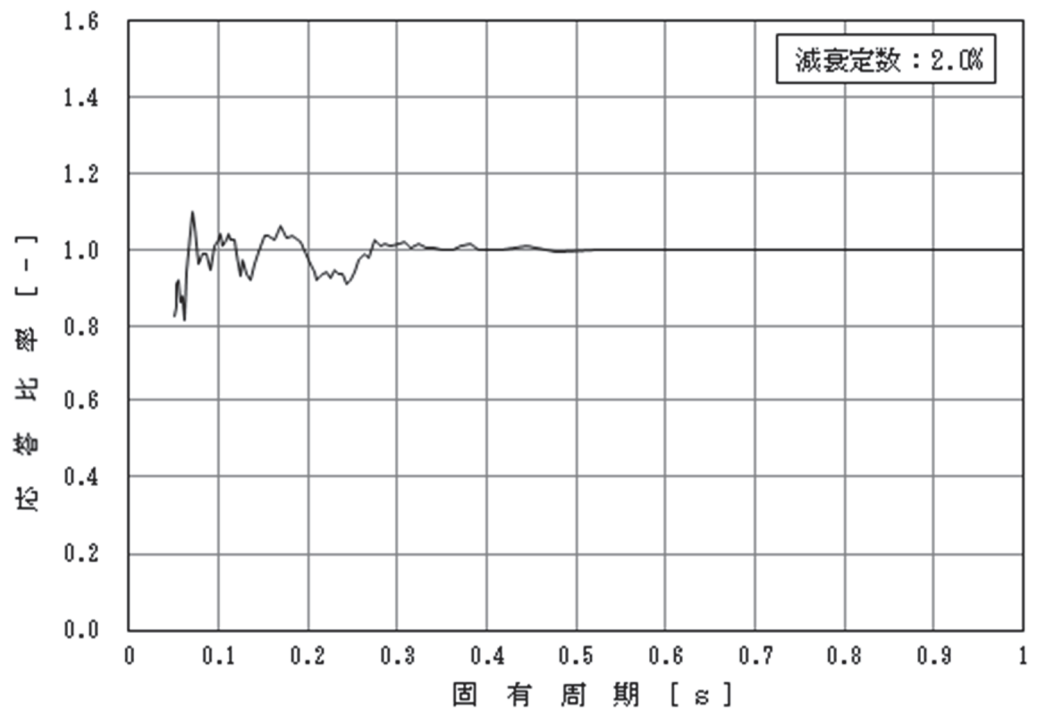

図 4-2 (10/18) 応答比率

(基準地震動 S s - D 2, 水平方向, 原子炉格納容器 O.P. m)

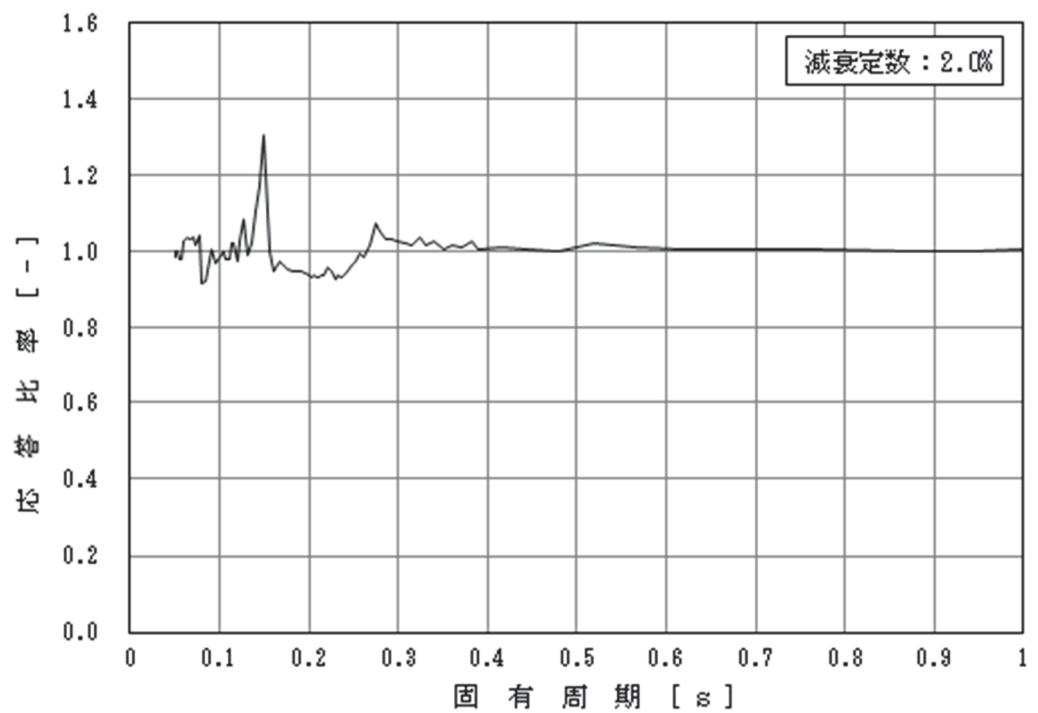

図 4-2 (11/18) 応答比率

(基準地震動 S s - D 2, 水平方向, 原子炉格納容器 O.P. m)

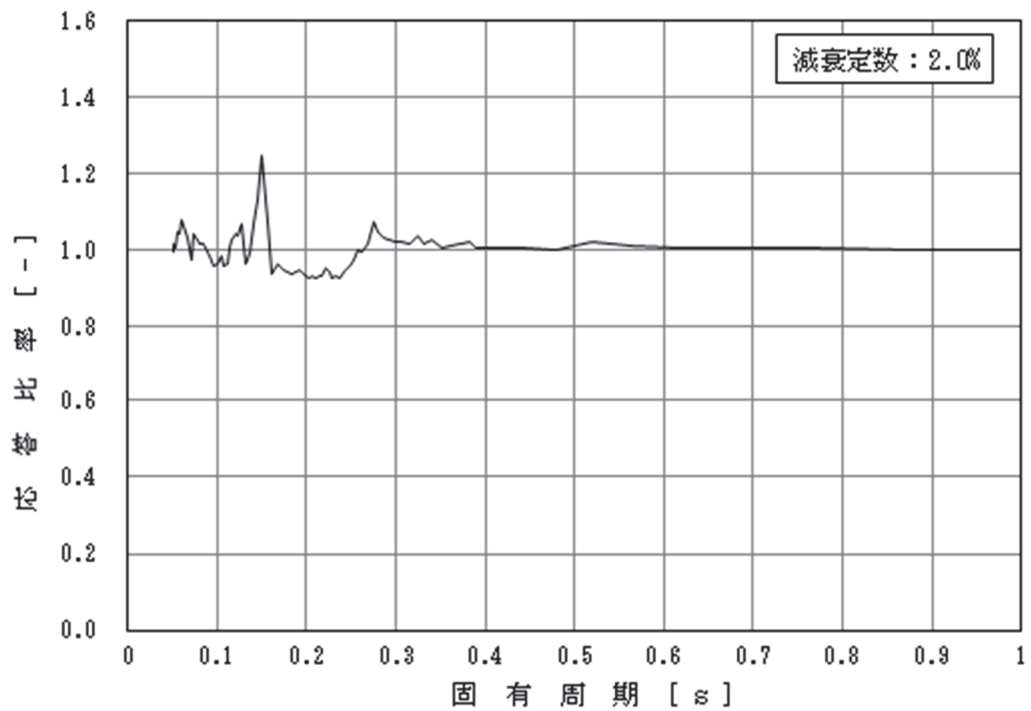

図 4-2 (12/18) 応答比率

(基準地震動 S s - D 2, 水平方向, 原子炉格納容器 O.P. m)

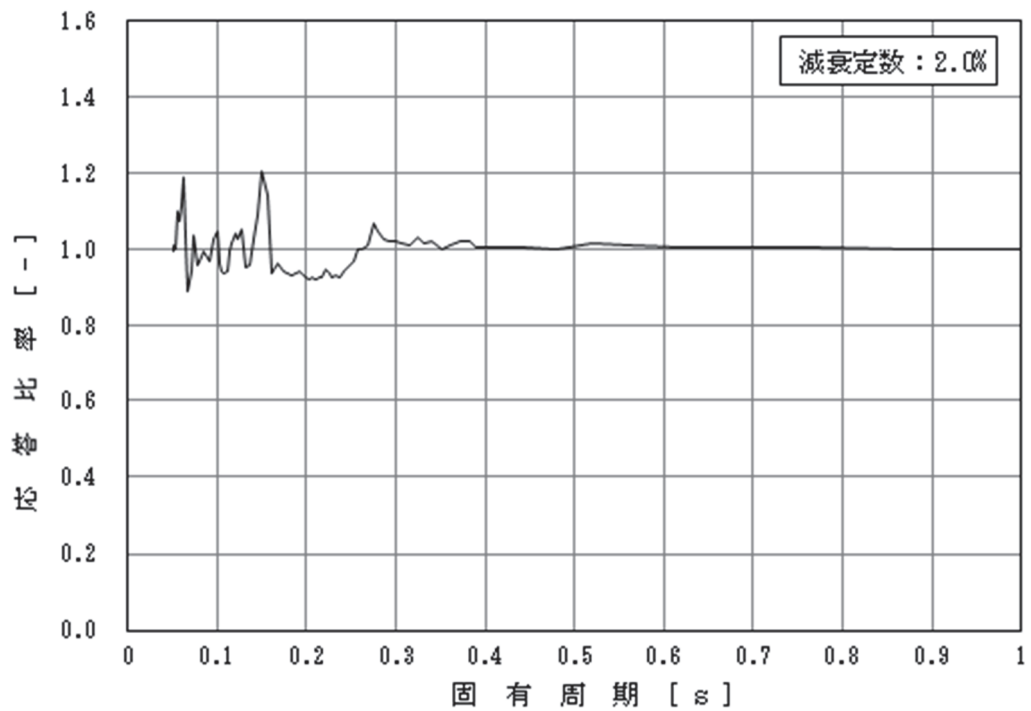

図 4-2 (13/18) 応答比率

(基準地震動 $S_s - D 2$, 水平方向, 原子炉格納容器 O.P. m)

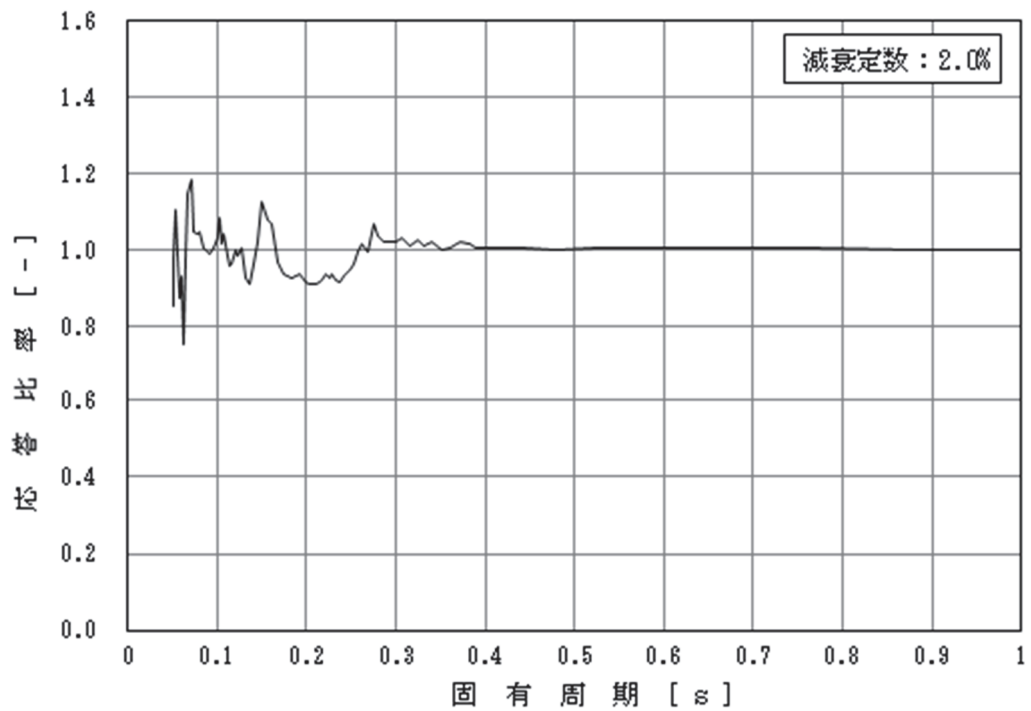

図 4-2 (14/18) 応答比率

(基準地震動 $S_s - D 2$, 水平方向, 原子炉格納容器 O.P. m)

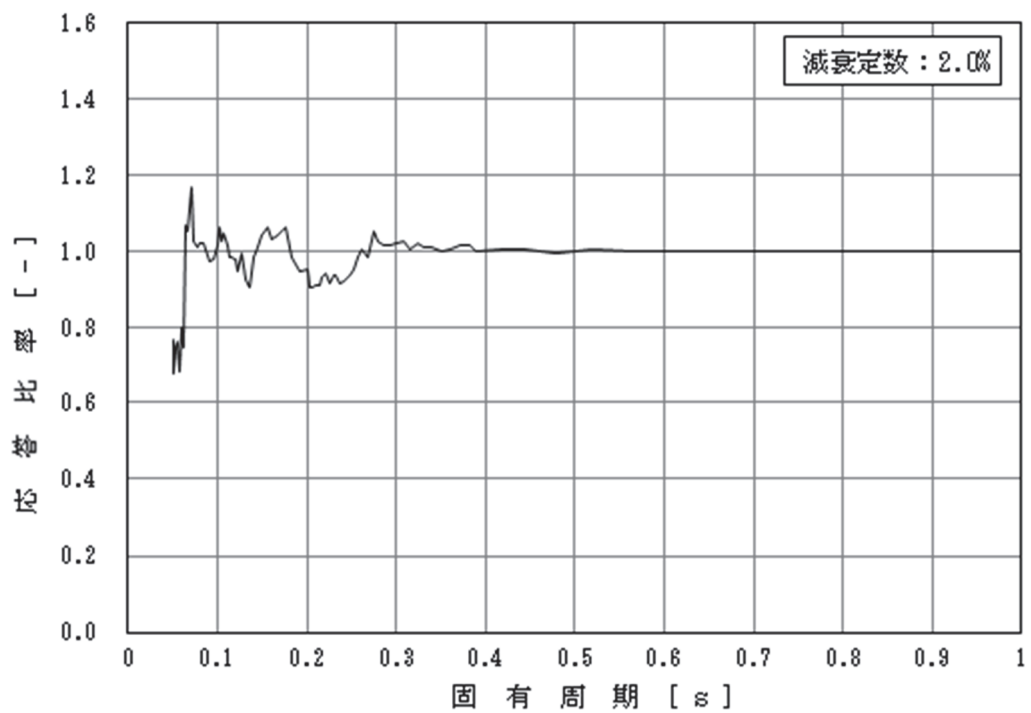

図 4-2 (15/18) 応答比率

(基準地震動 S_s-D 2, 水平方向, 原子炉格納容器 O.P. m)

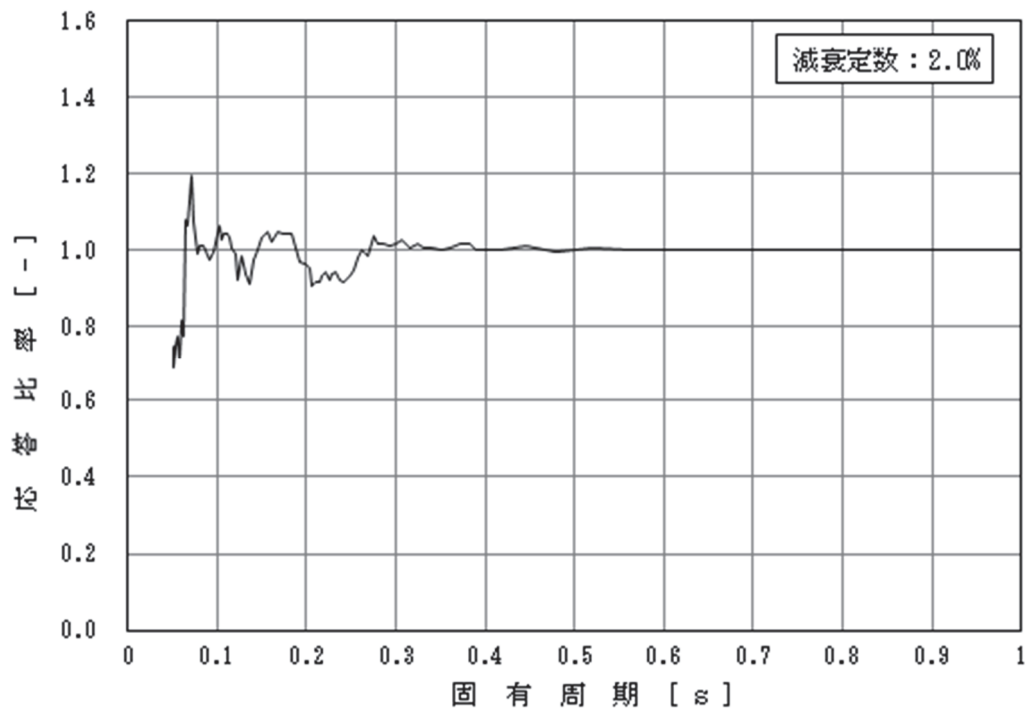

図 4-2 (16/18) 応答比率

(基準地震動 S_s-D 2, 水平方向, 原子炉压力容器 O.P. m)

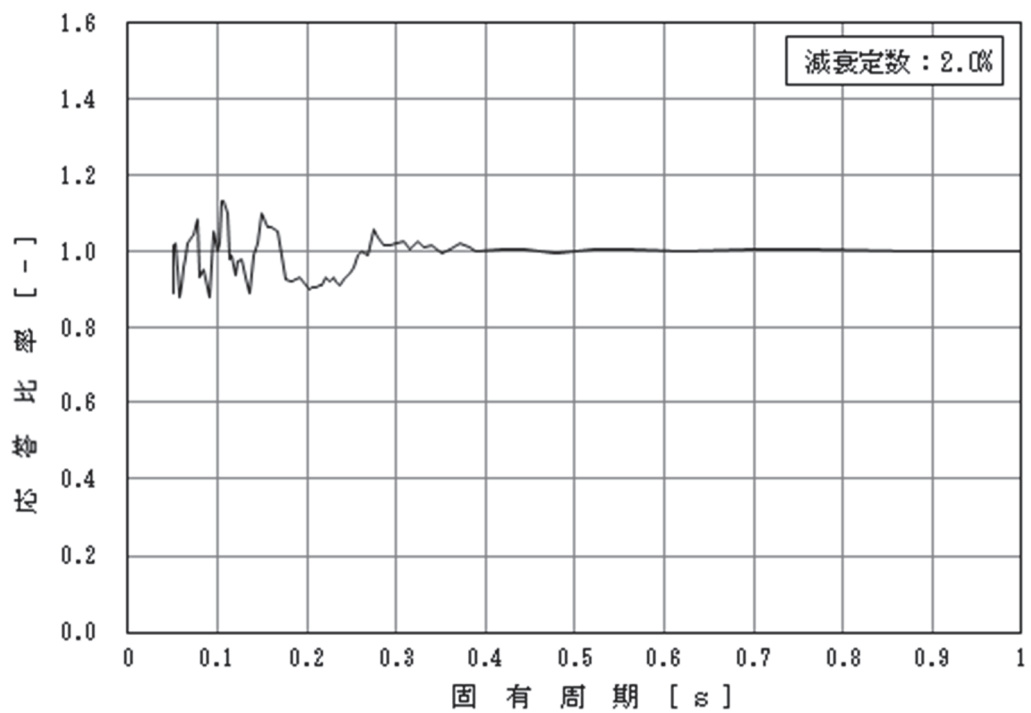

図 4-2 (17/18) 応答比率

(基準地震動 $S_s - D 2$, 水平方向, 炉心支持板 0.P. m)

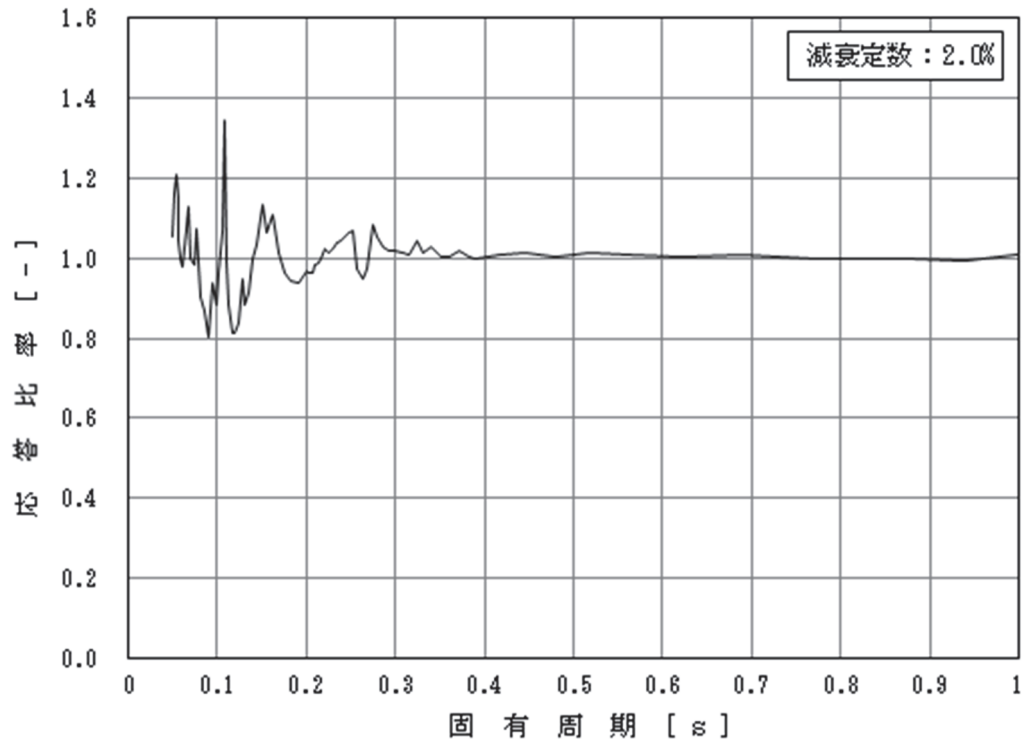

図 4-2 (18/18) 応答比率

(基準地震動 $S_s - D 2$, 水平方向, 原子炉压力容器底部 0.P. m)

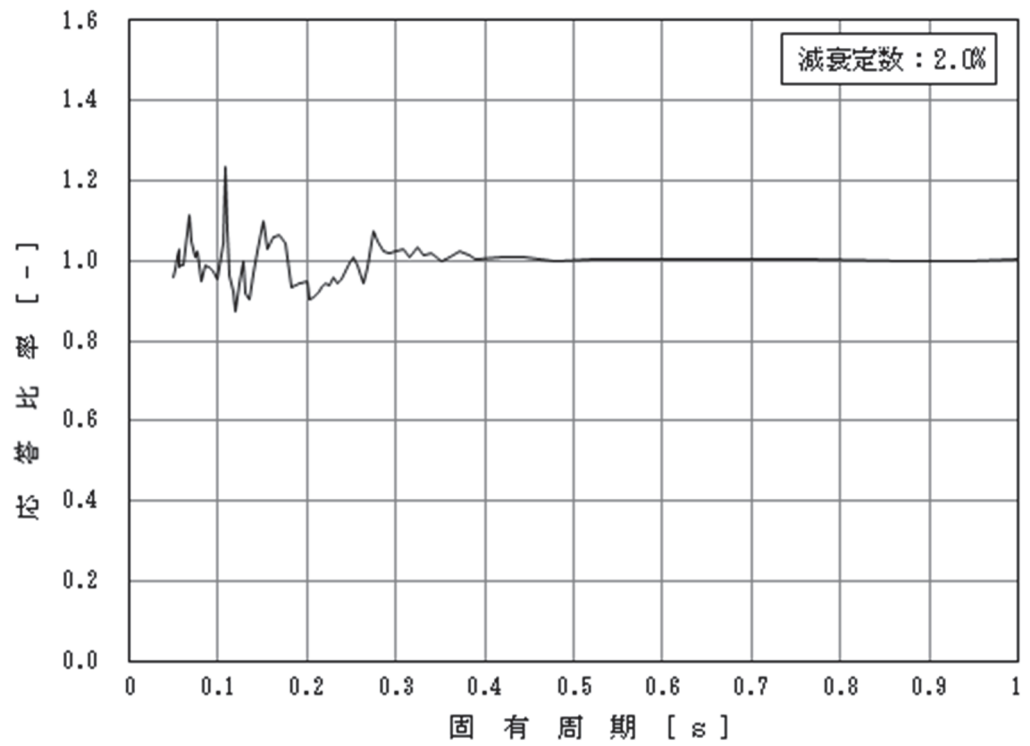

図 4-3 (1/16) 床応答スペクトル

(基準地震動 **S s - D 2**, 鉛直方向, 原子炉 **しゃへい壁** O. P. m)

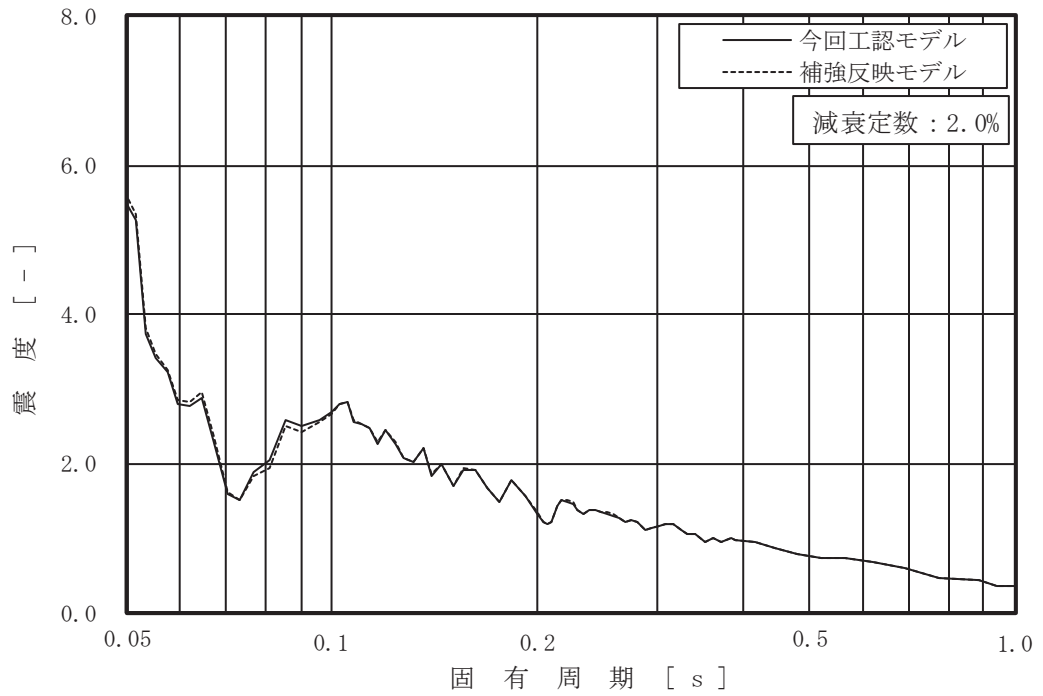

図 4-3 (2/16) 床応答スペクトル

(基準地震動 **S s - D 2**, 鉛直方向, 原子炉 **しゃへい壁** O. P. m)



図 4-3 (3/16) 床応答スペクトル
 (基準地震動 S s - D 2, 鉛直方向, 原子炉しゃへい壁 O.P. m)

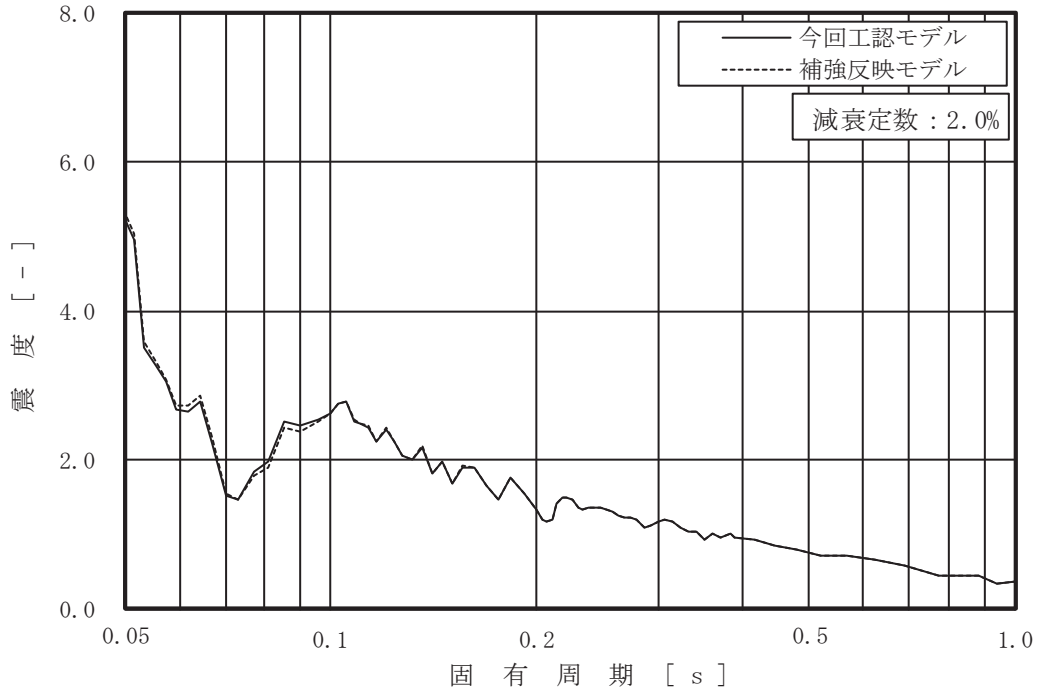

図 4-3 (4/16) 床応答スペクトル
 (基準地震動 S s - D 2, 鉛直方向, 原子炉しゃへい壁 O.P. m)

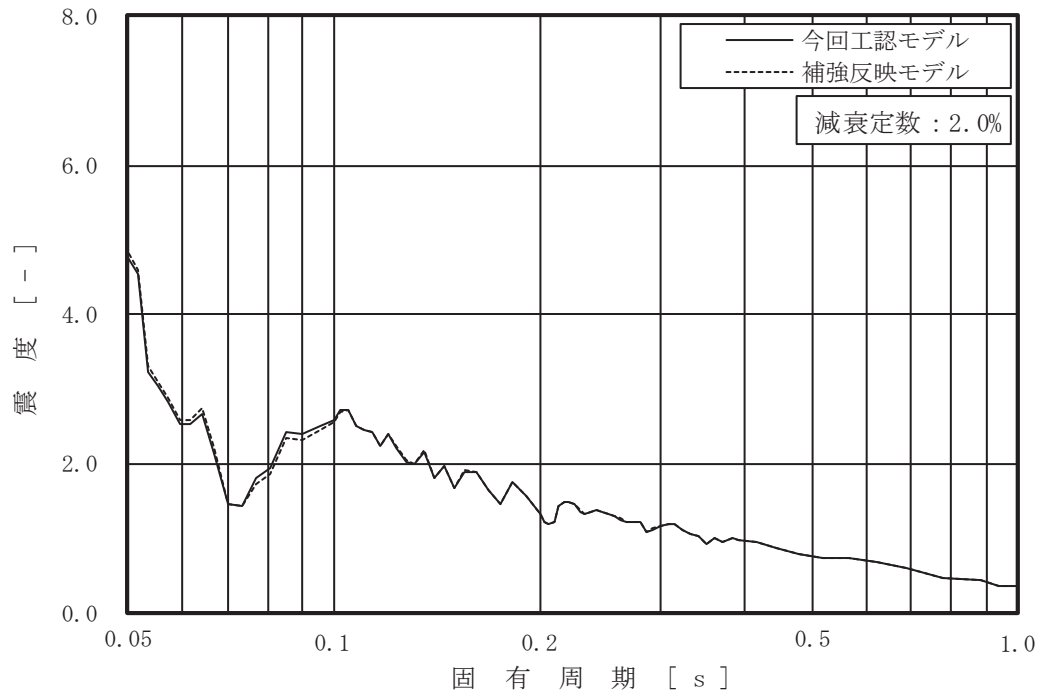

図 4-3 (5/16) 床応答スペクトル
 (基準地震動 S s - D 2, 鉛直方向, 原子炉本体の基礎 O.P. m)

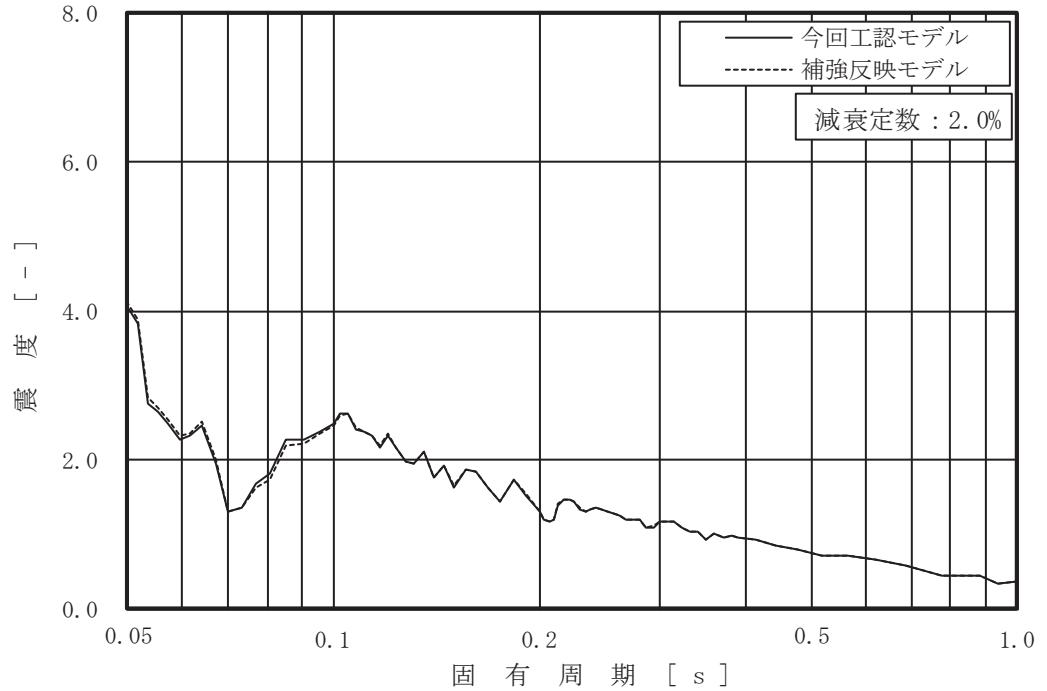

図 4-3 (6/16) 床応答スペクトル
 (基準地震動 S s - D 2, 鉛直方向, 原子炉本体の基礎 O.P. m)

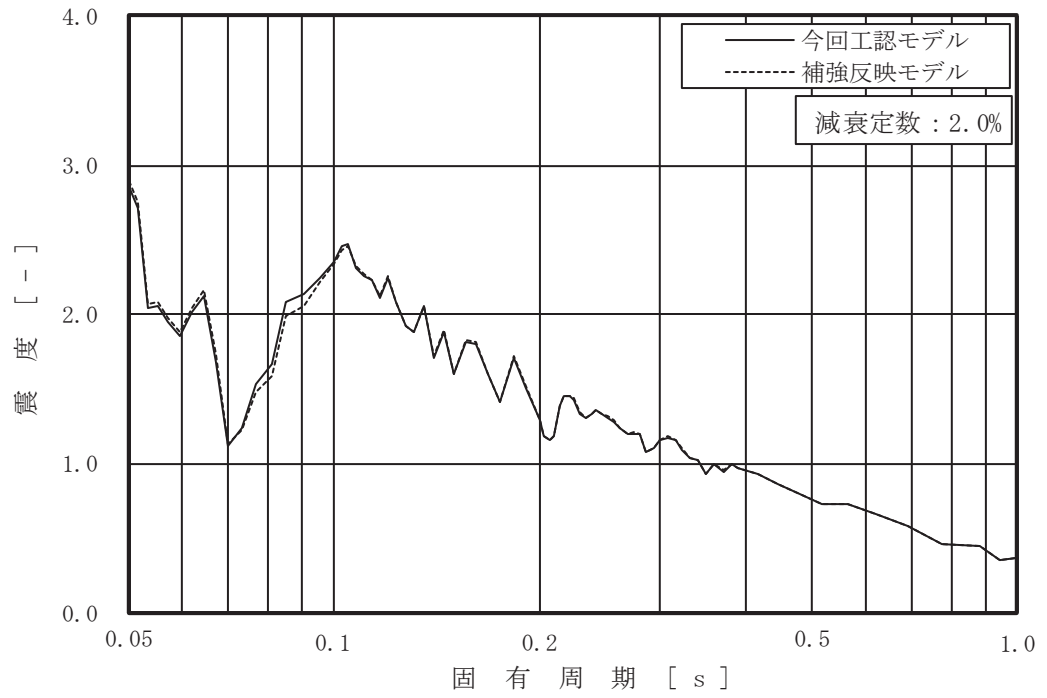

図 4-3 (7/16) 床応答スペクトル
 (基準地震動 S s - D 2, 鉛直方向, 原子炉本体の基礎 0.P. m)

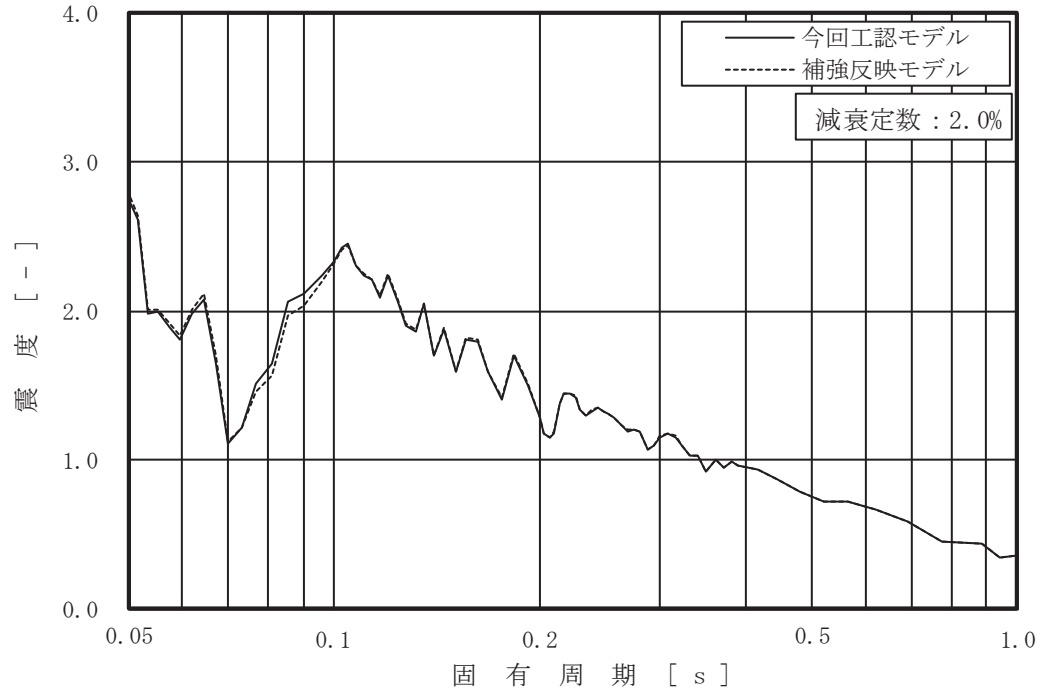

図 4-3 (8/16) 床応答スペクトル
 (基準地震動 S s - D 2, 鉛直方向, 原子炉本体の基礎 0.P. m)

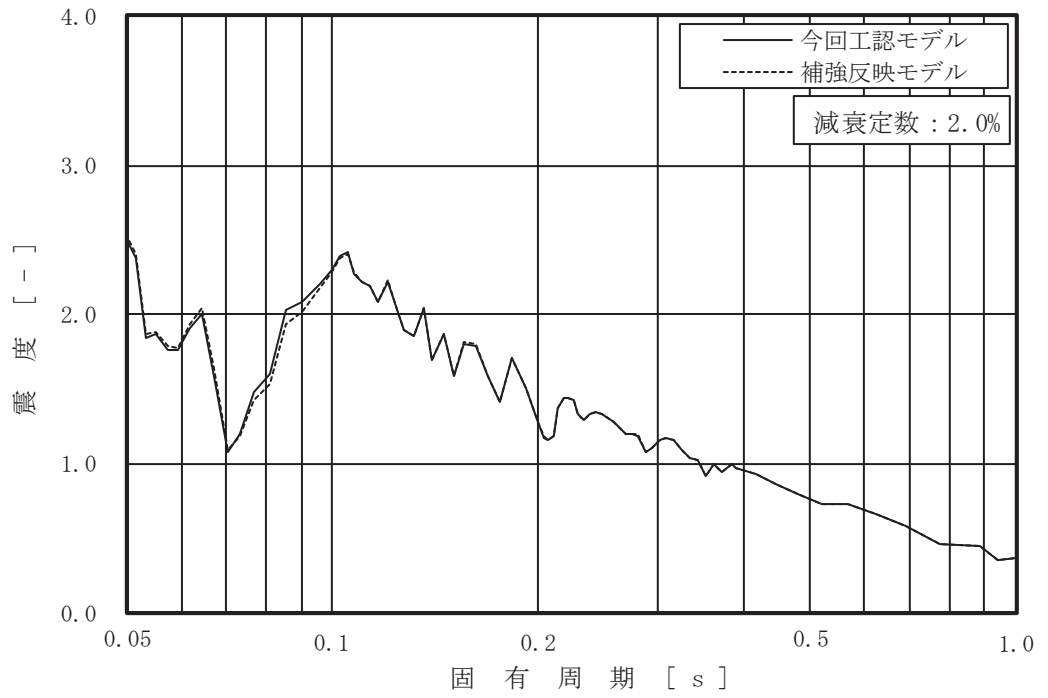

図 4-3 (9/16) 床応答スペクトル
 (基準地震動 S s - D 2, 鉛直方向, 原子炉本体の基礎 O.P. m)

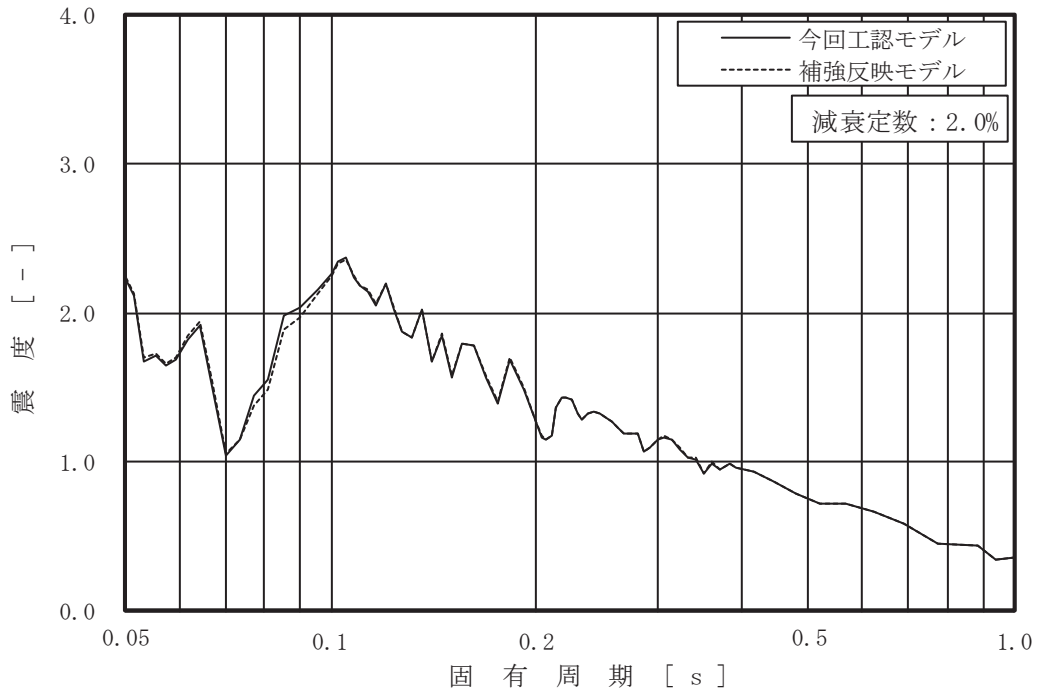

図 4-3 (10/16) 床応答スペクトル
 (基準地震動 S s - D 2, 鉛直方向, 原子炉格納容器 O.P. m)

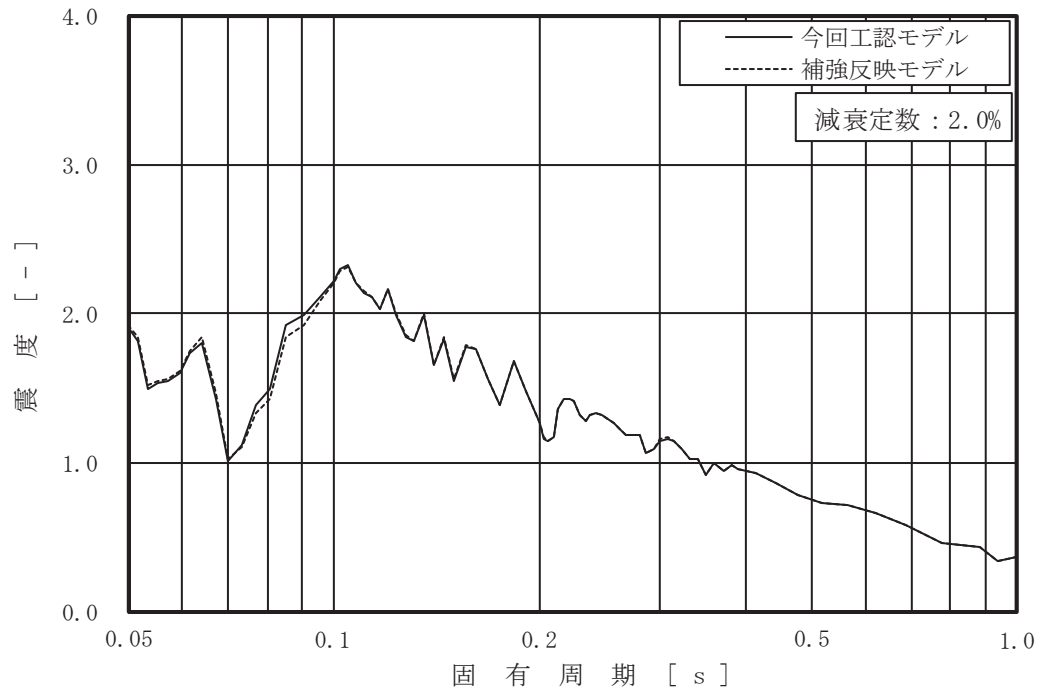

図 4-3 (11/16) 床応答スペクトル

(基準地震動 $S_s - D 2$, 鉛直方向, 原子炉格納容器 O.P. m)

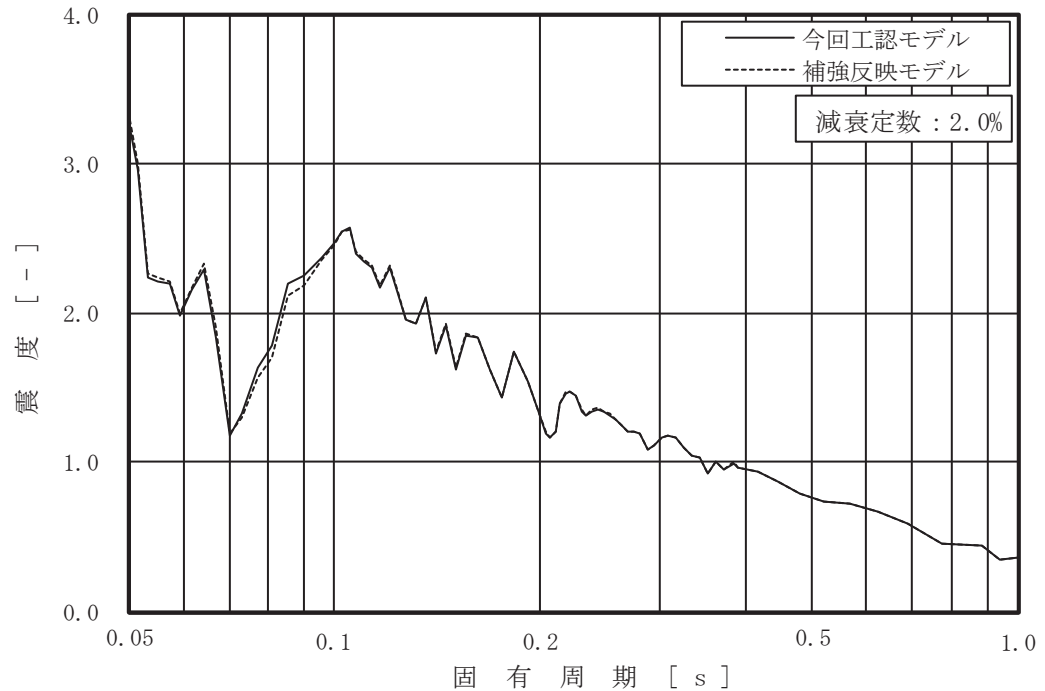

図 4-3 (12/16) 床応答スペクトル

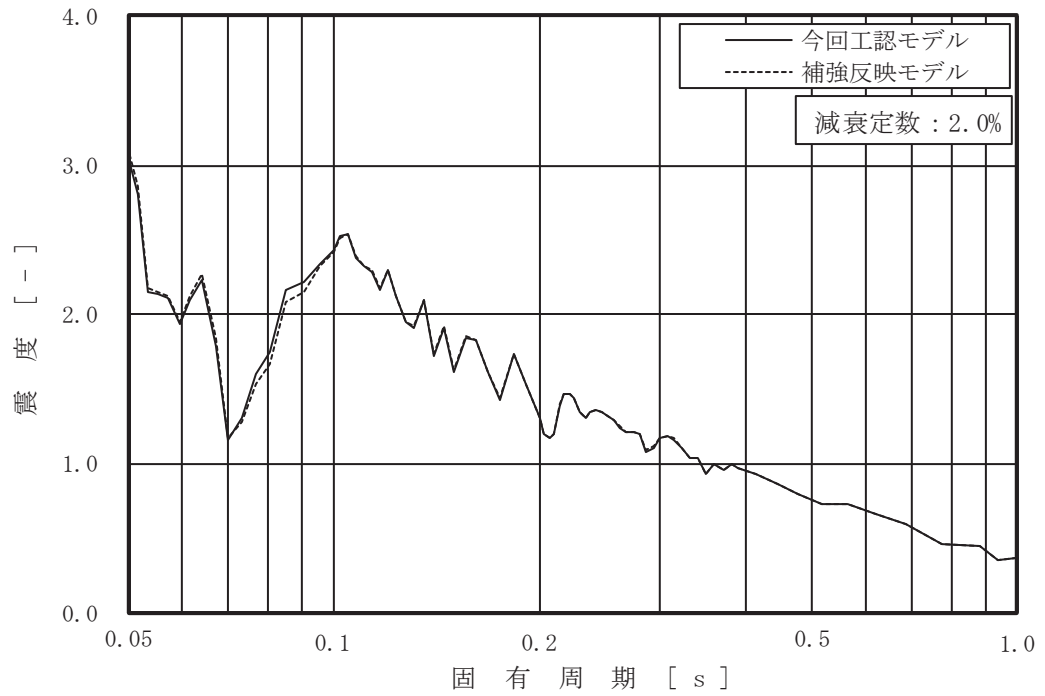
(基準地震動 $S_s - D 2$, 鉛直方向, 原子炉格納容器 O.P. m)

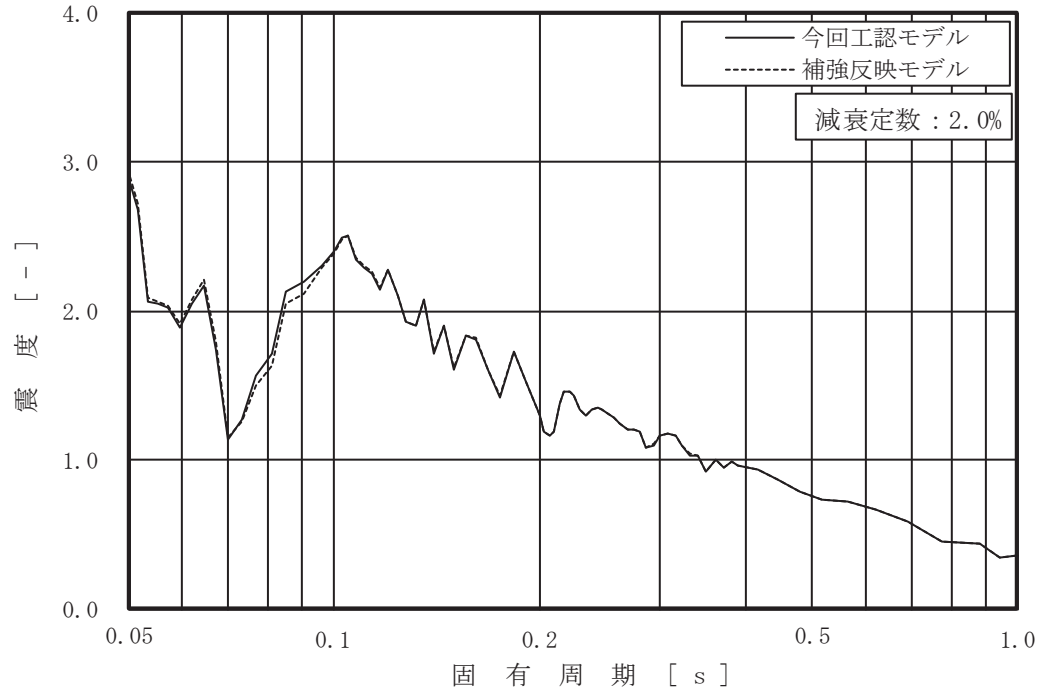

図 4-3 (13/16) 床応答スペクトル

(基準地震動 $S_s - D 2$, 鉛直方向, 原子炉格納容器 O.P. m)

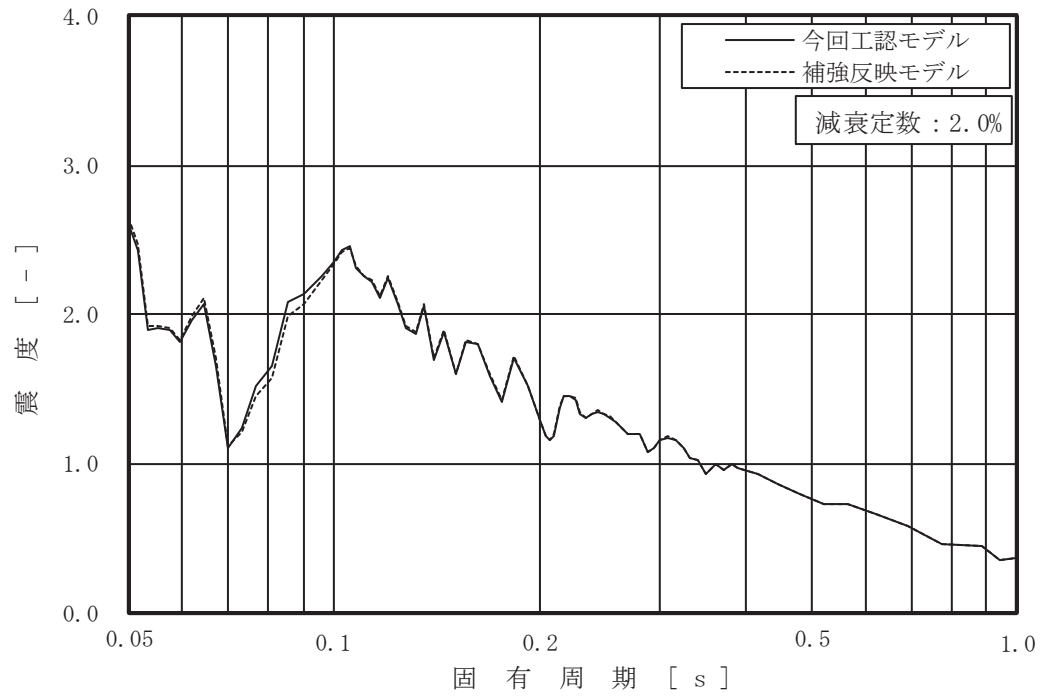

図 4-3 (14/16) 床応答スペクトル

(基準地震動 $S_s - D 2$, 鉛直方向, 原子炉格納容器 O.P. m)



図 4-3 (15/16) 床応答スペクトル
 (基準地震動 $S_s - D_2$, 鉛直方向, 原子炉格納容器 O.P. m)

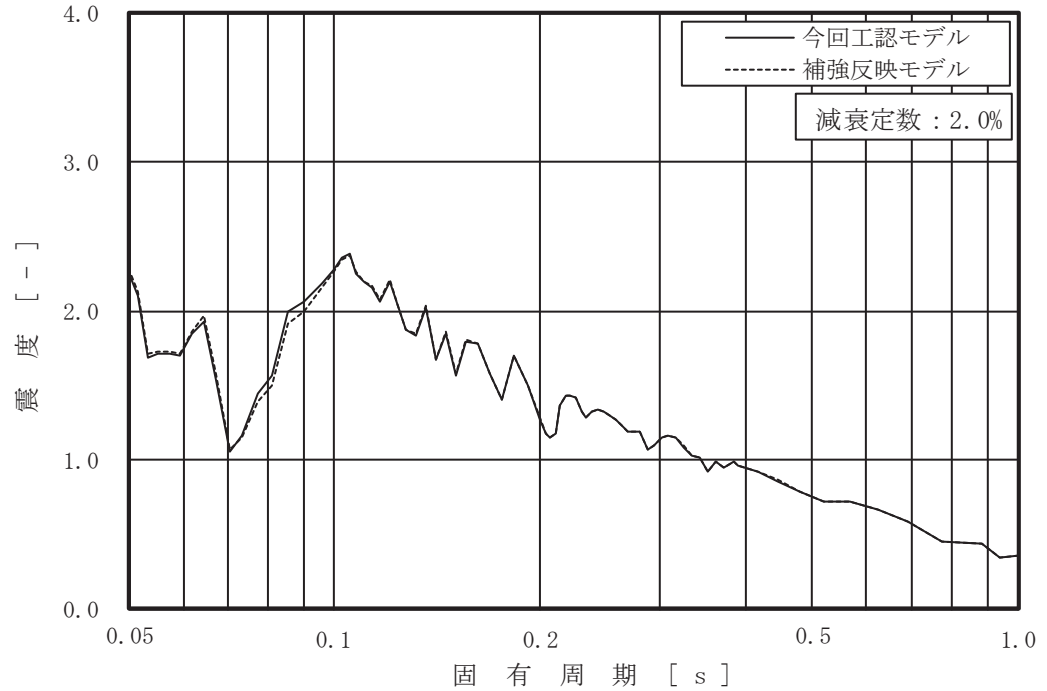

図 4-3 (16/16) 床応答スペクトル
 (基準地震動 $S_s - D_2$, 鉛直方向, 原子炉圧力容器 O.P. m)

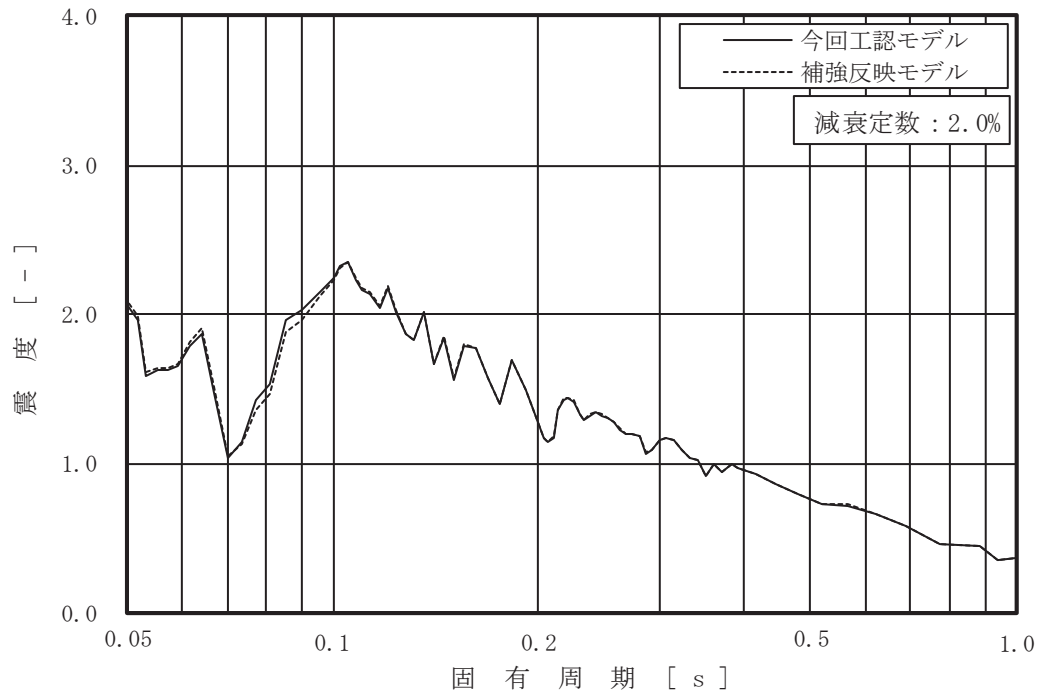

図 4-4 (1/16) 応答比率

(基準地震動 $S_s - D_2$, 鉛直方向, 原子炉しゃへい壁 O.P. m)

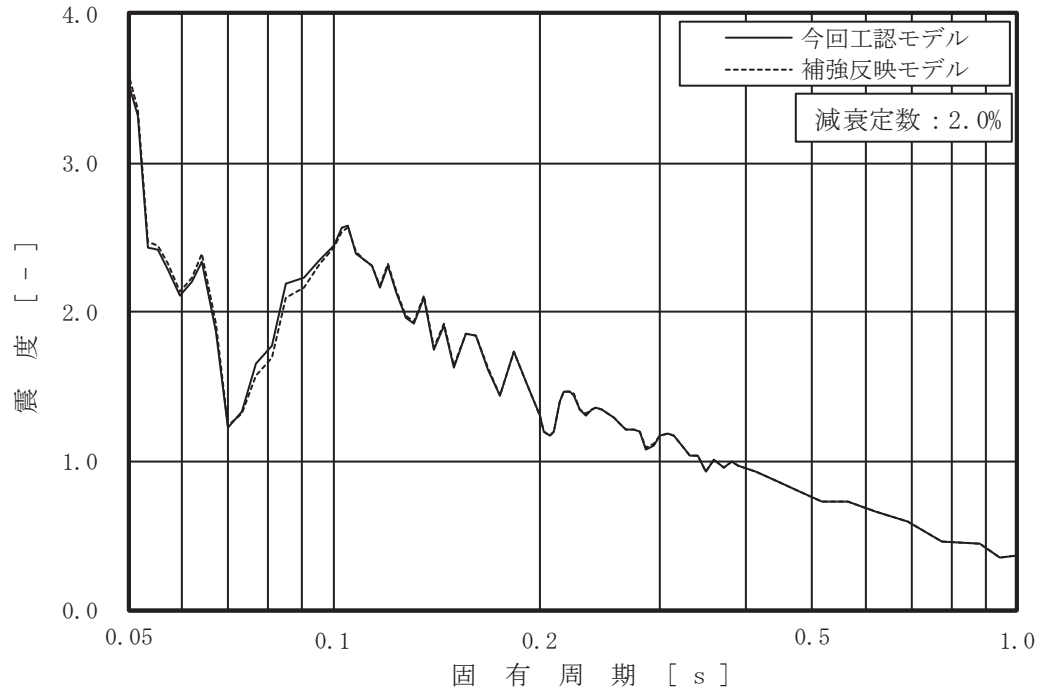

図 4-4 (2/16) 応答比率

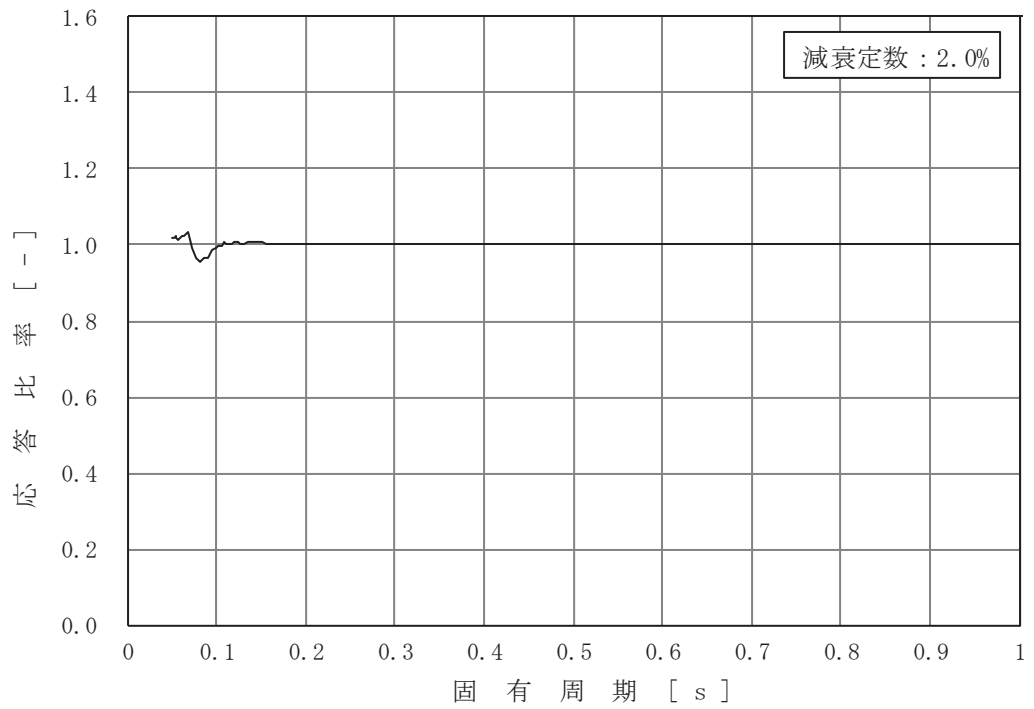
(基準地震動 $S_s - D_2$, 鉛直方向, 原子炉しゃへい壁 O.P. m)

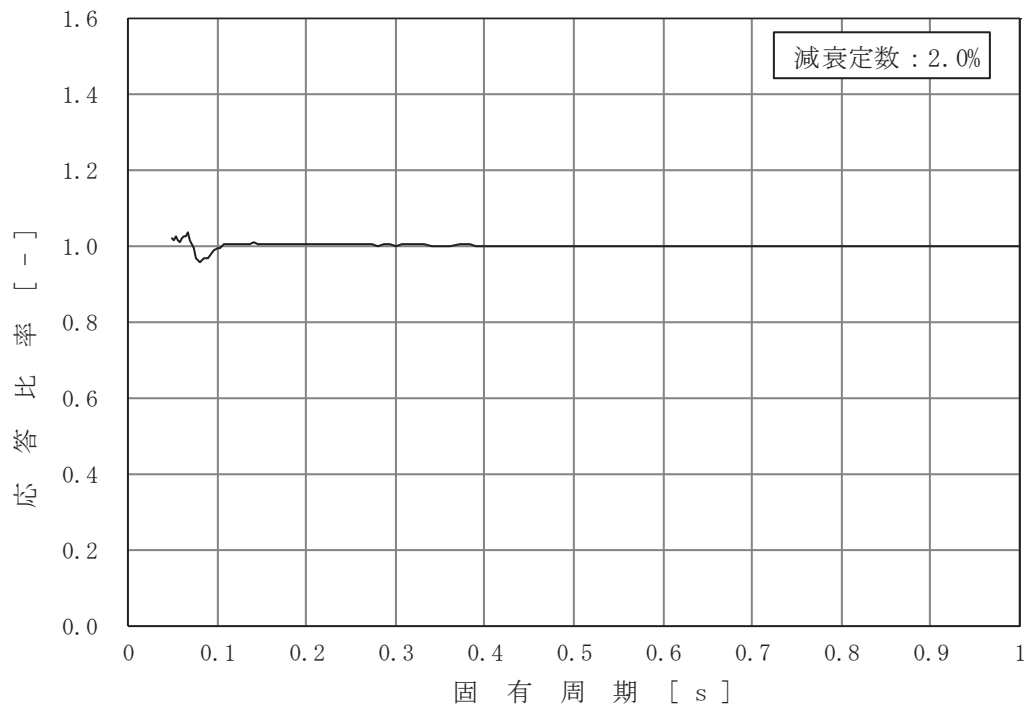

図 4-4 (3/16) 応答比率

(基準地震動 S s - D 2, 鉛直方向, 原子炉しゃへい壁 O.P. m)

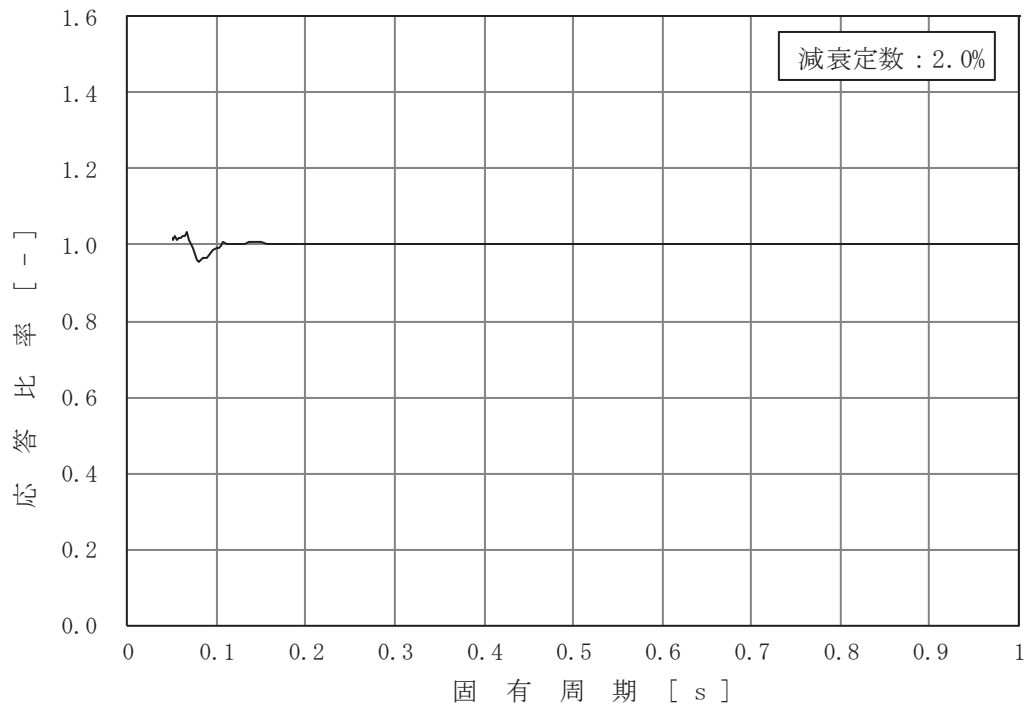

図 4-4 (4/16) 応答比率

(基準地震動 S s - D 2, 鉛直方向, 原子炉しゃへい壁 O.P. m)

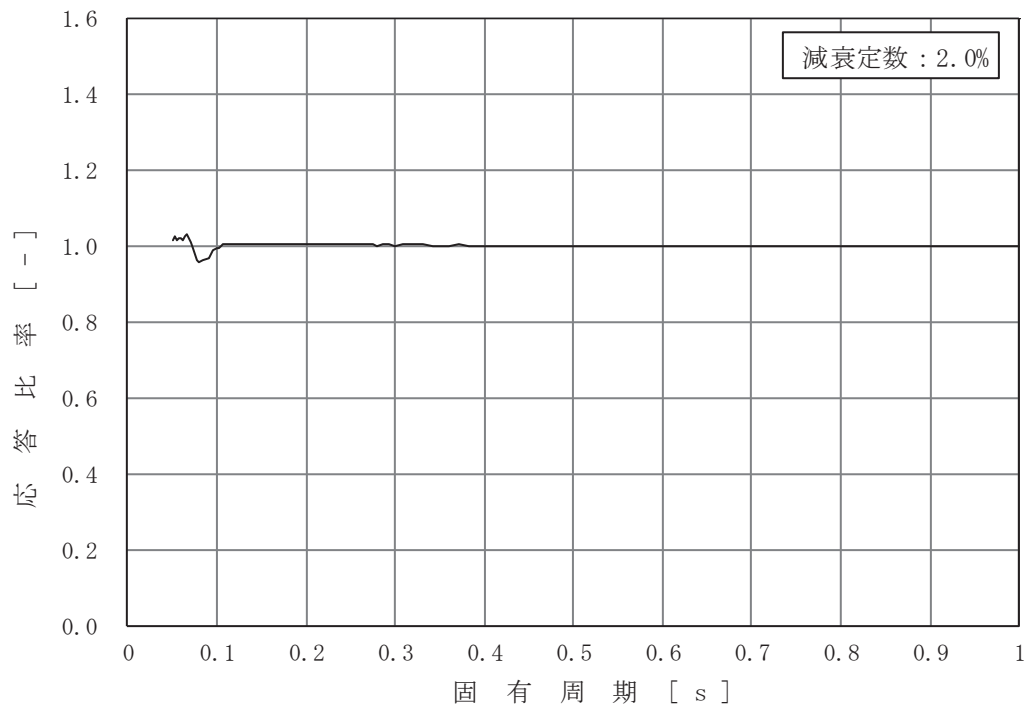

図 4-4 (5/16) 応答比率

(基準地震動 S s - D 2, 鉛直方向, 原子炉本体の基礎 0.P. m)

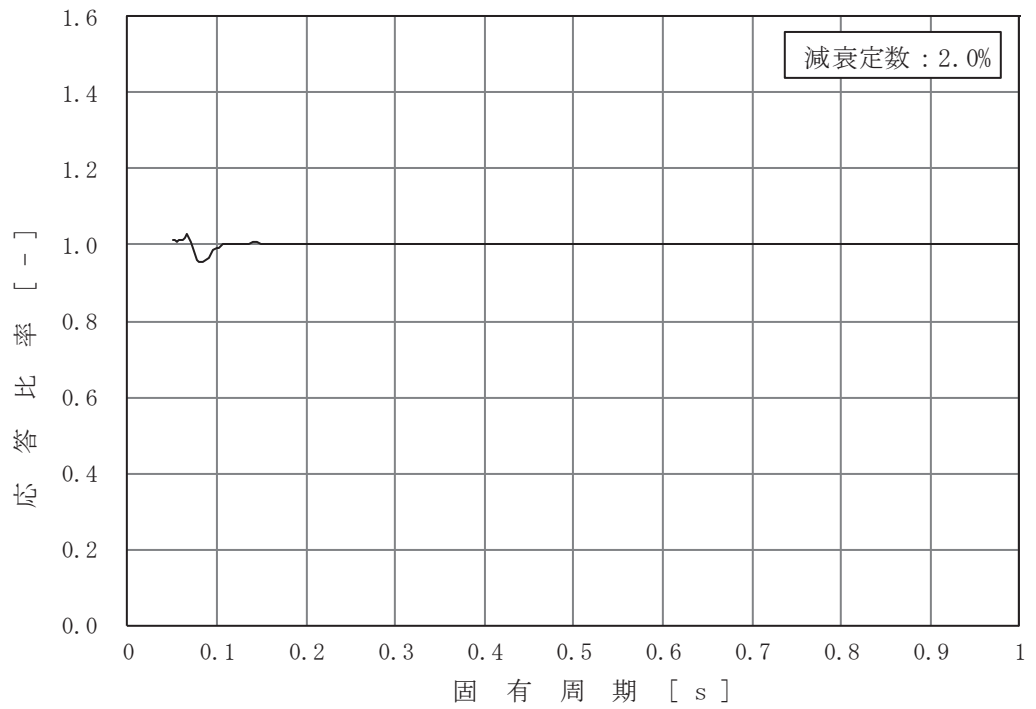

図 4-4 (6/16) 応答比率

(基準地震動 S s - D 2, 鉛直方向, 原子炉本体の基礎 0.P. m)

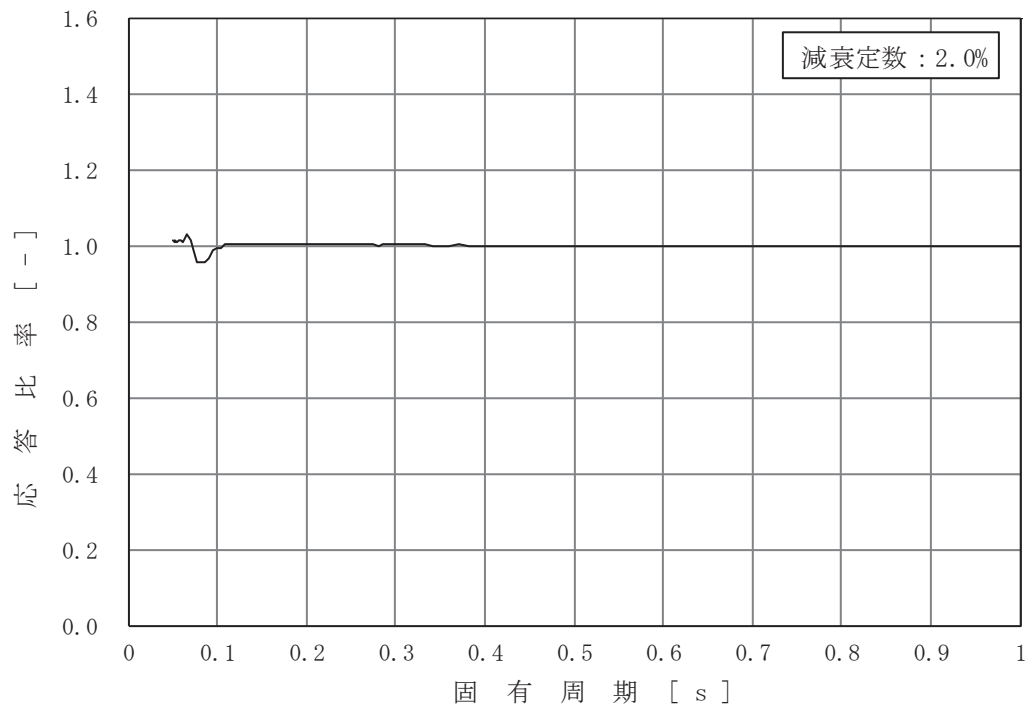

図 4-4 (7/16) 応答比率

(基準地震動 S s - D 2, 鉛直方向, 原子炉本体の基礎 0.P. m)

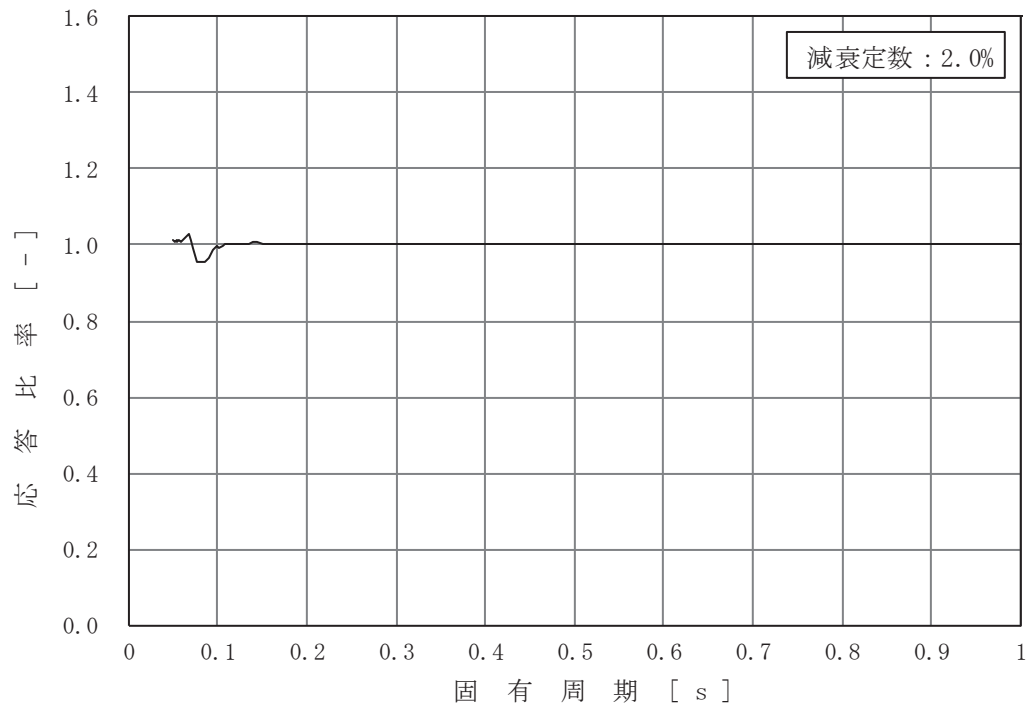

図 4-4 (8/16) 応答比率

(基準地震動 S s - D 2, 鉛直方向, 原子炉本体の基礎 0.P. m)

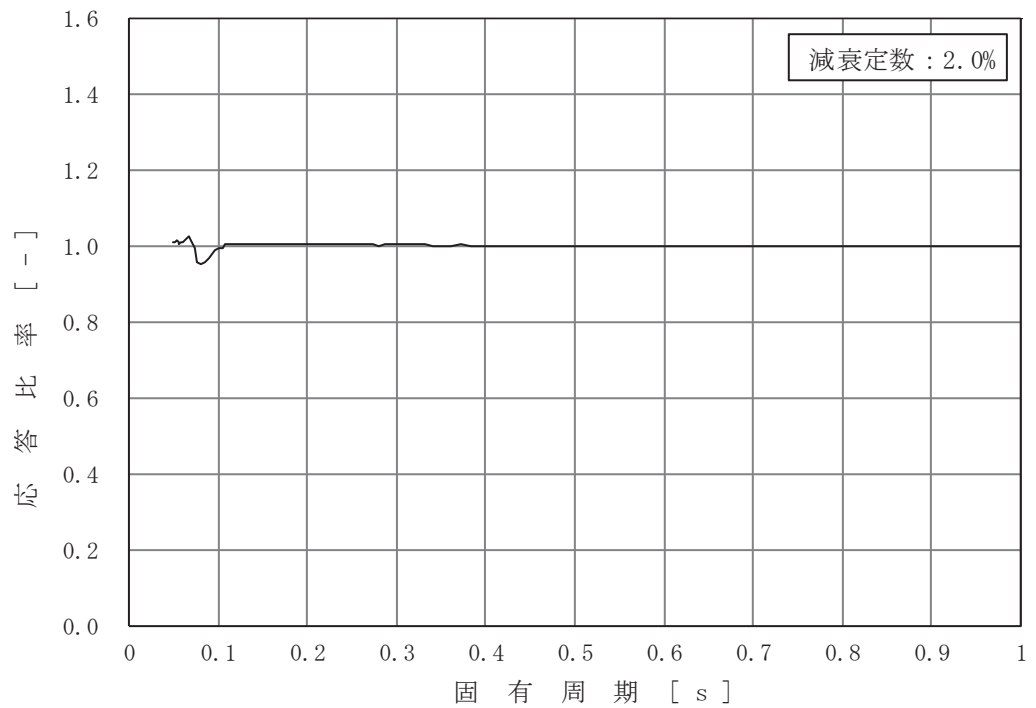

図 4-4 (9/16) 応答比率

(基準地震動 S_s-D2, 鉛直方向, 原子炉本体の基礎 0.P. m)

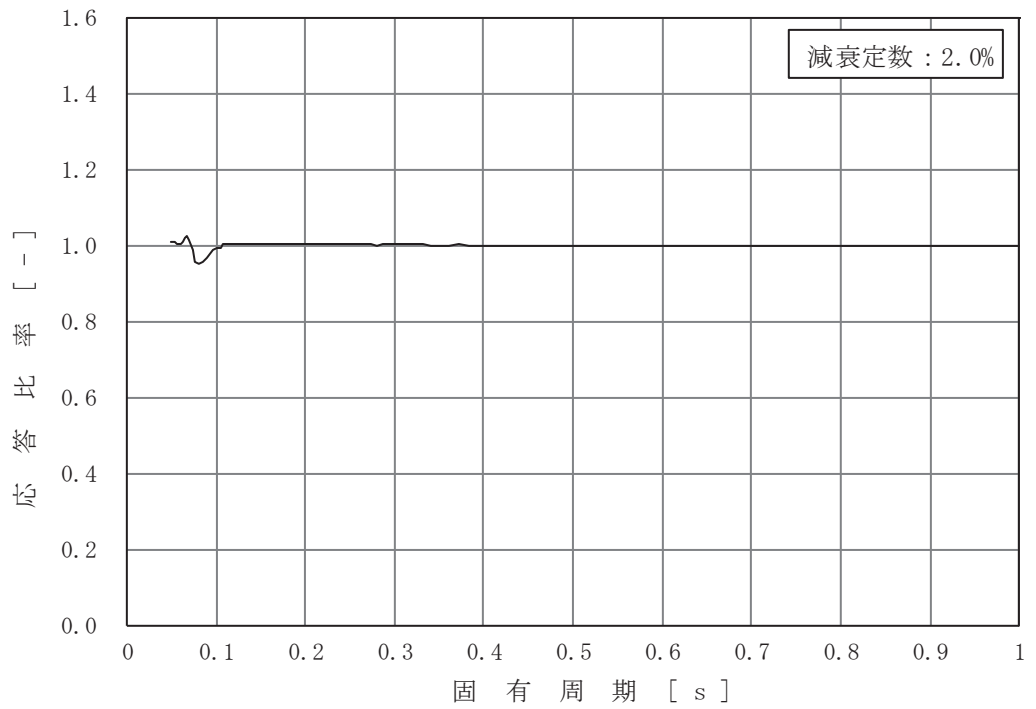

図 4-4 (10/16) 応答比率

(基準地震動 S_s-D2, 鉛直方向, 原子炉格納容器 0.P. m)

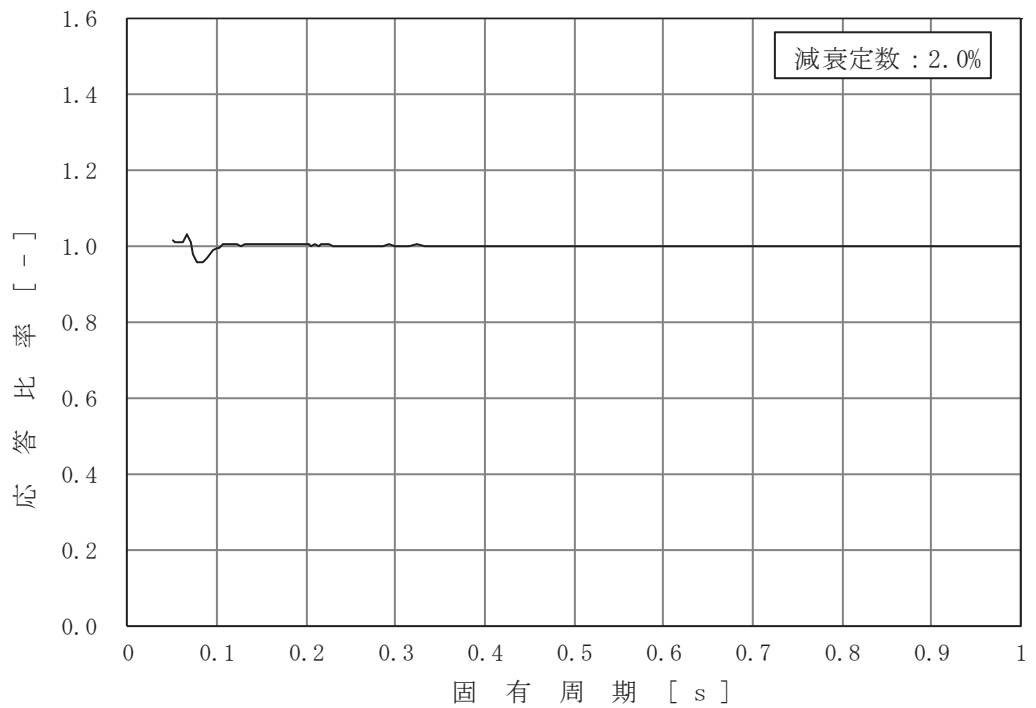

図 4-4 (11/16) 応答比率

(基準地震動 $S_s - D 2$, 鉛直方向, 原子炉格納容器 O.P. m)

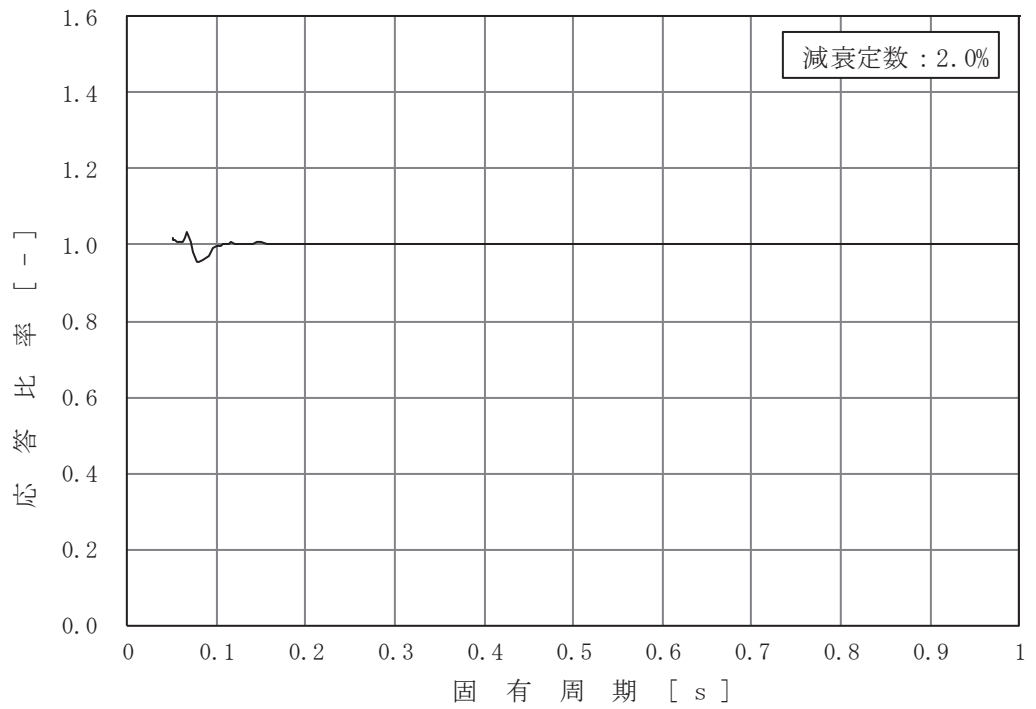

図 4-4 (12/16) 応答比率

(基準地震動 $S_s - D 2$, 鉛直方向, 原子炉格納容器 O.P. m)

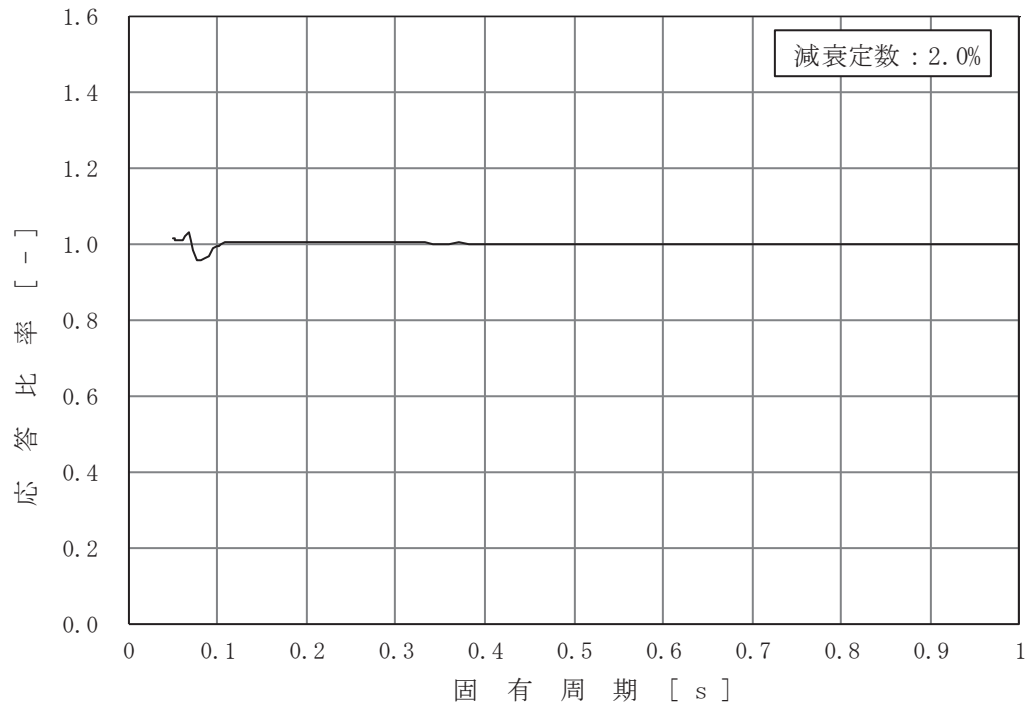

図 4-4 (13/16) 応答比率

(基準地震動 $S_s - D_2$, 鉛直方向, 原子炉格納容器 O.P. m)

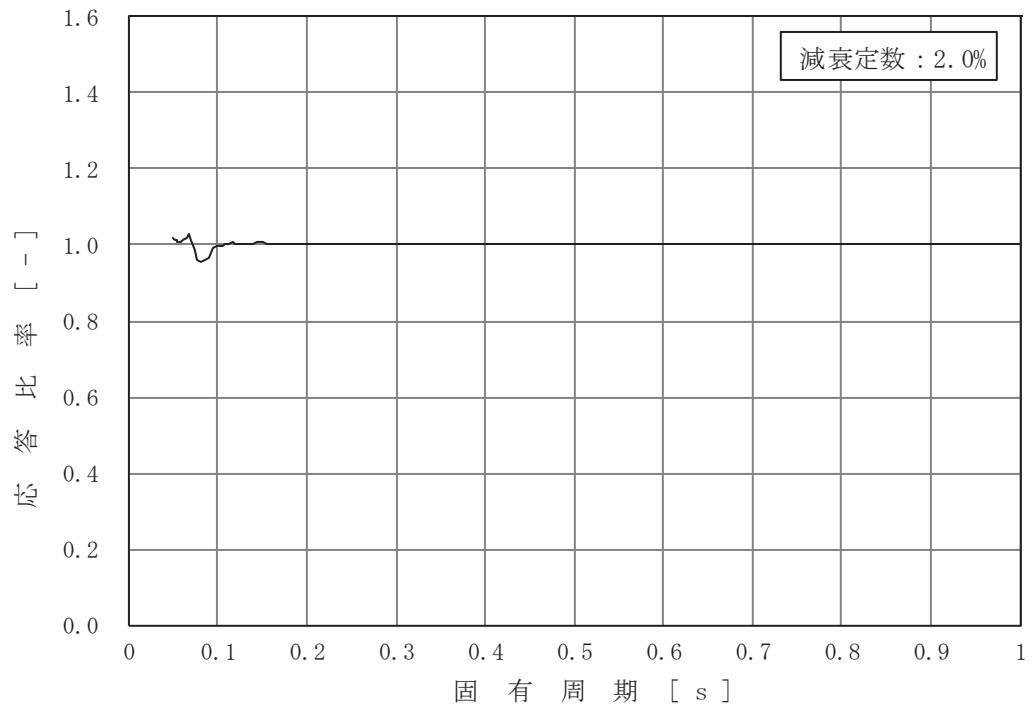

図 4-4 (14/16) 応答比率

(基準地震動 $S_s - D_2$, 鉛直方向, 原子炉格納容器 O.P. m)

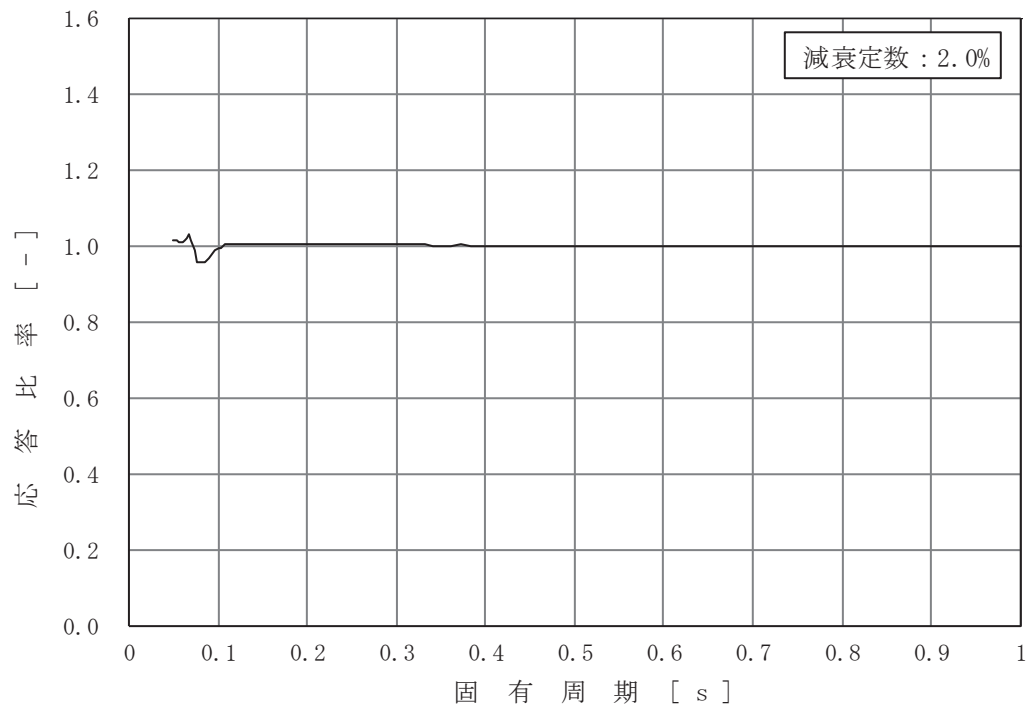

図 4-4 (15/16) 応答比率

(基準地震動 $S_s - D_2$ ，鉛直方向，原子炉格納容器 0. P. m)

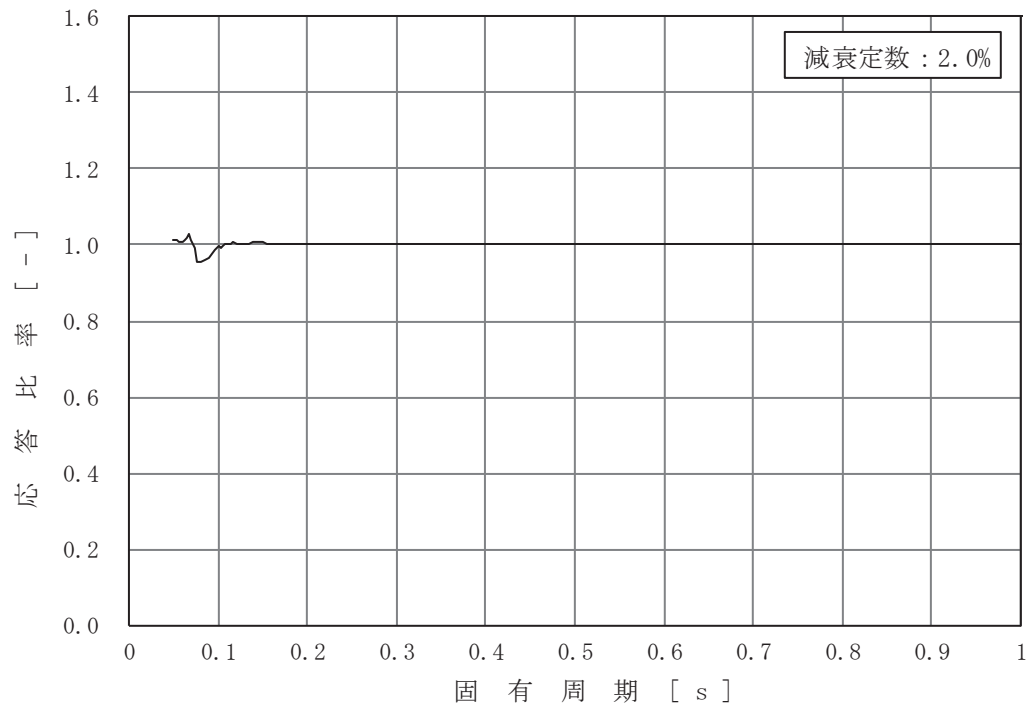
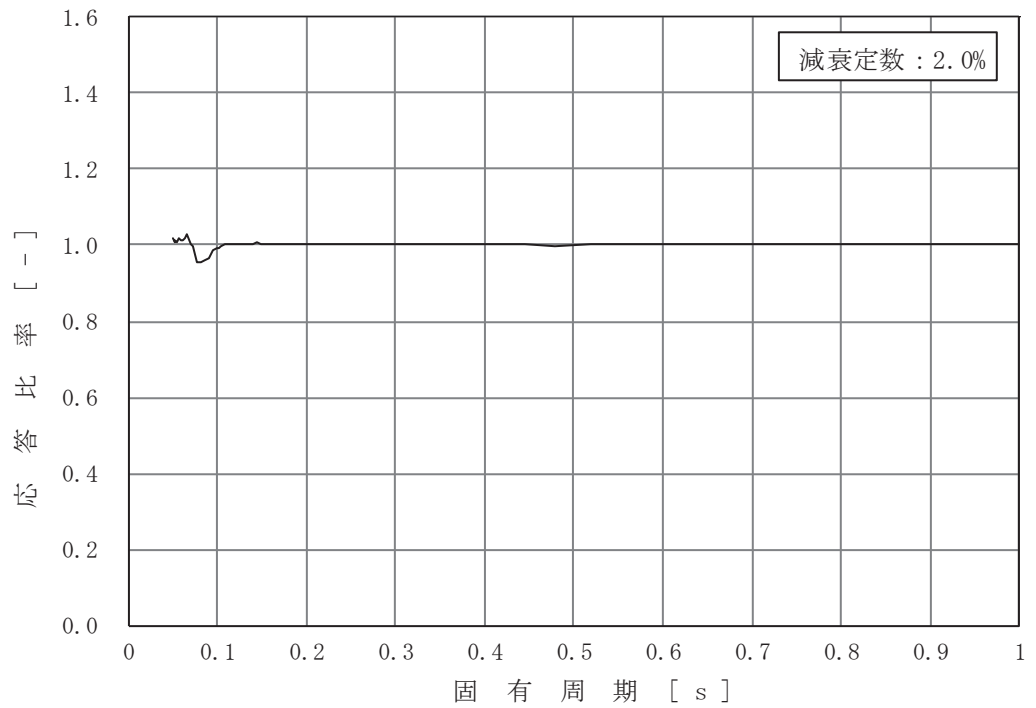

図 4-4 (16/16) 応答比率

(基準地震動 $S_s - D_2$ ，鉛直方向，原子炉圧力容器 0. P. m)