

2.2.1.9 安全性向上に資する自主的な設備

原子炉等規制法第43条の3の6及び第43条の3の14に規定する基準（重大事故等対策に限る。）により必要とされた機器等以外のものであって、事故の発生及び拡大の防止に資する自主的な措置を整備している。これらは技術基準上のすべての要求事項を満たすことやすべてのプラント状況において使用することは困難であるが、プラント状況によっては、事故対応に有効な設備であり、多様性拡張設備と位置付けている。

多様性拡張設備は柔軟な事故対応を行うために対応手段とともに選定していることから、高浜発電所4号機に配備している多様性拡張設備について、機能ごとに分類される対応手順に従って、多様性拡張設備、機能喪失を想定する設計基準事故対処設備及び仕様等を整理し、第2.2.1.9.1.1表から第2.2.1.9.1.19表及び第2.2.1.9.2.1表から第2.2.1.9.2.15表に示す。

なお、多様性拡張設備を用いる手順に係る教育・訓練については、重大事故等対処設備に係る教育・訓練の枠組みの中で実施することとしており、その実施状況については、「2.2.1 保安活動の実施状況」において、調査、評価を行っている。

第2.2.1.9.1.1表 多様性拡張設備整理表（1 / 19）

手順分類	手順分類の概要	分類	機能喪失を想定する設計基準事故対処設備	対応手段	対応手順	対応手順の概要	対応設備
緊急停止失敗時に発電用原子炉を未臨界にするための手順	運転時の異常な過渡変化時において発電用原子炉の運転を緊急に停止することができない事象が発生するおそれがある場合又は当該事象が発生した場合においても炉心の著しい損傷を防止するため、原子炉冷却材圧力バウンダリ及び原子炉格納容器の健全性を維持するとともに、発電用原子炉を未臨界に移行するために必要な手順	フロントライン系機能喪失時	原子炉保護系ロジック盤 又は 安全保護系プロセス計装 又は 原子炉核計装	手動による原子炉緊急停止	-	A T W Sが発生するおそれがある場合又は当該事象が発生した場合、中央制御室から手動にて原子炉を緊急停止する。	【重大事故等対処設備】 原子炉トリップスイッチ（中央盤手動操作） 【多様性拡張設備】 MGセット電源（常用母線440V しゃ断器スイッチ）（中央盤手動操作） 制御棒操作レバー（中央盤手動操作） MGセット電源（MGセット出力しゃ断器スイッチ）（現場手動操作） 原子炉トリップしゃ断器スイッチ（現場手動操作）
			制御棒クラスタ 又は 原子炉トリップしゃ断器 又は 原子炉保護系ロジック盤 又は 安全保護系プロセス計装 又は 原子炉核計装	原子炉出力抑制（自動）	-	A T W Sが発生するおそれがある場合又は当該事象が発生した場合、重大事故等対処設備であるA T W S緩和設備の作動により原子炉出力を抑制するとともに、原子炉冷却材圧力バウンダリ及び格納容器の健全性を維持する。	【重大事故等対処設備】 A T W S緩和設備 蒸気発生器水位異常低による ・タービントリップ ・主蒸気隔離 ・電動補助給水ポンプ ・タービン動補助給水ポンプ 主蒸気隔離弁 電動補助給水ポンプ タービン動補助給水ポンプ 復水タンク 蒸気発生器 主蒸気逃がし弁 主蒸気安全弁 加圧器逃がし弁 加圧器安全弁 緊急ほう酸濃縮（中央盤手動操作）
				原子炉出力抑制（手動）	-	A T W S緩和設備の自動信号が発信するものの、原子炉を未臨界に移行するために必要な機器等が自動作動しなかった場合、中央制御室から手動によりタービントリップ、主蒸気隔離弁の閉操作及び補助給水ポンプの起動を行うことで原子炉出力を抑制するとともに、原子炉冷却材圧力バウンダリ及び格納容器の健全性を維持する。	【多様性拡張設備】 タービントリップスイッチ（中央盤手動操作） 【重大事故等対処設備】 主蒸気隔離弁（中央盤手動操作） 電動補助給水ポンプ（中央盤手動操作） タービン動補助給水ポンプ（中央盤手動操作） 復水タンク 蒸気発生器 主蒸気逃がし弁 主蒸気安全弁 加圧器逃がし弁 加圧器安全弁 緊急ほう酸濃縮（中央盤手動操作）
				ほう酸水注入	-	A T W Sが発生するおそれがある場合又は当該事象が発生した場合、原子炉の出力抑制を図った後、原子炉を未臨界状態とするために化学体積制御設備又は非常用炉心冷却設備によりほう酸水の注入を行い負の反応度を添加するとともに、希釈による反応度添加の可能性を除去するためにほう酸希釈ラインを隔離する。	【重大事故等対処設備】 ほう酸タンク ほう酸ポンプ 緊急ほう酸水補給弁 充てん／高圧注入ポンプ 燃料取替用水タンク ほう酸注入タンク

第2.2.1.9.1.2表 多様性拡張設備整理表 (2/19) (その1)

手順分類	手順分類の概要	分類	機能喪失を想定する設計基準事故対処設備	対応手段	対応手順	対応手順の概要	対応設備
原子炉冷却材圧力バウンダリ高圧時に発電用原子炉を冷却するための手順	原子炉冷却材圧力バウンダリが高圧の状態であって、設計基準事故対処設備が有する発電用原子炉の冷却機能が喪失した場合においても炉心の著しい損傷を防止するため、発電用原子炉を冷却するために必要な手順	フロントライン系機能喪失時	電動補助給水ポンプ及びタービン動補助給水ポンプ 又は 復水タンク 又は 主蒸気逃がし弁	1次系のフィードアンドブリード	-	蒸気発生器2次側による原子炉の冷却機能が喪失した場合、燃料取替用水タンク水を充てん/高圧注入ポンプにより原子炉へ注水する操作と加圧器逃がし弁の開操作により原子炉格納容器内部へ1次冷却材を放出する操作を組み合わせた1次系のフィードアンドブリードにより原子炉を冷却する。	【重大事故等対処設備】 充てん/高圧注入ポンプ 加圧器逃がし弁 燃料取替用水タンク 格納容器再循環サンプ 格納容器再循環サンプスクリーン 余熱除去ポンプ 余熱除去冷却器
			電動補助給水ポンプ及びタービン動補助給水ポンプ 又は 復水タンク	蒸気発生器2次側による炉心冷却(注水)	電動主給水ポンプ又は蒸気発生器水張りポンプによる蒸気発生器への注水	補助給水ポンプが使用できない場合、脱気器タンク水を常用設備である電動主給水ポンプ又は蒸気発生器水張りポンプにより蒸気発生器へ注水する。	【多様性拡張設備】 電動主給水ポンプ 蒸気発生器水張りポンプ 脱気器タンク 蒸気発生器補給用仮設中圧ポンプ(電動) 発電機(蒸気発生器補給用仮設中圧ポンプ用) 復水タンク
				蒸気発生器補給用仮設中圧ポンプ(電動)による蒸気発生器への注水	補助給水ポンプが使用できず、さらに電動主給水ポンプ及び蒸気発生器水張りポンプが使用できない場合に蒸気発生器圧力が約3MPa[gage]まで低下している場合、復水タンク水を蒸気発生器補給用仮設中圧ポンプ(電動)により蒸気発生器へ注水する。 淡水又は海水を蒸気発生器へ注水する場合、蒸気発生器器内水の塩分濃度及び不純物濃度が上昇するため、蒸気発生器ブローダウンラインにより排水を行う。		
			主蒸気逃がし弁	蒸気発生器2次側による炉心冷却(蒸気放出)	タービンバイパス弁による蒸気放出	主蒸気逃がし弁による蒸気発生器からの蒸気放出ができない場合、常用設備であるタービンバイパス弁を中央制御室で開操作し、蒸気発生器からの蒸気放出を行う。	【多様性拡張設備】 タービンバイパス弁

第2.2.1.9.1.2表 多様性拡張設備整理表 (2 / 19) (その2)

手順分類	手順分類の概要	分類	機能喪失を想定する設計基準事故対処設備	対応手段	対応手順	対応手順の概要	対応設備
原子炉冷却材圧力バウンダリ高圧時に発電用原子炉を冷却するための手順	原子炉冷却材圧力バウンダリ高圧の状態であって、設計基準事故対処設備が有する発電用原子炉の冷却機能が喪失した場合においても炉心の著しい損傷を防止するため、発電用原子炉を冷却するために必要な手順	サポート系機能喪失時	タービン動補助給水ポンプ 全交流動力電源 又は 直流電源	補助給水ポンプの機能回復	タービン動補助給水ポンプ（現場手動操作）及びタービン動補助給水ポンプ起動弁（現場手動操作）によるタービン動補助給水ポンプの機能回復	非常用油ポンプの機能が喪失した場合、現場で専用工具を使用しタービン動補助給水ポンプ蒸気加減弁を押し上げること及びタービン動補助給水ポンプ起動弁を開操作することにより、タービン動補助給水ポンプを起動し、復水タンク水を蒸気発生器へ注水する。 なお、タービン動補助給水ポンプは、復水タンクから2次系純水タンクへの切り替え又は復水タンクへの補給により水源を確保し、再循環運転、余熱除去系又は蒸気発生器2次側のフィードアンドブリードによる原子炉の冷却が可能となるまでの期間、運転を継続する。全交流動力電源喪失時において1次冷却系の減温、減圧を行う場合、タービン動補助給水ポンプ駆動蒸気確保のため主蒸気逃がし弁及びタービン動補助給水流量調節弁後弁の開度を調整し、1次冷却材圧力が1次冷却材ポンプ封水戻りライン逃がし弁吹き止まり圧力まで低下すれば、その状態を保持する。 淡水又は海水を蒸気発生器へ注水する場合、蒸気発生器器内水の塩分濃度及び不純物濃度が上昇するため、蒸気発生器ブローダウンラインにより排水を行う。	【重大事故等対処設備】 タービン動補助給水ポンプ（現場手動操作） タービン動補助給水ポンプ起動弁（現場手動操作）
			電動補助給水ポンプ 全交流動力電源 又は タービン動補助給水ポンプ 補助油ポンプ	空冷式非常用発電装置によるタービン動補助給水ポンプの機能回復（タービン動補助給水ポンプ補助油ポンプへの給電）	全交流動力電源が喪失した場合でかつ、常設直流電源系統が健全な場合に、空冷式非常用発電装置により非常用母線を回復させ、タービン動補助給水ポンプ付き補助油ポンプの起動及びタービン動補助給水ポンプ起動弁の開放により、タービン動補助給水ポンプを起動し、復水タンク水を蒸気発生器へ注水する。 なお、タービン動補助給水ポンプは、復水タンクから2次系純水タンクへの切り替え又は復水タンクへの補給により水源を確保し、再循環運転、余熱除去系又は蒸気発生器2次側のフィードアンドブリードによる原子炉の冷却が可能となるまでの期間、運転を継続する。全交流動力電源喪失時において1次冷却系の減温、減圧を行う場合、タービン動補助給水ポンプ駆動蒸気確保のため主蒸気逃がし弁及びタービン動補助給水流量調節弁後弁の開度を調整し、1次冷却材圧力が1次冷却材ポンプ封水戻りライン逃がし弁吹き止まり圧力まで低下すれば、その状態を保持する。 淡水又は海水を蒸気発生器へ注水する場合、蒸気発生器器内水の塩分濃度及び不純物濃度が上昇するため、蒸気発生器ブローダウンラインにより排水を行う。	【重大事故等対処設備】 空冷式非常用発電装置 燃料油貯油そう タンクローリー	
			空冷式非常用発電装置による電動補助給水ポンプの機能回復	全交流動力電源が喪失した場合、空冷式非常用発電装置により非常用母線を回復させ、電動補助給水ポンプを起動し、復水タンク水を蒸気発生器へ注水する。 なお、電動補助給水ポンプは、復水タンクから2次系純水タンクへの切り替え又は復水タンクへの補給により水源を確保し、再循環運転、余熱除去系又は蒸気発生器2次側のフィードアンドブリードによる原子炉の冷却が可能となるまでの期間、運転を継続する。 淡水又は海水を蒸気発生器へ注水する場合、蒸気発生器器内水の塩分濃度及び不純物濃度が上昇するため、蒸気発生器ブローダウンラインにより排水を行う。			

第2.2.1.9.1.2表 多様性拡張設備整理表 (2 / 19) (その3)

手順分類	手順分類の概要	分類	機能喪失を想定する設計基準事故対処設備	対応手段	対応手順	対応手順の概要	対応設備
原子炉冷却材圧力バウンダリ高圧時に発電用原子炉を冷却するための手順	原子炉冷却材圧力バウンダリ高圧の状態であって、設計基準事故対処設備が有する発電用原子炉の冷却機能が喪失した場合においても炉心の著しい損傷を防止するため、発電用原子炉を冷却するために必要な手順	サポート系機能喪失時	主蒸気逃がし弁 全交流動力電源 (制御用空気) 又は 直流電源	主蒸気逃がし弁の機能回復	主蒸気逃がし弁 (現場手動操作) による主蒸気逃がし弁の機能回復	主蒸気逃がし弁は、駆動源喪失時に閉止する構造の空気作動弁であるため、駆動源が喪失した場合、弁が閉止するとともに中央制御室からの遠隔操作が不能となる。この場合、現場で手動により主蒸気逃がし弁を開操作することで、蒸気発生器2次側による炉心冷却を行う。 主蒸気逃がし弁による蒸気放出を行う場合、蒸気発生器伝熱管の破損がないことを確認後実施する。蒸気発生器伝熱管破損は放射線モニタ等で確認するが、全交流動力電源が喪失した場合は、放射線モニタが使用できないため、蒸気発生器水位及び圧力により、蒸気発生器伝熱管の破損がないことを確認する。蒸気発生器伝熱管破損の徴候が見られた場合に、当該蒸気発生器に接続された主蒸気逃がし弁の操作は行わない。 なお、蒸気発生器伝熱管破損又は主蒸気、主給水配管破断等により現場の環境が悪化した際の現場操作時は状況に応じて放射線防護具を着用し、線量計を携帯する。	【重大事故等対処設備】 主蒸気逃がし弁 (現場手動操作) 【多様性拡張設備】 窒素ポンベ (主蒸気逃がし弁作動用) 大容量ポンプ B格納容器外制御用空気圧縮機 (海水冷却)
					窒素ポンベ (主蒸気逃がし弁作動用) による主蒸気逃がし弁の機能回復	制御用空気が喪失した場合、窒素ポンベ (主蒸気逃がし弁作動用) により駆動源を確保し、主蒸気逃がし弁を操作する。 この手順は、主蒸気逃がし弁 (現場手動操作) に対して中央制御室からの遠隔操作を可能とすることで、運転員等の負担軽減を図る。また、蒸気発生器伝熱管破損又は主蒸気、主給水配管破断等により現場の環境が悪化した場合でも対応が可能である。 なお、中央制御室からの遠隔操作による主蒸気逃がし弁の開度調整は必須ではなく、これらの対応に期待しなくても炉心の著しい損傷を防止できる。	
					大容量ポンプを用いたB格納容器外制御用空気圧縮機 (海水冷却) による主蒸気逃がし弁の機能回復	全交流動力電源が喪失した場合、大容量ポンプを用いてB格納容器外制御用空気圧縮機へ補機冷却水 (海水) を通水して制御用空気系を回復し、主蒸気逃がし弁の機能を回復する。 この手順は、主蒸気逃がし弁 (現場手動操作) に対して中央制御室からの遠隔操作を可能とすることで、運転員等の負担軽減を図る。 なお、中央制御室からの遠隔操作による主蒸気逃がし弁の開度調整は必須ではなく、これらの対応に期待しなくても炉心の著しい損傷を防止できる。	
		-	-	監視及び制御	加圧器水位及び蒸気発生器水位の監視又は推定	原子炉を冷却するために1次冷却系及び2次冷却系の保有水を加圧器水位計、蒸気発生器水位計により監視する。また、これらの計測機器が機能喪失又は計測範囲 (把握能力) を超えた場合、当該パラメータの値を推定する。	【重大事故等対処設備】 加圧器水位計 蒸気発生器広域水位計 蒸気発生器狭域水位計 蒸気発生器補助給水流量計 復水タンク水位計
			補助給水ポンプの作動状況確認	蒸気発生器2次側による炉心冷却のために起動した補助給水ポンプの作動状況を蒸気発生器補助給水流量計、復水タンク水位計、蒸気発生器水位計により確認する。			
			加圧器水位 (原子炉水位) の制御	燃料取替用水タンク水等を恒設代替低圧注水ポンプ等により原子炉へ注水する場合、流量を調整し加圧器水位を制御する。			
			蒸気発生器水位の制御	蒸気発生器2次側による炉心冷却を行う場合、補助給水流量を調整し、蒸気発生器水位を制御する。			

第2.2.1.9.1.3表 多様性拡張設備整理表 (3 / 19) (その1)

手順分類	手順分類の概要	分類	機能喪失を想定する設計基準事故対処設備	対応手段	対応手順	対応手順の概要	対応設備
原子炉冷却材圧力バウンダリを減圧するための手順	原子炉冷却材圧力バウンダリが高圧の状態であって、設計基準事故対処設備が有する発電用原子炉の減圧機能が喪失した場合においても炉心の著しい損傷及び原子炉格納容器の破損を防止するため、原子炉冷却材圧力バウンダリを減圧するために必要な手順	フロントライン系機能喪失時	電動補助給水ポンプ及びタービン動補助給水ポンプ 又は 復水タンク 又は 主蒸気逃がし弁	1次系のフィードアンドブリード	-	蒸気発生器2次側による炉心冷却を用いた1次冷却系の減圧機能が喪失した場合、加圧器逃がし弁を用いて1次冷却系を減圧する。ただし、この手順は1次系のフィードアンドブリードであり、燃料取替用水タンク水を充てん/高圧注入ポンプにより原子炉へ注水し、原子炉の冷却を確保してから加圧器逃がし弁を開操作する。	【重大事故等対処設備】 加圧器逃がし弁 充てん/高圧注入ポンプ 格納容器再循環サンプ 格納容器再循環サンプスクリーン 余熱除去ポンプ 余熱除去冷却器 燃料取替用水タンク
			電動補助給水ポンプ及びタービン動補助給水ポンプ 又は 復水タンク	蒸気発生器2次側による炉心冷却(注水)	電動主給水ポンプ又は蒸気発生器水張りポンプによる蒸気発生器への注水	補助給水ポンプが使用できない場合、脱気器タンク水を常用設備である電動主給水ポンプ又は蒸気発生器水張りポンプにより蒸気発生器へ注水する。	【多様性拡張設備】 電動主給水ポンプ 蒸気発生器水張りポンプ 脱気器タンク 蒸気発生器補給用仮設中圧ポンプ(電動) 発電機(蒸気発生器補給用仮設中圧ポンプ用) 復水タンク
					蒸気発生器補給用仮設中圧ポンプ(電動)による蒸気発生器への注水	補助給水ポンプが使用できず、さらに電動主給水ポンプ及び蒸気発生器水張りポンプが使用できない場合に、蒸気発生器圧力が約3MPa[gage]まで低下している場合、復水タンク水を蒸気発生器補給用仮設中圧ポンプ(電動)により蒸気発生器へ注水する。 淡水又は海水を蒸気発生器へ注水する場合、蒸気発生器器内水の塩分濃度及び不純物濃度が上昇するため、蒸気発生器ブローダウンラインにより排水を行う。	
			主蒸気逃がし弁	蒸気発生器2次側による炉心冷却(蒸気放出)	タービンバイパス弁による蒸気放出	主蒸気逃がし弁による蒸気発生器からの蒸気放出ができない場合、常用設備であるタービンバイパス弁を中央制御室で開操作し、蒸気発生器からの蒸気放出を行う。	【多様性拡張設備】 タービンバイパス弁

第2.2.1.9.1.3表 多様性拡張設備整理表 (3 / 19) (その2)

手順分類	手順分類の概要	分類	機能喪失を想定する設計基準事故対処設備	対応手段	対応手順	対応手順の概要	対応設備
原子炉冷却材圧力バウンダリを減圧するための手順	原子炉冷却材圧力バウンダリが高圧の状態であって、設計基準事故対処設備が有する発電用原子炉の減圧機能が喪失した場合においても炉心の著しい損傷及び原子炉格納容器の破損を防止するため、原子炉冷却材圧力バウンダリを減圧するために必要な手順	フロントライン系機能喪失時	加圧器逃がし弁	蒸気発生器2次側による炉心冷却(注水)	電動補助給水ポンプ又はタービン動補助給水ポンプによる蒸気発生器への注水	加圧器逃がし弁による1次冷却系の減圧機能が喪失した場合、蒸気発生器2次側による炉心冷却を用いた1次冷却系の減圧を行うため、補助給水ポンプの自動起動を確認し、復水タンク水が蒸気発生器へ注水されていることを確認する。この時、補助給水ポンプが運転していなければ、蒸気発生器2次側による炉心冷却による1次冷却系の減圧のため、中央制御室から補助給水ポンプを起動し蒸気発生器へ注水する。 淡水又は海水を蒸気発生器へ注水する場合、蒸気発生器器内水の塩分濃度及び不純物濃度が上昇するため、蒸気発生器ブローダウンラインにより排水を行う。	【重大事故等対処設備】 電動補助給水ポンプ タービン動補助給水ポンプ 復水タンク 蒸気発生器 【多様性拡張設備】 電動主給水ポンプ 蒸気発生器水張りポンプ 脱気器タンク 蒸気発生器補給用仮設中圧ポンプ(電動) 発電機(蒸気発生器補給用仮設中圧ポンプ用) 復水タンク
					電動主給水ポンプ又は蒸気発生器水張りポンプによる蒸気発生器への注水	補助給水ポンプが使用できない場合、脱気器タンク水を常用設備である電動主給水ポンプ又は蒸気発生器水張りポンプにより蒸気発生器へ注水する。	
					蒸気発生器補給用仮設中圧ポンプ(電動)による蒸気発生器への注水	補助給水ポンプが使用できず、さらに電動主給水ポンプ及び蒸気発生器水張りポンプが使用できない場合に、蒸気発生器圧力が約3MPa[gage]まで低下している場合、復水タンク水を蒸気発生器補給用仮設中圧ポンプ(電動)により蒸気発生器へ注水する。 淡水又は海水を蒸気発生器へ注水する場合、蒸気発生器器内水の塩分濃度及び不純物濃度が上昇するため、蒸気発生器ブローダウンラインにより排水を行う。	
					蒸気発生器2次側による炉心冷却(蒸気放出)	主蒸気逃がし弁による蒸気放出	
				タービンバイパス弁による蒸気放出	主蒸気逃がし弁による蒸気発生器からの蒸気放出ができない場合、常用設備であるタービンバイパス弁を中央制御室で開操作し、蒸気発生器からの蒸気放出を行う。	【重大事故等対処設備】 主蒸気逃がし弁 【多様性拡張設備】 タービンバイパス弁	
				加圧器補助スプレイ	加圧器補助スプレイ弁による減圧	加圧器逃がし弁の故障等により、1次冷却系の減圧機能が喪失した場合、加圧器補助スプレイ弁を中央制御室で開操作し減圧を行う。	【多様性拡張設備】 加圧器補助スプレイ弁

第2.2.1.9.1.3表 多様性拡張設備整理表 (3 / 19) (その3)

手順分類	手順分類の概要	分類	機能喪失を想定する設計基準事故対処設備	対応手段	対応手順	対応手順の概要	対応設備
原子炉冷却材圧力バウンダリを減圧するための手順	原子炉冷却材圧力バウンダリが高圧の状態であって、設計基準事故対処設備が有する発電用原子炉の減圧機能が喪失した場合においても炉心の著しい損傷及び原子炉格納容器の破損を防止するため、原子炉冷却材圧力バウンダリを減圧するために必要な手順	サポート系機能喪失時	タービン動補助給水ポンプ 全交流動力電源 又は 直流電源	補助給水ポンプの機能回復	タービン動補助給水ポンプ（現場手動操作）及びタービン動補助給水ポンプ起動弁（現場手動操作）によるタービン動補助給水ポンプの機能回復	非常用油ポンプの機能が喪失した場合、現場で専用工具を使用しタービン動補助給水ポンプ蒸気加減弁を押し上げること及びタービン動補助給水ポンプ起動弁を開操作することにより、タービン動補助給水ポンプを起動し、復水タンク水を蒸気発生器へ注水する。 なお、タービン動補助給水ポンプは、復水タンクから2次系純水タンクへの切り替え又は復水タンクへの補給により水源を確保し、再循環運転、余熱除去系又は蒸気発生器2次側のフィードアンドブリードによる原子炉の冷却が可能となるまでの期間、運転を継続する。全交流動力電源喪失時において1次冷却系の減温、減圧を行う場合、タービン動補助給水ポンプ駆動蒸気確保のため主蒸気逃がし弁及びタービン動補助給水流量調節弁後弁の開度を調整し、1次冷却系の圧力が1次冷却材ポンプ封水戻りライン逃がし弁吹き止まり圧力まで低下すれば、その状態を保持する。 淡水又は海水を蒸気発生器へ注水する場合、蒸気発生器器内水の塩分濃度及び不純物濃度が上昇するため、蒸気発生器ブローダウンラインにより排水を行う。	【重大事故等対処設備】 タービン動補助給水ポンプ（現場手動操作） タービン動補助給水ポンプ起動弁（現場手動操作）
			電動補助給水ポンプ 全交流動力電源 又は タービン動補助給水ポンプ 補助油ポンプ	空冷式非常用発電装置によるタービン動補助給水ポンプの機能回復（タービン動補助給水ポンプ補助油ポンプへの給電）	全交流動力電源が喪失した場合でかつ、常設直流電源系統が健全な場合に、空冷式非常用発電装置により非常用母線を回復させ、タービン動補助給水ポンプ付き補助油ポンプの起動及びタービン動補助給水ポンプ起動弁の開を確認することにより、タービン動補助給水ポンプを起動し、復水タンク水を蒸気発生器へ注水する。 なお、タービン動補助給水ポンプは、復水タンクから2次系純水タンクへの切り替え又は復水タンクへの補給により水源を確保し、再循環運転、余熱除去系又は蒸気発生器2次側のフィードアンドブリードによる原子炉の冷却が可能となるまでの期間、運転を継続する。全交流動力電源喪失時において1次冷却系の減温、減圧を行う場合、タービン動補助給水ポンプ駆動蒸気確保のため主蒸気逃がし弁及びタービン動補助給水流量調節弁後弁を調整し、1次冷却系の圧力が1次冷却材ポンプ封水戻りライン逃がし弁吹き止まり圧力まで低下すれば、その状態を保持する。 淡水又は海水を蒸気発生器へ注水する場合、蒸気発生器器内水の塩分濃度及び不純物濃度が上昇するため、蒸気発生器ブローダウンラインにより排水を行う。	【重大事故等対処設備】 空冷式非常用発電装置 燃料油貯油そう タンクローリー	
				空冷式非常用発電装置による電動補助給水ポンプの機能回復	全交流動力電源が喪失した場合、空冷式非常用発電装置により非常用母線を回復させ、電動補助給水ポンプを起動し、復水タンク水を蒸気発生器へ注水する。 なお、電動補助給水ポンプは、復水タンクから2次系純水タンクへの切り替え又は復水タンクへの補給により水源を確保し、再循環運転、余熱除去系又は蒸気発生器2次側のフィードアンドブリードによる原子炉の冷却が可能となるまでの期間、運転を継続する。 淡水又は海水を蒸気発生器へ注水する場合、蒸気発生器器内水の塩分濃度及び不純物濃度が上昇するため、蒸気発生器ブローダウンラインにより排水を行う。		

第2.2.1.9.1.3表 多様性拡張設備整理表 (3 / 19) (その4)

手順分類	手順分類の概要	分類	機能喪失を想定する設計基準事故対処設備	対応手段	対応手順	対応手順の概要	対応設備
原子炉冷却材圧力バウンダリを減圧するための手順	原子炉冷却材圧力バウンダリが高圧の状態であって、設計基準事故対処設備が有する発電用原子炉の減圧機能が喪失した場合においても炉心の著しい損傷及び原子炉格納容器の破損を防止するため、原子炉冷却材圧力バウンダリを減圧するために必要な手順	サボート系機能喪失時	主蒸気逃がし弁 全交流動力電源 (制御用空気) 又は 直流電源	主蒸気逃がし弁の機能回復	主蒸気逃がし弁 (現場手動操作) による主蒸気逃がし弁の機能回復	主蒸気逃がし弁は、駆動源喪失時に閉止する構造の空気作動弁であるため、駆動源が喪失した場合、弁が閉止するとともに中央制御室からの遠隔操作が不能となる。この場合に現場で手動により主蒸気逃がし弁を開操作することで、蒸気発生器2次側による炉心冷却を用いた1次冷却系を減圧する。 主蒸気逃がし弁による蒸気放出を行う場合は、蒸気発生器伝熱管の破損がないことを確認後実施する。蒸気発生器伝熱管破損は放射線モニタ等で確認するが、全交流動力電源が喪失した場合は、放射線モニタが使用できないため、蒸気発生器水位及び圧力により、蒸気発生器伝熱管の破損がないことを確認する。蒸気発生器伝熱管破損の徴候が見られた場合においては、当該蒸気発生器に接続された主蒸気逃がし弁の操作は行わない。なお、蒸気発生器伝熱管破損又は主蒸気、主給水配管破断等により現場の環境が悪化した際の現場操作時は状況に応じて放射線防護具を着用し、線量計を携帯する。	【重大事故等対処設備】 主蒸気逃がし弁 (現場手動操作) 【多様性拡張設備】 窒素ポンベ (主蒸気逃がし弁作動用) 大容量ポンプ B格納容器外制御用空気圧縮機 (海水冷却)
					窒素ポンベ (主蒸気逃がし弁作動用) による主蒸気逃がし弁の機能回復	制御用空気が喪失した場合、窒素ポンベ (主蒸気逃がし弁作動用) により駆動源を確保し、主蒸気逃がし弁を操作する。 この手順は、主蒸気逃がし弁 (現場手動操作) に対して中央制御室から遠隔操作を可能とすることで、運転員等の負担軽減を図る。また、蒸気発生器伝熱管破損又は主蒸気、主給水配管破断等により現場の環境が悪化した場合でも対応可能である。 なお、中央制御室からの遠隔操作による主蒸気逃がし弁の開度調整は必須ではなく、これらの対応に期待しなくても炉心の著しい損傷を防止できる。	
					大容量ポンプを用いたB格納容器外制御用空気圧縮機 (海水冷却) による主蒸気逃がし弁の機能回復	全交流動力電源が喪失した場合、大容量ポンプを用いてB格納容器外制御用空気圧縮機へ補機冷却水 (海水) を通水して制御用空気系を回復し、主蒸気逃がし弁の機能を回復する。 この手順は、主蒸気逃がし弁 (現場手動操作) に対して中央制御室からの遠隔操作を可能とすることで、運転員等の負担軽減を図る。 なお、中央制御室からの遠隔操作による主蒸気逃がし弁の開度調整は必須ではなく、これらの対応に期待しなくても炉心の著しい損傷を防止できる。	

第2.2.1.9.1.3表 多様性拡張設備整理表 (3 / 19) (その5)

手順分類	手順分類の概要	分類	機能喪失を想定する設計基準事故対処設備	対応手段	対応手順	対応手順の概要	対応設備
原子炉冷却材圧力バウンダリを減圧するための手順	原子炉冷却材圧力バウンダリが高圧の状態であって、設計基準事故対処設備が有する発電用原子炉の減圧機能が喪失した場合においても炉心の著しい損傷及び原子炉格納容器の破損を防止するため、原子炉冷却材圧力バウンダリを減圧するために必要な手順	サポート系機能喪失時	加圧器逃がし弁 全交流動力電源 (制御用空気) 又は 直流電源	加圧器逃がし弁の機能回復	窒素ポンペ (加圧器逃がし弁作動用) による加圧器逃がし弁の機能回復	加圧器逃がし弁は、駆動源喪失時に閉止する構造の空気作動弁であり、全交流動力電源喪失により格納容器外制御用空気圧縮機が停止し、制御用空気が喪失した場合は開操作が不能となる。加圧器逃がし弁の機能回復 (駆動用空気回復) として、窒素ポンペ (加圧器逃がし弁作動用) を空気配管に接続し、中央制御室からの操作による1次冷却系を減圧する。 窒素ポンペ (加圧器逃がし弁作動用) は、想定される重大事故等が発生した場合の格納容器内圧力においても加圧器逃がし弁が確実に作動する容量及び圧力のポンペを配備している。 なお、加圧器逃がし弁1回の動作に必要な窒素量は、ポンペ容量に対し少量であり、事故時の操作回数も少ないことから、事象収束まで必要な量を十分に確保する。	【重大事故等対処設備】 窒素ポンペ (加圧器逃がし弁作動用) 可搬式空気圧縮機 (加圧器逃がし弁作動用) 可搬型バッテリー (加圧器逃がし弁用) 空冷式非常用発電装置 可搬式整流器 燃料油貯油そう タンクローリー 【多様性拡張設備】 大容量ポンプ B格納容器外制御用空気圧縮機 (海水冷却)
					可搬式空気圧縮機 (加圧器逃がし弁作動用) による加圧器逃がし弁の機能回復	加圧器逃がし弁は駆動源喪失時に閉止する構造の空気作動弁であり、全交流動力電源喪失により格納容器外制御用空気圧縮機が停止し、制御用空気が喪失した場合は開操作が不能となる。加圧器逃がし弁の機能回復 (駆動用空気回復) として、可搬式空気圧縮機 (加圧器逃がし弁作動用) を空気配管に接続し、中央制御室からの操作による1次冷却系を減圧する。	
					可搬型バッテリー (加圧器逃がし弁用) による加圧器逃がし弁の機能回復	加圧器逃がし弁は、駆動電源喪失時に閉止する構造の空気作動弁であるため、常設直流電源が喪失した場合は、電磁弁が作動せず開操作が不能となる。そのため、加圧器逃がし弁機能回復 (直流電源回復) として、可搬型バッテリー (加圧器逃がし弁用) により直流電源を供給し、加圧器逃がし弁により1次冷却系を減圧する。 可搬型バッテリー (加圧器逃がし弁用) は、想定される重大事故等が発生した場合の格納容器内圧力においても加圧器逃がし弁が確実に作動する電源容量のバッテリーを配備している。なお、加圧器逃がし弁用電磁弁消費電力は、バッテリー容量に対し少量であり、事象収束まで必要な量を十分に確保する。	
					空冷式非常用発電装置及び可搬式整流器による加圧器逃がし弁の機能回復	加圧器逃がし弁は、駆動電源喪失時に閉止する構造の空気作動弁であるため、常設直流電源が喪失した場合は、電磁弁が作動せず開操作が不能となる。そのため、加圧器逃がし弁機能回復 (直流電源回復) として、空冷式非常用発電装置及び可搬式整流器により直流電源を供給し、中央制御室からの操作による1次冷却系を減圧する。	
					大容量ポンプを用いたB格納容器外制御用空気圧縮機 (海水冷却) による加圧器逃がし弁の機能回復	加圧器逃がし弁は駆動源喪失時に閉止する構造の空気作動弁であり、全交流動力電源喪失により格納容器外制御用空気圧縮機が停止し、制御用空気が喪失した場合は開操作ができなくなる。そのため、全交流動力電源が喪失した場合に、大容量ポンプを用いてB格納容器外制御用空気圧縮機へ補機冷却水 (海水) を通水して制御用空気系を回復し、中央制御室からの操作による1次冷却系を減圧する。	

第2.2.1.9.1.3表 多様性拡張設備整理表 (3 / 19) (その6)

手順分類	手順分類の概要	分類	機能喪失を想定する設計基準事故対処設備	対応手段	対応手順	対応手順の概要	対応設備
原子炉冷却材圧力バウンダリを減圧するための手順	原子炉冷却材圧力バウンダリが高圧の状態であって、設計基準事故対処設備が有する発電用原子炉の減圧機能が喪失した場合においても炉心の著しい損傷及び原子炉格納容器の破損を防止するため、原子炉冷却材圧力バウンダリを減圧するために必要な手順	高圧溶融物放出及び格納容器雰囲気直接加熱防止	-	加圧器逃がし弁による1次冷却材系統の減圧	炉心損傷時における高圧溶融物放出及び格納容器雰囲気直接加熱の防止	炉心損傷時に原子炉冷却材圧力バウンダリが高圧状態である場合において、高圧溶融物放出及び格納容器雰囲気直接加熱による格納容器破損を防止するため、加圧器逃がし弁により1次冷却系を減圧する。	【重大事故等対処設備】 加圧器逃がし弁

第2.2.1.9.1.3表 多様性拡張設備整理表 (3 / 19) (その7)

手順分類	手順分類の概要	分類	機能喪失を想定する設計基準事故対処設備	対応手段	対応手順	対応手順の概要	対応設備
原子炉冷却材圧力バウンダリを減圧するための手順	原子炉冷却材圧力バウンダリが高圧の状態であって、設計基準事故対処設備が有する発電用原子炉の減圧機能が喪失した場合においても炉心の著しい損傷及び原子炉格納容器の破損を防止するため、原子炉冷却材圧力バウンダリを減圧するために必要な手順	蒸気発生器伝熱管破損	-	1次冷却材系統の減圧	蒸気発生器伝熱管破損発生時減圧継続の手順	蒸気発生器伝熱管破損発生時は、原子炉冷却材圧力バウンダリ機能が喪失し、1次冷却材の格納容器外への漏えいが生じる。したがって、漏えい量を抑制するための早期の1次冷却系の減温、減圧を行う必要がある。 破損側蒸気発生器を1次冷却材圧力、蒸気発生器の圧力、水位、高感度型主蒸気管モニタ等の指示値から判断し、破損側蒸気発生器を隔離する。 破損側蒸気発生器の隔離完了後、主蒸気逃がし弁による冷却、減圧操作及び加圧器逃がし弁による減圧操作で1次冷却系と破損蒸気発生器2次側の圧力を均圧させることで、1次冷却材の蒸気発生器2次側への漏えいを抑制する。 全交流動力電源喪失発生時においては、高感度型主蒸気管モニタ等による監視が不能となるが、破損側蒸気発生器は1次冷却材圧力、蒸気発生器の圧力及び水位の指示値により判断する。 また、破損側蒸気発生器の隔離ができない場合においても、健全側蒸気発生器の主蒸気逃がし弁による原子炉の冷却及び1次冷却系の減圧操作と加圧器逃がし弁による減圧操作で1次冷却系を減圧することにより1次冷却材の蒸気発生器2次側への漏えいを抑制する。	【重大事故等対処設備】 主蒸気逃がし弁 加圧器逃がし弁
		インターフェイスシステムLOCA	-	インターフェイスシステムLOCA発生時の手順	インターフェイスシステムLOCA発生時は、原子炉冷却材圧力バウンダリ機能が喪失し、1次冷却材の格納容器外への漏えいが生じる。したがって、漏えい量を抑制するため早期の1次冷却系の減温、減圧及び保有水量を確保するための原子炉への注水が必要となる。 格納容器外への1次冷却材の漏えいを停止するため、破損箇所を早期に発見し隔離する。 隔離できない場合、主蒸気逃がし弁による冷却、減圧操作と加圧器逃がし弁による減圧操作で1次冷却系を減圧することにより1次冷却材の漏えい量を抑制する。 低温停止に移行する場合、余熱除去系による原子炉の冷却が困難であれば、蒸気発生器2次側のフィードアンドブリードにより原子炉を冷却する。 化学体積制御系統から1次冷却材が格納容器外へ漏えいした場合においてもインターフェイスシステムLOCAと同様の徴候を示すが、対応手順は設計基準事故の対象として整備している。	【重大事故等対処設備】 主蒸気逃がし弁 加圧器逃がし弁	

第2.2.1.9.1.4表 多様性拡張設備整理表 (4 / 19) (その1)

手順分類	手順分類の概要	分類	機能喪失を想定する設計基準事故対処設備	対応手段	対応手順	対応手順の概要	対応設備
原子炉冷却材圧力バウンダリが低圧の状態であって、設計基準事故対処設備が有する発電用原子炉の冷却機能が喪失した場合において、発電用原子炉を冷却するための手順	原子炉冷却材圧力バウンダリが低圧の状態であって、設計基準事故対処設備が有する発電用原子炉の冷却機能が喪失した場合において、発電用原子炉を冷却するための手順	1 次冷却材喪失事象が発生している場合	余熱除去ポンプ及び充てん/高圧注入ポンプ又は燃料取替用水タンク	代替炉心注水	A格納容器スプレイポンプ (RHRS-CSS連絡ライン使用) による代替炉心注水	非常用炉心冷却設備である充てん/高圧注入ポンプ及び余熱除去ポンプの故障等により燃料取替用水タンク水を原子炉へ注水する機能が喪失した場合、A格納容器スプレイポンプ (RHRS-CSS連絡ライン使用) により燃料取替用水タンク水を原子炉へ注水する。	【重大事故等対処設備】 A格納容器スプレイポンプ (RHRS-CSS連絡ライン使用) 恒設代替低圧注水ポンプ 空冷式非常用発電装置 燃料取替用水タンク 復水タンク 燃料取替用水タンク補給用移送ポンプ 燃料油貯油そう タンクローリー 可搬式代替低圧注水ポンプ 電源車 (可搬式代替低圧注水ポンプ用) 仮設組立式水槽 送水車 【多様性拡張設備】 電動消火ポンプ ディーゼル消火ポンプ 1, 2号機淡水タンク
					恒設代替低圧注水ポンプによる代替炉心注水	非常用炉心冷却設備である充てん/高圧注入ポンプ及び余熱除去ポンプの故障等により燃料取替用水タンク水を原子炉へ注水する機能が喪失した場合、恒設代替低圧注水ポンプにより燃料取替用水タンク水を原子炉に注水する。 恒設代替低圧注水ポンプの水源として燃料取替用水タンクが使用できない場合は、復水タンクを使用する。	
					電動消火ポンプ又はディーゼル消火ポンプによる代替炉心注水	非常用炉心冷却設備である充てん/高圧注入ポンプ及び余熱除去ポンプの故障等により燃料取替用水タンク水を原子炉へ注水する機能が喪失した場合、常用設備である電動消火ポンプ又はディーゼル消火ポンプ (以下「消火ポンプ」という。) により1, 2号機淡水タンク水を原子炉へ注水する。 使用には、重大事故等対処に悪影響を与える火災が発生していないことを確認して使用する。	
					可搬式代替低圧注水ポンプによる代替炉心注水	非常用炉心冷却設備である充てん/高圧注入ポンプ及び余熱除去ポンプの故障等により燃料取替用水タンク水を原子炉へ注水する機能が喪失した場合、可搬式代替低圧注水ポンプにより海水を原子炉へ注水する。	
					余熱除去ポンプ又は余熱除去冷却器又は余熱除去ポンプ格納容器再循環サンプ側入口隔離弁	代替再循環運転	

第2.2.1.9.1.4表 多様性拡張設備整理表 (4 / 19) (その2)

手順分類	手順分類の概要	分類	機能喪失を想定する設計基準事故対処設備	対応手段	対応手順	対応手順の概要	対応設備
原子炉冷却材圧力バウンダリ低圧時に発電用原子炉を冷却するための手順	原子炉冷却材圧力バウンダリが低圧の状態であって、設計基準事故対処設備が有する発電用原子炉の冷却機能が喪失した場合においても炉心の著しい損傷及び原子炉格納容器の破損を防止するため、発電用原子炉を冷却するために必要な手順	1次冷却材喪失事象が発生している場合	フロンライン系機能喪失時	格納容器再循環サンプスクリーン	炉心注水	格納容器再循環サンプスクリーン閉塞の徴候が見られた場合の手順	<p>【重大事故等対処設備】 充てん／高圧注入ポンプ 燃料取替用水タンク 復水タンク</p> <p>【多様性拡張設備】 ほう酸ポンプ ほう酸タンク 1次系補給水ポンプ 1次系純水タンク</p>
				代替炉心注水	格納容器再循環サンプスクリーン閉塞の徴候が見られた場合の手順	<p>格納容器再循環サンプスクリーンについては、海外で発生した格納容器再循環サンプスクリーン閉塞対策として、必要な設備の対策を行っており閉塞することは考えにくいものの、閉塞が発生した場合に備え対応する。</p>	<p>【重大事故等対処設備】 A格納容器スプレイポンプ（RHRS-CSS連絡ライン使用） 恒設代替低圧注水ポンプ 空冷式非常用発電装置 燃料取替用水タンク 復水タンク 燃料取替用水タンク補給用移送ポンプ 燃料油貯油そう タンクローリー 可搬式代替低圧注水ポンプ 電源車（可搬式代替低圧注水ポンプ用） 仮設組立式水槽 送水車</p> <p>【多様性拡張設備】 電動消火ポンプ ディーゼル消火ポンプ 1, 2号機淡水タンク</p>

第2.2.1.9.1.4表 多様性拡張設備整理表 (4 / 19) (その3)

手順分類	手順分類の概要	分類		機能喪失を想定する設計基準事故対処設備	対応手段	対応手順	対応手順の概要	対応設備
原子炉冷却材圧力バウンダリ低圧時に発電用原子炉を冷却するための手順	原子炉冷却材圧力バウンダリが低圧の状態であって、設計基準事故対処設備が有する発電用原子炉の冷却機能が喪失した場合においても炉心の著しい損傷及び原子炉格納容器の破損を防止するため、発電用原子炉を冷却するために必要な手順	1次冷却材喪失事象が発生している場合	サポート系機能喪失時	全交流動力電源	代替炉心注水	恒設代替低圧注水ポンプによる代替炉心注水	全交流動力電源喪失又は原子炉補機冷却機能喪失と1次冷却材喪失事象が同時に発生した場合に、恒設代替低圧注水ポンプにより燃料取替用水タンク水を原子炉へ注水する。 恒設代替低圧注水ポンプの水源として燃料取替用水タンクが使用できない場合は、復水タンクを使用する。 なお、全交流動力電源喪失と1次冷却材喪失事象が同時に発生した場合に、恒設代替低圧注水ポンプの注水先を炉心注水側とするよう準備を行い、空冷式非常用発電装置より受電すれば、恒設代替低圧注水ポンプによる代替炉心注水を行う。また、対応途中で、事象が進展し炉心損傷と判断すれば、恒設代替低圧注水ポンプの注水先を格納容器スプレイ側へ変更し、代替格納容器スプレイを行うとともに、その後、B充てん/高圧注入ポンプ(自己冷却)により代替炉心注水を行う。	【重大事故等対処設備】 恒設代替低圧注水ポンプ 空冷式非常用発電装置 B充てん/高圧注入ポンプ(自己冷却) 燃料取替用水タンク 復水タンク 燃料取替用水タンク補給用移送ポンプ 燃料油貯油そう タンクローリー 可搬式代替低圧注水ポンプ 電源車(可搬式代替低圧注水ポンプ用) 仮設組立式水槽 送水車 【多様性拡張設備】 A格納容器スプレイポンプ(自己冷却) (RHR S-C S S連絡ライン使用) 燃料取替用水タンク ディーゼル消火ポンプ 1, 2号機淡水タンク
						B充てん/高圧注入ポンプ(自己冷却)による代替炉心注水	全交流動力電源喪失又は原子炉補機冷却機能喪失と1次冷却材喪失事象が同時に発生した場合、B充てん/高圧注入ポンプ(自己冷却)により燃料取替用水タンク水を原子炉へ注水する。 B充てん/高圧注入ポンプの水源として燃料取替用水タンクが使用できない場合は、復水タンクを使用する。	
						A格納容器スプレイポンプ(自己冷却)(RHR S-C S S連絡ライン使用)による代替炉心注水	全交流動力電源喪失又は原子炉補機冷却機能喪失と1次冷却材喪失事象が同時に発生した場合、A格納容器スプレイポンプ(自己冷却)(RHR S-C S S連絡ライン使用)により燃料取替用水タンク水を原子炉へ注水する。	
						ディーゼル消火ポンプ又は電動消火ポンプによる代替炉心注水	全交流動力電源喪失と1次冷却材喪失事象が同時に発生した場合、常用設備であるディーゼル消火ポンプにより1, 2号機淡水タンク水を原子炉へ注水する。 また、原子炉補機冷却機能喪失と1次冷却材喪失事象が同時に発生した場合、常用設備であるディーゼル消火ポンプ又は電動消火ポンプにより1, 2号機淡水タンク水を原子炉へ注水する。 使用には、重大事故等対処に悪影響を与える火災が発生していないことを確認して使用する。	
						可搬式代替低圧注水ポンプによる代替炉心注水	全交流動力電源喪失又は原子炉補機冷却機能喪失と1次冷却材喪失事象が同時に発生した場合、可搬式代替低圧注水ポンプにより原子炉へ海水を注水する。	

第2.2.1.9.1.4表 多様性拡張設備整理表 (4/19) (その4)

手順分類	手順分類の概要	分類		機能喪失を想定する設計基準事故対処設備	対応手段	対応手順	対応手順の概要	対応設備
原子炉冷却材圧力バウンダリ低圧時に発電用原子炉を冷却するための手順	原子炉冷却材圧力バウンダリが低圧の状態であって、設計基準事故対処設備が有する発電用原子炉の冷却機能が喪失した場合においても炉心の著しい損傷及び原子炉格納容器の破損を防止するため、発電用原子炉を冷却するために必要な手順	1	サポ-ト系機能喪失時	全交流動力電源	代替再循環運転	B余熱除去ポンプ（海水冷却）による低圧代替再循環運転	全交流動力電源喪失と1次冷却材喪失事象が同時に発生し、原子炉冷却機能が喪失した場合、B余熱除去ポンプ（海水冷却）を用いた低圧代替再循環を行い、あわせて大容量ポンプを用いた格納容器再循環ユニットによる格納容器内自然対流冷却により格納容器を冷却する。	【重大事故等対処設備】 B余熱除去ポンプ（海水冷却） B余熱除去ポンプ（海水冷却）C充てん/高圧注入ポンプ（海水冷却） 大容量ポンプ 格納容器再循環サンプ 格納容器再循環サンプスクリーン 空冷式非常用発電装置 燃料油貯油そう タンクローリー
						B余熱除去ポンプ（海水冷却）及びC充てん/高圧注入ポンプ（海水冷却）による高圧代替再循環運転	全交流動力電源喪失と1次冷却材喪失事象が同時に発生し、原子炉冷却機能が喪失した場合、B余熱除去ポンプ（海水冷却）及びC充てん/高圧注入ポンプ（海水冷却）を用いた高圧代替再循環運転を行い、あわせて大容量ポンプを用いた格納容器再循環ユニットによる格納容器内自然対流冷却により格納容器を冷却する。	

第2.2.1.9.1.4表 多様性拡張設備整理表 (4 / 19) (その5)

手順分類	手順分類の概要	分類		機能喪失を想定する設計基準事故対処設備	対応手段	対応手順	対応手順の概要	対応設備
原子炉冷却材圧力バウンダリが低圧の状態であって、設計基準事故対処設備が有する発電用原子炉の冷却機能が喪失した場合においても炉心の著しい損傷及び原子炉格納容器の破損を防止するため、発電用原子炉を冷却するための手順	原子炉冷却材圧力バウンダリが低圧の状態であって、設計基準事故対処設備が有する発電用原子炉の冷却機能が喪失した場合においても炉心の著しい損傷及び原子炉格納容器の破損を防止するため、発電用原子炉を冷却するために必要な手順	1次冷却材喪失事象が発生している場合	サポート系機能喪失時	原子炉補機冷却水系	代替炉心注水	恒設代替低圧注水ポンプによる代替炉心注水	全交流動力電源喪失又は原子炉補機冷却機能喪失と1次冷却材喪失事象が同時に発生した場合に、恒設代替低圧注水ポンプにより燃料取替用水タンク水を原子炉へ注水する。 恒設代替低圧注水ポンプの水源として燃料取替用水タンクが使用できない場合は、復水タンクを使用する。 なお、全交流動力電源喪失と1次冷却材喪失事象が同時に発生した場合に、恒設代替低圧注水ポンプの注水先を炉心注水側とするよう準備を行い、空冷式非常用発電装置より受電すれば、恒設代替低圧注水ポンプによる代替炉心注水を行う。また、対応途中で、事象が進展し炉心損傷と判断すれば、恒設代替低圧注水ポンプの注水先を格納容器スプレイ側へ変更し、代替格納容器スプレイを行うとともに、その後、B充てん/高圧注入ポンプ(自己冷却)により代替炉心注水を行う。	【重大事故等対処設備】 恒設代替低圧注水ポンプ 空冷式非常用発電装置 B充てん/高圧注入ポンプ(自己冷却) 燃料取替用水タンク 復水タンク 燃料取替用水タンク補給用移送ポンプ 燃料油貯油そう タンクローリー 可搬式代替低圧注水ポンプ 電源車(可搬式代替低圧注水ポンプ用) 仮設組立式水槽 送水車 【多様性拡張設備】 A格納容器スプレイポンプ(自己冷却) (RHR S-C S S連絡ライン使用) 燃料取替用水タンク ディーゼル消火ポンプ 1, 2号機淡水タンク A余熱除去ポンプ(空調用冷水) 電動消火ポンプ
						A余熱除去ポンプ(空調用冷水)による代替炉心注水	原子炉補機冷却機能喪失と1次冷却材喪失事象が同時に発生した場合、A余熱除去ポンプ(空調用冷水)により燃料取替用水タンク水を原子炉へ注水する。	
						B充てん/高圧注入ポンプ(自己冷却)による代替炉心注水	全交流動力電源喪失又は原子炉補機冷却機能喪失と1次冷却材喪失事象が同時に発生した場合、B充てん/高圧注入ポンプ(自己冷却)により燃料取替用水タンク水を原子炉へ注水する。 B充てん/高圧注入ポンプの水源として燃料取替用水タンクが使用できない場合は、復水タンクを使用する。	
						A格納容器スプレイポンプ(自己冷却)(RHR S-C S S連絡ライン使用)による代替炉心注水	全交流動力電源喪失又は原子炉補機冷却機能喪失と1次冷却材喪失事象が同時に発生した場合、A格納容器スプレイポンプ(自己冷却)(RHR S-C S S連絡ライン使用)により燃料取替用水タンク水を原子炉へ注水する。	
						ディーゼル消火ポンプ又は電動消火ポンプによる代替炉心注水	全交流動力電源喪失と1次冷却材喪失事象が同時に発生した場合、常用設備であるディーゼル消火ポンプにより1, 2号機淡水タンク水を原子炉へ注水する。 また、原子炉補機冷却機能喪失と1次冷却材喪失事象が同時に発生した場合、常用設備であるディーゼル消火ポンプ又は電動消火ポンプにより1, 2号機淡水タンク水を原子炉へ注水する。 使用には、重大事故等対処に悪影響を与える火災が発生していないことを確認して使用する。	
						可搬式代替低圧注水ポンプによる代替炉心注水	全交流動力電源喪失又は原子炉補機冷却機能喪失と1次冷却材喪失事象が同時に発生した場合、可搬式代替低圧注水ポンプにより原子炉へ海水を注水する。	

第2.2.1.9.1.4表 多様性拡張設備整理表 (4 / 19) (その6)

手順分類	手順分類の概要	分類		機能喪失を想定する設計基準事故対処設備	対応手段	対応手順	対応手順の概要	対応設備
原子炉冷却材圧力バウンダリ低圧時に発電用原子炉を冷却するための手順	原子炉冷却材圧力バウンダリが低圧の状態であって、設計基準事故対処設備が有する発電用原子炉の冷却機能が喪失した場合においても炉心の著しい損傷及び原子炉格納容器の破損を防止するため、発電用原子炉を冷却するために必要な手順	1次冷却材喪失事象が発生している場合	サポート系機能喪失時	原子炉補機冷却水系	代替再循環運転	A余熱除去ポンプ（空調用冷水）による低圧代替再循環運転	1次冷却材喪失時における再循環運転時に原子炉補機冷却機能が喪失した場合、A余熱除去ポンプ（空調用冷水）を用いた低圧代替再循環運転による原子炉への注水を行い、あわせて、大容量ポンプを用いた格納容器再循環ユニットによる格納容器内自然対流冷却により格納容器内を冷却する。	【重大事故等対処設備】 B余熱除去ポンプ（海水冷却） B余熱除去ポンプ（海水冷却） C 充てん／高圧注入ポンプ（海水冷却） 大容量ポンプ 格納容器再循環サンブ 格納容器再循環サンブスクリーン 空冷式非常用発電装置 燃料油貯油そう タンクローリー 【多様性拡張設備】 A余熱除去ポンプ（空調用冷水） 格納容器再循環サンブ 格納容器再循環サンブスクリーン
						B余熱除去ポンプ（海水冷却）による低圧代替再循環運転	1次冷却材喪失時における再循環運転時に原子炉補機冷却機能が喪失した場合、B余熱除去ポンプを用いた低圧代替再循環運転による原子炉への注水を行い、あわせて大容量ポンプを用いた格納容器再循環ユニットによる格納容器内自然対流冷却により格納容器を冷却する。	
						B余熱除去ポンプ（海水冷却）及びC充てん／高圧注入ポンプ（海水冷却）による高圧代替再循環運転	1次冷却材喪失時における再循環運転時に原子炉補機冷却機能が喪失した場合、B余熱除去ポンプ（海水冷却）及びC充てん／高圧注入ポンプ（海水冷却）を用いた高圧代替再循環運転による原子炉への注水を行い、あわせて、大容量ポンプを用いた格納容器再循環ユニットによる格納容器内自然対流冷却により格納容器内を冷却する。	

第2.2.1.9.1.4表 多様性拡張設備整理表 (4 / 19) (その7)

手順分類	手順分類の概要	分類		機能喪失を想定する設計基準事故対処設備	対応手段	対応手順	対応手順の概要	対応設備
原子炉冷却材圧力バウンダリ低圧時に発電用原子炉を冷却するための手順	原子炉冷却材圧力バウンダリが低圧の状態であって、設計基準事故対処設備が有する発電用原子炉の冷却機能が喪失した場合においても炉心の著しい損傷及び原子炉格納容器の破損を防止するため、発電用原子炉を冷却するために必要な手順	1次冷却材喪失事象が発生している場合	溶融デブリが原子炉容器に残存する場合	—	格納容器水張り(格納容器スプレイ、代替格納容器スプレイ)	—	<p>炉心の著しい損傷、溶融が発生した場合に、溶融炉心は原子炉容器を破損し格納容器下部に落下するが、格納容器スプレイ又は代替格納容器スプレイにより原子炉下部キャビティに注水することで溶融炉心を冷却する。</p> <p>原子炉容器に溶融デブリが残存した場合、その溶融デブリ量が多ければ、自身の崩壊熱により原子炉下部キャビティに溶融落下するため、原子炉容器に溶融デブリが残存することは考えにくい。原子炉容器に残存溶融デブリが存在することを想定し、格納容器スプレイ又は代替格納容器スプレイにより格納容器内へのスプレイによる残存溶融デブリを冷却(格納容器水張り)する。</p> <p>なお、炉心損傷後の格納容器の減圧操作については、格納容器圧力が最高使用圧力から50kPa低下したことを確認すれば停止する手順としており、大規模な水素燃焼の発生を防止することとする。</p> <p>また水素濃度は、可搬型格納容器水素濃度計測装置で計測される水素濃度(ドライ)により継続的に監視を行う運用としており、測定による水素濃度が8vol%(ドライ)未満であれば減圧を継続する。</p> <p>格納容器圧力は格納容器圧力計又は格納容器広域圧力計(AM用)により監視するが、これらの計器が機能喪失により監視できない場合においては、格納容器内温度を監視することで圧力と飽和温度の関係から格納容器圧力を推定する。</p>	<p>【重大事故等対処設備】 格納容器スプレイポンプ 恒設代替低圧注水ポンプ 空冷式非常用発電装置 燃料取替用水タンク 復水タンク 燃料取替用水タンク補給用移送ポンプ 送水車 燃料油貯油そう タンクローリー 可搬式代替低圧注水ポンプ 電源車(可搬式代替低圧注水ポンプ用) 仮設組立式水槽</p> <p>【多様性拡張設備】 電動消火ポンプ ディーゼル消火ポンプ 1, 2号機淡水タンク</p>

第2.2.1.9.1.4表 多様性拡張設備整理表 (4/19) (その8)

手順分類	手順分類の概要	分類	機能喪失を想定する設計基準事故対処設備	対応手段	対応手順	対応手順の概要	対応設備		
原子炉冷却材圧力バウンダリが低圧の状態であって、設計基準事故対処設備が有する発電用原子炉の冷却機能が喪失した場合においても炉心の著しい損傷及び原子炉格納容器の破損を防止するため、発電用原子炉を冷却するための手順	原子炉冷却材圧力バウンダリが低圧の状態であって、設計基準事故対処設備が有する発電用原子炉の冷却機能が喪失した場合においても炉心の著しい損傷及び原子炉格納容器の破損を防止するため、発電用原子炉を冷却するために必要な手順	1次冷却材喪失事象が発生していない場合	フロンライン系機能喪失時	余熱除去ポンプ又は余熱除去冷却器	蒸気発生器2次側による炉心冷却(注水)	電動補助給水ポンプ又はタービン動補助給水ポンプによる蒸気発生器への注水	1次冷却材喪失事象が発生していない場合で余熱除去設備である余熱除去ポンプの故障等により崩壊熱除去機能が喪失した場合、電動補助給水ポンプ又はタービン動補助給水ポンプにより復水タンク水を蒸気発生器へ注水する。	【重大事故等対処設備】 電動補助給水ポンプ タービン動補助給水ポンプ 復水タンク 蒸気発生器 【多様性拡張設備】 電動主給水ポンプ 蒸気発生器水張りポンプ 脱気器タンク 蒸気発生器補給用仮設中圧ポンプ(電動) 発電機(蒸気発生器補給用仮設中圧ポンプ用) 復水タンク	
						電動主給水ポンプ又は蒸気発生器水張りポンプによる蒸気発生器への注水	1次冷却材喪失事象が発生していない場合で余熱除去設備である余熱除去ポンプの故障等により崩壊熱除去機能が喪失した場合、常用設備である電動主給水ポンプ又は蒸気発生器水張りポンプにより蒸気発生器へ注水する。		
						蒸気発生器補給用仮設中圧ポンプ(電動)による蒸気発生器への注水	1次冷却材喪失事象が発生していない場合で余熱除去設備である余熱除去ポンプの故障等により崩壊熱除去機能が喪失した場合、蒸気発生器補給用仮設中圧ポンプ(電動)により蒸気発生器へ注水する。 淡水又は海水を蒸気発生器へ注水する場合、蒸気発生器器内の塩分濃度及び不純物濃度が上昇するため、蒸気発生器ブローダウンラインにより排水を行う。		
						蒸気発生器2次側による炉心冷却(蒸気放出)	主蒸気逃がし弁による蒸気放出	1次冷却材喪失事象が発生していない場合に余熱除去設備である余熱除去ポンプの故障等により崩壊熱除去機能が喪失した場合、中央制御室にて主蒸気逃がし弁を開操作して蒸気発生器2次側による炉心冷却を行う。	【重大事故等対処設備】 主蒸気逃がし弁 【多様性拡張設備】 タービンバイパス弁
						タービンバイパス弁による蒸気放出	1次冷却材喪失事象が発生していない場合に余熱除去設備である余熱除去ポンプの故障等により崩壊熱除去機能が喪失した場合、中央制御室にて常用設備であるタービンバイパス弁を開操作し、蒸気発生器から蒸気放出を行う。		
						蒸気発生器2次側のフィードアンドブリード			

第2.2.1.9.1.4表 多様性拡張設備整理表 (4/19) (その9)

手順分類	手順分類の概要	分類		機能喪失を想定する設計基準事故対処設備	対応手段	対応手順	対応手順の概要	対応設備	
原子炉冷却材圧力バウンダリ低圧時に発電用原子炉を冷却するための手順	原子炉冷却材圧力バウンダリが低圧の状態であって、設計基準事故対処設備が有する発電用原子炉の冷却機能が喪失した場合においても炉心の著しい損傷及び原子炉格納容器の破損を防止するため、発電用原子炉を冷却するために必要な手順	1	サポート系機能喪失時	全交流動力電源	蒸気発生器2次側による炉心冷却(注水)	タービン動補助給水ポンプ又は電動補助給水ポンプによる蒸気発生器への注水	全交流動力電源又は原子炉補機冷却機能喪失により、余熱除去設備による崩壊熱除去機能が喪失した場合、タービン動補助給水ポンプ又は電動補助給水ポンプにより復水タンク水を蒸気発生器へ注水する。	【重大事故等対処設備】 電動補助給水ポンプ 空冷式非常用発電装置 タービン動補助給水ポンプ 復水タンク 蒸気発生器 燃料油貯油そう タンクローリー 【多様性拡張設備】 蒸気発生器補給用仮設中圧ポンプ(電動) 発電機(蒸気発生器補給用仮設中圧ポンプ用) 復水タンク	
						蒸気発生器補給用仮設中圧ポンプ(電動)による蒸気発生器への注水	全交流動力電源喪失又は原子炉補機冷却機能喪失により、余熱除去設備による崩壊熱除去機能が喪失した場合、蒸気発生器補給用仮設中圧ポンプ(電動)により蒸気発生器へ注水する。 淡水又は海水を蒸気発生器へ注水する場合、蒸気発生器器内の塩分濃度及び不純物濃度が上昇するため、蒸気発生器ブローダウンラインにより排水を行う。		
						蒸気発生器2次側による炉心冷却(蒸気放出)	主蒸気逃がし弁(現場手動操作)による蒸気放出	全交流動力電源喪失又は原子炉補機冷却機能喪失により、余熱除去設備による崩壊熱除去機能が喪失した場合、現場にて手動により主蒸気逃がし弁を開操作して蒸気発生器2次側による炉心冷却を行う。	【重大事故等対処設備】 主蒸気逃がし弁(現場手動操作)
						蒸気発生器2次側のフィードアンドブリード	-	主蒸気逃がし弁による原子炉の冷却効果がなくなり、低温停止へ移行する場合、蒸気発生器2次側のフィードアンドブリードを行う。 蒸気発生器2次側フィードアンドブリードは、消防ポンプにより海水を蒸気発生器へ注水し、主蒸気ドレンラインを經由し、タービンプローダウンタンクより排出させ、適時水質を確認する。 海水を蒸気発生器へ注水する場合、蒸気発生器器内の塩分濃度及び不純物濃度が上昇するため、蒸気発生器ブローダウンラインにより排水を行う。	【多様性拡張設備】 消防ポンプ

第2.2.1.9.1.4表 多様性拡張設備整理表 (4/19) (その10)

手順分類	手順分類の概要	分類		機能喪失を想定する設計基準事故対処設備	対応手段	対応手順	対応手順の概要	対応設備
原子炉冷却材圧力バウンダリ低圧時に発電用原子炉を冷却するための手順	原子炉冷却材圧力バウンダリが低圧の状態であって、設計基準事故対処設備が有する発電用原子炉の冷却機能が喪失した場合においても炉心の著しい損傷及び原子炉格納容器の破損を防止するため、発電用原子炉を冷却するために必要な手順	運 転 停 止 中 の 場 合	フ ロ ン ト ラ イ ン 系 機 能 喪 失 時	余熱除去ポンプ 又は 余熱除去冷却器	炉心注水	充てん/高圧注入ポンプによる炉心注水	運転停止中に余熱除去設備である余熱除去ポンプの故障等により崩壊熱除去機能が喪失した場合、充てん/高圧注入ポンプにより燃料取替用水タンク水を原子炉に注水する。 充てん/高圧注入ポンプの水源として燃料取替用水タンクが使用できない場合は、復水タンクを使用する。	【重大事故等対処設備】 充てん/高圧注入ポンプ 燃料取替用水タンク 復水タンク 蓄圧タンク 【多様性拡張設備】 ほう酸ポンプ ほう酸タンク 1次系補給水ポンプ 1次系純水タンク
						蓄圧タンクによる炉心注水	運転停止中に余熱除去設備である余熱除去ポンプの故障等により崩壊熱除去機能が喪失した場合、蓄圧タンク水を原子炉に注水する。 蓄圧タンクによる炉心注水についてはタンク内圧力を利用するため蓄圧タンク水位が低下して圧力が下がった場合には、原子炉への注水を停止する。	

第2.2.1.9.1.4表 多様性拡張設備整理表 (4/19) (その11)

手順分類	手順分類の概要	分類	機能喪失を想定する設計基準事故対処設備	対応手段	対応手順	対応手順の概要	対応設備	
原子炉冷却材圧力バウンダリが低圧の状態であって、設計基準事故対処設備が有する発電用原子炉の冷却機能が喪失した場合において、発電用原子炉を冷却するための手順	原子炉冷却材圧力バウンダリが低圧の状態であって、設計基準事故対処設備が有する発電用原子炉の冷却機能が喪失した場合において、発電用原子炉を冷却するための手順	運転停止中の場合	フロンライン系機能喪失時	余熱除去ポンプ又は余熱除去冷却器	代替炉心注水	燃料取替用水タンクからの重力注水による代替炉心注水	<p>運転停止中のミッドループ運転中において、余熱除去設備である余熱除去ポンプの故障等により崩壊熱除去機能が喪失した場合、燃料取替用水タンクからの重力注水により燃料取替用水タンク水を原子炉へ注水する。</p> <p>なお、燃料取替用水タンクの重力注水は燃料取替用水タンクの水頭圧を利用するため、燃料取替用水タンクの水位が低下した場合は、重力注水を停止する。</p>	<p>【重大事故等対処設備】</p> <p>A格納容器スプレイポンプ (RHRS-CSS連絡ライン使用)</p> <p>恒設代替低圧注水ポンプ</p> <p>空冷式非常用発電装置</p> <p>燃料取替用水タンク</p> <p>復水タンク</p> <p>燃料取替用水タンク 補給用移送ポンプ</p> <p>燃料油貯油そう</p> <p>タンクローリー</p> <p>可搬式代替低圧注水ポンプ</p> <p>電源車 (可搬式代替低圧注水ポンプ用)</p> <p>仮設組立式水槽</p> <p>送水車</p> <p>【多様性拡張設備】</p> <p>燃料取替用水タンク (重力注水)</p> <p>電動消火ポンプ</p> <p>ディーゼル消火ポンプ</p> <p>1, 2号機淡水タンク</p>
					A格納容器スプレイポンプ (RHRS-CSS連絡ライン使用) による代替炉心注水	<p>運転停止中に余熱除去設備である余熱除去ポンプの故障等により崩壊熱除去機能が喪失した場合、A格納容器スプレイポンプ (RHRS-CSS連絡ライン使用) により燃料取替用水タンク水を原子炉へ注水する。</p>		
					恒設代替低圧注水ポンプによる代替炉心注水	<p>運転停止中に余熱除去設備である余熱除去ポンプの故障等により崩壊熱除去機能が喪失した場合、恒設代替低圧注水ポンプにより燃料取替用水タンク水を原子炉へ注水する。</p> <p>恒設代替低圧注水ポンプの水源として燃料取替用水タンクが使用できない場合は、復水タンクを使用する。</p>		
					電動消火ポンプ又はディーゼル消火ポンプによる代替炉心注水	<p>運転停止中に余熱除去設備である余熱除去ポンプの故障等により崩壊熱除去機能が喪失した場合、消火ポンプにより1, 2号機淡水タンク水を原子炉へ注水する。</p> <p>使用には、重大事故等対処に悪影響を与える火災が発生していないことを確認して使用する。</p>		
					可搬式代替低圧注水ポンプによる代替炉心注水	<p>運転停止中に余熱除去設備である余熱除去ポンプの故障等により崩壊熱除去機能が喪失した場合、可搬式代替低圧注水ポンプにより海水を原子炉へ注水する。</p>		
					代替再循環運転	A格納容器スプレイポンプ (RHRS-CSS連絡ライン使用) による代替再循環運転	<p>運転停止中に、余熱除去設備である余熱除去ポンプの故障等により崩壊熱除去機能が喪失した場合、炉心注水又は代替炉心注水により燃料取替用水タンク水等を原子炉へ注水後、A格納容器スプレイポンプ (RHRS-CSS連絡ライン使用) による代替再循環運転により原子炉へ注水する。</p>	

第2.2.1.9.1.4表 多様性拡張設備整理表 (4/19) (その12)

手順分類	手順分類の概要	分類	機能喪失を想定する設計基準事故対処設備	対応手段	対応手順	対応手順の概要	対応設備		
原子炉冷却材圧力バウンダリ低圧時に発電用原子炉を冷却するための手順	原子炉冷却材圧力バウンダリが低圧の状態であって、設計基準事故対処設備が有する発電用原子炉の冷却機能が喪失した場合においても炉心の著しい損傷及び原子炉格納容器の破損を防止するため、発電用原子炉を冷却するために必要な手順	運転停止中の場合	フロンライン系機能喪失時	余熱除去ポンプ又は余熱除去冷却器	蒸気発生器2次側による炉心冷却(注水)	電動補助給水ポンプ又はタービン動補助給水ポンプによる蒸気発生器への注水	運転停止中に余熱除去設備である余熱除去ポンプの故障等により崩壊熱除去機能が喪失した場合、電動補助給水ポンプ又はタービン動補助給水ポンプにより復水タンク水を蒸気発生器へ注水する。	【重大事故等対処設備】 電動補助給水ポンプ タービン動補助給水ポンプ 復水タンク 蒸気発生器 【多様性拡張設備】 電動主給水ポンプ 蒸気発生器水張りポンプ 脱気器タンク 蒸気発生器補給用仮設中圧ポンプ(電動) 発電機(蒸気発生器補給用仮設中圧ポンプ用) 復水タンク	
						電動主給水ポンプ又は蒸気発生器水張りポンプによる蒸気発生器への注水	運転停止中に余熱除去設備である余熱除去ポンプの故障等により崩壊熱除去機能が喪失した場合、常用設備である電動主給水ポンプ又は蒸気発生器水張りポンプにより蒸気発生器へ注水する。		
						蒸気発生器補給用仮設中圧ポンプ(電動)による蒸気発生器への注水	運転停止中に余熱除去設備である余熱除去ポンプの故障等により崩壊熱除去機能が喪失した場合、蒸気発生器補給用仮設中圧ポンプ(電動)により復水タンク水を蒸気発生器へ注水する。 淡水又は海水を蒸気発生器へ注水する場合、蒸気発生器器内の塩分濃度及び不純物濃度が上昇するため、蒸気発生器ブローダウンラインにより排水を行う。		
						蒸気発生器2次側による炉心冷却(蒸気放出)	主蒸気逃がし弁による蒸気放出	運転停止中に余熱除去設備である余熱除去ポンプの故障等により崩壊熱除去機能が喪失した場合、中央制御室にて主蒸気逃がし弁を開操作して蒸気発生器2次側による炉心冷却を行う。	【重大事故等対処設備】 主蒸気逃がし弁 【多様性拡張設備】 タービンバイパス弁
						タービンバイパス弁による蒸気放出	運転停止中に余熱除去設備である余熱除去ポンプの故障等により崩壊熱除去機能が喪失した場合、常用設備であるタービンバイパス弁を中央制御室にて開操作し、蒸気発生器から蒸気放出を行う。		
						蒸気発生器2次側のフィードアンドブリード	-	主蒸気逃がし弁による原子炉の冷却効果がなくなり、低温停止へ移行する場合、蒸気発生器2次側のフィードアンドブリードを行う。 蒸気発生器2次側フィードアンドブリードは、消防ポンプにより海水を蒸気発生器へ注水し、主蒸気ドレンラインを経由し、タービンブローダウンタンクに排出させ、適時水質を確認し排出する。 海水を蒸気発生器へ注水する場合、蒸気発生器器内の塩分濃度及び不純物濃度が上昇するため、蒸気発生器ブローダウンラインにより排水を行う。	【多様性拡張設備】 消防ポンプ

第2.2.1.9.1.4表 多様性拡張設備整理表 (4/19) (その13)

手順分類	手順分類の概要	分類		機能喪失を想定する設計基準事故対処設備	対応手段	対応手順	対応手順の概要	対応設備
原子炉冷却材圧力バウンダリ低圧時に発電用原子炉を冷却するための手順	原子炉冷却材圧力バウンダリが低圧の状態であって、設計基準事故対処設備が有する発電用原子炉の冷却機能が喪失した場合においても炉心の著しい損傷及び原子炉格納容器の破損を防止するため、発電用原子炉を冷却するために必要な手順	運	サ	全交流動力電源	代替炉心注水	燃料取替用水タンクからの重力注水による代替炉心注水	運転停止中のミッドループ運転中において、全交流動力電源喪失又は原子炉補機冷却機能喪失により余熱除去設備による崩壊熱除去機能が喪失した場合、燃料取替用水タンクからの重力注水により燃料取替用水タンク水を原子炉へ注水する。 なお、燃料取替用水タンクの重力注水は燃料取替用水タンクの水頭圧を利用するため、燃料取替用水タンクの水位が低下した場合には、重力注水を停止する。	【重大事故等対処設備】 蓄圧タンク 恒設代替低圧注水ポンプ 空冷式非常用発電装置 B充てん/高圧注入ポンプ (自己冷却) 燃料取替用水タンク 復水タンク 燃料取替用水タンク 補給用移送ポンプ 燃料油貯油そう タンクローリー 可搬式代替低圧注水ポンプ 電源車 (可搬式代替低圧注水ポンプ用) 仮設組立式水槽 送水車 【多様性拡張設備】 燃料取替用水タンク (重力注水) A格納容器スプレイポンプ (自己冷却) (RHRSSS連絡ライン使用) 燃料取替用水タンク ディーゼル消火ポンプ 1, 2号機淡水タンク
						蓄圧タンクによる代替炉心注水	運転停止中のミッドループ運転中において、全交流動力電源喪失又は原子炉補機冷却機能喪失により余熱除去設備である余熱除去ポンプの機能喪失により崩壊熱除去機能が喪失した場合、蓄圧タンクにより原子炉へ注水する。 蓄圧タンクによる代替炉心注水についてはタンク内圧力を利用するため蓄圧タンク水位が低下して圧力が下がった場合には、原子炉への注水を停止する。	
						恒設代替低圧注水ポンプによる代替炉心注水	運転停止中において、全交流動力電源喪失又は原子炉補機冷却機能喪失により余熱除去設備による崩壊熱除去機能が喪失した場合、恒設代替低圧注水ポンプにより燃料取替用水タンク水を原子炉へ注水する。 恒設代替低圧注水ポンプの水源として燃料取替用水タンクが使用できない場合は、復水タンクを使用する。	
						B充てん/高圧注入ポンプ (自己冷却) による代替炉心注水	運転停止中において、全交流動力電源喪失又は原子炉補機冷却機能喪失により余熱除去設備による崩壊熱除去機能が喪失した場合、B充てん/高圧注入ポンプ (自己冷却) により燃料取替用水タンク水を原子炉へ注水する。 B充てん/高圧注入ポンプの水源として燃料取替用水タンクが使用できない場合は、復水タンクを使用する。	
						A格納容器スプレイポンプ (自己冷却) (RHRSSS連絡ライン使用) による代替炉心注水	運転停止中において、全交流動力電源喪失又は原子炉補機冷却機能喪失により余熱除去設備による崩壊熱除去機能が喪失した場合、A格納容器スプレイポンプ (自己冷却) (RHRSSS連絡ライン使用) により燃料取替用水タンク水を原子炉へ注水する。	

第2.2.1.9.1.4表 多様性拡張設備整理表 (4/19) (その14)

手順分類	手順分類の概要	分類		機能喪失を想定する設計基準事故対処設備	対応手段	対応手順	対応手順の概要	対応設備
原子炉冷却材圧力バウンダリ低圧時に発電用原子炉を冷却するための手順	原子炉冷却材圧力バウンダリが低圧の状態であって、設計基準事故対処設備が有する発電用原子炉の冷却機能が喪失した場合においても炉心の著しい損傷及び原子炉格納容器の破損を防止するため、発電用原子炉を冷却するために必要な手順	運 転 停 止 中 の 場 合	サ ボ ー ト 系 機 能 喪 失 時	全交流動力電源	代替炉心注水	ディーゼル消火ポンプ又は電動消火ポンプによる代替炉心注水	<p>運転停止中において、全交流動力電源喪失により余熱除去設備による崩壊熱除去機能が喪失した場合、常用設備であるディーゼル消火ポンプにより1, 2号機淡水タンク水を原子炉へ注水する。</p> <p>また、運転停止中において原子炉補機冷却機能喪失が発生した場合、常用設備である電動消火ポンプ又はディーゼル消火ポンプにより1, 2号機淡水タンク水を原子炉へ注水する手順を整備する。</p> <p>使用には、重大事故等対処に悪影響を与える火災が発生していないことを確認して使用する。</p>	<p>【重大事故等対処設備】</p> <p>蓄圧タンク 恒設代替低圧注水ポンプ 空冷式非常用発電装置 B充てん/高圧注入ポンプ(自己冷却) 燃料取替用水タンク 復水タンク 燃料取替用水タンク補給用移送ポンプ 燃料油貯油そう タンクローリー 可搬式代替低圧注水ポンプ 電源車(可搬式代替低圧注水ポンプ用) 仮設組立式水槽 消防ポンプ ガソリン用ドラム缶</p> <p>【多様性拡張設備】</p> <p>燃料取替用水タンク(重力注水) A格納容器スプレイポンプ(自己冷却)(RH) RS-CSS連絡ライン使用) 燃料取替用水タンク ディーゼル消火ポンプ 1, 2号機淡水タンク</p>
						可搬式代替低圧注水ポンプによる代替炉心注水	<p>運転停止中において、全交流動力電源喪失又は原子炉補機冷却機能喪失により余熱除去設備による崩壊熱除去機能が喪失した場合、可搬式代替低圧注水ポンプにより海水を原子炉へ注水する。</p>	

第2.2.1.9.1.4表 多様性拡張設備整理表 (4/19) (その15)

手順分類	手順分類の概要	分類		機能喪失を想定する設計基準事故対処設備	対応手段	対応手順	対応手順の概要	対応設備							
原子炉冷却材圧力バウンダリ低圧時に発電用原子炉を冷却するための手順	原子炉冷却材圧力バウンダリが低圧の状態であって、設計基準事故対処設備が有する発電用原子炉の冷却機能が喪失した場合においても炉心の著しい損傷及び原子炉格納容器の破損を防止するため、発電用原子炉を冷却するために必要な手順	運 転 停 止 中 の 場 合	サ ボ ー ト 系 機 能 喪 失 時	全交流動力電源	代替再循環運転	B余熱除去ポンプ（海水冷却）による低圧代替再循環運転	運転停止中において、全交流動力電源喪失により余熱除去設備による崩壊熱除去機能が喪失した場合、B余熱除去ポンプ（海水冷却）を用いた低圧代替再循環による原子炉への注水を行い、あわせて大容量ポンプを用いた格納容器再循環ユニットによる格納容器内自然対流冷却により格納容器を冷却する。	【重大事故等対処設備】 B余熱除去ポンプ（海水冷却） B余熱除去ポンプ（海水冷却） C 充てん/高圧注入ポンプ（海水冷却） 大容量ポンプ 格納容器再循環サンプ 格納容器再循環サンプスクリーン 空冷式非常用発電装置 燃料油貯油そう タンクローリー							
						B余熱除去ポンプ（海水冷却）及びC充てん/高圧注入ポンプ（海水冷却）による高圧代替再循環運転	運転停止中において、全交流動力電源喪失により余熱除去設備による崩壊熱除去機能が喪失した場合、B余熱除去ポンプ（海水冷却）及びC充てん/高圧注入ポンプ（海水冷却）を用いた高圧代替再循環による原子炉への注水を行い、あわせて大容量ポンプを用いた格納容器再循環ユニットによる格納容器内自然対流冷却により格納容器内を冷却する。								
						蒸気発生器2次側による炉心冷却（注水）	タービン動補助給水ポンプ又は電動補助給水ポンプによる蒸気発生器への注水	運 転 停 止 中 の 場 合	サ ボ ー ト 系 機 能 喪 失 時	全交流動力電源	代替再循環運転	タービン動補助給水ポンプ又は電動補助給水ポンプによる蒸気発生器への注水	運転停止中において、全交流動力電源喪失又は原子炉補機冷却機能喪失により余熱除去設備による崩壊熱除去機能が喪失した場合、タービン動補助給水ポンプ又は電動補助給水ポンプにより復水タンク水を蒸気発生器へ注水する。	【重大事故等対処設備】 電動補助給水ポンプ 空冷式非常用発電装置 タービン動補助給水ポンプ 復水タンク 蒸気発生器 燃料油貯油そう タンクローリー 【多様性拡張設備】 蒸気発生器補給用仮設中圧ポンプ（電動） 発電機（蒸気発生器補給用仮設中圧ポンプ用） 復水タンク	
												蒸気発生器補給用仮設中圧ポンプ（電動）による蒸気発生器への注水	運転停止中において、全交流動力電源喪失又は原子炉補機冷却機能喪失により余熱除去設備による崩壊熱除去機能が喪失した場合、蒸気発生器補給用仮設中圧ポンプ（電動）により蒸気発生器へ注水する。 淡水又は海水を蒸気発生器へ注水する場合、蒸気発生器器内の塩分濃度及び不純物濃度が上昇するため、蒸気発生器ブローダウンラインにより排水を行う。		
												蒸気発生器2次側による炉心冷却（蒸気放出）	主蒸気逃がし弁（現場手動操作）による蒸気放出	運転停止中において、全交流動力電源喪失又は原子炉補機冷却機能喪失により余熱除去設備による崩壊熱除去機能が喪失した場合、現場にて手動により主蒸気逃がし弁を開操作して蒸気発生器2次側による炉心冷却を行う。	【重大事故等対処設備】 主蒸気逃がし弁（現場手動操作）
												蒸気発生器2次側のフィードアンドブリード	—	運転停止中において、主蒸気逃がし弁による原子炉の冷却効果がなくなり、低温停止へ移行する場合、蒸気発生器2次側のフィードアンドブリードを行う。 蒸気発生器2次側フィードアンドブリードは、消防ポンプにより海水を蒸気発生器へ注水し、主蒸気ドレンラインを経由し、タービンプローダウンタンクに排出させ、適時水質を確認し排出する。 海水を蒸気発生器へ注水する場合、蒸気発生器器内の塩分濃度及び不純物濃度が上昇するため、蒸気発生器ブローダウンラインにより排水を行う。	【多様性拡張設備】 消防ポンプ

第2.2.1.9.1.4表 多様性拡張設備整理表 (4/19) (その16)

手順分類	手順分類の概要	分類	機能喪失を想定する設計基準事故対処設備	対応手段	対応手順	対応手順の概要	対応設備	
原子炉冷却材圧力バウンダリ低圧時に発電用原子炉を冷却するための手順	原子炉冷却材圧力バウンダリが低圧の状態であって、設計基準事故対処設備が有する発電用原子炉の冷却機能が喪失した場合においても炉心の著しい損傷及び原子炉格納容器の破損を防止するため、発電用原子炉を冷却するために必要な手順	運転停止中の場合	サポート系機能喪失時	原子炉補機冷却水系	代替炉心注水	燃料取替用水タンクからの重力注水による代替炉心注水	<p>運転停止中のミッドループ運転中において、全交流動力電源喪失又は原子炉補機冷却機能喪失により余熱除去設備による崩壊熱除去機能が喪失した場合、燃料取替用水タンクからの重力注水により燃料取替用水タンク水を原子炉へ注水する。</p> <p>なお、燃料取替用水タンクの重力注水は燃料取替用水タンクの水頭圧を利用するため、燃料取替用水タンクの水位が低下した場合には、重力注水を停止する。</p>	<p>【重大事故等対処設備】</p> <p>蓄圧タンク 恒設代替低圧注水ポンプ 空冷式非常用発電装置 B充てん/高圧注入ポンプ（自己冷却） 燃料取替用水タンク 復水タンク 燃料取替用水タンク補給用移送ポンプ 燃料油貯油そう タンクローリー 可搬式代替低圧注水ポンプ 電源車（可搬式代替低圧注水ポンプ用） 仮設組立式水槽 送水車</p> <p>【多様性拡張設備】</p> <p>燃料取替用水タンク（重力注水） A格納容器スプレイポンプ（自己冷却）（RHRS-CS S連絡ライン使用） 燃料取替用水タンク ディーゼル消火ポンプ 1, 2号機淡水タンク A余熱除去ポンプ（空調用冷水） 電動消火ポンプ</p>
					蓄圧タンクによる代替炉心注水	<p>運転停止中のミッドループ運転中において、全交流動力電源喪失又は原子炉補機冷却機能喪失により余熱除去設備である余熱除去ポンプの機能喪失により崩壊熱除去機能が喪失した場合、蓄圧タンクにより原子炉へ注水する。</p> <p>蓄圧タンクによる代替炉心注水についてはタンク内圧力を利用するため蓄圧タンク水位が低下して圧力が下がった場合には、原子炉への注水を停止する。</p>		
					恒設代替低圧注水ポンプによる代替炉心注水	<p>運転停止中において、全交流動力電源喪失又は原子炉補機冷却機能喪失により余熱除去設備による崩壊熱除去機能が喪失した場合、恒設代替低圧注水ポンプにより燃料取替用水タンク水を原子炉へ注水する。</p> <p>恒設代替低圧注水ポンプの水源として燃料取替用水タンクが使用できない場合は、復水タンクを使用する。</p>		
					A余熱除去ポンプ（空調用冷水）による代替炉心注水	<p>運転停止中に原子炉補機冷却機能喪失により余熱除去設備による崩壊熱除去機能が喪失した場合、A余熱除去ポンプ（空調用冷水）により燃料取替用水タンク水を原子炉へ注水する。</p>		
					B充てん/高圧注入ポンプ（自己冷却）による代替炉心注水	<p>運転停止中において、全交流動力電源喪失又は原子炉補機冷却機能喪失により余熱除去設備による崩壊熱除去機能が喪失した場合、B充てん/高圧注入ポンプ（自己冷却）により燃料取替用水タンク水を原子炉へ注水する。</p> <p>B充てん/高圧注入ポンプの水源として燃料取替用水タンクが使用できない場合は、復水タンクを使用する。</p>		

第2.2.1.9.1.4表 多様性拡張設備整理表 (4/19) (その17)

手順分類	手順分類の概要	分類		機能喪失を想定する設計基準事故対処設備	対応手段	対応手順	対応手順の概要	対応設備
原子炉冷却材圧力バウンダリ低圧時に発電用原子炉を冷却するための手順	原子炉冷却材圧力バウンダリが低圧の状態であって、設計基準事故対処設備が有する発電用原子炉の冷却機能が喪失した場合においても炉心の著しい損傷及び原子炉格納容器の破損を防止するため、発電用原子炉を冷却するために必要な手順	運 転 停 止 中 の 場 合	サ ボ ー ト 系 機 能 喪 失 時	原子炉補機冷却水系	代替炉心注水	A格納容器スプレイポンプ（自己冷却）（RHR S-C S S連絡ライン使用）による代替炉心注水	運転停止中において、全交流動力電源喪失又は原子炉補機冷却機能喪失により余熱除去設備による崩壊熱除去機能が喪失した場合、A格納容器スプレイポンプ（自己冷却）（RHR S-C S S連絡ライン使用）により燃料取替用水タンク水を原子炉へ注水する。	【重大事故等対処設備】 蓄圧タンク 恒設代替低圧注水ポンプ 空冷式非常用発電装置 B充てん/高圧注入ポンプ（自己冷却） 燃料取替用水タンク 復水タンク 燃料取替用水タンク 補給用移送ポンプ 燃料油貯油そう タンクローリー 可搬式代替低圧注水ポンプ 電源車（可搬式代替低圧注水ポンプ用） 仮設組立式水槽 送水車 【多様性拡張設備】 燃料取替用水タンク（重力注水） A格納容器スプレイポンプ（自己冷却）（RHR S-C S S連絡ライン使用） 燃料取替用水タンク ディーゼル消火ポンプ 1, 2号機淡水タンク A余熱除去ポンプ（空調用冷水） 電動消火ポンプ
						ディーゼル消火ポンプ又は電動消火ポンプによる代替炉心注水	運転停止中において、全交流動力電源喪失により余熱除去設備による崩壊熱除去機能が喪失した場合、常用設備であるディーゼル消火ポンプにより1, 2号機淡水タンク水を原子炉へ注水する。 また、運転停止中において原子炉補機冷却機能喪失が発生した場合、常用設備である電動消火ポンプ又はディーゼル消火ポンプにより1, 2号機淡水タンク水を原子炉へ注水する手順を整備する。 使用には、重大事故等対処に悪影響を与える火災が発生していないことを確認して使用する。	
						可搬式代替低圧注水ポンプによる代替炉心注水	運転停止中において、全交流動力電源喪失又は原子炉補機冷却機能喪失により余熱除去設備による崩壊熱除去機能が喪失した場合、可搬式代替低圧注水ポンプにより海水を原子炉へ注水する。	

第2.2.1.9.1.4表 多様性拡張設備整理表 (4/19) (その18)

手順分類	手順分類の概要	分類		機能喪失を想定する設計基準事故対処設備	対応手段	対応手順	対応手順の概要	対応設備
原子炉冷却材圧力バウンダリ低圧時に発電用原子炉を冷却するための手順	原子炉冷却材圧力バウンダリが低圧の状態であって、設計基準事故対処設備が有する発電用原子炉の冷却機能が喪失した場合においても炉心の著しい損傷及び原子炉格納容器の破損を防止するため、発電用原子炉を冷却するために必要な手順	運 転 停 止 中 の 場 合	サ ボ ー ト 系 機 能 喪 失 時	原子炉補機冷却水系	代替再循環運転	A余熱除去ポンプ（空調用冷水）による低圧代替再循環運転	運転停止中において、再循環運転時に原子炉補機冷却機能が喪失した場合、A余熱除去ポンプ（空調用冷水）を用いた低圧代替再循環による原子炉への注水を行い、あわせて、大容量ポンプを用いた格納容器再循環ユニットによる格納容器内自然対流冷却により格納容器内を冷却する。	【重大事故等対処設備】 B余熱除去ポンプ（海水冷却） B余熱除去ポンプ（海水冷却） C 充てん／高圧注入ポンプ（海水冷却） 大容量ポンプ 格納容器再循環サンプ 格納容器再循環サンプスクリーン 空冷式非常用発電装置 燃料油貯油そう タンクローリー 【多様性拡張設備】 A余熱除去ポンプ（空調用冷水） 格納容器再循環サンプ 格納容器再循環サンプスクリーン
						B余熱除去ポンプ（海水冷却）による低圧代替再循環運転	運転停止中において、再循環運転時に原子炉補機冷却機能が喪失した場合、B余熱除去ポンプ（海水冷却）を用いた低圧代替再循環による原子炉への注水を行い、あわせて、大容量ポンプを用いた格納容器再循環ユニットによる格納容器内自然対流冷却により格納容器内を冷却する。	
						B余熱除去ポンプ（海水冷却）及びC 充てん／高圧注入ポンプ（海水冷却）による高圧代替再循環運転	運転停止中において、再循環運転時に原子炉補機冷却機能が喪失した場合、B余熱除去ポンプ（海水冷却）及びC 充てん／高圧注入ポンプ（海水冷却）を用いた高圧代替再循環による原子炉への注水を行い、あわせて、大容量ポンプを用いた格納容器再循環ユニットによる格納容器内自然対流冷却により格納容器内を冷却する。	

第2.2.1.9.1.5表 多様性拡張設備整理表 (5 / 19) (その1)

手順分類	手順分類の概要	分類	機能喪失を想定する設計基準事故対処設備	対応手段	対応手順	対応手順の概要	対応設備
最終ヒートシンクへ熱を輸送するための手順	設計基準事故対処設備が有する最終ヒートシンクへ熱を輸送する機能が喪失した場合において炉心の著しい損傷及び原子炉格納容器の破損（炉心の著しい損傷が発生する前に生ずるものに限る。）を防止するため、最終ヒートシンクへ熱を輸送するために必要な手順	フロントライン系機能喪失時	海水ポンプ 又は 原子炉補機冷却水ポンプ	蒸気発生器2次側による炉心冷却(注水)	電動補助給水ポンプ又はタービン動補助給水ポンプによる蒸気発生器への注水	海水ポンプ、原子炉補機冷却水ポンプの故障等により、最終ヒートシンクへ熱を輸送する機能が喪失した場合に、蒸気発生器2次側による原子炉の冷却を行うため、電動補助給水ポンプ又はタービン動補助給水ポンプの起動を確認し、復水タンク水が蒸気発生器へ注水されていることを確認する。この時、補助給水ポンプが運転していなければ、中央制御室で電動補助給水ポンプ又はタービン動補助給水ポンプを起動し蒸気発生器へ注水する。 淡水又は海水を蒸気発生器へ注水する場合、蒸気発生器器内水の塩分濃度及び不純物濃度が上昇するため、蒸気発生器ブローダウンラインにより排水を行う。	【重大事故等対処設備】 電動補助給水ポンプ タービン動補助給水ポンプ 復水タンク 蒸気発生器 【多様性拡張設備】 電動主給水ポンプ 蒸気発生器水張りポンプ 脱気器タンク 蒸気発生器補給用仮設中圧ポンプ（電動） 発電機（蒸気発生器補給用仮設中圧ポンプ用） 復水タンク
					電動主給水ポンプ又は蒸気発生器水張りポンプによる蒸気発生器への注水	電動補助給水ポンプ及びタービン動補助給水ポンプが使用できない場合、脱気器タンク水を常用設備である電動主給水ポンプ又は、蒸気発生器水張りポンプにより蒸気発生器へ注水する。	
					蒸気発生器補給用仮設中圧ポンプ（電動）による蒸気発生器への注水	補助給水ポンプが使用できず、さらに電動主給水ポンプ及び蒸気発生器水張りポンプが使用できず、かつ蒸気発生器圧力が約3MPa〔gage〕まで低下している場合、復水タンク水を蒸気発生器補給用仮設中圧ポンプ（電動）により蒸気発生器へ注水する。 淡水又は海水を蒸気発生器へ注水する場合、蒸気発生器器内水の塩分濃度及び不純物濃度が上昇するため、蒸気発生器ブローダウンラインにより排水を行う。	

第2.2.1.9.1.5表 多様性拡張設備整理表 (5 / 19) (その2)

手順分類	手順分類の概要	分類	機能喪失を想定する設計基準事故対処設備	対応手段	対応手順	対応手順の概要	対応設備
最終ヒートシンクへ熱を輸送するための手順	設計基準事故対処設備が有する最終ヒートシンクへ熱を輸送する機能が喪失した場合において炉心の著しい損傷及び原子炉格納容器の破損（炉心の著しい損傷が発生する前に生ずるものに限る。）を防止するため、最終ヒートシンクへ熱を輸送するために必要な手順	フロントライン系機能喪失時	海水ポンプ 又は 原子炉補機冷却水ポンプ	蒸気発生器2次側による炉心冷却（蒸気放出）	所内用空気圧縮機による主蒸気逃がし弁の機能回復	海水ポンプ、原子炉補機冷却水ポンプの故障等により、格納容器外制御用空気圧縮機が運転できない場合に、常用設備である所内用空気圧縮機による代替制御用空気を供給する。 また、代替制御用空気が主蒸気逃がし弁へ供給された場合は、中央制御室にて主蒸気逃がし弁を開操作し蒸気発生器2次側による炉心冷却を行う。	【重大事故等対処設備】 主蒸気逃がし弁（現場手動操作） 【多様性拡張設備】 所内用空気圧縮機 タービンバイパス弁 窒素ポンベ（主蒸気逃がし弁作動用）
					タービンバイパス弁による蒸気放出	主蒸気逃がし弁による蒸気発生器からの蒸気放出ができない場合、常用設備であるタービンバイパス弁を中央制御室で開操作し、蒸気発生器からの蒸気放出を行う。	
					主蒸気逃がし弁（現場手動操作）による主蒸気逃がし弁の機能回復	海水ポンプ、原子炉補機冷却水ポンプの故障等により、最終ヒートシンクへ熱を輸送する機能が喪失した場合、格納容器外制御用空気圧縮機が機能喪失した場合、主蒸気逃がし弁の現場での手動による開操作にて蒸気発生器2次側による原子炉を冷却する。また、常用設備である所内用空気圧縮機から代替制御用空気が主蒸気逃がし弁へ供給された場合、中央制御室にて開操作し蒸気発生器2次側による原子炉の冷却を行う。 なお、蒸気発生器伝熱管破損又は主蒸気、主給水配管破断等により現場の環境が悪化した際の現場操作時は状況に応じて放射線防護具を着用し、線量計を携帯する。	
					窒素ポンベ（主蒸気逃がし弁作動用）による主蒸気逃がし弁の機能回復	制御用空気が喪失した場合、窒素ポンベ（主蒸気逃がし弁作動用）により駆動源を確保し、主蒸気逃がし弁を操作する。 この手順は、主蒸気逃がし弁（現場手動操作）に対して中央制御室からの遠隔操作を可能とすることで、運転員等の負担軽減を図る。また、蒸気発生器伝熱管破損又は主蒸気、主給水配管破断等により現場の環境が悪化した場合でも対応可能である。 なお、中央制御室からの遠隔操作による主蒸気逃がし弁の開度調整は必須ではなく、これらの対応に期待しなくても炉心の著しい損傷を防止できる。	
				蒸気発生器2次側のフィードアンドブリード	消防ポンプを使用した蒸気発生器2次側のフィードアンドブリード	海水ポンプ、原子炉補機冷却水ポンプの故障等により、最終ヒートシンクへ熱を輸送する機能が喪失した場合、蒸気発生器2次側による炉心冷却手段によって原子炉を冷却した後に、海水を水源とする消防ポンプを使用した蒸気発生器への注水による蒸気発生器2次側フィードアンドブリードを行う。 蒸気発生器2次側フィードアンドブリード時は、主蒸気ドレンラインを使用し、タービンブローダウンタンクに排出させ、適時水質を確認し排出する。海水を蒸気発生器へ注水する場合、蒸気発生器器内水の塩分濃度及び不純物濃度が上昇するため、蒸気発生器ブローダウンラインにより排水を行う。	【多様性拡張設備】 消防ポンプ

第2.2.1.9.1.5表 多様性拡張設備整理表 (5 / 19) (その3)

手順分類	手順分類の概要	分類	機能喪失を想定する設計基準事故対処設備	対応手段	対応手順	対応手順の概要	対応設備
最終ヒートシンクへ熱を輸送するための手順	設計基準事故対処設備が有する最終ヒートシンクへ熱を輸送する機能が喪失した場合において炉心の著しい損傷及び原子炉格納容器の破損（炉心の著しい損傷が発生する前に生ずるものに限る。）を防止するため、最終ヒートシンクへ熱を輸送するために必要な手順	フロントライン系機能喪失時	海水ポンプ 又は 原子炉補機冷却水ポンプ	格納容器内自然対流冷却	大容量ポンプを用いたA、B格納容器再循環ユニットによる格納容器内自然対流冷却	海水ポンプ、原子炉補機冷却水ポンプの故障等により、最終ヒートシンクへ熱を輸送する機能が喪失した状態において、1次冷却材喪失事象が発生した場合、大容量ポンプを用いてA、B格納容器再循環ユニットに海水を通水することにより格納容器内自然対流冷却を行う。	【重大事故等対処設備】 A、B格納容器再循環ユニット 大容量ポンプ 可搬型温度計測装置（格納容器再循環ユニット入口温度/出口温度（SA）用） 燃料油貯油そう タンクローリー
				代替補機冷却	大容量ポンプによる補機冷却水（海水）通水	海水ポンプ、原子炉補機冷却水ポンプの故障等により、最終ヒートシンクへ熱を輸送する機能が喪失した場合、大容量ポンプにより、C充てん/高圧注入ポンプ、B余熱除去ポンプ及びB格納容器外制御用空気圧縮機に補機冷却水（海水）を通水し、各補機の機能を回復する。	【重大事故等対処設備】 大容量ポンプ 燃料油貯油そう タンクローリー B余熱除去ポンプ（海水冷却） C充てん/高圧注入ポンプ 【多様性拡張設備】 B格納容器外制御用空気圧縮機（海水冷却） 空調用冷水ポンプ（A余熱除去ポンプ冷却用）
				空調用冷水ポンプによるA余熱除去ポンプ代替補機冷却	原子炉補機冷却水ポンプの故障等により、最終ヒートシンクへ熱を輸送する機能が喪失した場合、空調用冷水ポンプによるA余熱除去ポンプの代替補機冷却を行う。		
			海水ポンプ	大容量ポンプによる代替補機冷却	補機冷却水（大容量ポンプ冷却）による余熱除去ポンプを用いた代替炉心冷却	海水ポンプの故障等により、最終ヒートシンクへ熱を輸送する機能が喪失した状態において、大容量ポンプを使用し、補機冷却水を冷却することにより、余熱除去系を運転し低温停止へ移行する。	【多様性拡張設備】 大容量ポンプ 余熱除去ポンプ 原子炉補機冷却水ポンプ 原子炉補機冷却水冷却器

第2.2.1.9.1.5表 多様性拡張設備整理表 (5 / 19) (その4)

手順分類	手順分類の概要	分類	機能喪失を想定する設計基準事故対処設備	対応手段	対応手順	対応手順の概要	対応設備
最終ヒートシンクへ熱を輸送するための手順	設計基準事故対処設備が有する最終ヒートシンクへ熱を輸送する機能が喪失した場合において炉心の著しい損傷及び原子炉格納容器の破損（炉心の著しい損傷が発生する前に生ずるものに限る。）を防止するため、最終ヒートシンクへ熱を輸送するために必要な手順	サポート系機能喪失時	全交流動力電源	蒸気発生器2次側による炉心冷却（注水）	タービン動補助給水ポンプ又は電動補助給水ポンプによる蒸気発生器への注水	全交流動力電源が喪失し、最終ヒートシンクへ熱を輸送する機能が喪失した場合、蒸気発生器2次側による炉心冷却を行うため、タービン動補助給水ポンプ又は電動補助給水ポンプを起動し、復水タンク水を蒸気発生器へ注水する。なお、電動補助給水ポンプは空冷式非常用発電装置からの給電後に使用可能となる。淡水又は海水を蒸気発生器へ注水する場合、蒸気発生器器内水の塩分濃度及び不純物濃度が上昇するため、蒸気発生器ブローダウンラインにより排水を行う。	【重大事故等対処設備】 電動補助給水ポンプ 空冷式非常用発電装置 タービン動補助給水ポンプ 復水タンク 蒸気発生器 燃料油貯油そう タンクローリー 【多様性拡張設備】 蒸気発生器補給用仮設中圧ポンプ（電動） 発電機（蒸気発生器補給用仮設中圧ポンプ用） 復水タンク
				蒸気発生器補給用仮設中圧ポンプ（電動）による蒸気発生器への注水	補助給水ポンプが使用できず、かつ蒸気発生器圧力が約3MPa[gage]まで低下している場合、復水タンク水を蒸気発生器補給用仮設中圧ポンプ（電動）により蒸気発生器へ注水する。淡水又は海水を蒸気発生器へ注水する場合、蒸気発生器器内水の塩分濃度及び不純物濃度が上昇するため、蒸気発生器ブローダウンラインにより排水を行う。		
				蒸気発生器2次側による炉心冷却（蒸気放出）	主蒸気逃がし弁（現場手動操作）による主蒸気逃がし弁の機能回復	全交流動力電源が喪失し、最終ヒートシンクへ熱を輸送する機能が喪失した場合、主蒸気逃がし弁を現場にて手動により開操作し、蒸気発生器2次側による原子炉の冷却を行う。	【重大事故等対処設備】 主蒸気逃がし弁（現場手動操作） 【多様性拡張設備】 窒素ポンベ（主蒸気逃がし弁作動用） B格納容器外制御用空気圧縮機（海水冷却） 大容量ポンプ
				窒素ポンベ（主蒸気逃がし弁作動用）による主蒸気逃がし弁の機能回復	制御用空気が喪失した場合、窒素ポンベ（主蒸気逃がし弁作動用）により駆動源を確保し、主蒸気逃がし弁を操作する。この手順は、主蒸気逃がし弁（現場手動操作）に対して中央制御室からの遠隔操作を可能とすることで、運転員等の負担軽減を図る。また、蒸気発生器伝熱管破損又は主蒸気、主給水配管破断等により現場の環境が悪化した場合でも対応可能である。なお、中央制御室からの遠隔操作による主蒸気逃がし弁の開度調整は必須ではなく、これらの対応に期待しなくても炉心の著しい損傷を防止できる。		
大容量ポンプを用いたB格納容器外制御用空気圧縮機（海水冷却）による主蒸気逃がし弁の機能回復	全交流動力電源喪失により、原子炉補機冷却機能が喪失した場合、大容量ポンプによるB格納容器外制御用空気圧縮機へ補機冷却水（海水）を通水して機能を回復する。						
蒸気発生器2次側のフィードアンドブリード	消防ポンプを使用した蒸気発生器2次側のフィードアンドブリード	全交流動力電源が喪失し、最終ヒートシンクへ熱を輸送する機能が喪失した場合、蒸気発生器2次側による炉心冷却手段によって原子炉を冷却した後に、海水を水源とした消防ポンプを使用した蒸気発生器への注水による蒸気発生器2次側フィードアンドブリードを行う。蒸気発生器2次側フィードアンドブリード時は、主蒸気ドレンラインを使用し、タービンプローダウンタンクに排出させ、適時水質を確認し排出する。海水を蒸気発生器へ注水する場合、蒸気発生器器内水の塩分濃度及び不純物濃度が上昇するため、蒸気発生器ブローダウンラインにより排水を行う。	【多様性拡張設備】 消防ポンプ				

第2.2.1.9.1.5表 多様性拡張設備整理表 (5 / 19) (その5)

手順分類	手順分類の概要	分類	機能喪失を想定する設計基準事故対処設備	対応手段	対応手順	対応手順の概要	対応設備
最終ヒートシンクへ熱を輸送するための手順	設計基準事故対処設備が有する最終ヒートシンクへ熱を輸送する機能が喪失した場合において炉心の著しい損傷及び原子炉格納容器の破損（炉心の著しい損傷が発生する前に生ずるものに限る。）を防止するため、最終ヒートシンクへ熱を輸送するために必要な手順	サポート系機能喪失時	全交流動力電源	格納容器内自然対流冷却	大容量ポンプを用いたA、B格納容器再循環ユニットによる格納容器内自然対流冷却	全交流動力電源が喪失し、最終ヒートシンクへ熱を輸送する機能が喪失した場合、格納容器内において発生した熱を最終ヒートシンクへ輸送する必要がある場合は、大容量ポンプでの格納容器内自然対流冷却を行う。	【重大事故等対処設備】 A、B格納容器再循環ユニット 大容量ポンプ 可搬型温度計測装置（格納容器再循環ユニット入口温度／出口温度（SA）用） 燃料油貯油そう タンクローリー
				大容量ポンプによる代替補機冷却	大容量ポンプによる補機冷却水（海水）通水	運転中又は運転停止中に、全交流動力電源が喪失し、原子炉補機冷却機能が喪失した場合、大容量ポンプにより、C充てん／高圧注入ポンプ、B余熱除去ポンプ及びB格納容器外制御用空気圧縮機に補機冷却水（海水）を通水し、各補機の機能を回復する。	【重大事故等対処設備】 大容量ポンプ B余熱除去ポンプ（海水冷却） C充てん／高圧注入ポンプ（海水冷却） 空冷式非常用発電装置 燃料油貯油そう タンクローリー 【多様性拡張設備】 B格納容器外制御用空気圧縮機（海水冷却） 余熱除去ポンプ 原子炉補機冷却水ポンプ 原子炉補機冷却水冷却器
					補機冷却水（大容量ポンプ冷却）による余熱除去ポンプを用いた代替炉心冷却	全交流動力電源が喪失し、最終ヒートシンクへ熱を輸送する機能が喪失した場合、大容量ポンプを使用し、補機冷却水を冷却することにより、余熱除去系を運転し低温停止へ移行する。	

第2.2.1.9.1.6表 多様性拡張設備整理表 (6 / 19) (その1)

手順分類	手順分類の概要	分類	機能喪失を想定する設計基準事故対処設備	対応手段	対応手順	対応手順の概要	対応設備
原子炉格納容器内の冷却等のための手順	1 設計基準事故対処設備が有する原子炉格納容器内の冷却機能が喪失した場合において炉心の著しい損傷を防止するため、原子炉格納容器内の圧力及び温度を低下させるために必要な手順 2 炉心の著しい損傷が発生した場合において原子炉格納容器の破損を防止するため、原子炉格納容器内の圧力及び温度並びに放射性物質の濃度を低下させるために必要な手順	フロントライン系機能喪失時	格納容器スプレイポンプ 又は 格納容器スプレイ冷却器 又は 格納容器スプレイポンプ 格納容器再循環サンプ側 入口隔離弁	格納容器内自然対流冷却	A、B格納容器再循環ユニットによる格納容器内自然対流冷却	格納容器スプレイポンプの故障等により格納容器内の冷却機能が喪失した場合、A、B格納容器再循環ユニット等により格納容器内自然対流冷却を行う。	【重大事故等対処設備】 A、B格納容器再循環ユニット A、B、C原子炉補機冷却水ポンプ A、B原子炉補機冷却水冷却器 原子炉補機冷却水サージタンク 窒素ポンベ（原子炉補機冷却水サージタンク加圧用） 海水ポンプ 可搬型温度計測装置（格納容器再循環ユニット入口温度/出口温度（SA）用） 【多様性拡張設備】 液化窒素供給設備
			格納容器スプレイポンプ 又は 燃料取替用水タンク	代替格納容器スプレイ	恒設代替低圧注水ポンプによる代替格納容器スプレイ	格納容器スプレイポンプの故障等により格納容器内の冷却機能が喪失した場合に、恒設代替低圧注水ポンプから燃料取替用水タンク水を格納容器にスプレイする。 恒設代替低圧注水ポンプの水源として燃料取替用水タンクが使用できない場合は、復水タンクを使用する。	【重大事故等対処設備】 恒設代替低圧注水ポンプ 空冷式非常用発電装置 燃料取替用水タンク 復水タンク 燃料取替用水タンク 補給用移送ポンプ 燃料油貯油そう タンクローリー 【多様性拡張設備】 電動消火ポンプ ディーゼル消火ポンプ 1, 2号機淡水タンク 可搬式代替低圧注水ポンプ 電源車（可搬式代替低圧注水ポンプ用） 仮設組立式水槽 送水車
					電動消火ポンプ又はディーゼル消火ポンプによる代替格納容器スプレイ	恒設代替低圧注水ポンプによる格納容器へのスプレイができない場合、常用設備である電動消火ポンプ又はディーゼル消火ポンプにより1, 2号機淡水タンク水を格納容器へスプレイする。 使用に際しては、重大事故等対処に悪影響を与える火災が発生していないことを確認して使用する。	
					可搬式代替低圧注水ポンプによる代替格納容器スプレイ	恒設代替低圧注水ポンプ、電動消火ポンプ、ディーゼル消火ポンプによる格納容器へスプレイできない場合、可搬式代替低圧注水ポンプにより海水を格納容器へスプレイする。	

第2.2.1.9.1.6表 多様性拡張設備整理表 (6 / 19) (その2)

手順分類	手順分類の概要	分類	機能喪失を想定する設計基準事故対処設備	対応手段	対応手順	対応手順の概要	対応設備
原子炉格納容器内の冷却等のための手順	1 設計基準事故対処設備が有する原子炉格納容器内の冷却機能が喪失した場合において炉心の著しい損傷を防止するため、原子炉格納容器内の圧力及び温度を低下させるために必要な手順 2 炉心の著しい損傷が発生した場合において原子炉格納容器の破損を防止するため、原子炉格納容器内の圧力及び温度並びに放射性物質の濃度を低下させるために必要な手順	サポート系機能喪失時	全交流動力電源又は原子炉補機冷却水設備	代替格納容器スプレイ	恒設代替低圧注水ポンプによる代替格納容器スプレイ	全交流動力電源喪失又は原子炉補機冷却機能喪失が発生し、格納容器内の冷却機能が喪失した場合、恒設代替低圧注水ポンプにより燃料取替用水タンク水を格納容器へスプレイする。 恒設代替低圧注水ポンプの水源として燃料取替用水タンクが使用できない場合は、復水タンクを使用する。	【重大事故等対処設備】 恒設代替低圧注水ポンプ 空冷式非常用発電装置 燃料取替用水タンク 復水タンク 燃料取替用水タンク 補給用移送ポンプ 燃料油貯油そう タンクローリー 【多様性拡張設備】 A格納容器スプレイポンプ (自己冷却) 燃料取替用水タンク ディーゼル消火ポンプ 1, 2号機淡水タンク 可搬式代替低圧注水ポンプ 電源車 (可搬式代替低圧注水ポンプ用) 仮設組立式水槽 送水車
					ディーゼル消火ポンプによる代替格納容器スプレイ	全交流動力電源喪失又は原子炉補機冷却機能喪失が発生した場合に、恒設代替低圧注水ポンプによる格納容器へスプレイができない場合、常用設備であるディーゼル消火ポンプにより1, 2号機淡水タンク水を格納容器へスプレイする。 使用に際しては、重大事故等対処に悪影響を与える火災が発生していないことを確認して使用する。	
					A格納容器スプレイポンプ (自己冷却) による代替格納容器スプレイ	全交流動力電源喪失又は原子炉補機冷却機能喪失が発生した場合に、恒設代替低圧注水ポンプ、ディーゼル消火ポンプの故障等により、格納容器へのスプレイができない場合、A格納容器スプレイポンプ (自己冷却) により燃料取替用水タンク水を格納容器へスプレイする。	
					可搬式代替低圧注水ポンプによる代替格納容器スプレイ	全交流動力電源喪失又は原子炉補機冷却機能喪失が発生した場合に、恒設代替低圧注水ポンプ、ディーゼル消火ポンプ、A格納容器スプレイポンプ (自己冷却) の故障等により、格納容器へのスプレイができない場合、可搬式代替低圧注水ポンプにより海水を格納容器へスプレイする。	
					格納容器内自然対流冷却	大容量ポンプを用いたA、B格納容器再循環ユニットによる格納容器内自然対流冷却	

第2.2.1.9.1.6表 多様性拡張設備整理表 (6 / 19) (その3)

手順分類	手順分類の概要	分類	機能喪失を想定する設計基準事故対処設備	対応手段	対応手順	対応手順の概要	対応設備
原子炉格納容器内の冷却等のための手順	1 設計基準事故対処設備が有する原子炉格納容器内の冷却機能が喪失した場合において炉心の著しい損傷を防止するため、原子炉格納容器内の圧力及び温度を低下させるために必要な手順 2 炉心の著しい損傷が発生した場合において原子炉格納容器の破損を防止するため、原子炉格納容器内の圧力及び温度並びに放射性物質の濃度を低下させるために必要な手順	フロントライン系機能喪失時	格納容器スプレイポンプ又は燃料取替用水タンク	格納容器内自然対流冷却	A、B格納容器再循環ユニットによる格納容器内自然対流冷却	炉心の著しい損傷が発生した場合に、格納容器スプレイポンプの故障等による格納容器内の冷却機能が喪失した場合、A、B格納容器再循環ユニット等により格納容器内自然対流冷却を行う。格納容器再循環ユニットによる冷却で対応している場合において、格納容器圧力が十分低下しない等により放射性物質濃度低減が必要な場合は、代替格納容器スプレイを同時に実施することにより、格納容器内冷却と放射性物質濃度の低下を図る。	【重大事故等対処設備】 A、B格納容器再循環ユニット 可搬型温度計測装置（格納容器再循環ユニット入口温度／出口温度（SA）用） A、B、C原子炉補機冷却水ポンプ A、B原子炉補機冷却水冷却器 原子炉補機冷却水サージタンク 窒素ポンベ（原子炉補機冷却水サージタンク加圧用） 海水ポンプ 【多様性拡張設備】 液化窒素供給設備
				代替格納容器スプレイ	恒設代替低圧注水ポンプによる代替格納容器スプレイ	炉心の著しい損傷が発生した場合に、格納容器スプレイポンプの故障等により格納容器内の冷却機能が喪失した場合、恒設代替低圧注水ポンプから燃料取替用水タンク水を格納容器にスプレイする。 恒設代替低圧注水ポンプの水源として燃料取替用水タンクが使用できない場合は、復水タンクを使用する。	【重大事故等対処設備】 恒設代替低圧注水ポンプ 空冷式非常用発電装置 燃料取替用水タンク 復水タンク 燃料取替用水タンク補給用移送ポンプ 送水車 可搬式代替低圧注水ポンプ 電源車（可搬式代替低圧注水ポンプ用） 仮設組立式水槽 燃料油貯油そう タンクローリー 【多様性拡張設備】 電動消火ポンプ ディーゼル消火ポンプ 1, 2号機淡水タンク
				電動消火ポンプ又はディーゼル消火ポンプによる代替格納容器スプレイ	電動消火ポンプ又はディーゼル消火ポンプによる代替格納容器スプレイ	炉心の著しい損傷が発生した場合に、恒設代替低圧注水ポンプによる格納容器へのスプレイができない場合、常用設備である電動消火ポンプ又はディーゼル消火ポンプにより1, 2号機淡水タンク水を格納容器へスプレイする。 使用に際しては、重大事故等対処に悪影響を与える火災が発生していないことを確認して使用する。	
				可搬式代替低圧注水ポンプによる代替格納容器スプレイ	可搬式代替低圧注水ポンプによる代替格納容器スプレイ	炉心の著しい損傷が発生した場合に、恒設代替低圧注水ポンプ、電動消火ポンプ、ディーゼル消火ポンプが使用できない場合、可搬式代替低圧注水ポンプにより海水を格納容器へスプレイする。	

第2.2.1.9.1.6表 多様性拡張設備整理表 (6 / 19) (その4)

手順分類	手順分類の概要	分類	機能喪失を想定する設計基準事故対処設備	対応手段	対応手順	対応手順の概要	対応設備
原子炉格納容器内の冷却等のための手順	1 設計基準事故対処設備が有する原子炉格納容器内の冷却機能が喪失した場合において炉心の著しい損傷を防止するため、原子炉格納容器内の圧力及び温度を低下させるために必要な手順 2 炉心の著しい損傷が発生した場合において原子炉格納容器の破損を防止するため、原子炉格納容器内の圧力及び温度並びに放射性物質の濃度を低下させるために必要な手順	サポート系機能喪失時	全交流動力電源又は原子炉補機冷却水設備	代替格納容器スプレイ	恒設代替低圧注水ポンプによる代替格納容器スプレイ	炉心の著しい損傷が発生した場合に、全交流動力電源喪失又は原子炉補機冷却機能喪失による格納容器内の冷却機能が喪失した場合、恒設代替低圧注水ポンプにより燃料取替用水タンク水を格納容器へスプレイする。 恒設代替低圧注水ポンプの水源として燃料取替用水タンクが使用できない場合は、復水タンクを使用する。	【重大事故等対処設備】 恒設代替低圧注水ポンプ 空冷式非常用発電装置 燃料取替用水タンク 復水タンク 燃料取替用水タンク 補給用移送ポンプ 送水車 可搬式代替低圧注水ポンプ 電源車 (可搬式代替低圧注水ポンプ用) 仮設組立式水槽 燃料油貯油そう タンクローリー 【多様性拡張設備】 A格納容器スプレイポンプ (自己冷却) 燃料取替用水タンク よう素除去薬品タンク ディーゼル消火ポンプ 1, 2号機淡水タンク
					ディーゼル消火ポンプによる代替格納容器スプレイ	炉心の著しい損傷が発生した場合に、全交流動力電源喪失又は原子炉補機冷却機能喪失が発生し、恒設代替低圧注水ポンプによる格納容器へスプレイができない場合、常用設備であるディーゼル消火ポンプにより1, 2号機淡水タンク水を格納容器へスプレイする。 使用に際しては、重大事故等対処に悪影響を与える火災が発生していないことを確認して使用する。	
					A格納容器スプレイポンプ (自己冷却) による代替格納容器スプレイ	炉心の著しい損傷が発生した場合に、全交流動力電源喪失又は原子炉補機冷却機能喪失が発生し、恒設代替低圧注水ポンプ、ディーゼル消火ポンプにより格納容器へスプレイができない場合、A格納容器スプレイポンプ (自己冷却) により燃料取替用水タンク水及びよう素除去薬品タンクの薬品を格納容器へスプレイする。	
					可搬式代替低圧注水ポンプによる代替格納容器スプレイ	炉心の著しい損傷が発生した場合に、全交流動力電源喪失又は原子炉補機冷却機能喪失が発生し、恒設代替低圧注水ポンプ、ディーゼル消火ポンプ、A格納容器スプレイポンプ (自己冷却) により格納容器へスプレイができない場合、可搬式代替低圧注水ポンプにより海水を格納容器へスプレイする。	
					格納容器内自然対流冷却	大容量ポンプを用いたA、B格納容器再循環ユニットによる格納容器内自然対流冷却	

第2.2.1.9.1.7表 多様性拡張設備整理表 (7/19) (その1)

手順分類	手順分類の概要	分類	機能喪失を想定する設計基準事故対処設備	対応手段	対応手順	対応手順の概要	対応設備
原子炉格納容器の過圧破損を防止するための手順	炉心の著しい損傷が発生した場合において原子炉格納容器の破損を防止するため、原子炉格納容器内の圧力及び温度を低下させるために必要な手順	交流動力電源及び原子炉補機冷却機能 健全	-	格納容器スプレー	格納容器スプレーポンプによる格納容器スプレー	炉心の著しい損傷が発生した場合、格納容器の圧力及び温度を低下させるために、格納容器スプレーポンプにより燃料取替用水タンク水を格納容器内へスプレーする。	【重大事故等対処設備】 格納容器スプレーポンプ 燃料取替用水タンク
				格納容器内自然対流冷却	A、B格納容器再循環ユニットによる格納容器内自然対流冷却	炉心の著しい損傷が発生した場合、格納容器の圧力及び温度を低下させるために、A、B格納容器再循環ユニットにより格納容器内自然対流冷却を行う。	【重大事故等対処設備】 A、B格納容器再循環ユニット 可搬型温度計測装置（格納容器再循環ユニット入口温度/出口温度（SA）用） A、B、C原子炉補機冷却水ポンプ A、B原子炉補機冷却水冷却器 原子炉補機冷却水サージタンク 窒素ポンプ（原子炉補機冷却水サージタンク加圧用） 海水ポンプ 【多様性拡張設備】 液化窒素供給設備
				代替格納容器スプレー	恒設代替低圧注水ポンプによる代替格納容器スプレー	炉心の著しい損傷が発生した場合、格納容器の圧力及び温度を低下させるために、恒設代替低圧注水ポンプにより燃料取替用水タンク水を格納容器内へスプレーする。 恒設代替低圧注水ポンプの水源として、燃料取替用水タンクが使用できない場合は、復水タンクを使用する。	【重大事故等対処設備】 恒設代替低圧注水ポンプ 空冷式非常用発電装置 燃料取替用水タンク 復水タンク 燃料取替用水タンク 補給用移送ポンプ 送水車 可搬式代替低圧注水ポンプ 電源車（可搬式代替低圧注水ポンプ用） 仮設組立式水槽 燃料油貯油そう タンクローリー 【多様性拡張設備】 電動消火ポンプ ディーゼル消火ポンプ 1, 2号機淡水タンク
				電動消火ポンプ又はディーゼル消火ポンプによる代替格納容器スプレー	炉心の著しい損傷が発生した場合に、恒設代替低圧注水ポンプによる代替格納容器スプレーができない場合、常用設備である電動消火ポンプ又はディーゼル消火ポンプにより1, 2号機淡水タンク水を格納容器へスプレーする。 使用に際して、重大事故等対処に悪影響を与える火災が発生していないことを確認して使用する。		
				可搬式代替低圧注水ポンプによる代替格納容器スプレー	炉心の著しい損傷が発生した場合に、電動消火ポンプ及びディーゼル消火ポンプの故障等により格納容器へのスプレーが格納容器スプレー流量等にて確認できない場合、可搬式代替低圧注水ポンプにより海水を格納容器内へスプレーする。		

第2.2.1.9.1.7表 多様性拡張設備整理表 (7/19) (その2)

手順分類	手順分類の概要	分類	機能喪失を想定する設計基準事故対処設備	対応手段	対応手順	対応手順の概要	対応設備
原子炉格納容器の過圧破損を防止するための手順	炉心の著しい損傷が発生した場合において原子炉格納容器の破損を防止するため、原子炉格納容器内の圧力及び温度を低下させるために必要な手順	全交流動力電源又は原子炉補機冷却機能喪失	-	格納容器内自然対流冷却	大容量ポンプを用いたA、B格納容器再循環ユニットによる格納容器内自然対流冷却	炉心の著しい損傷が発生した場合において、全交流動力電源喪失又は原子炉補機冷却機能喪失による格納容器スプレイポンプの機能が喪失した場合、格納容器の圧力及び温度を低下させるため、大容量ポンプ及びA、B格納容器再循環ユニットで格納容器内自然対流冷却を行う。	【重大事故等対処設備】 A、B格納容器再循環ユニット 可搬型温度計測装置（格納容器再循環ユニット入口温度/出口温度（SA）用） 大容量ポンプ 燃料油貯油そう タンクローリー
				代替格納容器スプレイ	恒設代替低圧注水ポンプによる代替格納容器スプレイ	炉心の著しい損傷が発生した場合において、全交流動力電源喪失又は原子炉補機冷却機能が喪失した場合、格納容器の圧力及び温度を低下させるため、恒設代替低圧注水ポンプにより燃料取替用水タンク水を格納容器内へスプレイする。 恒設代替低圧注水ポンプの水源として、燃料取替用水タンクが使用できない場合は、復水タンクを使用する。	【重大事故等対処設備】 恒設代替低圧注水ポンプ 空冷式非常用発電装置 燃料取替用水タンク 復水タンク 燃料取替用水タンク補給用移送ポンプ 送水車 可搬式代替低圧注水ポンプ 電源車（可搬式代替低圧注水ポンプ用） 仮設組立式水槽 燃料油貯油そう タンクローリー 【多様性拡張設備】 ディーゼル消火ポンプ 1, 2号機淡水タンク A格納容器スプレイポンプ（自己冷却） 燃料取替用水タンク
				ディーゼル消火ポンプによる代替格納容器スプレイ		炉心の著しい損傷が発生した場合において、全交流動力電源喪失又は原子炉補機冷却機能喪失した場合に、恒設代替低圧注水ポンプによる代替格納容器スプレイができない場合、常用設備であるディーゼル消火ポンプにより1, 2号機淡水タンク水を格納容器内へスプレイする。 使用に際しては、重大事故等対処に悪影響を与える火災が発生していないことを確認して使用する。	
				A格納容器スプレイポンプ（自己冷却）による代替格納容器スプレイ		炉心の著しい損傷が発生した場合において、全交流動力電源喪失又は原子炉補機冷却機能が喪失した場合に、ディーゼル消火ポンプによる代替格納容器スプレイができない場合、A格納容器スプレイポンプ（自己冷却）により燃料取替用水タンク水を格納容器内へスプレイする。	
				可搬式代替低圧注水ポンプによる代替格納容器スプレイ		炉心の著しい損傷が発生した場合において、全交流動力電源喪失又は原子炉補機冷却機能が喪失した場合に、A格納容器スプレイポンプ（自己冷却）による代替格納容器スプレイができない場合、可搬式代替低圧注水ポンプにより海水を格納容器内へスプレイする。	

第2.2.1.9.1.8表 多様性拡張設備整理表 (8 / 19) (その1)

手順分類	手順分類の概要	分類	機能喪失を想定する設計基準事故対処設備	対応手段	対応手順	対応手順の概要	対応設備
原子炉格納容器下部の溶融炉心を冷却するための手順	炉心の著しい損傷が発生した場合において原子炉格納容器の破損を防止するため、溶融し、原子炉格納容器の下部に落下した炉心を冷却するために必要な手順	交流動力電源及び原子炉補機冷却機能 健全	-	格納容器スプレイ	格納容器スプレイポンプによる格納容器スプレイ	炉心の著しい損傷が発生し、格納容器下部に落下した溶融炉心を冷却するために、格納容器スプレイポンプにより燃料取替用水タンク水を格納容器へスプレイする。	【重大事故等対処設備】 格納容器スプレイポンプ 燃料取替用水タンク
				代替格納容器スプレイ	恒設代替低圧注水ポンプによる代替格納容器スプレイ	炉心の著しい損傷が発生し、格納容器下部に落下した溶融炉心を冷却するために、格納容器スプレイポンプによる格納容器スプレイができない場合、恒設代替低圧注水ポンプにより燃料取替用水タンク水を格納容器へスプレイする。 恒設代替低圧注水ポンプの水源として燃料取替用水タンクが使用できない場合は、復水タンクを使用する。	【重大事故等対処設備】 恒設代替低圧注水ポンプ 空冷式非常用発電装置 燃料取替用水タンク 復水タンク 燃料取替用水タンク補給用移送ポンプ 燃料油貯油そう タンクローリー 【多様性拡張設備】 電動消火ポンプ ディーゼル消火ポンプ 1, 2号機淡水タンク 可搬式代替低圧注水ポンプ 電源車 (可搬式代替低圧注水ポンプ用) 仮設組立式水槽 送水車
				電動消火ポンプ又はディーゼル消火ポンプによる代替格納容器スプレイ	炉心の著しい損傷が発生し、格納容器下部に落下した溶融炉心を冷却するために、恒設代替低圧注水ポンプによる代替格納容器スプレイができない場合、電動消火ポンプ又はディーゼル消火ポンプにより1, 2号機淡水タンク水を格納容器へスプレイする。 使用に際しては、重大事故等対処に悪影響を与える火災が発生していないことを確認して使用する。		
				可搬式代替低圧注水ポンプによる代替格納容器スプレイ	炉心の著しい損傷が発生し、格納容器下部に落下した溶融炉心を冷却するために、電動消火ポンプ及びディーゼル消火ポンプが使用できない場合、可搬式代替低圧注水ポンプにより海水を格納容器へスプレイする。		

第2.2.1.9.1.8表 多様性拡張設備整理表 (8 / 19) (その2)

手順分類	手順分類の概要	分類	機能喪失を想定する設計基準事故対処設備	対応手段	対応手順	対応手順の概要	対応設備
原子炉格納容器下部の溶融炉心を冷却するための手順	炉心の著しい損傷が発生した場合において原子炉格納容器の破損を防止するため、溶融し、原子炉格納容器の下部に落下した炉心を冷却するために必要な手順	全交流動力電源又は原子炉補機冷却機能喪失	-	代替格納容器スプレイ	恒設代替低圧注水ポンプによる代替格納容器スプレイ	炉心の著しい損傷が発生し、全交流動力電源喪失又は原子炉補機冷却機能喪失時に、格納容器下部に落下した溶融炉心を冷却するために、恒設代替低圧注水ポンプにより燃料取替用水タンク水を格納容器へスプレイする。 炉心損傷を確認すれば、恒設代替低圧注水ポンプによる炉心注水を実施していた場合は、恒設代替低圧注水ポンプの注水先を炉心から格納容器へ切り替え、代替格納容器スプレイを行う。 恒設代替低圧注水ポンプの水源として燃料取替用水タンクが使用できない場合は、復水タンクを使用する。	【重大事故等対処設備】 恒設代替低圧注水ポンプ 空冷式非常用発電装置 燃料取替用水タンク 復水タンク 燃料取替用水タンク 補給用移送ポンプ 燃料油貯油そう タンクローリー 【多様性拡張設備】 ディーゼル消火ポンプ 1, 2号機淡水タンク A格納容器スプレイポンプ (自己冷却) 燃料取替用水タンク 可搬式代替低圧注水ポンプ 電源車 (可搬式代替低圧注水ポンプ用) 仮設組立式水槽 送水車
				ディーゼル消火ポンプによる代替格納容器スプレイ	ディーゼル消火ポンプによる代替格納容器スプレイ	炉心の著しい損傷が発生し、全交流動力電源喪失又は原子炉補機冷却機能喪失時に、格納容器下部に落下した溶融炉心を冷却するために、恒設代替低圧注水ポンプによる代替格納容器スプレイができない場合、常用設備であるディーゼル消火ポンプにより1, 2号機淡水タンク水を格納容器へスプレイする。 使用に際しては、重大事故等対処に悪影響を与える火災が発生していないことを確認して使用する。	
				A格納容器スプレイポンプ (自己冷却) による代替格納容器スプレイ	A格納容器スプレイポンプ (自己冷却) による代替格納容器スプレイ	炉心の著しい損傷が発生し、全交流動力電源喪失又は原子炉補機冷却機能喪失時に、格納容器下部に落下した溶融炉心を冷却するために、ディーゼル消火ポンプによる代替格納容器スプレイができない場合、A格納容器スプレイポンプ (自己冷却) により燃料取替用水タンク水を格納容器へスプレイする。	
				可搬式代替低圧注水ポンプによる代替格納容器スプレイ	可搬式代替低圧注水ポンプによる代替格納容器スプレイ	炉心の著しい損傷が発生し、全交流動力電源喪失又は原子炉補機冷却機能喪失時に、格納容器下部に落下した溶融炉心を冷却するために、ディーゼル消火ポンプが使用できない場合、可搬式代替低圧注水ポンプにより海水を格納容器にスプレイする。	

第2.2.1.9.1.8表 多様性拡張設備整理表 (8/19) (その3)

手順分類	手順分類の概要	分類	機能喪失を想定する設計基準事故対処設備	対応手段	対応手順	対応手順の概要	対応設備
原子炉格納容器下部の溶融炉心を冷却するための手順	炉心の著しい損傷が発生した場合において原子炉格納容器の破損を防止するため、溶融し、原子炉格納容器の下部に落下した炉心を冷却するために必要な手順	交流動力電源及び原子炉補機冷却機能 健全	-	炉心注水	充てん/高圧注入ポンプ又は余熱除去ポンプによる高圧又は低圧注入ラインを使用した炉心注水	炉心の著しい損傷が発生した場合、溶融炉心の格納容器下部への落下を遅延又は防止するため、充てん/高圧注入ポンプ又は余熱除去ポンプにより高圧又は低圧注入ラインを使用し燃料取替用水タンク水を原子炉へ注水する。	【重大事故等対処設備】 充てん/高圧注入ポンプ 余熱除去ポンプ 燃料取替用水タンク ほう酸ポンプ ほう酸タンク 復水タンク
				充てん/高圧注入ポンプによる充てんラインを使用した炉心注水	炉心の著しい損傷が発生した場合、溶融炉心の格納容器下部への落下を遅延又は防止するため、充てん/高圧注入ポンプにより充てんラインを使用して、燃料取替用水タンク水を原子炉へ注水する。 充てん/高圧注入ポンプの水源として燃料取替用水タンクが使用できない場合は、復水タンクを使用する。		
				代替炉心注水	A格納容器スプレイポンプ (RHRS-CSS連絡ライン使用) による代替炉心注水	炉心の著しい損傷が発生した場合、溶融炉心の格納容器下部への落下を遅延又は防止するため、A格納容器スプレイポンプ (RHRS-CSS連絡ライン使用) により燃料取替用水タンク水を原子炉へ注水する。 使用には、A格納容器スプレイポンプが格納容器スプレイに使用していないことを確認して使用する。	【重大事故等対処設備】 A格納容器スプレイポンプ (RHRS-CSS連絡ライン使用) 恒設代替低圧注水ポンプ 空冷式非常用発電装置 燃料取替用水タンク 復水タンク 燃料取替用水タンク補給用移送ポンプ 燃料油貯油そう タンクローリー 【多様性拡張設備】 電動消火ポンプ ディーゼル消火ポンプ 1, 2号機淡水タンク 可搬式代替低圧注水ポンプ 電源車(可搬式代替低圧注水ポンプ用) 仮設組立式水槽 送水車
				恒設代替低圧注水ポンプによる代替炉心注水	炉心の著しい損傷が発生した場合、溶融炉心の格納容器下部への落下を遅延又は防止するため、恒設代替低圧注水ポンプにより燃料取替用水タンク水を原子炉へ注水する。 恒設代替低圧注水ポンプの水源として、燃料取替用水タンクが使用できない場合は、復水タンクを使用する。		
				電動消火ポンプ又はディーゼル消火ポンプによる代替炉心注水	炉心の著しい損傷が発生した場合、溶融炉心の格納容器下部への落下を遅延又は防止するため、常用設備である電動消火ポンプ又はディーゼル消火ポンプにより1, 2号機淡水タンク水を原子炉へ注水する。 使用に際しては、重大事故等対処に悪影響を与える火災が発生していないことを確認して使用する。		
可搬式代替低圧注水ポンプによる代替炉心注水	炉心の著しい損傷が発生した場合、溶融炉心の格納容器下部への落下を遅延又は防止するため、可搬式代替低圧注水ポンプにより海水を原子炉へ注水する。						

第2.2.1.9.1.8表 多様性拡張設備整理表 (8 / 19) (その4)

手順分類	手順分類の概要	分類	機能喪失を想定する設計基準事故対処設備	対応手段	対応手順	対応手順の概要	対応設備
原子炉格納容器下部の溶融炉心を冷却するための手順	炉心の著しい損傷が発生した場合において原子炉格納容器の破損を防止するため、溶融し、原子炉格納容器の下部に落下した炉心を冷却するために必要な手順	全交流動力電源又は原子炉補機冷却機能喪失	-	代替炉心注水	恒設代替低圧注水ポンプによる代替炉心注水	全交流動力電源又は原子炉補機冷却機能喪失時に溶融炉心の格納容器下部への落下を遅延又は防止するため、恒設代替低圧注水ポンプにより燃料取替用水タンク水を原子炉へ注水する。 恒設代替低圧注水ポンプの水源として、燃料取替用水タンクが使用できない場合は、復水タンクを使用する。	【重大事故等対処設備】 恒設代替低圧注水ポンプ 空冷式非常用発電装置 B充てん／高圧注入ポンプ（自己冷却） 燃料取替用水タンク 復水タンク 燃料取替用水タンク補給用移送ポンプ 燃料油貯油そう タンクローリー 【多様性拡張設備】 ディーゼル消火ポンプ 1, 2号機淡水タンク A格納容器スプレイポンプ（自己冷却）（RHR S-C S S連絡ライン使用） 燃料取替用水タンク 可搬式代替低圧注水ポンプ 電源車（可搬式代替低圧注水ポンプ用） 仮設組立式水槽 送水車
					B充てん／高圧注入ポンプ（自己冷却）による代替炉心注水	全交流動力電源喪失又は原子炉補機冷却機能喪失時に溶融炉心の格納容器下部への落下を遅延又は防止するため、B充てん／高圧注入ポンプ（自己冷却）により燃料取替用水タンク水を原子炉へ注水する。 B充てん／高圧注入ポンプの水源として燃料取替用水タンクが使用できない場合は、復水タンクを使用する。 全交流動力電源喪失時に代替格納容器スプレイを実施している場合の代替炉心注水はB充てん／高圧注入ポンプ（自己冷却）のみが使用可能である。	
					A格納容器スプレイポンプ（自己冷却）（RHR S-C S S連絡ライン使用）による代替炉心注水	全交流動力電源喪失又は原子炉補機冷却機能喪失時に溶融炉心の格納容器下部への落下を遅延又は防止するため、A格納容器スプレイポンプ（自己冷却）（RHR S-C S S連絡ライン使用）により燃料取替用水タンク水を原子炉へ注水する。	
					ディーゼル消火ポンプによる代替炉心注水	全交流動力電源喪失又は原子炉補機冷却機能喪失時に溶融炉心の格納容器下部への落下を遅延又は防止するため、常用設備であるディーゼル消火ポンプにより1, 2号機淡水タンク水を原子炉へ注水する。 使用に際しては、重大事故等対処に悪影響を与える火災が発生していないことを確認して使用する。	
					可搬式代替低圧注水ポンプによる代替炉心注水	全交流動力電源喪失又は原子炉補機冷却機能喪失時に溶融炉心の格納容器下部への落下を遅延又は防止するため、可搬式代替低圧注水ポンプにより海水を原子炉へ注水する。	

第2.2.1.9.1.9表 多様性拡張設備整理表（9 / 19）

手順分類	手順分類の概要	分類	機能喪失を想定する設計基準事故対処設備	対応手段	対応手順	対応手順の概要	対応設備
水素爆発による原子炉格納容器の破損を防止するための手順	炉心の著しい損傷が発生した場合において原子炉格納容器内における水素による爆発（以下「水素爆発」という。）による損傷を防止する必要がある場合には、水素爆発による原子炉格納容器の破損を防止するために必要な手順	-	-	水素濃度低減	静的触媒式水素再結合装置	炉心の著しい損傷が発生した場合、格納容器内の水素濃度を低減させるために設置している静的触媒式水素再結合装置の作動状況を確認する。 ジルコニウム-水反応により短期的に発生する水素及び水の放射線分解等により長期的に緩やかに発生し続ける水素を除去し、継続的に水素濃度低減を図るため、静的触媒式水素再結合装置を格納容器内に5個設置している。 静的触媒式水素再結合装置は電源等の動力源を必要としない静的な装置であり、格納容器内の水素濃度上昇にしたがって自動的に触媒反応するため、運転員等による準備や起動操作は不要である。 静的触媒式水素再結合装置の作動状況については、水素再結合反応時の温度上昇により確認する。	【重大事故等対処設備】 静的触媒式水素再結合装置 静的触媒式水素再結合装置温度監視装置 原子炉格納容器水素燃焼装置 原子炉格納容器水素燃焼装置温度監視装置 空冷式非常用発電装置 燃料油貯油そう タンクローリー
				原子炉格納容器水素燃焼装置	炉心の著しい損傷が発生した場合、ジルコニウム-水反応により短期的に発生する水素及び水の放射線分解等により長期的に緩やかに発生し続ける水素を除去し、格納容器内の水素濃度を低減させるために、原子炉格納容器水素燃焼装置により水素濃度低減を行う。 炉心の著しい損傷が発生した場合、格納容器内の水素濃度低減を進めるため、水素濃度低減設備として原子炉格納容器水素燃焼装置を格納容器内に12個（予備1個（ドーム部））設置している。 原子炉格納容器水素燃焼装置は、生成した水素が格納容器内に拡散して蓄積する前に、水素を強制的に燃焼できるように、水素放出が想定される箇所に加え、その隣接区画あるいは水素の主要な通過経路に設置している。仮にこれらの原子炉格納容器水素燃焼装置によって処理できず、格納容器ドーム部頂部に水素が滞留又は成層化した場合に、早期段階から確実に処理するために、格納容器上部ドーム頂部付近に2個（うち1個予備）を設置する。		
				水素濃度監視	可搬型格納容器内水素濃度計測装置	炉心の著しい損傷が発生した場合、水素濃度が変動する可能性のある範囲で格納容器内の水素濃度を中央制御室にて連続監視することができるよう可搬型格納容器内水素濃度計測装置及び可搬型格納容器ガス試料圧縮装置を設置しており、この装置を使用して水素濃度監視を行う。全交流動力電源喪失及び原子炉補機冷却機能喪失時においては、代替電源設備である空冷式非常用発電装置からの給電後に操作を実施する。	
					格納容器ガス水素分析計	事故時の格納容器内の水素濃度を監視する設備として、格納容器内の水素濃度を測定し、中央制御室にて連続監視することができるよう格納容器ガス水素分析計を設置している。格納容器ガス水素分析計は、全交流動力電源喪失時においても代替電源設備である空冷式非常用発電装置から給電可能である。 炉心の著しい損傷が発生した場合、可搬型格納容器内水素濃度計測装置による監視ができない場合に格納容器ガス水素分析計による格納容器水素濃度の監視を行う。	
					ガスクロマトグラフ	事故時の格納容器内の水素濃度を測定するための設備として、試料採取管に格納容器雰囲気ガスを採取し、化学室にて手分析により間欠的に水素濃度を監視するガスクロマトグラフを設置している。なお、ガスクロマトグラフは、常用母線が受電中において使用可能である。 炉心の損傷が発生した場合、可搬型格納容器内水素濃度計測装置及び格納容器ガス水素分析計による水素濃度の監視ができない場合にガスクロマトグラフによる水素濃度の監視を行う。	

第2.2.1.9.1.10表 多様性拡張設備整理表（10／19）

手順分類	手順分類の概要	分類	機能喪失を想定する設計基準事故対処設備	対応手段	対応手順	対応手順の概要	対応設備
水素爆発による原子炉建屋等の損傷を防止するための手順	炉心の著しい損傷が発生した場合において原子炉建屋その他の原子炉格納容器から漏えいする気体状の放射性物質を格納するための施設（以下「原子炉建屋等」という。）の水素爆発による損傷を防止する必要がある場合には、水素爆発による当該原子炉建屋等の損傷を防止するために必要な手順	-	-	水素排出	-	<p>炉心の著しい損傷が発生し、水素が格納容器内に放出され、格納容器から格納容器周囲のアニュラスに漏えいした場合において、アニュラス空気浄化ファンを運転し、アニュラス内の水素を含むガスを放射性物質低減機能を有するアニュラス空気浄化フィルタユニットを通して屋外へ排出する。</p> <p>また、全交流動力電源が喪失した場合においても、A系アニュラス空気浄化系の弁に窒素ポンベ（アニュラス浄化排気弁等作動用）から窒素を供給することにより、アニュラス空気浄化設備を運転するための系統構成を行い、代替電源設備である空冷式非常用発電装置から給電した後、Aアニュラス空気浄化ファンを運転する。</p> <p>なお、重大事故等時においてアニュラス空気浄化ファンにより、アニュラス空気浄化フィルタユニットを通して排気を行うことで、アニュラス内の放射性物質を低減し、被ばく低減を図る。操作手順については、交流動力電源及び直流電源が健全な場合と喪失した場合に分けて記載する。</p>	<p>【重大事故等対処設備】 アニュラス空気浄化ファン アニュラス空気浄化フィルタユニット 窒素ポンベ（アニュラス浄化排気弁等作動用） 空冷式非常用発電装置 燃料油貯油そう タンクローリー</p>
				水素濃度監視	可搬型格納容器内水素濃度計測装置による水素濃度推定	<p>炉心の著しい損傷が発生し、水素が格納容器内に放出され、格納容器から格納容器周囲のアニュラスに漏えいした場合、可搬型格納容器内水素濃度計測装置を用いて測定した格納容器内水素濃度により、アニュラス内の水素濃度を推定し、監視する。</p> <p>アニュラス水素濃度は、炉心の著しい損傷が発生した場合において、水素爆発による原子炉建屋等の損傷を防止する必要がある場合に、想定される事故時に水素濃度が変動する可能性のある範囲で推定できる必要がある。</p>	<p>【重大事故等対処設備】 格納容器内高レンジエアモニタ（高レンジ） アニュラス水素濃度推定用可搬型線量率計 可搬型格納容器内水素濃度計測装置 大容量ポンプ 可搬型原子炉補機冷却水循環ポンプ 可搬型格納容器ガス試料圧縮装置 空冷式非常用発電装置 燃料油貯油そう タンクローリー</p> <p>【多様性拡張設備】 アニュラス内水素濃度計測装置 格納容器排気筒高レンジガスモニタ</p>
					アニュラス内水素濃度計測装置による水素濃度測定	<p>炉心の著しい損傷が発生し、水素が格納容器内に放出され、格納容器から格納容器周囲のアニュラスに漏えいした場合、アニュラス内の環境悪化の影響によりアニュラス内水素濃度計測装置が使用できなくなるまでの間において、アニュラス内水素濃度計測装置によりアニュラス内の水素濃度を測定及び監視する。</p>	

第2.2.1.9.1.11表 多様性拡張設備整理表（11／19）（その1）

手順分類	手順分類の概要	分類	機能喪失を想定する設計基準対象施設の冷却設備又は注水設備	対応手段	対応手順	対応手順の概要	対応設備
使用済燃料貯蔵槽の冷却等のための手順	1 使用済燃料貯蔵槽の冷却機能又は注水機能が喪失し、又は使用済燃料貯蔵槽からの水の漏えいその他の要因により当該使用済燃料貯蔵槽の水位が低下した場合において使用済燃料貯蔵槽内の燃料体又は使用済燃料（以下「貯蔵槽内燃料体等」という。）を冷却し、放射線を遮蔽し、及び臨界を防止するために必要な手順 2 使用済燃料貯蔵槽からの大量の水の漏えいその他の要因により当該使用済燃料貯蔵槽の水位が異常に低下した場合において貯蔵槽内燃料体等の著しい損傷の進行を緩和し、及び臨界を防止するために必要な手順	使用済燃料ピットの冷却機能又は注水機能喪失時 使用済燃料ピット水の小規模な漏えいの発生時	使用済燃料ピットポンプ、 使用済燃料ピット冷却器 又は 燃料取替用水タンク、 燃料取替用水ポンプ、 2次系純水タンク、 2次系補給水ポンプ	燃料取替用水タンクから使用済燃料ピットへの注水	-	使用済燃料ピットの冷却機能喪失時又は使用済燃料ピットに接続する配管が破損し、使用済燃料ピット水の小規模な漏えいが発生した場合に、燃料取替用水タンクから使用済燃料ピットへ注水する。	【多様性拡張設備】 燃料取替用水タンク 燃料取替用水ポンプ
				2次系純水タンクから使用済燃料ピットへの注水	-	使用済燃料ピットの冷却機能又は注水機能が喪失し、又は使用済燃料ピットに接続する配管が破損し、使用済燃料ピット水の小規模な漏えいが発生した場合に、2次系純水タンクから使用済燃料ピットへ注水する。	【多様性拡張設備】 2次系純水タンク 2次系補給水ポンプ
				1, 2号機淡水タンクから使用済燃料ピットへの注水	1, 2号機淡水タンクから使用済燃料ピットへの注水（屋内消火栓）	使用済燃料ピットの冷却機能又は注水機能が喪失し、又は使用済燃料ピットに接続する配管が破損し、使用済燃料ピット水の小規模な漏えいが発生した場合に、常用設備である電動消火ポンプ、ディーゼル消火ポンプ及び屋内消火栓を使用し、1, 2号機淡水タンクから使用済燃料ピットへ注水する。 ただし、1, 2号機淡水タンクは、使用済燃料ピット近傍に立ち入ることができ、かつ重大事故等対処に悪影響を与える火災が発生していないことを確認して使用する。	【多様性拡張設備】 1, 2号機淡水タンク 電動消火ポンプ ディーゼル消火ポンプ
				1, 2号機淡水タンクから使用済燃料ピットへの注水	1, 2号機淡水タンクから使用済燃料ピットへの注水（屋外消火栓）	使用済燃料ピットの冷却機能又は注水機能が喪失し、又は使用済燃料ピットに接続する配管が破損し、使用済燃料ピット水の小規模な漏えいが発生した場合に、常用設備である電動消火ポンプ、ディーゼル消火ポンプ及び屋外消火栓を使用し、1, 2号機淡水タンクから使用済燃料ピットへ注水する。 ただし、1, 2号機淡水タンクは、使用済燃料ピット近傍に立ち入ることができ、かつ重大事故等対処に悪影響を与える火災が発生していないことを確認して使用する。	

第2.2.1.9.1.11表 多様性拡張設備整理表（11／19）（その2）

手順分類	手順分類の概要	分類	機能喪失を想定する設計基準対象施設の冷却設備又は注水設備	対応手段	対応手順	対応手順の概要	対応設備
使用済燃料貯蔵槽の冷却等のための手順	1 使用済燃料貯蔵槽の冷却機能又は注水機能が喪失し、又は使用済燃料貯蔵槽からの水の漏えいその他の要因により当該使用済燃料貯蔵槽の水位が低下した場合において使用済燃料貯蔵槽内の燃料体又は使用済燃料（以下「貯蔵槽内燃料体等」という。）を冷却し、放射線を遮蔽し、及び臨界を防止するために必要な手順 2 使用済燃料貯蔵槽からの大量の水の漏えいその他の要因により当該使用済燃料貯蔵槽の水位が異常に低下した場合において貯蔵槽内燃料体等の著しい損傷の進行を緩和し、及び臨界を防止するために必要な手順	使用済燃料ピットの冷却機能又は注水機能喪失時 使用済燃料ピット水の小規模な漏えいの発生時	使用済燃料ピットポンプ、 使用済燃料ピット冷却器 又は 燃料取替用水タンク、 燃料取替用水ポンプ、 2次系純水タンク、 2次系補給水ポンプ	3, 4号機淡水タンクから使用済燃料ピットへの注水	-	使用済燃料ピットの冷却機能又は注水機能が喪失し、又は使用済燃料ピットに接続する配管が破損し、使用済燃料ピット水の小規模な漏えいが発生した場合に、消防ポンプを使用し、3, 4号機淡水タンクから使用済燃料ピットへ注水する。	【多様性拡張設備】 3, 4号機淡水タンク 消防ポンプ
				1次系純水タンクから使用済燃料ピットへの注水	-	使用済燃料ピットの冷却機能又は注水機能が喪失し、又は使用済燃料ピットに接続する配管が破損し、使用済燃料ピット水の小規模な漏えいが発生した場合に、1次系純水タンクから使用済燃料ピットへ注水する。	【多様性拡張設備】 1次系純水タンク 1次系補給水ポンプ
				淡水貯水槽から使用済燃料ピットへの注水	-	使用済燃料ピットの冷却機能又は注水機能が喪失し、又は使用済燃料ピットに接続する配管が破損し、使用済燃料ピット水の小規模な漏えいが発生した場合に、消防ポンプを使用し、淡水貯水槽から使用済燃料ピットへ注水する。	【多様性拡張設備】 淡水貯水槽 消防ポンプ
				海水から使用済燃料ピットへの注水	-	使用済燃料ピットの冷却機能又は注水機能が喪失し、又は使用済燃料ピットに接続する配管が破損し、使用済燃料ピット水の小規模な漏えいが発生した場合に、送水車を使用し、海水から使用済燃料ピットへ注水する。	【重大事故等対処設備】 送水車 燃料油貯油そう タンクローリー

第2.2.1.9.1.11表 多様性拡張設備整理表（11／19）（その3）

手順分類	手順分類の概要	分類	機能喪失を想定する設計基準対象施設の冷却設備又は注水設備	対応手段	対応手順	対応手順の概要	対応設備
使用済燃料貯蔵槽の冷却等のための手順	1 使用済燃料貯蔵槽の冷却機能又は注水機能が喪失し、又は使用済燃料貯蔵槽からの水の漏えいその他の要因により当該使用済燃料貯蔵槽の水位が低下した場合において使用済燃料貯蔵槽内の燃料体又は使用済燃料（以下「貯蔵槽内燃料体等」という。）を冷却し、放射線を遮蔽し、及び臨界を防止するために必要な手順 2 使用済燃料貯蔵槽からの大量の水の漏えいその他の要因により当該使用済燃料貯蔵槽の水位が異常に低下した場合において貯蔵槽内燃料体等の著しい損傷の進行を緩和し、及び臨界を防止するために必要な手順	使用済燃料ピットからの大量の水の漏えい発生時	-	送水車による使用済燃料ピットへのスプレイ	-	使用済燃料ピットからの大量の水の漏えいが発生した場合に、送水車及びスプレイヘッドにより海水を使用済燃料ピットへスプレイする。	【重大事故等対処設備】 送水車 燃料油貯油そう タンクローリー スプレイヘッド
				大容量ポンプ（放水砲用）及び放水砲による使用済燃料ピットへの放水	-	使用済燃料ピットからの大量の水の漏えいが発生した場合において、大容量ポンプ（放水砲用）及び放水砲により海水を原子炉補助建屋（貯蔵槽内燃料体等）へ放水する。	【重大事故等対処設備】 大容量ポンプ（放水砲用） 放水砲 燃料油貯油そう タンクローリー
				使用済燃料ピットからの漏えい緩和	-	使用済燃料ピットからの大量の水の漏えいが発生した場合において、あらかじめ準備している漏えい緩和のための資機材を用いて、使用済燃料ピット内側からの漏えいを緩和する。	【多様性拡張設備】 ゴムシート 鋼板 防水テープ 吸水性ポリマー 補修材 ロープ（吊り降ろし用）

第2.2.1.9.1.11表 多様性拡張設備整理表（11／19）（その4）

手順分類	手順分類の概要	分類	機能喪失を想定する設計基準対象施設の冷却設備又は注水設備	対応手段	対応手順	対応手順の概要	対応設備
使用済燃料貯蔵槽の冷却等のための手順	1 使用済燃料貯蔵槽の冷却機能又は注水機能が喪失し、又は使用済燃料貯蔵槽からの水の漏えいその他の要因により当該使用済燃料貯蔵槽の水位が低下した場合において使用済燃料貯蔵槽内の燃料体又は使用済燃料（以下「貯蔵槽内燃料体等」という。）を冷却し、放射線を遮蔽し、及び臨界を防止するために必要な手順 2 使用済燃料貯蔵槽からの大量の水の漏えいその他の要因により当該使用済燃料貯蔵槽の水位が異常に低下した場合において貯蔵槽内燃料体等の著しい損傷の進行を緩和し、及び臨界を防止するために必要な手順	重大事故等時における使用済燃料ピットの監視	-	使用済燃料ピットの監視	常設設備による使用済燃料ピットの状態監視	通常時の使用済燃料ピットの状態監視は、使用済燃料ピット水位、使用済燃料ピット温度、使用済燃料ピット区域エリアモニタ、使用済燃料ピットエリア監視カメラにより実施する。重大事故等発生時においては、重大事故等対処設備である使用済燃料ピット水位（広域）、使用済燃料ピット温度（AM用）、使用済燃料ピットエリア監視カメラにより、使用済燃料ピットの水位、水温及び状態監視を行う。上記の重大事故等対処設備による監視計器は常設設備であり設置等を必要としないため、継続的に監視を実施する。	【重大事故等対処設備】 使用済燃料ピット水位（広域） 可搬型使用済燃料ピット水位 使用済燃料ピット温度（AM用） 可搬式使用済燃料ピット区域周辺エリアモニタ 使用済燃料ピットエリア監視カメラ（使用済燃料ピットエリア監視カメラ空冷装置を含む） 【多様性拡張設備】 使用済燃料ピット水位 使用済燃料ピット温度 使用済燃料ピット区域エリアモニタ 携帯型水温計 携帯型水位計 携帯型水位、水温計
					可搬型設備による使用済燃料ピットの状態監視	使用済燃料ピットの冷却機能喪失時又は配管の漏えいにより使用済燃料ピットの水位が低下した場合に、可搬型設備である可搬型使用済燃料ピット水位、可搬式使用済燃料ピット区域周辺エリアモニタ及び使用済燃料ピットエリア監視カメラ空冷装置を配置し中央制御室にて使用済燃料ピットの状態監視を実施する。 可搬式使用済燃料ピット区域周辺エリアモニタは、複数の設置場所での線量率の相関（減衰率）関係を評価し、各設置場所間での関係性を把握し、指示値の傾向を確認することで使用済燃料ピット区域の空間線量率を推定する。 また、携帯型水温計、携帯型水位計及び携帯型水位、水温計を用いて、現場にて使用済燃料ピットの状態監視を実施する。	
				代替電源設備からの給電の確保	使用済燃料ピット監視計器の電源（交流又は直流）を代替電源設備から給電する手順等	全交流動力電源又は直流電源が喪失した場合に、使用済燃料ピットの状態を監視するため、代替電源設備により使用済燃料ピット監視計器へ給電する。	【重大事故等対処設備】 空冷式非常用発電装置 燃料油貯油そう タンクローリー

第2.2.1.9.1.12表 多様性拡張設備整理表 (12/19) (その1)

手順分類	手順分類の概要	分類	想定する 重大事故等対象設備	対応手段	対応手順	対応手順の概要	対応設備
工場等外への放射性物質の拡散を抑制するための手順	炉心の著しい損傷及び原子炉格納容器の破損又は貯蔵槽内燃料体等の著しい損傷に至った場合において工場等外への放射性物質の拡散を抑制するために必要な手順	炉心の著しい損傷及び原子炉格納容器の破損	-	大気への拡散抑制	大容量ポンプ（放水砲用）及び放水砲による大気への拡散抑制	炉心の著しい損傷、原子炉格納容器及びアニュラス部の破損のおそれがある場合は、炉心注入及び格納容器スプレイを実施する。これらの機能が喪失した場合を想定し、大容量ポンプ（放水砲用）及び放水砲により原子炉格納容器及びアニュラス部へ海水を放水する。	【重大事故等対処設備】 大容量ポンプ（放水砲用） 放水砲 燃料油貯油そう タンクローリー
				海洋への拡散抑制	シルトフェンスによる海洋への拡散抑制	炉心の著しい損傷、原子炉格納容器及びアニュラス部の破損のおそれがある場合において、大容量ポンプ（放水砲用）及び放水砲による原子炉格納容器及びアニュラス部への放水により、放射性物質を含む汚染水の発生を想定して、シルトフェンスにより汚染水の海洋への拡散抑制を行う。 放射性物質を含む汚染水は雨水排水の流路を通して海へ流れるため、排水路にシルトフェンスを設置し、海洋への放射性物質の拡散を抑制する。 シルトフェンスは、汚染水が発電所から海洋に流出する箇所が5箇所（取水路側1箇所、放水口側4箇所）で、設置箇所については、損傷箇所、放水砲の設置箇所等から汚染水の流出予測、状況を勘案して実施する。なお、1重目シルトフェンス設置により、放射性物質の海洋への拡散抑制が期待できることから大容量ポンプ（放水砲用）及び放水砲による放水を実施する。	【重大事故等対処設備】 シルトフェンス 【多様性拡張設備】 放射性物質吸着剤
				放射性物質吸着剤による放射性物質の吸着	炉心の著しい損傷、原子炉格納容器及びアニュラス部の破損のおそれがある場合において、放水砲による原子炉格納容器及びアニュラス部への放水により、放射性物質を含む汚染水の発生を想定して、放射性物質を含む汚染水は雨水排水の流路を通して海へ流れるため、排水路に放射性物質吸着剤を設置し、放射性物質の吸着に努める。 放射性物質吸着剤は、汚染水が集水する排水路等シルトフェンスの内側に設置する。		
		貯蔵槽内燃料体等の著しい損傷	大気への拡散抑制	送水車及びスプレイヘッドによる大気拡散抑制	貯蔵槽内燃料体等の著しい損傷のおそれがある場合に、送水車及びスプレイヘッドにより海水を原子炉補助建屋（貯蔵槽内燃料体等）に放水する。 水源は仮設組立水槽を使用する。仮設組立水槽への供給は、海水を使用する。	【重大事故等対処設備】 送水車 スプレイヘッド 燃料油貯油そう タンクローリー 大容量ポンプ（放水砲用） 放水砲	
				大容量ポンプ（放水砲用）及び放水砲による大気への拡散抑制	貯蔵槽内燃料体等が著しい損傷に至るおそれがある場合において、大容量ポンプ（放水砲用）及び放水砲により原子炉補助建屋（貯蔵槽内燃料体等）へ海水を放水する。		

第2.2.1.9.1.12表 多様性拡張設備整理表 (12/19) (その2)

手順分類	手順分類の概要	分類	想定する 重大事故等対象設備	対応手段	対応手順	対応手順の概要	対応設備
工場等外への放射性物質の拡散を抑制するための手順	炉心の著しい損傷及び原子炉格納容器の破損又は貯蔵槽内燃料体等の著しい損傷に至った場合において工場等外への放射性物質の拡散を抑制するために必要な手順	貯蔵槽内燃料体等の著しい損傷	-	海洋への拡散抑制	シルトフェンスによる海洋への拡散抑制	貯蔵槽内燃料体等の著しい損傷のおそれがある場合において、放水砲による原子炉補助建屋（貯蔵槽内燃料体等）への放水により、放射性物質を含む汚染水の発生を想定して、シルトフェンスにより汚染水の海洋への拡散抑制を行う。 放射性物質を含む汚染水は雨水排水の流路を通して海へ流れるため、排水路にシルトフェンスを設置し、海洋への放射性物質の拡散を抑制する。 シルトフェンスは、汚染水が発電所から海洋に流出する箇所が5箇所（取水路側1箇所、放水口側4箇所）で、設置箇所については、損傷箇所、放水砲の設置箇所等から汚染水の流出予測、状況を勘案して実施する。なお、1重目シルトフェンス設置により、放射性物質の海洋への拡散抑制が期待できることから大容量ポンプ（放水砲用）及び放水砲による放水を実施する。	【重大事故等対処設備】 シルトフェンス 【多様性拡張設備】 放射性物質吸着剤
					放射性物質吸着剤による放射性物質の吸着	貯蔵槽内燃料体等の著しい損傷のおそれがある場合に、大容量ポンプ（放水砲用）及び放水砲による原子炉補助建屋（貯蔵槽内燃料体等）への放水により、放射性物質を含む汚染水の発生を想定して、放射性物質を含む汚染水は雨水排水の流路を通して海へ流れるため、排水路に放射性物質吸着剤を設置し、放射性物質の吸着に努める。 放射性物質吸着剤は、汚染水が集水する排水路等シルトフェンスの内側に設置する。	
		原子炉建屋周辺における航空機衝突による航空機燃料火災	-	初期対応における泡消火及び延焼防止措置	化学消防自動車及び小型動力ポンプ付水槽車又は化学消防自動車、小型動力ポンプ付水槽車及び中型放水銃による泡消火	原子炉建屋周辺における航空機衝突による航空機燃料火災が発生した場合において、化学消防自動車及び小型動力ポンプ付水槽車又は化学消防自動車、小型動力ポンプ付水槽車及び中型放水銃により初期対応における泡消火及び延焼防止処置を行う。使用可能な淡水源がある場合は、消火栓（淡水タンク）、防火水槽又は淡水貯水槽から、使用可能な淡水がなければ海水を使用する。	【多様性拡張設備】 化学消防自動車 小型動力ポンプ付水槽車 可搬式消防ポンプ 中型放水銃 泡原液搬送車
		可搬式消防ポンプ及び中型放水銃による泡消火	原子炉建屋周辺における航空機衝突による航空機燃料火災が発生した場合において、可搬式消防ポンプ及び中型放水銃により初期対応における泡消火及び延焼防止処置を行う。使用可能な淡水源がある場合は、消火栓（淡水タンク）、防火水槽又は淡水貯水槽から、使用可能な淡水がなければ海水を使用する。				
		航空機燃料火災への泡消火		大容量ポンプ（放水砲用）、放水砲及び泡混合器による航空機燃料火災への泡消火	原子炉建屋周辺における航空機衝突による航空機燃料火災が発生した場合において、火災対応を行うために大容量ポンプ（放水砲用）、放水砲及び泡混合器により航空機燃料火災へ泡消火する。	【重大事故等対処設備】 大容量ポンプ（放水砲用） 放水砲 泡混合器 燃料油貯油そう タンクローリー	

第2.2.1.9.1.13表 多様性拡張設備整理表（13／19）（その1）

手順分類	手順分類の概要	分類	機能喪失を想定する設計基準事故対処設備	対応手段	対応手順	対応手順の概要	対応設備
重大事故等の収束に必要な水の供給手順	設計基準事故の収束に必要な水源とは別に、重大事故等の収束に必要な十分な量の水を有する水源を確保することに加えて、設計基準事故対処設備及び重大事故等対処設備に対して重大事故等の収束に必要な十分な量の水を供給するために必要な手順	蒸気発生器2次側による炉心冷却のための代替手段及び復水タンクへの供給	復水タンク（枯渇又は破損）	復水タンクから2次系純水タンクへの水源切替	-	重大事故等の発生時において、蒸気発生器2次側による炉心冷却（注水）中に復水タンクが枯渇、破損等により機能喪失した場合、復水タンクから2次系純水タンクへの水源切替を行う。	【多様性拡張設備】 2次系純水タンク 電動補助給水ポンプ タービン動補助給水ポンプ
				海水を用いた2次系純水タンクへの補給	-	重大事故等の発生時において、復水タンクから2次系純水タンクへの水源切り替え後、2次系純水タンクを水源とした蒸気発生器2次側による炉心冷却（注水）中に2次系純水タンクの水位が低下し、補給が必要であることを確認した場合、海水を水源とした消防ポンプによる2次系純水タンクに補給する。	【多様性拡張設備】 消防ポンプ
				復水タンクから脱気器タンクへの水源切替	-	重大事故等の発生時において、蒸気発生器2次側による炉心冷却（注水）中に復水タンクが枯渇、破損等により機能喪失し、2次系純水タンクが破損等により機能喪失した場合、脱気器タンクへの水源切替を行う。	【多様性拡張設備】 脱気器タンク 電動主給水ポンプ 蒸気発生器水張りポンプ
				1次系のフィードアンドブリード	-	重大事故等の発生時において、蒸気発生器2次側への注水機能が喪失した場合、燃料取替用水タンク水を充てん／高圧注入ポンプにより炉心に注水する操作と加圧器逃がし弁の開操作により格納容器内部への1次冷却材を放出する操作を組み合わせた1次系のフィードアンドブリードにより原子炉を冷却する。	【重大事故等対処設備】 燃料取替用水タンク 充てん／高圧注入ポンプ 加圧器逃がし弁
			復水タンク（枯渇）	2次系純水タンクから復水タンクへの補給	-	重大事故等の発生時において、蒸気発生器2次側による炉心冷却（注水）中に復水タンクの水位が低下し、補給が必要な場合、2次系純水タンクから復水タンクへ補給する。	【多様性拡張設備】 2次系純水タンク 2次系補給水ポンプ
				1, 2号機淡水タンクから復水タンクへの補給	-	重大事故等の発生時において、蒸気発生器2次側による炉心冷却（注水）中に復水タンクの水位が低下し続け、補給が必要であることを確認した場合、1, 2号機淡水タンクから復水タンクに補給する。	【多様性拡張設備】 1, 2号機淡水タンク 電動消火ポンプ ディーゼル消火ポンプ
				3, 4号機淡水タンクから復水タンクへの補給	-	重大事故等の発生時において、蒸気発生器2次側による炉心冷却（注水）中に復水タンクの水位が低下し続け、補給が必要であることを確認した場合、3, 4号機淡水タンクから復水タンクに補給する。	【多様性拡張設備】 3, 4号機淡水タンク 消防ポンプ
				淡水貯水槽から復水タンクへの補給	-	重大事故等の発生時において、蒸気発生器2次側による炉心冷却（注水）中に復水タンクの水位が低下し続け、補給が必要であることを確認した場合、淡水貯水槽から復水タンクに補給する。	【多様性拡張設備】 淡水貯水槽 消防ポンプ
				海水を用いた復水タンクへの補給	-	重大事故等の発生時において、蒸気発生器2次側による炉心冷却（注水）中に復水タンクの水位が低下し続け、補給が必要であることを確認した場合、海水を水源とした送水車による復水タンクに補給する。	【重大事故等対処設備】 送水車 燃料油貯油そう タンクローリー

第2.2.1.9.1.13表 多様性拡張設備整理表（13／19）（その2）

手順分類	手順分類の概要	分類	機能喪失を想定する設計基準事故対処設備	対応手段	対応手順	対応手順の概要	対応設備
重大事故等の収束に必要な水の供給手順	設計基準事故の収束に必要な水源とは別に、重大事故等の収束に必要な十分な量の水を有する水源を確保することに加えて、設計基準事故対処設備及び重大事故等対処設備に対して重大事故等の収束に必要な十分な量の水を供給するために必要な手順	炉心注水のための代替手段及び燃料取替用水タンクへの供給	燃料取替用水タンク（枯渇又は破損）	燃料取替用水タンクから1次系純水タンク及びほう酸タンクへの水源切替	-	重大事故等の発生時において、早期に炉心損傷に至ると判断した場合は炉心注水により炉心冷却を実施するが、炉心注水中に燃料取替用水タンクが枯渇、破損等により供給が必要な場合、燃料取替用水タンクから1次系純水タンク及びほう酸タンクに水源切替を行う。	【多様性拡張設備】 1次系純水タンク 1次系補給水ポンプ ほう酸タンク ほう酸ポンプ 充てん／高圧注入ポンプ
				燃料取替用水タンクから1、2号機淡水タンクへの水源切替	-	重大事故等の発生時において、早期に炉心損傷に至ると判断した場合は、炉心注水により炉心冷却を実施するが、炉心注水中に燃料取替用水タンクが枯渇、破損等により供給が必要な場合、燃料取替用水タンクから1、2号機淡水タンクに水源切替を行う。	【多様性拡張設備】 1、2号機淡水タンク 電動消火ポンプ ディーゼル消火ポンプ
				燃料取替用水タンクから復水タンクへの水源切替	-	重大事故等の発生時において、早期に炉心損傷に至ると判断した場合は、炉心注水により炉心冷却を実施するが、炉心注水中に燃料取替用水タンクが枯渇、破損等により供給が必要な場合、燃料取替用水タンクから復水タンクに水源切替を行う。	【重大事故等対処設備】 復水タンク 燃料取替用水タンク補給用移送ポンプ 恒設代替低圧注水ポンプ 充てん／高圧注入ポンプ 空冷式非常用発電装置 燃料油貯油そう タンクローリー
				海水を用いた腹水タンクへの補給（水源切替後）	-	重大事故等の発生時において、早期に炉心損傷に至ると判断した場合は、炉心注水により炉心冷却を実施するが、炉心注水中に燃料取替用水タンクが枯渇、破損等により機能喪失し、燃料取替用水タンクから復水タンクへの水源切替後、海水を水源とした送水車による復水タンクに補給する。	【重大事故等対処設備】 送水車 燃料油貯油そう タンクローリー
				燃料取替用水タンクから海水への水源切替	-	重大事故等の発生時において、早期に炉心損傷に至ると判断した場合は、炉心注水により炉心冷却を実施するが、炉心注水中に燃料取替用水タンクが枯渇、破損等により供給が必要な場合、燃料取替用水タンクから海水に水源切替を行う。	【重大事故等対処設備】 可搬式代替低圧注水ポンプ 電源車（可搬式代替低圧注水ポンプ用） 送水車 仮設組立式水槽 燃料油貯油そう タンクローリー

第2.2.1.9.1.13表 多様性拡張設備整理表 (13/19) (その3)

手順分類	手順分類の概要	分類	機能喪失を想定する設計基準事故対処設備	対応手段	対応手順	対応手順の概要	対応設備
重大事故等の収束に必要な水の供給手順	設計基準事故の収束に必要な水源とは別に、重大事故等の収束に必要な十分な水を有する水源を確保することに加えて、設計基準事故対処設備及び重大事故等対処設備に対して重大事故等の収束に必要な十分な水を供給するために必要な手順	炉心注水のための代替手段及び燃料取替用水タンクへの供給	燃料取替用水タンク(枯渇)	1次系純水タンク及びほう酸タンクから燃料取替用水タンクへの補給	-	重大事故等の発生時において、早期に炉心損傷に至ると判断した場合は、炉心注水により炉心冷却を実施するが、炉心注水中に燃料取替用水タンクの水位が低下し、補給が必要な場合、1次系純水タンク水及びほう酸タンク水の混合によるほう酸水を燃料取替用水タンクへ補給する。	【多様性拡張設備】 1次系純水タンク 1次系補給水ポンプ ほう酸タンク ほう酸ポンプ
				1次系純水タンクから燃料取替用水タンクへの補給	1次系純水タンクから使用済燃料ピット脱塩塔経由の補給	重大事故等の発生時において、早期に炉心損傷に至ると判断した場合は、炉心注水により炉心冷却を実施するが、炉心注水中に燃料取替用水タンクの水位が低下し、補給が必要な場合、1次系純水タンクから燃料取替用水タンクへ補給する。	【多様性拡張設備】 1次系純水タンク 1次系補給水ポンプ 加圧器逃がしタンク 格納容器冷却材ドレンポンプ
					1次系純水タンクから加圧器逃がしタンク経由の補給	重大事故等の発生時において、早期に炉心損傷に至ると判断した場合は、炉心注水により炉心冷却を実施するが、炉心注水中に燃料取替用水タンクの水位が低下し、補給が必要な場合、1次系純水タンクから燃料取替用水タンクへ補給する。	
				2次系純水タンクから使用済燃料ピットを経由した燃料取替用水タンクへの補給	-	重大事故等の発生時において、早期に炉心損傷に至ると判断した場合は、炉心注水により炉心冷却を実施するが、炉心注水中に燃料取替用水タンクの水位が低下し、補給が必要な場合、2次系純水タンクから使用済燃料ピット経由によりほう酸水を燃料取替用水タンクへ補給する。	【多様性拡張設備】 2次系純水タンク 2次系補給水ポンプ 使用済燃料ピットポンプ
				1, 2号機淡水タンクから燃料取替用水タンクへの補給	-	重大事故等の発生時において、早期に炉心損傷に至ると判断した場合は、炉心注水により炉心冷却を実施するが、炉心注水中に燃料取替用水タンクの水位が低下し、補給が必要な場合、1, 2号機淡水タンクから燃料取替用水タンクへ補給する。	【多様性拡張設備】 1, 2号機淡水タンク 電動消火ポンプ ディーゼル消火ポンプ
				復水タンクから燃料取替用水タンクへの補給	-	重大事故等の発生時において、早期に炉心損傷に至ると判断した場合は、炉心注水により炉心冷却を実施するが、炉心注水中に燃料取替用水タンクの水位が低下し、補給が必要な場合、復水タンクから燃料取替用水タンクへ補給する。	【重大事故等対処設備】 復水タンク 燃料取替用水タンク補給用移送ポンプ
				海水を用いた復水タンクへの補給	-	重大事故等の発生時において、早期に炉心損傷に至ると判断した場合は、炉心注水により炉心冷却を実施するが、炉心注水中に燃料取替用水タンクの水位が低下し、補給が必要な場合、復水タンクから燃料取替用水タンクへの補給実施後、海水を水源とした送水車による復水タンクに補給する。	【重大事故等対処設備】 送水車 燃料油貯油そう タンクローリー

第2.2.1.9.1.13表 多様性拡張設備整理表（13／19）（その4）

手順分類	手順分類の概要	分類	機能喪失を想定する設計基準事故対処設備	対応手段	対応手順	対応手順の概要	対応設備
重大事故等の収束に必要な水の供給手順	設計基準事故の収束に必要な水源とは別に、重大事故等の収束に必要な十分な量の水を有する水源を確保することに加えて、設計基準事故対処設備及び重大事故等対処設備に対して重大事故等の収束に必要な十分な量の水を供給するために必要な手順	格納容器スプレイのための代替手段及び燃料取替用水タンクへの供給	燃料取替用水タンク（枯渇又は破損）	燃料取替用水タンクから1, 2号機淡水タンクへの水源切替	-	重大事故等の発生時において、早期に炉心損傷に至ると判断した場合は、格納容器スプレイを実施するが、格納容器スプレイ中に燃料取替用水タンクが枯渇、破損等により供給が必要な場合、燃料取替用水タンクから1, 2号機淡水タンクに水源切替を行う。	【多様性拡張設備】 1, 2号機淡水タンク 電動消火ポンプ ディーゼル消火ポンプ
				燃料取替用水タンクから復水タンクへの水源切替	-	重大事故等の発生時において、早期に炉心損傷に至ると判断した場合は、格納容器スプレイを実施するが、格納容器スプレイ中に燃料取替用水タンクが枯渇、破損等により供給が必要な場合、燃料取替用水タンクから復水タンクに水源切替を行う。	【重大事故等対処設備】 復水タンク 燃料取替用水タンク補給用移送ポンプ 恒設代替低圧注水ポンプ 空冷式非常用発電装置 燃料油貯油そう タンクローリー
				海水を用いた復水タンクへの補給（水源切替後）	-	重大事故等の発生時において、早期に炉心損傷に至ると判断した場合は、格納容器スプレイを実施するが、格納容器スプレイ中に燃料取替用水タンクが枯渇、破損等により機能喪失し、燃料取替用水タンクから復水タンクへの水源切替後、海水を水源とした送水車による復水タンクに補給する。	【重大事故等対処設備】 送水車 燃料油貯油そう タンクローリー
				燃料取替用水タンクから海水への水源切替	-	重大事故等の発生時において、早期に炉心損傷に至ると判断した場合は、格納容器スプレイを実施するが、格納容器スプレイ中に燃料取替用水タンクが枯渇、破損等により供給が必要な場合、燃料取替用水タンクから海水に水源切替を行う。	【重大事故等対処設備】 可搬式代替低圧注水ポンプ 電源車（可搬式代替低圧注水ポンプ用） 送水車 仮設組立式水槽 燃料油貯油そう タンクローリー

第2.2.1.9.1.13表 多様性拡張設備整理表 (13/19) (その5)

手順分類	手順分類の概要	分類	機能喪失を想定する設計基準事故対処設備	対応手段	対応手順	対応手順の概要	対応設備
重大事故等の収束に必要な水の供給手順	設計基準事故の収束に必要な水源とは別に、重大事故等の収束に必要な十分な量の水を有する水源を確保することに加えて、設計基準事故対処設備及び重大事故等対処設備に対して重大事故等の収束に必要な十分な量の水を供給するために必要な手順	格納容器スプレイのための代替手段及び燃料取替用水タンクへの供給	燃料取替用水タンク(枯渇)	1次系純水タンク及びほう酸タンクから燃料取替用水タンクへの補給	-	重大事故等の発生時において、早期に炉心損傷に至ると判断した場合は、格納容器スプレイを実施するが、格納容器スプレイ中に燃料取替用水タンクの水位が低下し、補給が必要な場合、1次系純水タンク水及びほう酸タンク水の混合によるほう酸水を燃料取替用水タンクへ補給する。	【多様性拡張設備】 1次系純水タンク 1次系補給水ポンプ ほう酸タンク ほう酸ポンプ
				1次系純水タンクから燃料取替用水タンクへの補給	1次系純水タンクから使用済燃料ピット脱塩塔経由の補給	重大事故等の発生時において、早期に炉心損傷に至ると判断した場合は、格納容器スプレイを実施するが、格納容器スプレイ中に燃料取替用水タンクの水位が低下し、補給が必要な場合、1次系純水タンクから燃料取替用水タンクへ補給する。	【多様性拡張設備】 1次系純水タンク 1次系補給水ポンプ 加圧器逃がしタンク 格納容器冷却材ドレンポンプ
					1次系純水タンクから加圧器逃がしタンク経由の補給	重大事故等の発生時において、早期に炉心損傷に至ると判断した場合は、格納容器スプレイを実施するが、格納容器スプレイ中に燃料取替用水タンクの水位が低下し、補給が必要な場合、1次系純水タンクから燃料取替用水タンクへ補給する。	
				2次系純水タンクから使用済燃料ピットを経由した燃料取替用水タンクへの補給	-	重大事故等の発生時において、早期に炉心損傷に至ると判断した場合は、格納容器スプレイを実施するが、格納容器スプレイ中に燃料取替用水タンクの水位が低下し、補給が必要な場合、2次系純水タンクから使用済燃料ピット経由によりほう酸水を燃料取替用水タンクへ補給する。	【多様性拡張設備】 2次系純水タンク 2次系補給水ポンプ 使用済燃料ピットポンプ
				1, 2号機淡水タンクから燃料取替用水タンクへの補給	-	重大事故等の発生時において、早期に炉心損傷に至ると判断した場合は、格納容器スプレイを実施するが、格納容器スプレイ中に燃料取替用水タンクの水位が低下し、補給が必要な場合、1, 2号機淡水タンクから燃料取替用水タンクへ補給する。	【多様性拡張設備】 1, 2号機淡水タンク 電動消火ポンプ ディーゼル消火ポンプ
				復水タンクから燃料取替用水タンクへの補給	-	重大事故等の発生時において、早期に炉心損傷に至ると判断した場合は、格納容器スプレイを実施するが、格納容器スプレイ中に燃料取替用水タンクの水位が低下し、補給が必要な場合、復水タンクから燃料取替用水タンクへ補給する。	【重大事故等対処設備】 復水タンク 燃料取替用水タンク補給用移送ポンプ
				海水を用いた復水タンクへの補給	-	重大事故等の発生時において、早期に炉心損傷に至ると判断した場合は、格納容器スプレイを実施するが、格納容器スプレイ中に燃料取替用水タンクの水位が低下し補給が必要な場合、復水タンクから燃料取替用水タンクへ補給実施後、海水を水源とした送水車による復水タンクに補給する。	【重大事故等対処設備】 送水車 燃料油貯油そう タンクローリー

第2.2.1.9.1.13表 多様性拡張設備整理表 (13/19) (その6)

手順分類	手順分類の概要	分類	機能喪失を想定する設計基準事故対処設備	対応手段	対応手順	対応手順の概要	対応設備
重大事故等の収束に必要な水の供給手順	設計基準事故の収束に必要な水源とは別に、重大事故等の収束に必要な十分な量の水を有する水源を確保することに加えて、設計基準事故対処設備及び重大事故等対処設備に対して重大事故等の収束に必要な十分な量の水を供給するために必要な手順	格納容器再循環サンプを水源とした再循環運転	余熱除去ポンプ 又は充てん/高圧注入ポンプ	代替再循環	A格納容器スプレイポンプ (RHR S-C S S連絡ライン使用) による代替再循環運転	重大事故等の発生により、再循環運転中に非常用炉心冷却設備である余熱除去ポンプ又は余熱除去冷却器の故障等により格納容器再循環サンプ水を原子炉へ注水する機能が喪失した場合に、A格納容器スプレイポンプ (RHR S-C S S連絡ライン使用)、A格納容器スプレイ冷却器により格納容器再循環サンプ水を原子炉へ注水する。	【重大事故等対処設備】 格納容器再循環サンプ 格納容器再循環サンプスクリーン A格納容器スプレイポンプ (RHR S-C S S連絡ライン使用) A格納容器スプレイ冷却器
			余熱除去冷却器		B余熱除去ポンプ (海水冷却)、C充てん/高圧注入ポンプ (海水冷却)、大容量ポンプによる高圧代替再循環運転	全交流動力電源喪失事象と1次冷却材喪失事象が同時に発生し、原子炉冷却機能が喪失した場合に、B余熱除去ポンプ (海水冷却) 及びC充てん/高圧注入ポンプ (海水冷却) による高圧代替再循環運転により原子炉を冷却する。	【重大事故等対処設備】 格納容器再循環サンプ 格納容器再循環サンプスクリーン B余熱除去ポンプ (海水冷却) B余熱除去ポンプ (海水冷却) C充てん/高圧注入ポンプ (海水冷却) 空冷式非常用発電装置 大容量ポンプ 燃料油貯油そう タンクローリー
			全交流動力電源 又は 原子炉補機冷却水系		B余熱除去ポンプ (海水冷却) による低圧代替再循環運転	全交流動力電源喪失事象と1次冷却材喪失事象が同時に発生し、原子炉冷却機能が喪失した場合に、B余熱除去ポンプ (海水冷却) による低圧代替再循環運転により原子炉を冷却する。	【多様性拡張設備】 A余熱除去ポンプ (空調用冷水) 格納容器再循環サンプ 格納容器再循環サンプスクリーン
					A余熱除去ポンプ (空調用冷水) による低圧代替再循環運転	1次冷却材喪失時における再循環運転時に原子炉補機冷却機能が喪失した場合に、A余熱除去ポンプ (空調用冷水) による低圧代替再循環運転により原子炉を冷却する。	

第2.2.1.9.1.13表 多様性拡張設備整理表（13／19）（その7）

手順分類	手順分類の概要	分類	機能喪失を想定する設計基準事故対処設備	対応手段	対応手順	対応手順の概要	対応設備
重大事故等の収束に必要な水の供給手順	設計基準事故の収束に必要な水源とは別に、重大事故等の収束に必要な十分な量の水を有する水源を確保することに加えて、設計基準事故対処設備及び重大事故等対処設備に対して重大事故等の収束に必要な十分な量の水を供給するために必要な手順	使用済燃料ピットへの水の供給	燃料取替用水タンク（枯渇又は破損）	2次系純水タンクから使用済燃料ピットへの注水	-	使用済燃料ピットへの水の供給が必要な場合に、2次系純水タンクから使用済燃料ピットへの注水を実施する。	【多様性拡張設備】 2次系純水タンク 2次系補給水ポンプ
				1, 2号機淡水タンクから使用済燃料ピットへの注水	-	使用済燃料ピットへの水の供給が必要な場合に、1, 2号機淡水タンクから使用済燃料ピットへの注水を実施する。	【多様性拡張設備】 1, 2号機淡水タンク 電動消火ポンプ ディーゼル消火ポンプ
				3, 4号機淡水タンクから使用済燃料ピットへの注水	-	使用済燃料ピットへの水の供給が必要な場合に、消防ポンプによる3, 4号機淡水タンクから使用済燃料ピットへの注水を実施する。	【多様性拡張設備】 3, 4号機淡水タンク 消防ポンプ
				1次系純水タンクから使用済燃料ピットへの注水	-	使用済燃料ピットへの水の供給が必要な場合に、1次系純水タンクから使用済燃料ピットへの注水を実施する。	【多様性拡張設備】 1次系純水タンク 1次系補給水ポンプ
				淡水貯水槽から使用済燃料ピットへの注水	-	使用済燃料ピットへの水の供給が必要な場合に、消防ポンプによる淡水貯水槽から使用済燃料ピットへの注水を実施する。	【多様性拡張設備】 淡水貯水槽 消防ポンプ
				海水から使用済燃料ピットへの注水	-	使用済燃料ピットへの水の供給が必要な場合に、海水から使用済燃料ピットへの注水を実施する。	【重大事故等対処設備】 送水車 燃料油貯油そう タンクローリー

第2.2.1.9.1.13表 多様性拡張設備整理表 (13/19) (その8)

手順分類	手順分類の概要	分類	機能喪失を想定する設計基準事故対処設備	対応手段	対応手順	対応手順の概要	対応設備
重大事故等の収束に必要な水の供給手順	設計基準事故の収束に必要な水源とは別に、重大事故等の収束に必要な十分な量の水を有する水源を確保することに加えて、設計基準事故対処設備及び重大事故等対処設備に対して重大事故等の収束に必要な十分な量の水を供給するために必要な手順	使用済燃料ピットからの大量の水の漏えい発生時の使用済燃料ピットへのスプレイ及び放水	-	送水車による使用済燃料ピットへのスプレイ	-	重大事故等の発生により、使用済燃料ピットからの大量の水の漏えい等が発生し、使用済燃料ピットの機能が喪失した場合に、使用済燃料ピット水位が使用済燃料ピット出口配管下端未満で、かつ水位低下が継続する場合、送水車及びスプレイヘッダを使用し、使用済燃料ピットへのスプレイを行う。	【重大事故等対処設備】 送水車 燃料油貯油そう タンクローリー スプレイヘッダ
				大容量ポンプ（放水砲用）及び放水砲による使用済燃料ピットへの放水	-	重大事故等の発生により、使用済燃料ピットからの大量の水の漏えい等が発生し、使用済燃料ピットの機能が喪失した場合において、使用済燃料ピット水位が使用済燃料ピット出口配管下端未満で、かつ水位低下が継続する場合に、燃料取扱建屋の損壊又は使用済燃料ピット区域エリアモニタの指示上昇により燃料取扱建屋に近づけない場合、大容量ポンプ（放水砲用）及び放水砲により海水を使用済燃料ピットへ放水を行う。	【重大事故等対処設備】 大容量ポンプ（放水砲用） 放水砲 燃料油貯油そう タンクローリー

第2.2.1.9.1.13表 多様性拡張設備整理表（13／19）（その9）

手順分類	手順分類の概要	分類	機能喪失を想定する 設計基準事故対処設備	対応手段	対応手順	対応手順の概要	対応設備
重大事故等の収束に必要な水の供給手順	設計基準事故の収束に必要な水源とは別に、重大事故等の収束に必要な十分な量の水を有する水源を確保することに加えて、設計基準事故対処設備及び重大事故等対処設備に対して重大事故等の収束に必要な十分な量の水を供給するために必要な手順	格納容器及びアニュラス部への放水	-	大容量ポンプ（放水砲用）及び放水砲による格納容器及びアニュラス部への放水	-	重大事故等の発生により、大容量ポンプ（放水砲用）及び放水砲により海水を格納容器及びアニュラス部へ放水を行う。	【重大事故等対処設備】 大容量ポンプ（放水砲用） 放水砲 燃料油貯油そう タンクローリー

第2.2.1.9.1.14表 多様性拡張設備整理表（14／19）（その1）

手順分類	手順分類の概要	分類	機能喪失を想定する設計基準事故対処設備	対応手段	対応手順	対応手順の概要	対応設備
電源の確保に関する手順	電源が喪失したことにより重大事故等が発生した場合において炉心の著しい損傷、原子炉格納容器の破損、貯蔵槽内燃料体等の著しい損傷及び運転停止中における発電用原子炉内の燃料体（以下「運転停止中原子炉内燃料体」という。）の著しい損傷を防止するために必要な電力を確保するために必要な手順	交流電源喪失	ディーゼル発電機（全交流動力電源）	代替電源（交流）からの給電	空冷式非常用発電装置による代替電源（交流）からの給電	全交流動力電源喪失時に、ディーゼル発電機から独立及び位置的分散を図った重大事故等対処設備である空冷式非常用発電装置により、原子炉冷却、格納容器冷却等に係る設計基準事故対処設備及び重大事故等対処設備の駆動電源等の非常用高圧母線へ代替電源（交流）から給電する。	【重大事故等対処設備】 空冷式非常用発電装置 燃料油貯油そう タンクローリー 号機間電力融通恒設ケーブル（3号～4号） ディーゼル発電機（他号炉） 燃料油貯油そう（他号炉） 電源車 号機間電力融通予備ケーブル（3号～4号） 【多様性拡張設備】 予備変圧器2次側恒設ケーブル 号機間電力融通恒設ケーブル（1，2号～3，4号）
					予備変圧器2次側恒設ケーブルを使用した号機間融通による代替電源（交流）からの給電	空冷式非常用発電装置による代替電源（交流）からの給電が実施できない場合に、予備変圧器2次側恒設ケーブルを使用した号機間融通による非常用高圧母線への代替電源（交流）から給電する。	
					号機間電力融通恒設ケーブル（3号～4号）を使用した号機間融通による代替電源（交流）からの給電	予備変圧器2次側恒設ケーブルを使用した号機間融通による代替電源（交流）からの給電が実施できない場合に、号機間電力融通恒設ケーブル（3号～4号）を使用した号機間融通による非常用高圧母線への代替電源（交流）から給電する。	
					号機間電力融通恒設ケーブル（1，2号～3，4号）を使用した号機間融通による代替電源（交流）からの給電	号機間電力融通恒設ケーブル（3号～4号）を使用した号機間融通による代替電源（交流）からの給電が実施できない場合に、号機間電力融通恒設ケーブル（1，2号～3，4号）を使用した号機間融通による非常用高圧母線への代替電源（交流）から給電する。	
					電源車による代替電源（交流）からの給電	号機間電力融通恒設ケーブル（1，2号～3，4号）を使用した号機間融通による代替電源（交流）からの給電が実施できない場合に、電源車により非常用高圧母線への代替電源（交流）から給電する。 なお、電源車の接続場所は位置的に分散した2ヶ所を整備する。	
					号機間電力融通予備ケーブル（3号～4号）を使用した号機間融通による代替電源（交流）からの給電	あらかじめ敷設した号機間電力融通恒設ケーブルが使用できず、電源車による代替電源（交流）からの給電が実施できない場合に、号機間電力融通予備ケーブル（3号～4号）を使用した号機間融通による非常用高圧母線への代替電源（交流）から給電する。	

第2.2.1.9.1.14表 多様性拡張設備整理表（14／19）（その2）

手順分類	手順分類の概要	分類	機能喪失を想定する設計基準事故対処設備	対応手段	対応手順	対応手順の概要	対応設備
電源の確保に関する手順	電源が喪失したことにより重大事故等が発生した場合において炉心の著しい損傷、原子炉格納容器の破損、貯蔵槽内燃料体等の著しい損傷及び運転停止中における発電用原子炉内の燃料体（以下「運転停止中原子炉内燃料体」という。）の著しい損傷を防止するために必要な電力を確保するために必要な手順	直流電源喪失	ディーゼル発電機（全交流動力電源）	代替電源（直流）からの給電	蓄電池（安全防護系用）による代替電源（直流）からの給電	全交流動力電源喪失時は、蓄電池（安全防護系用）により、非常用直流母線へ代替電源（直流）が自動で給電される。このため、蓄電池（安全防護系用）による直流電源を給電する。	【重大事故等対処設備】蓄電池（安全防護系用）

第2.2.1.9.1.14表 多様性拡張設備整理表（14／19）（その3）

手順分類	手順分類の概要	分類	機能喪失を想定する設計基準事故対処設備	対応手段	対応手順	対応手順の概要	対応設備
電源の確保に関する手順	電源が喪失したことにより重大事故等が発生した場合において炉心の著しい損傷、原子炉格納容器の破損、貯蔵槽内燃料体等の著しい損傷及び運転停止中における発電用原子炉内の燃料体（以下「運転停止中原子炉内燃料体」という。）の著しい損傷を防止するために必要な電力を確保するために必要な手順	直流電源喪失	ディーゼル発電機（全交流動力電源）及び蓄電池（安全防護系用）（枯渇）	代替電源（直流）からの給電	可搬式整流器による代替電源（直流）からの給電	全交流動力電源喪失時に蓄電池（安全防護系用）の電圧が低下する（24時間以降）前までに、可搬式整流器による代替電源（直流）から非常用直流母線へ給電する。	【重大事故等対処設備】 可搬式整流器
					空冷式非常用発電装置による代替電源（交流）からの給電	全交流動力電源喪失時に、ディーゼル発電機から独立及び位置的分散を図った重大事故等対処設備である空冷式非常用発電装置により、原子炉冷却、格納容器冷却等に係る設計基準事故対処設備及び重大事故等対処設備の駆動電源等の非常用高圧母線へ代替電源（交流）から給電する。	【重大事故等対処設備】 空冷式非常用発電装置 燃料油貯油そう タンクローリー 号機間電力融通恒設ケーブル（3号～4号） ディーゼル発電機（他号炉） 燃料油貯油そう（他号炉） 電源車 号機間電力融通予備ケーブル（3号～4号） 【多様性拡張設備】 予備変圧器2次側恒設ケーブル 号機間電力融通恒設ケーブル（1, 2号～3, 4号）
					予備変圧器2次側恒設ケーブルを使用した号機間融通による代替電源（交流）からの給電	空冷式非常用発電装置による代替電源（交流）からの給電が実施できない場合に、予備変圧器2次側恒設ケーブルを使用した号機間融通による非常用高圧母線への代替電源（交流）から給電する。	
					号機間電力融通恒設ケーブル（3号～4号）を使用した号機間融通による代替電源（交流）からの給電	予備変圧器2次側恒設ケーブルを使用した号機間融通による代替電源（交流）からの給電が実施できない場合に、号機間電力融通恒設ケーブル（3号～4号）を使用した号機間融通による非常用高圧母線への代替電源（交流）から給電する。	
					号機間電力融通恒設ケーブル（1, 2号～3, 4号）を使用した号機間融通による代替電源（交流）からの給電	号機間電力融通恒設ケーブル（3号～4号）を使用した号機間融通による代替電源（交流）からの給電が実施できない場合に、号機間電力融通恒設ケーブル（1, 2号～3, 4号）を使用した号機間融通による非常用高圧母線への代替電源（交流）から給電する。	
					電源車による代替電源（交流）からの給電	号機間電力融通恒設ケーブル（1, 2号～3, 4号）を使用した号機間融通による代替電源（交流）からの給電が実施できない場合に、電源車により非常用高圧母線への代替電源（交流）から給電する。 なお、電源車の接続場所は位置的に分散した2ヶ所を整備する。	
					号機間電力融通予備ケーブル（3号～4号）を使用した号機間融通による代替電源（交流）からの給電	あらかじめ敷設した号機間電力融通恒設ケーブルが使用できず、電源車による代替電源（交流）からの給電が実施できない場合に、号機間電力融通予備ケーブル（3号～4号）を使用した号機間融通による非常用高圧母線への代替電源（交流）から給電する。	

第2.2.1.9.1.14表 多様性拡張設備整理表 (14/19) (その4)

手順分類	手順分類の概要	分類	機能喪失を想定する設計基準事故対処設備	対応手段	対応手順	対応手順の概要	対応設備
電源の確保に関する手順	電源が喪失したことにより重大事故等が発生した場合において炉心の著しい損傷、原子炉格納容器の破損、貯蔵槽内燃料体等の著しい損傷及び運転停止中における発電用原子炉内の燃料体（以下「運転停止中原子炉内燃料体」という。）の著しい損傷を防止するために必要な電力を確保するために必要な手順	所内電気設備機能喪失	所内電気設備	代替所内電気設備による（交流、直流）給電	代替所内電気設備による交流及び直流の給電（空冷式非常用発電装置）	所内電気設備の2系統が同時に機能喪失した場合は、共通要因で機能を失うことがないように、少なくとも1系統は機能の維持及び人の接近性を確保し、常設重大事故等対処設備である空冷式非常用発電装置、代替所内電気設備変圧器及び代替所内電気設備分電盤と、可搬型重大事故等対処設備である可搬式整流器により、原子炉を安定状態に収束させるために必要な機器（恒設代替低圧注水ポンプ、蓄圧タンク出口弁、計器用電源、アニユラス空気浄化ファン、可搬式整流器、加圧器逃がし弁用可搬式空気圧縮機）へ代替電源から給電する。	【重大事故等対処設備】 空冷式非常用発電装置 燃料油貯油そう タンクローリー 代替所内電気設備分電盤 代替所内電気設備変圧器 可搬式整流器 【多様性拡張設備】 電源車
					代替所内電気設備による交流及び直流の給電（電源車）	所内電気設備の2系統が同時に機能喪失した場合は、共通要因で機能を失うことがないように、少なくとも1系統は機能の維持及び人の接近性を確保し、常設重大事故等対処設備である代替所内電気設備変圧器及び代替所内電気設備分電盤と、多様性拡張設備である電源車及び可搬型重大事故等対処設備である可搬式整流器により、原子炉を安定状態に収束させるために必要な機器（恒設代替低圧注水ポンプ、蓄圧タンク出口弁、計器用電源、アニユラス空気浄化ファン、可搬式整流器、加圧器逃がし弁用可搬式空気圧縮機）へ代替電源から給電する。	

第2.2.1.9.1.15表 多様性拡張設備整理表（15／19）（その1）

手順分類	手順分類の概要	分類	機能喪失の想定	対応手段	対応手順	対応手順の概要	対応設備
事故時の計装に関する手順	重大事故等が発生し、計測機器（非常用のものを含む。）の故障により当該重大事故等に対処するために監視することが必要なパラメータを計測することが困難となった場合において当該パラメータを推定するために有効な情報を把握するために必要な手順	監視機能の喪失	計器の故障	他チャンネル又は他ループによる計測	—	—	【重大事故等対処設備】 当該パラメータの他チャンネル又は他ループの重要計器 【多様性拡張設備】 当該パラメータの他チャンネル又は他ループの常用計器
				代替パラメータによる推定	原子炉圧力容器内の温度の推定	1次冷却材高温側温度（広域）又は1次冷却材低温側温度（広域）の計測が困難となった場合、代替パラメータの1次冷却材低温側温度（広域）又は1次冷却材高温側温度（広域）により原子炉圧力容器内の温度を推定する。この推定方法では、重大事故等時において約10℃程度の温度差が生じる可能性があることを考慮し、推定する。また、使用可能であれば炉心出口温度（多様性拡張設備）により原子炉圧力容器内の温度を推定する。 炉心出口温度（多様性拡張設備）の計測が困難になった場合、代替パラメータの1次冷却材高温側温度（広域）又は1次冷却材低温側温度（広域）により原子炉圧力容器内の温度を推定する。この推定方法では、炉心出口のより直接的な値を示す1次冷却材高温側温度（広域）を優先して使用する。 1次冷却材高温側温度（広域）と炉心出口温度（多様性拡張設備）の関係は、炉心冠水状態から炉心損傷を判断する時点（350℃）において1次冷却材高温側温度（広域）の方がやや低い値を示すものの、大きな温度差は見られないことから、1次冷却材高温側温度（広域）により炉心損傷を判断することが可能である。なお炉心出口温度については、盤及び電源の耐震化を実施している。また、全交流動力電源喪失時においても、可搬型計測器を用いて必要点数の監視及び記録も可能である。炉心出口温度の計測上限値は650℃であるが、可搬型計測器を使用することで検出器の温度素子の機能上限（約1,300℃）まで温度測定が可能である。	【重大事故等対処設備】 重要代替計器 【多様性拡張設備】 常用代替計器
					原子炉圧力容器内の圧力の推定	1次冷却材圧力の計測が困難となった場合は、代替パラメータの1次冷却材高温側温度（広域）又は1次冷却材低温側温度（広域）により、原子炉圧力容器内の圧力と水の飽和温度の関係から原子炉圧力容器内の圧力を推定する。この推定方法では、原子炉圧力容器内が飽和状態である場合に適用できるが、飽和状態でないことを確認した場合は、不確かさを考慮し、関連パラメータを複数確認した中から有効な情報を組み合わせて推定する。また、測定範囲内であれば加圧器圧力（多様性拡張設備）により推定する。 加圧器圧力（多様性拡張設備）の計測が困難となった場合、代替パラメータの1次冷却材圧力により推定する。この推定方法では、測定精度は加圧器圧力に比べ劣るが、重大事故等時においては測定範囲が広い1次冷却材圧力を使用する。	

第2.2.1.9.1.15表 多様性拡張設備整理表（15／19）（その2）

手順分類	手順分類の概要	分類	機能喪失の想定	対応手段	対応手順	対応手順の概要	対応設備
事故時の計装に関する手順	重大事故等が発生し、計測機器（非常用のものを含む。）の故障により当該重大事故等に対処するために監視することが必要なパラメータを計測することが困難となった場合において当該パラメータを推定するために有効な情報を把握するために必要な手順	監視機能の喪失	計器の故障	代替パラメータによる推定	原子炉圧力容器内の水位の推定	<p>加圧器水位の計測が困難となった場合は、代替パラメータの原子炉水位により原子炉圧力容器内の水位を推定する。また、サブクール度（CRT）（多様性拡張設備）、1次冷却材圧力及び1次冷却材高温側温度（広域）により、原子炉圧力容器内がサブクール状態又は飽和状態であることを監視することで、原子炉圧力容器内の水位が、炉心上端以上で、冠水状態であることを確認する。重大事故等時において、加圧器水位の計測範囲外となった場合、原子炉圧力容器内の水位は直接計測している原子炉水位を優先して使用し確認する。なお、原子炉圧力容器内が過熱状態の場合、炉心注入水により原子炉水位の指示に影響を及ぼす可能性があることを考慮し、関連パラメータを複数確認した中から有効な情報を組み合わせて推定する。</p> <p>原子炉水位の計測が困難となった場合、加圧器水位により、原子炉圧力容器内の水位を推定する。また、サブクール度（CRT）（多様性拡張設備）、1次冷却材圧力及び炉心出口温度（多様性拡張設備）、1次冷却材高温側温度（広域）、1次冷却材低温側温度（広域）により原子炉圧力容器内がサブクール状態又は飽和状態であることを監視することで、原子炉圧力容器内の水位が、炉心上端以上で冠水状態であることを確認する。</p> <p>プラント停止中におけるRCSミッドループ運転時において、1次冷却系統水位（多様性拡張設備）の計測が困難となった場合、代替パラメータの1次冷却材高温側温度（広域）及び1次冷却材低温側温度（広域）の傾向監視、又は余熱除去ポンプ吐出圧力（多様性拡張設備）の傾向監視により水位を推定する。この推定方法では、温度の急上昇により原子炉圧力容器内の水位が、炉心上端以下で冠水していないことを推定する。また、余熱除去ポンプの吐出圧力の低下により原子炉圧力容器内の水位が低下していることを推定する。</p>	<p>【重大事故等対処設備】 重要代替計器</p> <p>【多様性拡張設備】 常用代替計器</p>
					原子炉圧力容器への注水量の推定	<p>高圧安全注入流量、高圧補助安全注入流量、余熱除去流量及び充てん水流量（多様性拡張設備）の計測が困難になった場合、代替パラメータの燃料取替用水タンク水位、加圧器水位、原子炉水位及び格納容器再循環サンプ広域水位の水位変化により原子炉圧力容器内への注水量を推定する。この推定方法では、環境悪化の影響を受けることが小さい水源である燃料取替用水タンク水位を優先して使用し、推定する。また、加圧器水位及び1次冷却材喪失重大事故等時の監視に使用する原子炉水位又は格納容器再循環サンプ広域水位は、水位変化によりの水位変化により原子炉圧力容器への注水量を推定する。</p> <p>恒設代替低圧注水ポンプ出口流量積算の計測が困難となった場合、代替パラメータの燃料取替用水タンク水位、復水タンク水位、加圧器水位、原子炉水位及び格納容器再循環サンプ広域水位の傾向監視により原子炉圧力容器への注水量を推定する。この推定方法では、環境悪化の影響を受けることが小さい水源である燃料取替用水タンク水位、復水タンク水位を優先して使用し推定するが、仮設組立式水槽を水源とする場合及び復水タンクに淡水や海水を補給している場合は、補給に使用したポンプの性能並びに運転時間により算出した注水量を考慮する。また、加圧器水位及び1次冷却材喪失事故時の監視に使用する原子炉水位又は格納容器再循環サンプ広域水位は、水位変化により原子炉圧力容器への注水量を推定する。</p> <p>蓄圧タンク圧力（多様性拡張設備）及び蓄圧タンク広域水位（多様性拡張設備）の計測が困難となった場合は、代替パラメータの1次冷却材圧力、1次冷却材低温側温度（広域）及び蓄圧タンク狭域水位（多様性拡張設備）の傾向監視により蓄圧タンクからの注水開始を推定する。</p> <p>消火水注入流量積算（多様性拡張設備）の計測が困難となった場合、余熱除去流量及び注水先である加圧器水位及び原子炉水位の傾向監視により注水量を推定する。</p>	

第2.2.1.9.1.15表 多様性拡張設備整理表 (15 / 19) (その3)

手順分類	手順分類の概要	分類	機能喪失の想定	対応手段	対応手順	対応手順の概要	対応設備
事故時の計装に関する手順	重大事故等が発生し、計測機器（非常用のものを含む。）の故障により当該重大事故等に対処するために監視することが必要なパラメータを計測することが困難となった場合において当該パラメータを推定するために有効な情報を把握するために必要な手順	監視機能の喪失	計器の故障	代替パラメータによる推定	原子炉格納容器への注水量の推定	<p>格納容器スプレイ流量積算及び恒設代替低圧注水ポンプ出口流量積算の計測が困難になった場合、代替パラメータの燃料取替用水タンク水位、復水タンク水位、及び格納容器再循環サンプ広域水位の水位変化により原子炉格納容器への注水量を推定する。この推定方法では、環境悪化の影響を受けることが小さい水源である燃料取替用水タンク水位、復水タンク水位を優先して使用し推定するが、仮設組立式水槽を水源とする場合及び復水タンクに淡水や海水を補給している場合は、補給に使用したポンプの性能並びに運転時間により算出した注水量を考慮する。また、格納容器再循環サンプ広域水位は、水位変化により原子炉格納容器への注水量を推定する。</p> <p>高圧安全注入流量、高圧補助安全注入流量、余熱除去流量及び充てん水流量（多様性拡張設備）の計測が困難になった場合は、代替パラメータの燃料取替用水タンク水位及び格納容器再循環サンプ広域水位の水位変化により、原子炉格納容器への注水量を推定する。この推定方法では、環境悪化の影響を受けることが小さい水源である燃料取替用水タンク水位を優先して使用し推定する。格納容器再循環サンプ広域水位は、水位変化により原子炉格納容器への注水量を推定する。</p> <p>格納容器スプレイ流量（多様性拡張設備）の計測が困難となった場合、燃料取替用水タンク水位、復水タンク水位及び格納容器再循環サンプ広域水位の水位変化により注水量を推定する。</p> <p>消火水注入流量積算（多様性拡張設備）の計測が困難となった場合、注水量である格納容器スプレイ流量積算、格納容器スプレイ流量（多様性拡張設備）又は水源である復水タンク水位及び格納容器再循環サンプ広域水位の水位変化により注水量を推定する。</p>	<p>【重大事故等対処設備】 重要代替計器</p> <p>【多様性拡張設備】 常用代替計器</p>
					原子炉格納容器内の温度の測定	<p>格納容器内温度の計測が困難となった場合、代替パラメータの格納容器広域圧力及び格納容器広域圧力（AM用）により、原子炉格納容器内の圧力と水の飽和温度の関係から原子炉格納容器内の温度を推定する。この推定方法では、測定範囲内であればより詳細な圧力が計測できる格納容器広域圧力を優先して使用し推定する。なお、原子炉格納容器内が飽和状態でないことが確認された場合は、不確かさを考慮し、関連パラメータを複数確認した中から有効な情報を組み合わせて推定する。</p>	
					原子炉格納容器内の圧力の推定	<p>格納容器広域圧力の計測が困難となった場合、代替パラメータの格納容器広域圧力（AM用）、格納容器狭域圧力（多様性拡張設備）による推定、又は格納容器内温度から原子炉格納容器内の圧力と水の飽和温度の関係を用いて原子炉格納容器内の圧力を推定する。この推定方法では、同じ圧力を計測している格納容器広域圧力（AM用）又は格納容器狭域圧力（多様性拡張設備）を優先して使用し推定する。なお、原子炉格納容器内が飽和状態でないことが確認された場合は、不確かさを考慮し、関連パラメータを複数確認した中から有効な情報を組み合わせて推定する。</p> <p>格納容器広域圧力（AM用）の計測が困難になった場合、代替パラメータの格納容器広域圧力、格納容器狭域圧力（多様性拡張設備）、又は格納容器内温度から原子炉格納容器内の圧力と水の飽和温度の関係を用いて原子炉格納容器内の圧力を推定する。この推定方法では、計測範囲内であれば、より詳細な圧力が計測できる格納容器広域圧力又は格納容器狭域圧力（多様性拡張設備）を優先して使用し推定する。なお、原子炉格納容器内が飽和状態でないことが確認された場合は、不確かさを考慮し、関連パラメータを複数確認した中から有効な情報を組み合わせて推定する。</p>	

第2.2.1.9.1.15表 多様性拡張設備整理表（15／19）（その4）

手順分類	手順分類の概要	分類	機能喪失の想定	対応手段	対応手順	対応手順の概要	対応設備
事故時の計装に関する手順	重大事故等が発生し、計測機器（非常用のものを含む。）の故障により当該重大事故等に対処するために監視することが必要なパラメータを計測することが困難となった場合において当該パラメータを推定するために有効な情報を把握するために必要な手順	監視機能の喪失	計器の故障	代替パラメータによる推定	原子炉格納容器内の水位の推定	<p>格納容器再循環サンプ広域水位の計測が困難となった場合は、測定範囲内であれば、格納容器再循環サンプ狭域水位、又は原子炉下部キャビティ水位、原子炉格納容器水位及び注水源である燃料取替用水タンク水位、復水タンク水位、格納容器スプレイ流量積算及び恒設代替低圧注水ポンプ出口流量積算により、原子炉格納容器内の水位を推定する。この推定方法では、計測範囲内であれば、相関関係があり連続的な監視ができる格納容器再循環サンプ狭域水位を優先して使用し、推定する。なお、溶融炉心の冷却に必要な水位を確認する場合は、原子炉格納容器水位及び原子炉下部キャビティ水位により確認する。また、注水量による原子炉格納容器内水位の推定は、炉心注入及び格納容器スプレイでの注水量の合計値と水位の相関関係により推定する。</p> <p>格納容器再循環サンプ狭域水位の計測が困難になった場合、代替パラメータである格納容器再循環サンプ広域水位により、広域水位と狭域水位の相関関係を用いて推定する。</p> <p>原子炉下部キャビティ水位の計測が困難になった場合、代替パラメータである格納容器再循環サンプ広域水位、又は燃料取替用水タンク水位、復水タンク水位、格納容器スプレイ流量積算及び恒設代替低圧注水ポンプ出口流量積算の合計値（注水量）と原子炉格納容器内水位の相関関係を用いて推定する。</p> <p>原子炉格納容器水位の計測が困難になった場合、代替パラメータである燃料取替用水タンク水位、復水タンク水位、格納容器スプレイ流量積算及び恒設代替低圧注水ポンプ出口流量積算の合計値（注水量）と原子炉格納容器内の水位の相関関係を用いて推定する。</p>	<p>【重大事故等対処設備】 重要代替計器</p> <p>【多様性拡張設備】 常用代替計器</p>
					原子炉格納容器内の水素濃度の推定	<p>格納容器水素濃度の計測が困難になった場合、短時間で取替えが可能な予備の可搬型格納容器内水素濃度計測装置に取替えて水素濃度を計測する。また、代替パラメータによる推定方法は、原子炉格納容器内の水素発生量と静的触媒式水素再結合装置及び原子炉格納容器水素燃焼装置の動作特性（水素処理特性）の関係から、静的触媒式水素再結合装置及び原子炉格納容器水素燃焼装置の動作状況を確認することにより、原子炉格納容器内の水素濃度が大規模な水素燃焼が生じない領域であるか否かを確認する。なお使用可能であれば、ガスクロマトグラフ（多様性拡張設備）により水素濃度を推定する。</p> <p>原子炉格納容器内の水素濃度を装置の動作特性を用いて推定する場合は、間接的な情報により推定するため、不確かさが生じることを考慮する。</p>	
					アニュラス内の水素濃度の推定	<p>アニュラス水素濃度の計測が困難となった場合、代替パラメータである可搬型格納容器内水素濃度計測装置及び格納容器内高レンジエリアモニタ（高レンジ）とアニュラス水素濃度推定用可搬型線量率、により推定する。格納容器内高レンジエリアモニタ（高レンジ）及びアニュラス水素濃度推定用可搬型線量率の比によりアニュラスへの漏えい率を推定し、格納容器水素濃度とアニュラスへの漏えい率から評価された相関図により、アニュラス水素濃度を推定する。</p> <p>また、使用可能であれば、格納容器内高レンジエリアモニタ（高レンジ）及び格納容器排気筒高レンジガスモニタ（多様性拡張設備）を使用し、アニュラス水素濃度を推定する。</p> <p>アニュラス内の水素濃度を推定する場合は、パラメータの相関関係を用いて、間接的な情報により推定するため不確かさが生じることを考慮する。</p> <p>炉心の著しい損傷が発生した場合に、アニュラス周辺で作業を開始するにあたっては、作業エリアの環境を確認後、作業を行う。</p>	

第2.2.1.9.1.15表 多様性拡張設備整理表 (15/19) (その5)

手順分類	手順分類の概要	分類	機能喪失の想定	対応手段	対応手順	対応手順の概要	対応設備
事故時の計装に関する手順	重大事故等が発生し、計測機器（非常用のものを含む。）の故障により当該重大事故等に対処するために監視することが必要なパラメータを計測することが困難となった場合において当該パラメータを推定するために有効な情報を把握するために必要な手順	監視機能の喪失	計器の故障	代替パラメータによる推定	原子炉格納容器内の放射線量率の推定	<p>格納容器内高レンジエリアモニタ（高レンジ）の計測が困難になった場合、代替パラメータの格納容器内高レンジエリアモニタ（低レンジ）及びモニタポスト（多様性拡張設備）の指示により炉心損傷のおそれが生じているか推定する。この推定方法では、格納容器内高レンジエリアモニタ（低レンジ）の上限値を超えることとなるが、炉心損傷のおそれが生じている場合には、原子炉格納容器内の放射線量率は急上昇すると考えられ、同じくモニタポスト（多様性拡張設備）の値も数倍から1桁程度急上昇することで推定できる。</p> <p>格納容器内高レンジエリアモニタ（低レンジ）の計測が困難になった場合、格納容器内高レンジエリアモニタ（高レンジ）、格納容器内エアロック区域エリアモニタ（多様性拡張設備）及び炉内計装区域エリアモニタ（多様性拡張設備）により、炉心損傷のおそれが生じていない放射線量率であることを推定する。なお、格納容器内高レンジエリアモニタ（高レンジ）の測定範囲より低く、格納容器内エアロック区域エリアモニタ（多様性拡張設備）及び炉内計装区域エリアモニタ（多様性拡張設備）の測定範囲より高い場合は、その間の放射線量率と推定する。</p> <p>格納容器内エアロック区域エリアモニタ（多様性拡張設備）、炉内計装区域エリアモニタ（多様性拡張設備）、格納容器じんあいモニタ（多様性拡張設備）及び格納容器ガスモニタ（多様性拡張設備）の計測が困難になった場合、測定範囲内であれば格納容器内高レンジエリアモニタ（低レンジ）の上昇により、原子炉格納容器内の放射線量率の上昇を推定する。</p>	<p>【重大事故等対処設備】 重要代替計器</p> <p>【多様性拡張設備】 常用代替計器</p>
					未臨界の維持又は監視の測定	<p>出力領域中性子束の計測が困難となった場合は、代替パラメータの中間領域中性子束、1次冷却材高温側温度（広域）と1次冷却材低温側温度（広域）の差により推定する。この推定方法では、出力領域中性子束の測定範囲をカバーしている中間領域中性子束を優先する。また、1次冷却材ポンプが運転中である場合、出力領域中性子束の計測範囲であれば、原子炉出力及び1次冷却材高温側温度（広域）と1次冷却材低温側温度（広域）の温度差の相関関係から推定する。なお、ほう酸タンク水位により原子炉の未臨界状態に必要なほう酸水量の注入を把握することで未臨界状態の維持を推定する。</p> <p>中間領域中性子束の計測が困難となった場合は、代替パラメータの出力領域中性子束の測定範囲内であれば、出力領域中性子束での推定を行い、中性子源領域中性子束の測定範囲内であれば、中性子源領域中性子束により推定する。また、出力領域中性子束の測定範囲下限と中性子源領域中性子束の上限の間である場合は、互いの測定範囲外の範囲であると推定する。なお、ほう酸タンク水位により原子炉の未臨界状態に必要なほう酸水量の注入を把握することで未臨界状態の維持を推定する。</p> <p>中性子源領域中性子束の計測が困難となった場合、中間領域中性子束の測定範囲内であれば中間領域中性子束により推定する。また、中間領域中性子束の測定範囲下限以下の場合は、測定範囲下限より低い範囲であることを推定する。なお、ほう酸タンク水位により原子炉の未臨界状態に必要なほう酸水量の注入を把握することで未臨界状態の維持を推定する。</p> <p>中間領域起動率（多様性拡張設備）の計測が困難になった場合、代替パラメータである中間領域中性子束、中性子源領域中性子束、中性子源領域起動率（多様性拡張設備）により推定する。この推定方法では、中間領域中性子束を優先し推定する。また、中性子源領域中性子束及び中性子源領域起動率（多様性拡張設備）は、中性子源領域中性子束の計測範囲内にある場合のみ使用する。</p> <p>中性子源領域起動率（多様性拡張設備）の計測が困難になった場合、代替パラメータである中性子源領域中性子束、中間領域中性子束、中間領域起動率（多様性拡張設備）により推定する。この推定方法では、中性子源領域中性子束を優先し推定する。また、中間領域中性子束及び中間領域起動率（多様性拡張設備）は、中間領域中性子束の計測範囲内にある場合のみ使用する。</p>	

第2.2.1.9.1.15表 多様性拡張設備整理表 (15 / 19) (その6)

手順分類	手順分類の概要	分類	機能喪失の想定	対応手段	対応手順	対応手順の概要	対応設備
事故時の計装に関する手順	重大事故等が発生し、計測機器（非常用のものを含む。）の故障により当該重大事故等に対処するために監視することが必要なパラメータを計測することが困難となった場合において当該パラメータを推定するために有効な情報を把握するために必要な手順	監視機能の喪失	計器の故障	代替パラメータによる推定	最終ヒートシンクの確保の推定	<p>格納容器広域圧力の計測が困難になった場合、代替パラメータの格納容器広域圧力（AM用）及び格納容器内温度により、原子炉格納容器内の圧力、温度が低下していることで最終ヒートシンクが確保されていることを推定する。この推定方法では、原子炉格納容器内が飽和状態である場合に適用できるが、飽和状態でないことが確認された場合は、不確かさを考慮し、関連パラメータを複数確認した中から有効な情報を組み合わせて推定する。</p> <p>原子炉補機冷却水サージタンク水位（多様性拡張設備）の計測が困難となった場合、代替パラメータの格納容器再循環ユニット入口温度／出口温度（SA）の傾向監視により格納容器内の除熱のための原子炉補機冷却水系統が健全かつ最終ヒートシンクが確保されていることを推定する。</p> <p>原子炉補機冷却水サージタンク圧力（多様性拡張設備）の計測が困難となった場合、代替パラメータである原子炉補機冷却水サージタンク加圧ライン圧力により推定する。この推定方法は、原子炉補機冷却水サージタンク加圧ライン圧力の計測装置を接続し推定する。</p> <p>格納容器再循環ユニット入口温度／出口温度（SA）の計測が困難になった場合、短時間で取替えが可能な予備の格納容器再循環ユニット入口温度／出口温度（SA）に取替えて格納容器再循環ユニット入口温度及び出口温度を計測する。また、代替パラメータによる推定方法は、代替パラメータの格納容器内温度及び格納容器広域圧力の低下により、最終ヒートシンクが確保されていることを推定する。</p> <p>格納容器再循環ユニット出口冷却水流量（多様性拡張設備）の計測が困難になった場合、代替パラメータの格納容器内温度及び格納容器広域圧力の低下により、最終ヒートシンクが確保されていることを推定する。</p> <p>蒸気発生器蒸気圧力の計測が困難となった場合、蒸気発生器2次側は、温度計測ができないため、代替パラメータである1次冷却材低温側温度（広域）又は1次冷却材高温側温度（広域）の傾向監視により、蒸気発生器2次側における水の飽和圧力と飽和温度の関係から蒸気ラインの圧力を推定する。この推定方法では、1次冷却系が満水状態で蒸気発生器2次側が飽和状態にある場合は、1次冷却材低温側温度（広域）と蒸気発生器2次側の器内温度はほぼ等しくなることから推定が可能である。なお、1次冷却材高温側温度（広域）では、蒸気発生器2次側の温度よりも高めの指示となるため1次冷却材低温側温度（広域）を優先し推定する。また、蒸気発生器2次側が飽和状態になるまでの間（未飽和状態）は不確かさが生じることを考慮し、関連パラメータを複数確認した中から有効な情報を組み合わせて推定する。</p> <p>蒸気発生器狭域水位の計測が困難になった場合、代替パラメータである蒸気発生器広域水位との相関関係により保有水量を推定する。また、1次冷却材低温側温度（広域）及び1次冷却材高温側温度（広域）の変化を傾向監視することにより蒸気発生器2次側の保有水の有無を推定する。この推定方法では、蒸気発生器広域水位を優先する。なお、蒸気発生器2次側の急激な減圧やドライアウト時にパラメータの計測に必要な基準配管の水が蒸発し、高めで不確かな水位を示す可能性があるため、そのような場合には1次冷却材低温側温度（広域）、1次冷却材高温側温度（広域）の変化により推定する。</p> <p>蒸気発生器広域水位の計測が困難となった場合は、代替パラメータである蒸気発生器狭域水位、1次冷却材低温側温度（広域）及び1次冷却材高温側温度（広域）の変化を傾向監視することにより蒸気発生器2次側の保有水の有無を推定する。この推定方法では、計測範囲であれば蒸気発生器狭域水位との相関関係を優先し推定する。また、蒸気発生器2次側がドライアウトした場合の判断は、蒸気発生器2次側の保有水の減少に伴う除熱能力の低下により、1次冷却材低温側温度（広域）及び1次冷却材高温側温度（広域）が上昇傾向となることで推定することができ、有効性評価の評価条件である蒸気発生器ドライアウトの判断に、代替パラメータを用いたとしても操作遅れなどの影響はない。なお、蒸気発生器2次側の急激な減圧やドライアウト時にパラメータの計測に必要な基準配管の水が蒸発し、高めで不確かな水位を示す可能性があるため、そのような場合には1次冷却材低温側温度（広域）、1次冷却材高温側温度（広域）の変化により蒸気発生器保有水の有無を推定する。</p> <p>蒸気発生器補助給水流量の計測が困難になった場合、代替パラメータである復水タンク水位、蒸気発生器広域水位及び蒸気発生器狭域水位の傾向監視により、蒸気発生器補助給水流量を推定する。この推定方法では、水源である復水タンク水位を優先し推定する。</p> <p>蒸気発生器主蒸気流量（多様性拡張設備）の計測が困難となった場合は、代替パラメータの蒸気発生器蒸気圧力の変化を傾向監視することにより、蒸気発生器2次側による除熱状況を監視する。また、蒸気発生器狭域水位及び蒸気発生器広域水位の変化傾向と蒸気発生器補助給水流量を監視することにより蒸気発生器主蒸気流量を推定する。</p>	<p>【重大事故等対処設備】 重要代替計器</p> <p>【多様性拡張設備】 常用代替計器</p>

第2.2.1.9.1.15表 多様性拡張設備整理表 (15 / 19) (その7)

手順分類	手順分類の概要	分類	機能喪失の想定	対応手段	対応手順	対応手順の概要	対応設備
事故時の計装に関する手順	重大事故等が発生し、計測機器（非常用のものを含む。）の故障により当該重大事故等に対処するために監視することが必要なパラメータを計測することが困難となった場合において当該パラメータを推定するために有効な情報を把握するために必要な手順	監視機能の喪失	計器の故障	代替パラメータによる推定	格納容器バイパス監視の推定	<p>蒸気発生器狭域水位の計測が困難になった場合、代替パラメータである蒸気発生器広域水位により蒸気発生器伝熱管破損を推定する。また、蒸気発生器蒸気圧力の上昇及び蒸気発生器補助給水流量の減少を傾向監視することでも推定することができる。</p> <p>蒸気発生器蒸気圧力の計測が困難になった場合、代替パラメータである蒸気発生器広域水位及び蒸気発生器補助給水流量の減少を傾向監視することで蒸気発生器伝熱管破損を推定することができる。</p> <p>1次冷却材圧力の計測が困難になった場合、代替パラメータである蒸気発生器狭域水位の上昇及び蒸気発生器蒸気圧力の上昇にて蒸気発生器伝熱管破損を、蒸気発生器伝熱管破損がないこと及び格納容器再循環サンプ広域水位の上昇がないことで、インターフェイスシステムLOCAを推定する。また、原子炉圧力容器内が飽和状態であれば、1次冷却材高温側温度（広域）又は1次冷却材低温側温度（広域）により、原子炉圧力容器内の圧力と水の飽和温度の関係から原子炉圧力容器内の圧力を推定する。この推定方法では、原子炉圧力容器内が飽和状態である場合に適用できるが、飽和状態にない場合は、不確かさが生じることを考慮する必要がある。なお、測定範囲内であれば測定精度が詳細な加圧器圧力（多様性拡張設備）により推定する。</p> <p>復水器空気抽出器ガスモニタ（多様性拡張設備）、蒸気発生器ブローダウン水モニタ（多様性拡張設備）及び高感度型主蒸気管モニタ（多様性拡張設備）の計測が困難となった場合は、代替パラメータである蒸気発生器狭域水位及び蒸気発生器蒸気圧力の変化により蒸気発生器伝熱管破損を推定する。</p> <p>補助建屋排気筒ガスモニタ（多様性拡張設備）、安全補機室排気ガスモニタ（多様性拡張設備）、補助建屋サンプタンク水位（多様性拡張設備）及び余熱除去ポンプ吐出圧力（多様性拡張設備）の計測が困難になった場合、代替パラメータの1次冷却材圧力、加圧器水位、格納容器再循環サンプ広域水位、蒸気発生器狭域水位及び蒸気発生器蒸気圧力により、インターフェイスシステムLOCAを推定する。</p> <p>加圧器逃がシタンク圧力（多様性拡張設備）、加圧器逃がシタンク水位（多様性拡張設備）及び加圧器逃がシタンク温度（多様性拡張設備）の計測が困難になった場合、代替パラメータの1次冷却材圧力及び加圧器水位の低下、格納容器サンプ水位（多様性拡張設備）の上昇がないことにより、インターフェイスシステムLOCAを推定する。</p>	<p>【重大事故等対処設備】 重要代替計器</p> <p>【多様性拡張設備】 常用代替計器</p>
					水源の確保の推定	<p>燃料取替用水タンク水位の計測が困難となった場合、代替パラメータの格納容器再循環サンプ広域水位、又は格納容器スプレイ流量積算、格納容器スプレイ流量（多様性拡張設備）、高圧安全注入流量、高圧補助安全注入流量、余熱除去流量、充てん水流量（多様性拡張設備）及び恒設代替低圧注水ポンプ出口流量積算の合計量により、燃料取替用水タンク水位を推定する。この推定方法では、格納容器再循環サンプ広域水位を優先し推定するが、燃料取替用水タンク以外からの注水がないことを前提とする。</p> <p>復水タンク水位の計測が困難になった場合、代替パラメータの蒸気発生器補助給水流量、格納容器スプレイ流量積算及び恒設代替低圧注水ポンプ出口流量積算により、復水タンクを水源とするポンプの注水量の合計から、水源の有無や使用量を推定する。この推定方法では、仮設組立式水槽を水源とした補給をした場合、復水タンクへの補給量を考慮する。</p> <p>ほう酸タンク水位の計測が困難となった場合は、緊急ほう酸水補給流量（多様性拡張設備）によりほう酸タンク水位を推定する。また、炉心へのほう酸水注入に伴う負の反応度が添加されていることを出力領域中性子束、中間領域中性子束、中性子源領域中性子束の指示低下により確認し、ほう酸水の使用量を推定する。</p>	

第2.2.1.9.1.15表 多様性拡張設備整理表（15／19）（その8）

手順分類	手順分類の概要	分類	機能喪失の想定	対応手段	対応手順	対応手順の概要	対応設備	
事故時の計装に関する手順	重大事故等が発生し、計測機器（非常用のものを含む。）の故障により当該重大事故等に対処するために監視することが必要なパラメータを計測することが困難となった場合において当該パラメータを推定するために有効な情報を把握するために必要な手順	監視機能の喪失	計器の計測範囲を超えた場合	代替パラメータによる推定	原子炉圧力容器内の水位	原子炉圧力容器内の水位のパラメータである加圧器水位は、原子炉圧力容器より上に位置し、水位が低下し計測範囲以下となった場合は、原子炉水位で計測する。原子炉水位を計測する計器の計測範囲は、原子炉容器の底部から頂部までを0～100%としているため、重大事故等時において原子炉圧力容器内の水位を計器の計測範囲内で測定が可能である。	【重大事故等対処設備】 重要代替計器 【多様性拡張設備】 常用代替計器	
					原子炉圧力容器内の温度	原子炉圧力容器内の温度のパラメータである1次冷却材温度が計測範囲（0～400℃）を超えた場合、可搬型計測器を接続し、検出器の抵抗を測定し、換算表を用いて温度へ変換する。これにより、検出器の耐熱温度である500℃程度までは温度測定できる。多様性拡張設備である炉心出口温度が健全である場合は、炉心出口温度による測定を優先する。		
				可搬型計測器による計測		【重大事故等対処設備】 可搬型計測器		
				計器電源の喪失	全交流動力電源喪失 直流電源喪失	代替電源の供給（交流）	—	ディーゼル発電機の故障により非常用高圧母線への交流電源による給電ができない場合は、代替電源（交流）により非常用高圧母線へ給電する。
				代替電源の供給（直流）	—	ディーゼル発電機の故障により非常用直流母線への直流電源による給電ができない場合は、直流電源設備により非常用直流母線へ給電する。	【重大事故等対処設備】 蓄電池（安全防護系用） 可搬型整流器	
				可搬型計測器による計測	—	全交流動力電源喪失時等により直流電源が喪失した場合において、中央制御室での監視ができなくなった場合の手段として、特に重要なパラメータ及び有効な監視パラメータについて、可搬型計測器で測定可能なものを計測し、監視する。	【重大事故等対処設備】 可搬型計測器	
				記録	—	重大事故等時のパラメータを記録する手順	パラメータ選定で選定した重要な監視パラメータ及び重要代替パラメータ（原子炉格納容器内の温度、圧力、水位、水素濃度及び放射線量率等）は、SPDS、SPDS表示装置及び可搬型温度計測装置により計測結果を記録する。ただし、複数の計測結果を使用し計算により推定する監視パラメータ（計測結果を含む。）の値や現場操作時のみ監視する現場の指示値は記録用紙に記録する。 SPDS、SPDS表示装置及び可搬型温度計測装置に記録された監視パラメータの計測結果は、記録容量を超える前に定期的にメディア（記録媒体）に保存する。 有効な監視パラメータのうち記録可能なものについては、SPDS又は多様性拡張設備であるプラント計算機により計測結果及び警報等を記録する。	【重大事故等対処設備】 安全パラメータ表示システム（SPDS） SPDS表示装置 可搬型温度計測装置（可搬型温度計からデータを収集する設備） 【多様性拡張設備】 プラント計算機

第2.2.1.9.1.16表 多様性拡張設備整理表（16 / 19）

手順分類	手順分類の概要	分類	機能喪失を想定する設計基準事故対処設備	対応手段	対応手順	対応手順の概要	対応設備
原子炉制御室の居住性等に関する手順	原子炉制御室に関し、重大事故が発生した場合においても運転員がとどまるために必要な手順	-	-	居住性の確保	中央制御室空調装置の運転手順等	環境に放出された放射性物質等による放射線被ばくから運転員等を防護するため、中央制御室空調装置にて外気を遮断した状態で中央制御室換気隔離モードを行い、中央制御室非常用循環フィルタユニットに内蔵されたよう素フィルタ及び微粒子フィルタにより放射性物質を除去する。全交流動力電源が喪失した場合は、手動による系統構成を行い、代替電源設備により受電し中央制御室空調装置を運転する。	【重大事故等対処設備】 中央制御室遮蔽 中央制御室非常用循環ファン 中央制御室空調ファン 中央制御室循環ファン 中央制御室非常用循環フィルタユニット 可搬型照明（S A） 酸素濃度計 二酸化炭素濃度計 空冷式非常用発電装置 燃料油貯油そう タンクローリー 【多様性拡張設備】 中央制御室非常用照明 【資機材】 全面マスク
				中央制御室の照明を確保する手順	中央制御室の居住性確保の観点から、中央制御室非常用照明が使用できない場合において、内蔵蓄電池及び代替交流電源設備から給電可能な可搬型照明（S A）により照明を確保する。		
				中央制御室内の酸素及び二酸化炭素濃度の測定手順	中央制御室内の居住性確保の観点から、中央制御室内の酸素及び二酸化炭素濃度の測定を行う。		
				重大事故等時の全面マスクの着用手順	重大事故等が発生し炉心損傷が予想される事態となった場合又は炉心損傷の兆候が見られた場合は、運転員等の内部被ばくを低減するために全面マスクを着用する。		
				汚染の持ち込み防止	チェンジングエリアの設置手順	中央制御室の外側が放射性物質により汚染したような状況下において中央制御室への汚染の持ち込みを防止するため、身体サーベイ及び防護具の着替え等を行うためのチェンジングエリアを設置する。なお、チェンジングエリアの区画は恒設化しており、ゴミ箱等の設置を行うことにより使用可能となる。 また、可搬型照明（S A）を設置し代替交流電源設備に接続する。	【重大事故等対処設備】 可搬型照明（S A） 空冷式非常用発電装置 燃料油貯油そう タンクローリー 【多様性拡張設備】 チェンジングエリア非常用照明 【資機材】 防護具及びチェンジングエリア用資機材
				放射性物質の濃度低減	アニュラス空気浄化設備の運転手順	炉心の著しい損傷が発生した場合において、原子炉格納容器から漏えいした空気中の放射性物質の濃度を低減するために必要な手段として、アニュラス空気浄化設備による放射性物質の濃度低減を行う。 アニュラス空気浄化ファンを運転し、原子炉格納容器から漏えいした空気を放射性物質の濃度低減機能を有するアニュラス空気浄化フィルタユニットを通して排出し、放出される放射性物質の濃度を低減する。 また、全交流動力電源が喪失した場合、A系アニュラス空気浄化系の弁に窒素ポンベ（アニュラス浄化排気弁等作動用）から窒素を供給することにより、アニュラス空気浄化設備を運転するための系統構成を行い、代替電源設備である空冷式非常用発電装置から給電した後、Aアニュラス空気浄化ファンを運転する。	【重大事故等対処設備】 アニュラス空気浄化ファン アニュラス空気浄化フィルタユニット 窒素ポンベ（アニュラス浄化排気弁等作動用） 空冷式非常用発電装置 燃料油貯油そう タンクローリー

第2.2.1.9.1.17表 多様性拡張設備整理表（17/19）（その1）

手順分類	手順分類の概要	分類	機能喪失を想定する設備	対応手段	対応手順	対応手順の概要	対応設備	
監視測定等に関する手順	1 重大事故等が発生した場合に工場等及びその周辺（工場等の周辺海域を含む。）において発電用原子炉施設から放出される放射性物質の濃度及び放射線量を監視し、及び測定し、並びにその結果を記録するために必要な手順 2 重大事故等が発生した場合に工場等において風向、風速その他の気象条件を測定し、及びその結果を記録するために必要な手順	-	-	放射性物質の濃度及び放射線量の測定	放射線量の測定（発電所敷地境界付近）	モニタステーション及びモニタポストによる放射線量の測定	重大事故等時の発電所敷地境界付近の放射線量は、モニタステーション及びモニタポストにより監視し、及び測定し、並びにその結果を記録する。 モニタステーション及びモニタポストは、通常時から放射線量を連続測定しており、重大事故等時に放射線量の測定機能が喪失していない場合は、継続して放射線量を連続測定し、測定結果は記録紙に記録し、保存する。なお、モニタステーション及びモニタポストによる放射線量の測定は、手順を要するものではなく自動的な連続測定である。	【多様性拡張設備】 モニタステーション及びモニタポスト
				放射線量の代替測定（発電所敷地境界付近及び原子炉格納施設を含む8方位）	可搬式モニタリングポストによる放射線量の代替測定	重大事故等時にモニタステーション又はモニタポストが機能喪失した場合、可搬式モニタリングポストにより放射線量を監視し、及び測定し、並びにその結果を記録する。 可搬式モニタリングポストによる代替測定地点については、計測データの連続性を考慮し、モニタステーション及び各モニタポストに隣接した位置に配置することを原則とする。ただし、地震等でアクセス不能となった代替測定については、可搬式モニタリングポストにより原子炉中心から同じ方向の測定にて確認する。	【重大事故等対処設備】 可搬式モニタリングポスト	
				可搬式モニタリングポストによる原子炉格納施設を囲む8方位の放射線量の測定	原子力災害対策特別措置法第10条特定事象が発生した場合、発電所山岳及び海岸の敷地境界方向を含み原子炉格納施設を囲む8方位の放射線量は、可搬式モニタリングポストにより監視し、及び測定し、並びにその測定結果を記録する。ただし、多様性拡張設備であるモニタステーション及びモニタポストが使用できる場合の当該6方位の測定については、モニタステーション及びモニタポストを優先して使用する。 なお、配置する可搬式モニタリングポストのうち、緊急時対策所付近に設置する1台を緊急時対策所内の加圧判断用のモニタとして使用する。			
				放射線量の測定（周辺海域）	海上モニタリング測定	周辺海域での海上モニタリングが必要と判断した場合に、小型船舶で電離箱サーベイメータ及び可搬型放射線計測装置により放射性物質の濃度及び放射線量測定を行う。	【重大事故等対処設備】 電離箱サーベイメータ 小型船舶	
				放射性物質の濃度の測定（発電所及びその周辺（周辺海域を含む。） （β（γ）線（セシウム、ヨウ素等） α線（ウラン、プルトニウム等） β線（ストロンチウム等））	移動式放射能測定装置（モニタ車）による空気中の放射性物質の濃度の測定	重大事故等時に発電所及びその周辺において、放射性物質の濃度（空气中）を移動式放射能測定装置（モニタ車）により監視し、及び測定し、並びにその結果を記録する。 移動式放射能測定装置（モニタ車）は、通常時から放射性物質の濃度を測定しており、重大事故等時に使用できる場合は、継続して放射性物質の濃度を測定する。	【多様性拡張設備】 移動式放射能測定装置（モニタ車）	

第2.2.1.9.1.17表 多様性拡張設備整理表（17/19）（その2）

手順分類	手順分類の概要	分類	機能喪失を想定する設備	対応手段	対応手順	対応手順の概要	対応設備	
監視測定等に関する手順	1 重大事故等が発生した場合に工場等及びその周辺（工場等の周辺海域を含む。）において発電用原子炉施設から放出される放射性物質の濃度及び放射線量を監視し、及び測定し、並びにその結果を記録するために必要な手順 2 重大事故等が発生した場合に工場等において風向、風速その他の気象条件を測定し、及びその結果を記録するために必要な手順	-	移動式放射能測定装置（モニタ車）	放射性物質の濃度及び放射線量の測定	放射性物質の濃度の測定（発電所及びその周辺（周辺海域を含む。）（β（γ）線（セシウム、ヨウ素等））（α線（ウラン、プルトニウム等）（β線（ストロンチウム等））	可搬型放射線計測装置による空気中の放射性物質の濃度の測定	重大事故等時の放射性物質の濃度（空气中）は、可搬型放射線計測装置（可搬式ダストサンプラ、GM汚染サーベイメータ、NaIシンチレーションサーベイメータ）により監視し、及び測定し、並びにその結果を記録する。放射性物質の濃度（空气中）を測定する優先順位は、多様性拡張設備である移動式放射能測定装置（モニタ車）を優先する。多様性拡張設備が使用できない場合、可搬型放射線計測装置（可搬式ダストサンプラ、GM汚染サーベイメータ、NaIシンチレーションサーベイメータ）を使用する。	【重大事故等対処設備】 可搬型放射線計測装置 可搬式ダストサンプラ GM汚染サーベイメータ NaIシンチレーションサーベイメータ ZnSシンチレーションサーベイメータ β線サーベイメータ
			-	可搬型放射線計測装置による空気中の放射性物質の濃度の測定	重大事故等時に原子炉施設から放射性物質が放出された場合において発電所及びその周辺の空気中の放射性物質の濃度の測定が必要と判断した場合に、放射性物質の濃度を測定する。	【重大事故等対処設備】 可搬型放射線計測装置 可搬式ダストサンプラ GM汚染サーベイメータ NaIシンチレーションサーベイメータ ZnSシンチレーションサーベイメータ β線サーベイメータ 小型船舶 【多様性拡張設備】 γ線多重波高分析装置 ZnSシンチレーション計数装置 GM計数装置		
			-	可搬型放射線計測装置による水中の放射性物質の濃度の測定	重大事故等時に原子炉施設から放射性物質が放出のおそれがある、又は放出された場合に、可搬型放射線計測装置により水中の放射性物質の濃度の測定を行う。			
			-	可搬型放射線計測装置による土壌中の放射性物質の濃度の測定	重大事故等時に原子炉施設から放射性物質が放出された場合において発電所及びその周辺の土壌中の放射性物質の濃度の測定が必要と判断した場合に、放射性物質の濃度を測定する。			
			海上モニタリング測定	周辺海域での海上モニタリングが必要と判断した場合に、小型船舶で電離箱サーベイメータ及び可搬型放射線計測装置により放射性物質の濃度及び放射線量測定を行う。				

第2.2.1.9.1.17表 多様性拡張設備整理表（17/19）（その3）

手順分類	手順分類の概要	分類	機能喪失を想定する設備	対応手段	対応手順	対応手順の概要	対応設備	
監視測定等に関する手順	1 重大事故等が発生した場合に工場等及びその周辺（工場等の周辺海域を含む。）において発電用原子炉施設から放出される放射性物質の濃度及び放射線量を監視し、及び測定し、並びにその結果を記録するために必要な手順 2 重大事故等が発生した場合に工場等において風向、風速その他の気象条件を測定し、及びその結果を記録するために必要な手順	-	-	風向、風速その他の気象条件の測定	風向・風速・日射量・放射収量・雨量の測定	気象観測設備による気象観測項目の測定	重大事故等が発生した場合に、気象観測設備により発電所において風向、風速その他の気象条件を測定し、及びその結果を記録する。 気象観測設備は、通常時から風向、風速その他の気象条件を連続測定しており、重大事故等時にその測定機能が使用できる場合は、継続して連続測定し、測定結果は記録装置（電子メモリ）に記録し、保存する。なお、気象観測設備による風向、風速その他の気象条件の測定は、手順を要するものではなく自動的な連続測定である。	【重大事故等対処設備】 可搬型気象観測装置 【多様性拡張設備】 気象観測設備
			気象観測設備			可搬型気象観測装置による気象観測項目の代替測定	重大事故等時の風向、風速その他気象条件は、可搬型気象観測装置により測定し、及びその結果を記録する。風向、風速その他気象条件を測定する優先順位は、多様性拡張設備である気象観測設備を優先する。多様性拡張設備が使用できない場合、可搬型気象観測装置を使用する。 可搬型気象観測装置による代替測定地点については、計測データの連続性を考慮し、気象観測設備露場に隣接した位置に配置することを原則とする。	
-	-	-	-	電源確保	給電	モニタステーション及びモニタポストの電源を代替交流電源設備から給電する手順等	全交流動力電源喪失時は、代替交流電源設備によりモニタステーション及びモニタポストへ給電する。給電の優先順位は、多様性拡張設備であるモニタステーション及びモニタポスト専用の無停電電源装置からの給電を優先し、代替交流電源設備による給電が開始されれば給電元を切り替える。その後、代替交流電源設備（電源車（緊急時対策所用））により緊急時対策所を経由してモニタステーション及びモニタポストへ給電する。 なお、モニタステーション及びモニタポストは、電源が喪失した状態から給電した場合、自動的に放射線量の連続測定を開始する。	【重大事故等対処設備】 電源車（緊急時対策所用） 燃料油貯油そう タンクローリー 可搬型モニタリングポスト 【多様性拡張設備】 モニタステーション及びモニタポスト専用の無停電電源装置
			電源車（緊急時対策所用）（DB）					
			-				放射線量の測定	

第2.2.1.9.1.18表 多様性拡張設備整理表 (18/19) (その1)

手順分類	手順分類の概要	分類	機能喪失を想定する設計基準事故対応設備	対応手段	対応手順	対応手順の概要	対応設備
緊急時対策所の居住性等に関する手順	緊急時対策所に関し、重大事故等が発生した場合においても、重大事故等に対処するために必要な指示を行う要員が緊急時対策所にとどまり、重大事故等に対処するために必要な指示を行うとともに、発電用原子炉施設の内外の通信連絡をする必要のある場所と通信連絡し、重大事故等に対処するために必要な数の要員を収容する等の現地対策本部としての機能を維持するために必要な手順	—	—	居住性の確保	緊急時対策所の立ち上げの手順	重大事故が発生するおそれがある場合等、緊急時対策所を使用し、緊急時対策本部を設置するための準備として、緊急時対策所を立ち上げる。	【重大事故等対応設備】 緊急時対策所遮蔽 緊急時対策所可搬型空気浄化ファン 緊急時対策所可搬型空気浄化フィルタユニット 空気供給装置 緊急時対策所内可搬型エリアモニタ 緊急時対策所外可搬型エリアモニタ 可搬式モニタリングポスト 酸素濃度計 二酸化炭素濃度計
					原子力災害対策特別措置法第10条事象発生時の手順	原子力災害対策特別措置法第10条事象が発生した場合に、緊急時対策所内へ放射性物質等の侵入量が微量のうちに検知するため、緊急時対策所内可搬型エリアモニタ及び緊急時対策所外可搬型エリアモニタを設置する。 また、3号炉及び4号炉の原子炉格納容器を囲むように設置する可搬式モニタリングポストのうち、3号炉及び4号炉原子炉格納容器と緊急時対策所の間に設置する可搬式モニタリングポストを緊急時対策所内を加圧するための判断に用いる。	
					重大事故等が発生した場合の放射線防護等に関する手順等	重大事故等が発生した場合、重大事故等に対処するために必要な指示を行う要員等を防護し、居住性を確保する。	

第2.2.1.9.1.18表 多様性拡張設備整理表 (18/19) (その2)

手順分類	手順分類の概要	分類	機能喪失を想定する設計基準事故対処設備	対応手段	対応手順	対応手順の概要	対応設備
緊急時対策所の居住性等に関する手順	緊急時対策所に関し、重大事故等が発生した場合においても、重大事故等に対処するために必要な指示を行う要員が緊急時対策所にとどまり、重大事故等に対処するために必要な指示を行うとともに、発電用原子炉施設の内外の通信連絡をする必要のある場所と通信連絡し、重大事故等に対処するために必要な数の要員を収容する等の現地対策本部としての機能を維持するために必要な手順	-	-	必要な指示及び通信連絡	緊急時対策所情報収集設備によるプラントパラータ等の監視手順	重大事故等が発生した場合、緊急時対策所情報収集設備である安全パラメータ表示システム (SPDS)、安全パラメータ伝送システム及びSPDS表示装置により重大事故等に対処するために必要なプラントパラメータ等を監視する。	【重大事故等対処設備】 SPDS表示装置 安全パラメータ表示システム (SPDS) 安全パラメータ伝送システム 衛星電話 (固定) 衛星電話 (携帯) 衛星電話 (可搬) 緊急時衛星通報システム インターフォン 携行型通話装置 統合原子力防災ネットワークに接続する通信連絡設備 (TV会議システム、IP電話、IP-FAX) 【多様性拡張設備】 加入電話 加入ファクシミリ 電力保安通信用電話設備 社内TV会議システム 無線通話装置 【資機材】 対策の検討に必要な資料
				重大事故等に対処するための対策の検討に必要な資料の整備について	安全・防災室長他は、重大事故等が発生した場合に、重大事故等に対処するための対策の検討に必要な資料を緊急時対策所指揮所に配備し、資料が更新された場合には資料の差し替えを行い、常に最新となるよう通常時から維持・管理する。		
				通信連絡に関する手順等	重大事故等が発生した場合において、緊急時対策所の通信連絡設備により、中央制御室、屋内外の作業場所、原子力事業本部、本店、国、地方公共団体、その他関係機関等の発電所内外の通信連絡をする必要のある場所と通信連絡を行う。		

第2.2.1.9.1.18表 多様性拡張設備整理表（18／19）（その3）

手順分類	手順分類の概要	分類	機能喪失を想定する設計基準事故対処設備	対応手段	対応手順	対応手順の概要	対応設備
緊急時対策所の居住性等に関する手順	緊急時対策所に関し、重大事故等が発生した場合においても、重大事故等に対処するために必要な指示を行う要員が緊急時対策所にとどまり、重大事故等に対処するために必要な指示を行うとともに、発電用原子炉施設の内外の通信連絡をする必要のある場所と通信連絡し、重大事故等に対処するために必要な数の要員を収容する等の現地対策本部としての機能を維持するために必要な手順	—	—	必要な要員の収容	放射線管理について	<p>a.放射線管理用資機材の維持管理について</p> <p>緊急時対策所は、7日間外部からの支援がなくとも対策要員の装備（線量計、マスク等）を配備するとともに、通常時から維持・管理し、重大事故等が発生した場合には、防護具等の使用及び管理を適切に運用し、十分な放射線管理を行う。</p> <p>重大事故等に対処するために必要な指示を行う要員や現場作業を行う要員等の被ばく線量管理を行うため、個人線量計を常時装着させるとともに、線量評価を行う。</p> <p>また、放射線管理班長は、必要な放射線管理用資機材を用いて作業現場の放射線率測定等を行う。</p> <p>b.チェンジングエリアの運用手順</p> <p>緊急時対策所の外側が放射性物質により汚染したような状況下において、緊急時対策所への汚染の持ち込みを防止するための身体サーベイ（必要により物品等を含む）及び防護具の着替え等を行うチェンジングエリアは、通常時から設置し、運用する。</p> <p>c.緊急時対策所可搬型空気浄化装置の切替手順</p> <p>緊急時対策所空気浄化フィルタユニットの線量が上昇するなど、緊急時対策所可搬型空気浄化装置の切替えが必要となった場合に、待機側を起動し、切替えを実施する。</p>	【資機材】 防護具及びチェンジングエリア用資機材 飲料水、食料等
					飲料水、食料等について	<p>所長室長は、重大事故等に対処するために必要な指示を行う要員等が重大事故等の発生後、少なくとも外部からの支援しに1週間、活動するために必要な飲料水及び食料等を備蓄するとともに、通常時から維持・管理し、重大事故等が発生した場合には、食料等の支給を適切に運用する。</p> <p>放射線管理班は、緊急時対策所内での飲食等の管理として、適切な頻度で緊急時対策所内の空気中の放射性物質濃度の測定を行い、飲食しても問題ないことを確認する。</p> <p>ただし、緊急時対策所内の空気中放射性物質濃度が目安値（$1 \times 10^{-3} \text{Bq/cm}^3$未満）よりも高くなった場合であっても、発電所本部長の判断により、必要に応じて飲食を行う。</p>	
		サポート系機能喪失時	緊急時対策所全交流動力電源（電源車（緊急時対策所用）（DB））	代替交流電源設備からの給電の確保	電源車（緊急時対策所用）による給電	緊急時対策所の電源を確保するため、電源車（緊急時対策所用）2台を起動し、うち1台を使用することにより緊急時対策所へ給電する。	【重大事故等対処設備】 電源車（緊急時対策所用） 燃料油貯油そう タンクローリー 空冷式非常用発電装置

第2.2.1.9.1.19表 多様性拡張設備整理表 (19/19) (その1)

手順分類	手順分類の概要	分類	機能喪失を想定する設計基準事故対処設備	対応手段	対応手順	対応手順の概要	対応設備
通信連絡に関する手順	重大事故等が発生した場合において発電用原子炉施設の内外の通信連絡をする必要のある場所と通信連絡を行うために必要な手順	-	-	発電所内の通信連絡	発電所内の通信連絡をする必要のある場所と通信連絡を行うための手順等	重大事故等が発生した場合において、通信設備（発電所内）により、運転員等及び緊急安全対策要員が、中央制御室、屋内外の作業場所、モニタ車、緊急時対策所との間で相互に通信連絡を行うために、衛星電話（固定）、衛星電話（携帯）、無線通話装置、トランシーバー、携行型通話装置、運転指令設備（1号及び2号炉送受話器）、運転指令設備（3号及び4号炉送受話器）、電力保安通信用電話設備（保安電話（固定）、保安電話（携帯））及びインターフォンを使用する。 また、データ伝送設備（発電所内）により緊急時対策所へ、重大事故等に対処するために必要なデータを伝送し、パラメータを共有するために、安全パラメータ表示システム（SPDS）及びSPDS表示装置を使用する。	【重大事故等対処設備】 衛星電話（固定） 衛星電話（携帯） トランシーバー 携行型通話装置 安全パラメータ表示システム（SPDS） SPDS表示装置 インターフォン 【多様性拡張設備】 無線通話装置 運転指令設備（1号及び2号炉送受話器） 運転指令設備（3号及び4号炉送受話器） 電力保安通信用電話設備 （保安電話（固定）、保安電話（携帯））
				計測等を行った特に重要なパラメータを発電所内の必要な場所で共有する手順等	直流電源喪失時等、可搬型の計測器にて、炉心損傷防止及び格納容器破損防止に必要なパラメータ、可搬型使用済燃料ピット水位、可搬式使用済燃料ピット区域周辺エリアモニタ、発電所周辺の放射線量等の特に重要なパラメータを計測し、その結果を通信設備（発電所内）により発電所内の必要な場所で共有する場合、現場と中央制御室との連絡には携行型通話装置を使用し、現場又は中央制御室と緊急時対策所との連絡には衛星電話（固定）及び衛星電話（携帯）を使用する。		
				代替電源設備からの給電の確保	代替電源設備から給電する手順等	全交流動力電源喪失時は、代替電源設備により衛星電話（固定）、衛星電話（可搬）、統合原子力防災ネットワークに接続する通信連絡設備（TV会議システム、IP電話、IP-FAX）、緊急時衛星通報システム、安全パラメータ表示システム（SPDS）、安全パラメータ伝送システム及びSPDS表示装置へ給電する。 衛星電話（携帯）、携行型通話装置、トランシーバー及びインターフォンは、充電池又は乾電池を使用する。 充電池を用いるものについては、使用前及び使用中の充電池の残量確認で、残量が少ない場合、別の端末と交換することにより継続して通話を可能とし、使用後の充電池は、中央制御室又は緊急時対策所の電源から充電する。 乾電池を用いるものについては、使用前及び使用中の乾電池の残量確認で、残量が少ない場合、予備の乾電池と交換することにより7日間以上継続しての通話を可能とする。	【重大事故等対処設備】 空冷式非常用発電装置 燃料油貯油そう タンクローリー 電源車（緊急時対策所用）

第2.2.1.9.1.19表 多様性拡張設備整理表 (19/19) (その2)

手順分類	手順分類の概要	分類	機能喪失を想定する設計基準事故対処設備	対応手段	対応手順	対応手順の概要	対応設備
通信連絡に関する手順	重大事故等が発生した場合において発電用原子炉施設の内外の通信連絡をする必要のある場所と通信連絡を行うために必要な手順	-	-	発電所外（社内外）の通信連絡	発電所外（社内外）の通信連絡をする必要のある場所と通信連絡を行うための手順等	<p>重大事故等が発生した場合において、通信設備（発電所外）により、緊急時対策所の緊急安全対策要員が、緊急時対策所と原子力事業本部、本店、モニタ車、国、地方公共団体、その他関係機関等との間で通信連絡を行うために、衛星電話（固定）、衛星電話（携帯）、衛星電話（可搬）、統合原子力防災ネットワークに接続する通信連絡設備（TV会議システム、IP電話、IP-FAX）、加入電話、加入ファクシミリ、携帯電話、電力保安通信用電話設備（保安電話（固定）、保安電話（携帯）、衛星保安電話）、社内TV会議システム、無線通話装置及び緊急時衛星通報システムを使用する。</p> <p>また、データ伝送装置（発電所外）により、国の緊急時対策支援システム（ERSS）等へ、必要なデータを伝送し、パラメータを共有するために、安全パラメータ表示システム（SPDS）及び安全パラメータ伝送システムを使用する。</p>	<p>【重大事故等対処設備】</p> <p>衛星電話（固定） 衛星電話（携帯） 衛星電話（可搬） 統合原子力防災ネットワークに接続する通信連絡設備（TV会議システム、IP電話、IP-FAX） 安全パラメータ表示システム（SPDS） 安全パラメータ伝送システム 緊急時衛星通報システム</p> <p>【多様性拡張設備】</p> <p>加入電話 加入ファクシミリ 携帯電話 電力保安通信用電話設備 〔保安電話（固定）、保安電話（携帯）、衛星保安電話〕 社内TV会議システム 無線通話装置</p>
				計測等を行った特に重要なパラメータを発電所外（社内外）の必要な場所で共有する手順等	<p>直流電源喪失時等、可搬型の計測器にて炉心損傷防止及び格納容器破損防止に必要なパラメータ、可搬型使用済燃料ピット水位、可搬式使用済燃料ピット区域周辺エリアモニタ、発電所周辺の放射線量等の特に重要なパラメータを計測し、その結果を通信設備（発電所外）により発電所外（社内外）の必要な場所で共有する場合、緊急時対策所と原子力事業本部、本店、国、地方公共団体等との連絡には衛星電話（固定）、衛星電話（携帯）、衛星電話（可搬）及び統合原子力防災ネットワークに接続する通信連絡設備（TV会議システム、IP電話、IP-FAX）を使用する。</p>		
				代替電源設備からの給電の確保	代替電源設備から給電する手順等	<p>全交流動力電源喪失時は、代替電源設備により衛星電話（固定）、衛星電話（可搬）、統合原子力防災ネットワークに接続する通信連絡設備（TV会議システム、IP電話、IP-FAX）、緊急時衛星通報システム、安全パラメータ表示システム（SPDS）、安全パラメータ伝送システム及びSPDS表示装置へ給電する。</p> <p>衛星電話（携帯）、携行型通話装置、トランシーバー及びインターフォンは、充電池又は乾電池を使用する。</p> <p>充電池を用いるものについては、使用前及び使用中の充電池の残量確認で、残量が少ない場合、別の端末と交換することにより継続して通話を可能とし、使用後の充電池は、中央制御室又は緊急時対策所の電源から充電する。</p> <p>乾電池を用いるものについては、使用前及び使用中の乾電池の残量確認で、残量が少ない場合、予備の乾電池と交換することにより7日間以上継続しての通話を可能とする。</p>	<p>【重大事故等対処設備】</p> <p>空冷式非常用事故発電装置 燃料油貯油そう タンクローリー 電源車（緊急時対策所用）</p>

第 2.2.1.9.2.1 表 多様性拡張設備仕様表（第 2.2.1.9.1.1 表関連）

機器名称	常設 ／可搬	耐震性	容量	揚程	台数
MGセット電源 (所内常用母線 440V しゃ断器スイッチ) (中央盤手動操作)	常設	Cクラス	約 1,600A	—	2台
制御棒操作レバー (中央盤手動操作)	常設	Cクラス	—	—	1個
MGセット電源 (MGセット出力しゃ断器スイッチ) (現場手動操作)	常設	Cクラス	約 1,600A	—	2台
原子炉トリップしゃ断器スイッチ (現場手動操作)	常設	Sクラス	約 1,600A	—	2台
タービントリップスイッチ (中央盤手動操 作)	常設	Sクラス	—	—	1個

第 2.2.1.9.2.2 表 多様性拡張設備仕様表（第 2.2.1.9.1.2 表関連）

機器名称	常設 ／可搬	耐震性	容量	揚程	台数
タービンバイパス弁	常設	Cクラス	—	—	15台
電動主給水ポンプ	常設	Cクラス	約 3,300m ³ /h	約 565m	1台
蒸気発生器水張りポンプ	常設	Cクラス	160m ³ /h	約 810m	1台
脱気器タンク	常設	Cクラス	約 500m ³	—	1基
蒸気発生器補給用仮設中圧ポンプ（電動）	可搬	—	30m ³ /h	約 300m	2台
発電機 （蒸気発生器補給用仮設中圧ポンプ用）	可搬	—	約 125kVA	—	1組
復水タンク	常設	Sクラス	約 800m ³	—	1基
大容量ポンプ	可搬	—	約 1,800m ³ /h	約 120m	3台
B格納容器外制御用空気圧縮機 （海水冷却）	常設	Sクラス	約 780Nm ³ /h	約 70m	2台
窒素ボンベ（主蒸気逃がし弁作動用）	可搬	—	約 7Nm ³	—	9本

第 2.2.1.9.2.3 表 多様性拡張設備仕様表（第 2.2.1.9.1.3 表関連）

機器名称	常設 ／ 可搬	耐震性	容量	揚程	台数
電動主給水ポンプ	常設	Cクラス	約 3,300m ³ /h	約 565m	1台
蒸気発生器水張りポンプ	常設	Cクラス	160m ³ /h	約 810m	1台
脱気器タンク	常設	Cクラス	約 500m ³	—	1基
蒸気発生器補給用仮設中圧ポンプ（電動）	可搬	—	30m ³ /h	約 300m	2台
発電機（蒸気発生器補給用仮設中圧ポンプ用）	可搬	—	約 125kVA	—	1組
復水タンク	常設	Sクラス	約 800m ³	—	1基
タービンバイパス弁	常設	Cクラス	—	—	15台
加圧器補助スプレイ弁	常設	Sクラス	—	—	1台
窒素ボンベ（主蒸気逃がし弁作動用）	可搬	—	約 7Nm ³	—	9本
大容量ポンプ	可搬	—	約 1,800m ³ /h	約 120m	3台
B格納容器外制御用空気圧縮機（海水冷却）	常設	Sクラス	約 780Nm ³ /h	約 70m	2台

第 2.2.1.9.2.4 表 多様性拡張設備仕様表（第 2.2.1.9.1.4 表関連）（その 1）

機器名称	常設 ／可搬	耐震性	容量	揚程	台数
電動消火ポンプ	常設	Cクラス	約 450m ³ /h	約 100m	2 台
ディーゼル消火ポンプ	常設	Cクラス	約 450m ³ /h	約 100m	2 台
1, 2号機淡水タンク	常設	Cクラス	約 6,000m ³	—	5 基
ほう酸ポンプ	常設	Sクラス	約 17m ³ /h	約 98m	3 基
ほう酸タンク	常設	Sクラス	約 80m ³	—	2 基
1次系補給水ポンプ	常設	Cクラス	40m ³ /h	約 70m	2 台
1次系純水タンク	常設	Cクラス	320m ³	—	1 基
A格納容器スプレイポンプ（自己冷却） （R H R S - C S S 連絡ライン使用）	常設	Sクラス	約 940m ³ /h	約 170m	1 台
燃料取替用水タンク	常設	Sクラス	約 1,800m ³	—	1 基
A余熱除去ポンプ（空調用冷水）	常設	Sクラス	約 852 m ³ /h （安全注入時及び再循環時） 約 681 m ³ /h（余熱除去 時）	約 73.3m （安全注入時及び再循環時） 約 82.4m（余熱除去時）	2 台
格納容器再循環サンプ	常設	Sクラス	—	—	2 基
格納容器再循環サンプスクリーン	常設	Sクラス	約 1,792m ³ /h	—	2 個

第 2.2.1.9.2.4 表 多様性拡張設備仕様表（第 2.2.1.9.1.4 表関連）（その 2）

機器名称	常設 ／可搬	耐震性	容量	揚程	台数
電動主給水ポンプ	常設	Cクラス	約 3,300m ³ /h	約 565m	1 台
蒸気発生器水張りポンプ	常設	Cクラス	160m ³ /h	約 810m	1 台
脱気器タンク	常設	Cクラス	約 500m ³	—	1 基
蒸気発生器補給用仮設中圧ポンプ（電動）	可搬	—	30m ³ /h	約 300m	2 台
発電機（蒸気発生器補給用仮設中圧ポンプ用）	可搬	—	約 125kVA	—	1 組
復水タンク	常設	Sクラス	約 800m ³	—	1 基
タービンバイパス弁	常設	Cクラス	—	—	15 台
消防ポンプ	可搬	—	約 46.0m ³ /h～ 約 85.2m ³ /h	約 80m～ 約 100m	14 台
燃料取替用水タンク（重力注水）	常設	Sクラス	約 1,800m ³	—	1 基

第 2.2.1.9.2.5 表 多様性拡張設備仕様表（第 2.2.1.9.1.5 表関連）（その 1）

機器名称	常設 ／可搬	耐震性	容量	揚程	台数
電動主給水ポンプ	常設	C クラス	約 3,300m ³ /h	約 565m	1 台
蒸気発生器水張りポンプ	常設	C クラス	160m ³ /h	約 810m	1 台
脱気器タンク	常設	C クラス	約 500m ³	—	1 基
蒸気発生器補給用仮設中圧ポンプ（電動）	可搬	—	30m ³ /h	約 300m	2 台
発電機（蒸気発生器補給用仮設中圧ポンプ用）	可搬	—	約 125kVA	—	1 組
復水タンク	常設	S クラス	約 800m ³	—	1 基
タービンバイパス弁	常設	C クラス	—	—	15 台
所内用空気圧縮機	常設	C クラス	約 362.4m ³ /h	約 80m	3 台
窒素ポンベ（主蒸気逃がし弁作動用）	可搬	—	約 7Nm ³	—	9 本
消防ポンプ	可搬	—	約 46.0m ³ /h～ 約 85.2m ³ /h	約 80m～ 約 100m	14 台
B 格納容器外制御用空気圧縮機（海水冷却）	常設	S クラス	約 780Nm ³ /h	約 70m	2 台
空調用冷水ポンプ（A 余熱除去ポンプ冷却用）	常設	S クラス	約 196m ³ /h	約 50m	2 台

第 2.2.1.9.2.5 表 多様性拡張設備仕様表（第 2.2.1.9.1.5 表関連）（その 2）

機器名称	常設 ／可搬	耐震性	容量	揚程	台数
大容量ポンプ	可搬	—	約 1,800m ³ /h	約 120m	3 台
余熱除去ポンプ	常設	S クラス	約 852 m ³ /h (安全注入時及び再循環時) 約 681 m ³ /h (余熱除去時)	約 73.3m (安全注入時及び再循環時) 約 82.4m (余熱除去時)	2 台
原子炉補機冷却水ポンプ	常設	S クラス	約 1,400m ³ /h	—	3 台
原子炉補機冷却水冷却器	常設	S クラス	約 8.8×10 ³ kW	—	4 基

第 2.2.1.9.2.6 表 多様性拡張設備仕様表（第 2.2.1.9.1.6 表関連）

機器名称	常設 ／可搬	耐震性	容量	揚程	台数
液化窒素供給設備	常設	—	約 4.5m ³ /h	—	1 台
電動消火ポンプ	常設	C クラス	約 450m ³ /h	約 100m	2 台
ディーゼル消火ポンプ	常設	C クラス	約 450m ³ /h	約 100m	2 台
1, 2 号機淡水タンク	常設	C クラス	約 6,000m ³	—	5 基
可搬式代替低圧注水ポンプ	可搬	—	約 140m ³ /h	約 130m	3 台
電源車（可搬式代替低圧注水ポンプ用）	可搬	—	約 610kVA	—	3 台
仮設組立式水槽	可搬	—	約 12m ³	—	3 基
送水車	可搬	—	約 210m ³ /h	約 100m	3 台
A 格納容器スプレィポンプ（自己冷却）	常設	S クラス	約 940m ³ /h	約 170m	1 台
燃料取替用水タンク	常設	S クラス	約 1,800m ³	—	1 基
よう素除去薬品タンク	常設	S クラス	約 15m ³	—	1 基

第 2.2.1.9.2.7 表 多様性拡張設備仕様表（第 2.2.1.9.1.7 表関連）

機器名称	常設 ／可搬	耐震性	容量	揚程	台数
液化窒素供給設備	常設	—	約 4.5m ³ /h	—	1 台
電動消火ポンプ	常設	C クラス	約 450m ³ /h	約 100m	2 台
ディーゼル消火ポンプ	常設	C クラス	約 450m ³ /h	約 100m	2 台
1, 2 号機淡水タンク	常設	C クラス	約 6,000m ³	—	5 基
A 格納容器スプレイポンプ（自己冷却）	常設	S クラス	約 940m ³ /h	約 170m	1 台
燃料取替用水タンク	常設	S クラス	約 1,800m ³	—	1 基

第 2.2.1.9.2.8 表 多様性拡張設備仕様表（第 2.2.1.9.1.8 表関連）

機器名称	常設 ／可搬	耐震性	容量	揚程	台数
電動消火ポンプ	常設	Cクラス	約 450m ³ /h	約 100m	2 台
ディーゼル消火ポンプ	常設	Cクラス	約 450m ³ /h	約 100m	2 台
1, 2号機淡水タンク	常設	Cクラス	約 6,000m ³	—	5 基
可搬式代替低圧注水ポンプ	可搬	—	約 140m ³ /h	約 130m	3 台
電源車（可搬式代替低圧注水ポンプ用）	可搬	—	約 610kVA	—	3 台
仮設組立式水槽	可搬	—	約 12m ³	—	3 基
送水車	可搬	—	約 210 m ³ /h	約 100m	3 台
A格納容器スプレイポンプ（自己冷却） （RHR S－C S S連絡ライン使用）	常設	Sクラス	約 940m ³ /h	約 170m	1 台
燃料取替用水タンク	常設	Sクラス	約 1,800m ³	—	1 基

第 2.2.1.9.2.9 表 多様性拡張設備仕様表（第 2.2.1.9.1.9 表関連）

機器名称	常設 ／可搬	耐震性	検出方式	測定範囲	台数
格納容器水素ガス分析計	常設	Bクラス	熱伝導式	0～10vol%H ₂	1台
ガスクロマトグラフ	常設	—	熱伝導度型検出器	—	1台

第 2.2.1.9.2.10 表 多様性拡張設備仕様表 (第 2.2.1.9.1.10 表関連)

機器名称	常設 ／可搬	耐震性	検出方式	計測範囲	台数
アニュラス内水素濃度計測装置	常設	S クラス	熱伝導式	0～20vol%	1 台
格納容器排気筒高レンジガスモニタ	常設	C クラス	プラスチックシンチレ ーション検出器	10～10E7cpm	1 個

第 2.2.1.9.2.11 表 多様性拡張設備仕様表（第 2.2.1.9.1.11 表関連）

機器名称	常設 ／可搬	耐震性	容量	揚程	台数
燃料取替用水タンク	常設	Sクラス	1,800m ³	—	1基
燃料取替用水ポンプ	常設	Cクラス	46m ³ /h	80m	2台
2次系純水タンク	常設	Cクラス	6,000m ³	—	1基 ^{※1}
2次系補給水ポンプ	常設	Cクラス	150m ³ /h	35m	3台 ^{※1}
1, 2号機淡水タンク	常設	Cクラス	6,000m ³	—	5基 ^{※2}
電動消火ポンプ	常設	Cクラス	450m ³ /h 1,000m ³ /h	100m	2台
ディーゼル消火ポンプ	常設	Cクラス	450m ³ /h 1,000m ³ /h	100m	2台
3, 4号機淡水タンク	常設	Cクラス	6,000m ³	—	3基 ^{※1}
1次系純水タンク	常設	Cクラス	320m ³	—	1基
1次系補給水ポンプ	常設	Cクラス	40m ³ /h	70m	2台
淡水貯水槽	常設	Cクラス	約 700m ³	—	1基
消防ポンプ	可搬	—	46.8m ³ /h	80m	10台 ^{※3}
ゴムシート 鋼板 防水テープ 吸水性ポリマー 補修材 ロープ（吊り降ろし用）	可搬	—	—	—	1式
使用済燃料ピット水位	常設	Cクラス	—	—	2個
使用済燃料ピット温度	常設	Cクラス	—	—	2個
使用済燃料ピット区域 エリアモニタ	常設	Cクラス	—	—	1個
携帯型水温計	可搬	—	—	—	1台
携帯型水位計	可搬	—	—	—	1台
携帯型水位、水温計	可搬	—	—	—	1台

※1 3号炉及び4号炉共用設備

※2 1号炉及び2号炉共用設備

※3 消防ポンプ内訳 3号炉：5台、4号炉：5台

第 2.2.1.9.2.12 表 多様性拡張設備仕様表 (第 2.2.1.9.1.12 表関連)

機器名称	常設 ／可搬	耐震性	容量	揚程	台数
化学消防自動車	可搬	転倒評価	水槽：1,300ℓ 泡原液：500ℓ	—	1 台
小型動力ポンプ付水槽車	可搬	転倒評価	5,000ℓ	—	1 台
可搬式消防ポンプ	可搬	—	—	—	1 台
中型放水銃	可搬	—	—	—	1 台
泡原液搬送車	可搬	—	9,000ℓ	—	1 台
放射性物質吸着剤	可搬	—	10,000kg	—	1 式

第 2.2.1.9.2.13 表 多様性拡張設備仕様表（第 2.2.1.9.1.13 表関連）（その 1）

機器名称	常設 ／可搬	耐震性	容量	揚程	台数
2次系純水タンク	常設	Cクラス	6,000m ³	—	1基
電動補助給水ポンプ	常設	Sクラス	90m ³ /h	900m	2台
タービン動補助 給水ポンプ	常設	Sクラス	210m ³ /h	900m	1台
脱気器タンク	常設	Cクラス	500m ³	—	1基
電動主給水ポンプ	常設	Cクラス	3,300m ³ /h	565m	1台
蒸気発生器水張りポンプ	常設	Cクラス	160m ³ /h	810m	1台
2次系補給水ポンプ	常設	Cクラス	150m ³ /h	35m	3台
1, 2号機淡水タンク	常設	Cクラス	6,000m ³	—	5基
電動消火ポンプ	常設	Cクラス	450m ³ /h	100m	2台
ディーゼル消火ポンプ	常設	Cクラス	450m ³ /h	100m	2台
3, 4号機淡水タンク	常設	Cクラス	6,000m ³	—	3基
淡水貯水槽	常設	Cクラス	約 700m ³	—	1基
消防ポンプ	可搬	—	約 46.0m ³ /h ～ 約 85.2m ³ /h	約 80m～ 約 100m	20台
1次系純水タンク	常設	Cクラス	320m ³	—	1基
1次系補給水ポンプ	常設	Cクラス	40m ³ /h	70m	2台
ほう酸タンク	常設	Sクラス	80m ³	—	2基
ほう酸ポンプ	常設	Sクラス	17m ³ /h	72m	3台
充てん／高圧注入ポンプ	常設	Sクラス	147m ³ /h	732m	3台
加圧器逃がしタンク	常設	Bクラス	51m ³	—	1基
格納容器冷却材 ドレンポンプ	常設	Bクラス	23 m ³ /h	90m	2台
使用済燃料ピットポンプ	常設	Bクラス	426m ³ /h	73m	2台

第 2.2.1.9.2.13 表 多様性拡張設備仕様表（第 2.2.1.9.1.13 表関連）（その 2）

機器名称	常設 ／可搬	耐震性	容量	揚程	台数
A 余熱除去ポンプ（空調用冷水）	常設	S クラス	約 852m ³ /h （安全注入時及び再循環時） 約 681m ³ /h（余熱除去時）	約 73.3m （安全注入時及び再循環時） 約 82.4m（余熱除去時）	2 台
格納容器再循環サンプ	常設	S クラス	—	—	2 基
格納容器再循環サンプスクリーン	常設	S クラス	約 1,792m ³ /h	—	2 個

第 2.2.1.9.2.14 表 多様性拡張設備仕様表 (第 2.2.1.9.1.14 表関連)

機器名称	常設 ／可搬	耐震性	公称電圧	容量	数
予備変圧器 2 次側恒設ケーブル	常設	C クラス	6,600V	660A	1 組
号機間電力融通恒設ケーブル (1, 2 号～3, 4 号)	常設	—	6,600V	350A	1 組
電源車	可搬	転倒評価	6,600V	約 610kVA	2 台 (予備 1 台)

第 2.2.1.9.2.15 表 多様性拡張設備仕様表（第 2.2.1.9.1.15 表関連）

機器名称	常設 ／可搬	耐震性	容量	数量
可搬型バッテリー （炉外核計装装置、 放射線監視装置用）	可搬	—	4,500Wh／個他	18 台（3，4号機共用）
プラント計算機	常設	—	—	1 式

2.2.2 国内外の最新の科学的知見及び技術的知見

国内外の最新の科学的知見及び技術的知見（以下「新知見」という。）に関して、原子炉施設における保安活動へ適切に反映するため、新知見に関する情報の収集、分析・評価、反映に係る仕組みを整備しており、保安活動の継続的な改善へと展開している。

原子力発電については、実用化以降現在に至るまで、技術的な進歩等により安全性、信頼性の向上に有効な多くの新しい知見が得られてきている。

高浜発電所4号機の建設に当たっては、その当時の知見を設計に反映するとともに、営業運転開始後に得られた新たな知見についても評価の上、設備改造や運用面の改善等により適切に反映してきた。

例えば、2011年3月に発生した福島第一原子力発電所事故から得られた知見については、原子炉等規制法等に新規制基準として反映（2013年7月に改正施行）され、当社は、これに適合すべく設計基準事象及び重大事故等に係る安全対策へ反映している。

また、この事故から得られた教訓として、「発生確率が極めて小さいとして、シビアアクシデントへの取組みが不十分だったのではないか」、「法令要求を超えて、安全性を自ら向上させるという意識が低かったのではないか」、「世界の安全性向上活動に学び、改善していくという取組みが不足していたのではないか」との点を踏まえ、原子力発電の特性とリスクを十分認識し、絶えずリスクを抽出及び評価し、それを除去又は低減する取組みを継続することで、原子力発電の安全性の更なる向上に取り組んできている。

ここでは、原子力安全に係るリスクの除去、低減及びプラントの安全性、信頼性の向上に資する重要な新知見について、以下の分野ごとに収集結果及びそれらの反映状況を示す。

- a. 発電用原子炉施設の安全性を確保する上で重要な設備に関する、より一層の安全性の向上を図るための安全に係る研究等（以下「安全に係る研究」という。）
- b. 国内外の原子力施設の運転経験から得られた教訓

- c. 確率論的リスク評価を実施するために必要なデータ
- d. 国内外の基準等
- e. 国際機関及び国内外の学会等の情報（自然現象に関する情報以外）
- f. 国際機関及び国内外の学会等の情報（自然現象に関する情報）
- g. 設備の安全性向上に係るメーカー提案

2.2.2.1 新知見の収集方法

(1) 収集の仕組み

a. 安全に係る研究

当社が実施した研究は、社内のデータベース「研究業務支援システム」にて管理することとなっており、各所管箇所が行った安全に係る研究の成果については、このシステムより情報を入手する。

その他、国内外の機関が実施した安全に係る研究の成果については、(一財)電力中央研究所、日本エヌ・ユー・エス(株)等の協力を得て公開情報を収集し、電気事業連合会を構成する事業者等にて共同でスクリーニングを行う仕組みを整備している。

研究の成果は、設計管理における設計へのインプット要求事項にあげており、新たな設備の設置や既設備の原設計の変更等を実施する際には、新たな研究成果がないか確認する。

実機への反映については、各所管箇所が、研究成果を踏まえプラントの設備や運用への反映方法を検討する。この際、必要に応じて設置変更許可申請、工事計画認可申請等の手続きを行い、実機に反映する。

b. 国内外の原子力施設の運転経験から得られた教訓

原子力発電所の安全、安定運転を確保し、より安全性、信頼性を維持、向上させるためには、厳正な運転管理、保守管理等を行うことはもとより、高浜発電所4号機での事故、故障等の経験を含めた国内外の原子力施設の運転による事故、故障等から得られた教訓について新たな知見として採り上げ、再発防止対策を反映することが重要である。当社はこの仕組みを予防処置として整備しており、設備及び運用管理の継続的な改善活動を展開している。

国内外の原子力施設の運転経験から得られた教訓については、この予防処置の仕組みを通じて入手した情報をもとに記載する。以降にこの仕組みの概要を示す。

当社原子力発電所の事故、故障等は、当該発電所で原因の究明、

再発防止対策の立案が行われたうえで、その情報が原子力事業本部に送付される。

国内他社原子力施設の事故、故障等の情報は、原子力施設情報公開ライブラリー（以下「ニューシア」という。）の活用等により入手している。ニューシアは保安活動の向上の観点から産官学で情報を共有化することを目的に、（一社）原子力安全推進協会にて運営されているデータベースであり、2003年10月から運用が開始され、2007年5月に登録基準が追加されるとともに、2010年5月の設備更新に併せて、運用の拡充がなされている。なお、2003年9月までについては、（財）電力中央研究所原子力情報センター（当時の名称。以下「NIC」という。）にて国内外の原子力施設の事故、故障等の情報が一元的に収集、分析、評価されており、NICからの情報を活用してきた。

国外の原子力施設で発生した事故、故障等の情報については、米国原子力規制委員会（以下「NRC」という。）の情報、米国原子力発電協会（以下「INPO」という。）の情報、世界原子力発電事業者協会（以下「WANO」という。）の情報等を対象とし、一般社団法人原子力安全推進協会（以下「JANSI」という。）の協力を得て入手し、検討を行っている。

これらの情報は、JANSI、（株）原子力安全システム研究所、加圧水型軽水炉を保有する事業者、プラントメーカ等で構成されるPWR海外情報検討会において検討され、反映が必要と判断されたものは提言等として事業者に通知される。

この他、予防処置の仕組みにおいては、原子力施設以外の情報として、当社他部門（火力、工務等）や他産業における不具合情報についても採り上げ、同種不適合の再発防止、設備改善等に資することとしている。

入手した情報は、原子力事業本部において、当社プラントの安全面、設備面、運転管理面から直接関係する事例を抽出し、必要な改善対策の検討を行っている。また、検討の結果、発電所にて

反映が必要な事項については、原子力事業本部から発電所等に改善対策の指示を行っている。

なお、原子力事業本部での検討においては、適宜、発電所と意見を交換しつつ予防処置の要否、予防処置内容の検討を行っている。

c. 確率論的リスク評価を実施するために必要なデータ

確率論的リスク評価を実施するために必要なデータについては、当社プラント固有の運転実績に関する情報の蓄積のほか、当社が原子力発電所を有する電力会社と共通で実施した研究（以下「電力共通研究」という。）の成果等を通じて、入手することとしている。この他、国内外の知見について、（一財）電力中央研究所、プラントメーカー等の協力を得て、情報収集の仕組みを整備している。

d. 国内外の基準等

国内の安全審査指針類については、従来から設置変更許可申請に併せて最新のものが取り入れられている。具体的には、設置変更許可申請に際して、申請案件に係る設置変更許可申請及び安全審査に係る実施体制が定められ、各所管箇所が分担して設置変更許可申請書を作成する。申請書の作成にあたり各所管箇所が関連する安全審査指針類を確認することから、その過程において、最新の安全審査指針類がプラント設計や設備、運用に反映されることとなる。

民間規格類については、それらが制定、改訂された後、国による技術評価を経て規制に取り入れられるものもあるため、原子力発電所の安全性、信頼性を確保する上では、これら民間規格類の制定、改訂動向を把握し、適宜、既設プラントの設計面や設備の運用面に反映していくことが重要である。

このことから、各所管箇所において、設置変更許可及び工事計画認可等の申請や、定期事業者検査要領書及び社内標準の制定、改正の際に、民間規格類の制定、改訂に係る状況を確認し、適宜、

反映することとしている。その他の民間規格についても、必要に応じて社内標準等への反映を行っている。

国外の基準等については、日本エヌ・ユー・エス（株）の協力を得て公開情報を収集し、電気事業連合会を構成する事業者等にて共同でスクリーニングを行う仕組みを整備しており、既設プラントの安全性、信頼性の確保や、今後、国内規制化された場合における対応の円滑化の観点から、制定、改訂に係る動向を把握することとしている。

e. 国際機関及び国内外の学会等の情報（自然現象に関する情報以外）

国際機関及び国内外の学会等の情報については、国内関係機関、海外電力会社及び海外の団体等との情報交換を通じて入手するほか、（一財）電力中央研究所、日本エヌ・ユー・エス（株）の協力を得て公開情報を収集し、電気事業連合会を構成する事業者等にて共同でスクリーニングを行う仕組みを整備している。これら国内外の先進事例に係る情報の収集を通じて、適宜、既設プラントの設計や設備、運用の改善に役立てることとしている。

f. 国際機関及び国内外の学会等の情報（自然現象に関する情報）

自然現象に関する情報については、電気事業連合会や（一財）電力中央研究所等の協力を得て、情報を収集する仕組みを整備している。

入手した情報は、社内の「耐震・耐津波情報検討会」、「竜巻・火山情報検討会」において、当社プラントへの反映要否に関する検討を行っており、既設プラントの設計、設備運用の前提となっている条件の変更を要するような情報の有無を把握し、適切に管理することとしている。

g. 設備の安全性向上に係るメーカー提案

メーカー提案に関する情報については、従来より保守管理の仕組みの中で、メーカーから設備の運用・保守性の向上や設備改善の推奨提案、部品の製造中止情報等を受け、既設プラントへの反映要

否を検討している。

(2) 収集期間

新知見に関する情報の収集期間は、第21回施設定期検査の終了日翌日（2018年9月29日）から評価時点となる第22回施設定期検査終了日（2020年2月26日）までを基本とする。

なお、収集対象の分野によって、例えば数ヶ月ごとや年度ごとにまとめて入手する情報もあるため、当社が整備している情報収集の仕組みを通じて、上記収集期間に入手した情報を検討対象とする。

(3) 収集対象

各収集分野における新知見に関する情報の収集対象は以下のとおりとする。

a. 安全に係る研究

収集対象とする研究成果は、当社が実施した研究（以下「自社研究」という。）及び電力共通研究、原子力規制委員会等が実施している安全規制のための研究開発並びに国外機関が実施している研究開発とする。

具体的な収集対象を第2.2.2.1表「安全に係る研究の収集対象」に示す。

b. 国内外の原子力施設の運転経験から得られた教訓

原子力施設の安全性、信頼性に係る運転経験から得られた教訓を反映する仕組み（予防処置）を通じて入手した情報（当社原子力発電所、国内他社及び国外原子力施設の不具合情報等）及び原子力規制委員会が文書で指示した事項を収集対象とする。

具体的な収集対象を第2.2.2.2表「国内外の原子力施設の運転経験から得られた教訓の収集対象」に示す。

c. 確率論的リスク評価を実施するために必要なデータ

「3.1.3 内部事象及び外部事象に係る確率論的リスク評価（PRA）」を実施するうえで必要なデータについては、「原子力発電所の出力運転状態を対象とした確率論的リスク評価に関する実施基準（レベル1PRA編）：2013」（（一社）日本原子力学会

発行)等の確率論的リスク評価を実施するにあたり参考とする実施基準に示される作業項目に該当するものを収集対象とする。

具体的な収集対象を第2.2.2.3表「確率論的リスク評価を実施するために必要なデータの収集対象」に示す。

d. 国内外の基準等

国内の基準として、原子力発電所の設計、運用に適用されている、(一社)日本電気協会、(一社)日本機械学会、(一社)日本原子力学会の発行する民間規格類を収集対象とする。

また、国外の規格基準類については、原子力発電所を有する諸外国及び国際機関のうち、公開情報等を通じて規制動向の把握が可能な米国、欧州主要国及び国際機関の基準類を収集対象とする。

具体的な収集対象を第2.2.2.4表「国内外の基準等の収集対象」に示す。

e. 国際機関及び国内外の学会等の情報(自然現象に関する情報以外)

国際機関及び国内外の学会活動として、各種委員会や大会での報告、論文発表がなされており、原子力発電所の安全性、信頼性の維持、向上に関連する先進事例が発信されている。公開情報等を通じて、これらの検討状況の把握が可能な主要機関、学会等の情報を収集対象とする。

具体的な収集対象を第2.2.2.5表「国際機関及び国内外の学会等の情報(自然現象に関する情報以外)の収集対象」に示す。

f. 国際機関及び国内外の学会等の情報(自然現象に関する情報)

自然現象(地震、津波、竜巻、火山)に関する情報として、国の機関等の報告、学協会等の大会報告、論文、雑誌等の刊行物、海外情報等を収集対象とする。

具体的な収集対象を第2.2.2.6表「国際機関及び国内外の学会等の情報(自然現象に関する情報)の収集対象」に示す。

g. 設備の安全性向上に係るメーカー提案

メーカーから得られる設備の安全性、信頼性の維持、向上に関連

する提案を収集対象とする。

具体的な収集対象を第 2.2.2.7 表「設備の安全性向上に係るメーカ提案」に示す。

(4) 整理、分類方法

収集対象の情報について、検討対象とする情報を以下の考え方により整理、分類した。

a. 安全に係る研究

自社研究、電力共通研究については、収集対象期間中に研究開発が完了したものを対象とし、その研究成果がプラントの設備設計や社内マニュアル等へ反映されたものを新知見に関する情報として抽出し、記載対象とする。なお、未反映の研究成果のうち、将来の活用が見込まれるものについては、参考情報として整理し、今後の安全性向上評価のタイミングにおいて活用状況を確認する。

自社研究、電力共通研究に係る新知見に関する情報の整理、分類の考え方を第 2.2.2.1 図「安全に係る研究の整理、分類方法（自社研究、電力共通研究）」に示す。

国内機関、国外機関の研究開発については、収集対象期間中に研究成果が公表されたものの中から、当社プラントへの適用性を踏まえ、原子力施設の安全性、信頼性の維持、向上の観点で、有効と思われるものを新知見に関する情報として抽出し、記載対象とする。また、直ちに当社プラントへの反映は不要であるが、今後の動向を把握すべきものについては、参考情報として抽出し、記載対象とするとともに、今後の安全性向上評価のタイミングにおいて情報分類に変更がないか確認する。

国内機関、国外機関の研究開発に係る新知見に関する情報については、第 2.2.2.5 図「国際機関及び国内外の学会等の情報（自然現象に関する情報以外）の整理、分類方法」に示す整理、分類方法とする。

b. 国内外の原子力施設の運転経験から得られた教訓

国内外の原子力施設において発生した事故、故障等の情報を反

映する仕組みは、第 2.2.2.2 図「国内外の原子力施設の運転経験から得られた教訓の整理、分類方法」に示すとおりであり、事故、故障等の情報を踏まえ、高浜発電所 4 号機の同一機器、設備又は類似設備に対する評価、検討を行い、同種トラブルの発生防止の観点から予防処置が必要と判断されたものを新知見に関する情報として抽出し、記載対象とする。

原子力規制委員会が文書で指示した事項については、収集対象期間中に発出されたもののうち、高浜発電所 4 号機が対象となっているものを抽出し、記載対象とする。

c. 確率論的リスク評価を実施するために必要なデータ

確率論的リスク評価を実施するうえで必要なデータとして、これまでに入手したデータについて、新規性の有無、高浜発電所 4 号機の確率論的リスク評価への適用性を踏まえ、新知見及び参考情報に関する情報を抽出する。

確率論的リスク評価を実施するうえで必要なデータに係る新知見及び参考情報に関する情報の整理、分類の考え方を第 2.2.2.3 図「確率論的リスク評価を実施するために必要なデータの整理、分類方法」に示す。

d. 国内外の基準等

国内の規格基準の情報については、原子力発電所に適用されるものの中から、収集対象期間中に新たに制定若しくは改定され、発刊された規格類を対象とし、国の技術評価を受ける等により、安全規制に取り入れられた民間規格を抽出する。また、未だ具体的な安全規制へ取り入れられていないものについても、当社プラントの設備設計や運用面等に活用している規格を抽出する。

国内の基準等に係る新知見に関する情報の整理、分類の考え方を第 2.2.2.4 図「国内外の基準等の整理、分類方法（国内規格基準）」に示す。

国外の規格基準の情報については、当社プラントへの適用性を踏まえ、原子力施設の安全性、信頼性の維持、向上の観点で、有

効と思われるものを抽出し、記載対象とする。また、直ちに当社プラントへの反映は不要であるが、今後の動向を把握すべきものについては、参考情報として抽出し、記載対象とするとともに、今後の安全性向上評価のタイミングにおいて情報分類に変更がないか確認する。

国外の基準等に係る新知見に関する情報については、第 2.2.2.5 図「国際機関及び国内外の学会等の情報（自然現象に関する情報以外）の整理、分類方法」に示す整理、分類方法とする。

e. 国際機関及び国内外の学会等の情報（自然現象に関する情報以外）

国際機関及び国内外の学会等の情報については、当社プラントへの適用性を踏まえ、原子力施設の安全性、信頼性の維持、向上の観点で、有効と思われるものを抽出し、記載対象とする。また、直ちに当社プラントへの反映は不要であるが、今後の動向を把握すべきものについては、参考情報として抽出し、記載対象とするとともに、今後の安全性向上評価のタイミングにおいて情報分類に変更がないか確認する。

収集対象の情報の整理、分類の考え方を第 2.2.2.5 図「国際機関及び国内外の学会等の情報（自然現象に関する情報以外）の整理、分類方法」に示す。

f. 国際機関及び国内外の学会等の情報（自然現象に関する情報）

自然現象に関する情報から、地震、津波、竜巻及び火山の各現象に対する原子力施設の安全性に関連する可能性のある情報を抽出し、原子力施設への適用範囲や適用条件、設計、評価への反映の可否等の観点から、以下のとおり分類した。

① 反映が必要な新知見情報（記載対象）

客観的な根拠、関連するデータ等の蓄積された新たな知見を含み、国内の原子力施設での諸条件を考慮して、適用範囲、適用条件が合致し、設計、評価への反映が必要な情報（現状評価の見直しの必要性があるもの）。

② 新知見関連情報（記載対象）

客観的な根拠、関連するデータ等の蓄積された新たな知見を含むものの、設計、評価を見直す必要がない情報（現状評価の見直しの必要がないもの）。

③ 参考情報（記載対象外）

今後の研究動向等によっては、設計、評価に対する信頼性及び裕度向上につながりうる情報。

④ 検討対象外情報（記載対象外）

基礎的な研究等のため、反映が必要な新知見情報、新知見関連情報及び参考情報には分類されない情報。

自然現象に係る新知見に関する情報の整理、分類の考え方を第 2.2.2.6 図「国際機関及び国内外の学会等の情報（自然現象に関する情報）の整理、分類方法」に示す。

なお、地震、津波に対する原子力施設の安全性に関する知見の整理、分類については、2009 年 5 月 8 日付け指示文書「原子力施設の耐震安全性に係る新たな科学的・技術的知見の継続的な収集及び評価への反映等のための取組について」（平成 21・04・13 原院第 3 号）に基づき、2009 年度から 2015 年度まで継続的に実施し、原子力安全・保安院又は原子力規制委員会に報告してきた。その後、2016 年 6 月 27 日付け文書「「原子力施設の耐震安全性に係る新たな科学的・技術的知見の継続的な収集及び評価への反映等について（内規）」を用いないことについて（通知）（原規規発第 1606278 号）」により報告は不要となったが、知見の収集等に係る取組は現在も継続しており、本項で示す地震、津波に関する知見の整理、分類方法は、この取組みと同様の方法である。

g. 設備の安全性向上に係るメーカー提案

メーカー提案については、原子力事業本部にて原則年 1 回実施している長期保全計画検討会において、検討・採用された案件から当該プラントの安全性向上に資すると判断される知見を抽出する。

2.2.2.2 安全性向上に資する新知見情報

今回「2.2.2.1 新知見の収集方法」に基づき収集した情報は、全収集分野の総計で約 16,000 件であった。これを「2.2.2.1(4) 整理、分類方法」に基づき収集分野毎に整理、分類した結果を以下に示す。

(1) 新知見情報の収集結果

a. 安全に係る研究

安全に係る研究から抽出された新知見に関する情報の収集結果を以下に示す。

(a) 自社研究、電力共通研究

高浜発電所 4 号機に反映した安全研究成果について、1 件抽出された。抽出結果を第 2.2.2.8 表「高浜発電所 4 号機に反映した安全研究成果（自社研究、電力共通研究）」に示す。

(b) 国内機関、国外機関の安全に係る研究開発

① 反映が必要な新知見情報

反映が必要な新知見情報について、1 件抽出された。抽出結果を第 2.2.2.9 表「国内機関、国外機関の安全に係る研究開発のうち反映が必要な新知見情報」に示す。

② 参考情報

参考情報について、10 件抽出された。抽出結果を第 2.2.2.10 表「国内機関、国外機関の安全に係る研究開発に関する参考情報」に示す。

b. 国内外の原子力施設の運転経験から得られた教訓

国内外の原子力施設の運転経験から得られた教訓に係る新知見に関する情報の収集結果を以下に示す。

(a) 当社の原子力施設の運転経験から得られた教訓

当社の原子力施設の運転経験から得られた教訓に係る新知見情報については、6 件抽出された。抽出結果を第 2.2.2.11 表「当社の原子力施設の運転経験から得られた教訓に係る新知見」に示す。

(b) 国内の原子力施設の運転経験から得られた教訓

国内の原子力施設の運転経験から得られた教訓のうち反映が必要な新知見情報について、17 件抽出された。抽出結果を第 2.2.2.12 表「国内の原子力施設の運転経験から得られた教訓に係る新知見」に示す。

(c) 国外の原子力施設の運転経験から得られた教訓

国外の原子力施設の運転経験から得られた教訓のうち反映が必要な新知見情報について、6 件抽出された。抽出結果を第 2.2.2.13 表「国外の原子力施設の運転経験から得られた教訓に係る新知見」に示す。

(d) 原子力規制委員会指示文書

原子力規制委員会指示文書のうち、高浜発電所 4 号機が対象のものについて、2 件抽出された。抽出結果を第 2.2.2.14 表「原子力規制委員会指示文書リスト及びその対応」に示す。

c. 確率論的リスク評価を実施するために必要なデータ

確率論的リスク評価を実施するために必要なデータにおける新知見に関する情報について、8 件抽出された。抽出結果を第 2.2.2.15 表「確率論的リスク評価を実施するために必要なデータにおける新知見」に示す。

d. 国内外の基準等

国内外の基準等に係る新知見に関する情報の収集結果を以下に示す。

(a) 国内の規格基準

新知見に関する情報について、2 件抽出された。抽出結果を第 2.2.2.16 表「国内の規格基準等に係る新知見情報」に示す。

(b) 国外の規格基準

反映が必要な新知見情報は抽出されなかった。

e. 国際機関及び国内外の学会等の情報（自然現象に関する情報以外）

自然現象に関する情報以外の新知見に関する情報の収集結果を

以下に示す。

① 反映が必要な新知見情報

反映が必要な新知見情報は抽出されなかった。

② 参考情報

参考情報について 11 件抽出された。抽出結果を第 2.2.2.17 表「国際機関及び国内外の学会等の情報（自然現象に関する情報以外）に係る参考情報」に示す。

f. 国際機関及び国内外の学会等の情報（自然現象に関する情報）

自然現象に係る新知見に関する情報の収集結果を以下に示す。

① 反映が必要な新知見情報

反映が必要な新知見情報は抽出されなかった。

② 新知見関連情報

新知見関連情報については、地震関連が 4 件、津波関連が 0 件、竜巻関連が 1 件、火山関係が 0 件抽出された。抽出結果を第 2.2.2.18 表「国際機関及び国内外の学会等の情報（自然現象に関する情報）に係る新知見関連情報」に示す。

g. 設備の安全性向上に係るメーカー提案

反映が必要な新知見情報は抽出されなかった。

(2) まとめ

今回の評価対象期間に収集した新知見に関する情報に対して評価を行い、安全性向上に資すると判断し、高浜発電所 4 号機に反映すべき知見を抽出した。

高浜発電所 4 号機に反映すべき知見については、その反映状況を確認し、既に反映されていること又は反映に向けた検討が進められていることを確認した。

このことから、新知見に関する情報の収集、評価及びプラントへの反映に係る仕組みは適切に機能しており、この仕組みに係る新たな改善事項は認められなかった。

第 2.2.2.1 表 安全に係る研究の収集対象

区分	収集対象
自社研究及び電力共通研究	<ul style="list-style-type: none"> ・ 自社研究 ・ 電力共通研究
国内機関の研究開発	<ul style="list-style-type: none"> ・ 経済産業省(METI) ・ 日本原子力研究開発機構(JAEA) ・ 原子力規制委員会(NRA)
国外機関の研究開発	<ul style="list-style-type: none"> ・ 経済協力開発機構／原子力機関(OECD/NEA) ・ 国際 PSAM[※]協会 ・ 米国 原子力規制委員会(NRC) NUREG/CR 報告書 ・ 米国 電力研究所(EPRI) ・ EU 安全研究(NUGENIA) ・ 欧州 原子力学会(ENS) ・ 欧州 技術安全機関(EUROSAFE)

※ Probabilistic Safety Assessment and Management

第 2.2.2.2 表 国内外の原子力施設の運転経験から得られた教訓の収集対象

区分	収集対象
国内及び国外不具合情報	<ul style="list-style-type: none"> ・ 当社原子力発電所不具合情報 ・ 国内他社原子力発電所、原子燃料サイクル事業者等不具合情報 （ニューシア情報（トラブル情報、保全品質情報）） ・ 国外原子力発電所不具合情報 米国 原子力規制委員会(NRC)情報 米国 原子力発電運転協会(INPO)情報 世界原子力発電事業者協会(WANO)情報 国際原子力機関(IAEA)の IRS^{※1} 情報 （INES^{※2} ≥ 2） 仏国 安全規制当局(ASN)情報 ・ 国内外メーカ情報 ・ 原子力安全推進協会重要度文書
原子力規制委員会指示事項	<ul style="list-style-type: none"> ・ 原子力規制委員会指示文書（旧原子力安全・保安院指示文書を含む）

※1 International Reporting System for Operating Experience

※2 International Nuclear Event Scale

第 2.2.2.3 表 確率論的リスク評価を実施するために必要なデータの収集対象

項目	収集対象
プラント情報の調査	プラントの設計、運用等のデータ他
ハザード評価	第 2.2.2.6 表 (1 / 3) を参照
フラジリティ評価	電力共通研究
システム評価 (CDF 評価 / CFF 評価※)	<ul style="list-style-type: none"> ・伊方プロジェクトにおける原子力リスク研究センター(NRRC)技術諮問委員会(TAC)及び海外専門家レビューコメント ・電力中央研究所報告書 ・NRC 報告書 (NUREG 等)
(1) 起因事象の選定及び発生頻度の設定 / プラント損傷状態の分類及び発生頻度の定量化	
(2) 成功基準の設定	
(3) 事故シーケンスの分析	
(4) システム信頼性の評価	
(5) 信頼性パラメータの設定	
(6) 人的過誤の評価	
(7) 炉心損傷頻度 / 格納容器機能喪失頻度の定量化	
ソースターム評価	
被ばく評価	
上記以外の知見	
国内知見	<ul style="list-style-type: none"> ・電力共通研究 ・電力中央研究所報告書
海外知見	NRRC 技術諮問委員会(TAC)コメント

※ 炉心損傷頻度評価を CDF 評価、格納容器機能喪失頻度評価を CFF 評価と表す。

第 2.2.2.4 表 国内外の基準等の収集対象

区分	収集対象
国内の規格基準	<ul style="list-style-type: none"> ・ 日本電気協会規格（規程(JEAC)、指針(JEAG)) ・ 日本機械学会規格 ・ 日本原子力学会標準
国外の規格基準	<ul style="list-style-type: none"> ・ 国際原子力機関(IAEA)基準 ・ 米国 原子力学会(ANS)基準 ・ 米国 連邦規則(10CFR)連邦規制コード ・ 米国 NRC 審査ガイド(Reg.Guide) ・ 米国 NRC 標準審査指針(SRP) ・ 米国 暫定スタッフ指針(ISG) ・ 米国 原子力規制委員会(NRC)一般連絡文書(Bulletin, Generic Letter, Order) ・ 米国 原子力エネルギー協会(NEI)ガイダンス ・ 欧州連合(EU)指令 ・ 西欧原子力規制者会議(WENRA)ガイダンス ・ 仏国 政令(décret)、省令(arrêté) ・ 仏国 基本安全規則(RFS)、原子力安全規制機関(ASN)ガイド ・ 仏国 原子力安全規制機関(ASN)決定(décision)、見解(avis) ・ 独国 原子力技術基準委員会(KTA)基準 ・ 独国 連邦環境・自然保護・建設・原子炉安全省(BMUB)指針等 ・ 独国 原子力安全委員会(RSK)勧告 ・ 独国 放射線防護委員会(SSK)勧告 ・ 独国 廃棄物管理委員会(ESK)勧告 ・ 英国 基本安全原則(SAP)等 ・ 英国 技術評価、技術検査ガイド (TAG、TIG) ・ スウェーデン 放射線安全庁 安全規則(SSMFS) ・ フィンランド 政令、安全指針(YVL)

第 2.2.2.5 表 国際機関及び国内外の学会等の情報（自然現象に関する情報以外）の収集対象

区分	収集対象
国内の学会活動	<ul style="list-style-type: none"> ・ 日本原子力学会（和文論文誌、Journal of Nuclear Science and Technology） ・ 日本機械学会（日本機械学会論文集、Mechanical Engineering Journal） ・ 日本電気協会 ・ 電気学会（論文誌 B）
国際機関及び 国外の学会活動	<ul style="list-style-type: none"> ・ 米国 原子力学会(ANS)（Nuclear Science and Engineering、Nuclear Technology） ・ 米国 機械学会(ASME)（Journal of Nuclear Engineering and Radiation Science） ・ Institute of Electrical and Electronic Engineers(IEEE)（Nuclear & Plasma Sciences Society） ・ 国際原子力機関(IAEA)会議資料、関連資料 ・ 米国 原子力エネルギー協会(NEI)会議資料 ・ シビアアクシデント研究に関する欧州レビュー会議(ERMSAR)予稿 ・ 米国 原子力規制委員会(NRC)規制情報会議(RIC)セッション

第 2.2.2.6 表 国際機関及び国内外の学会等の情報（自然現象に関する情報）の収集対象（1 / 3）（地震、津波）

区分	収集対象
国の機関等の報告	<ul style="list-style-type: none"> ・ 地震調査研究推進本部 ・ 中央防災会議 ・ 地震予知連絡会 ・ 原子力規制庁 ・ 産業技術総合研究所 ・ 海上保安庁 他
学協会等の大会報告、論文	<ul style="list-style-type: none"> ・ 日本機械学会 ・ 日本建築学会 ・ 日本地震学会 ・ 日本地震工学会 ・ 日本地質学会 ・ 日本原子力学会 ・ 日本活断層学会 ・ 日本堆積学会 ・ 日本学術会議 ・ 日本第四紀学会 ・ 日本海洋学会 ・ 日本船舶海洋工学会 ・ 日本自然災害学会 ・ 日本計算工学会 ・ 日本混相流学会 ・ 日本地すべり学会 ・ 日本応用地質学会 ・ 地盤工学会 ・ 土木学会 ・ 日本コンクリート工学会 ・ 日本地球惑星科学連合 ・ 歴史地震研究会 ・ 原子力安全推進協会 ・ 日本電気協会 他
雑誌等の刊行物	<ul style="list-style-type: none"> ・ 地震研究所彙報 ・ 月刊地球 ・ 科学 他
海外情報等	<ul style="list-style-type: none"> ・ IAEA(International Atomic Energy Agency) ・ NRC(Nuclear Regulatory Commission) ・ ASME(The American Society of Mechanical Engineers) ・ AGU(American Geophysical Union) ・ SSA (Seismological Society of America) ・ EERI (Earthquake Engineering Research Institute) ・ USGS(United States Geological Survey) ・ The Geological Society of London ・ IUGG(International Union of Geodesy and Geophysics) 他
その他	<ul style="list-style-type: none"> ・ 電力中央研究所 他

第 2.2.2.6 表 国際機関及び国内外の学会等の情報（自然現象に関する情報）の収集対象（2 / 3）（竜巻）

区分	収集対象
国の機関等の報告	・ 環境省（原子力規制庁） ・ 気象庁
学協会等の大会報告、論文	・ 日本気象学会 ・ 日本流体力学会 ・ 土木学会 ・ 日本原子力学会 他 ・ 日本風工学会
雑誌等の刊行物	・ Boundary-layer Meteorology ・ Journal of Fluids and Structures 他
その他	・ 防衛大学校 他

第 2.2.2.6 表 国際機関及び国内外の学会等の情報（自然現象に関する情報）の収集対象（3 / 3）（火山）

区分	収集対象
国の機関等の報告	<ul style="list-style-type: none"> ・ 環境省（原子力規制庁） ・ 気象庁
学協会等の大会報告、論文	<ul style="list-style-type: none"> ・ 日本地震学会 ・ 日本堆積学会 ・ 日本第四紀学会 ・ 日本応用地質学会 ・ 日本地質学会 ・ 日本火山学会 ・ 日本地球惑星科学連合 ・ 日本地球化学会
雑誌等の刊行物	<ul style="list-style-type: none"> ・ 月刊地球 ・ 科学
海外情報等	<ul style="list-style-type: none"> ・ Journal of Geophysical Research (Solid Earth) ・ USGS Bulletin ・ The Journal of the Geological Society ・ Bulletin of Volcanology ・ Journal of Volcanology and Geothermal Research ・ Journal of Volcanology and Seismology ・ Journal of Applied Volcanology ・ Nature (GeoScience) ・ Geophysical Research Letters ・ Earth and Planetary Science ・ Scientific Reports
その他	<ul style="list-style-type: none"> ・ 産業技術総合研究所 ・ 電力中央研究所 ・ 京都大学防災研究所 ・ 火山噴火予知連絡会 ・ 東京大学地震研究所

第 2.2.2.7 表 設備の安全性向上に係るメーカー提案

区分	収集対象
設備の安全性向上に係る メーカー提案	・長期保全計画検討会資料 他

第 2.2.2.8 表 高浜発電所 4 号機に反映した安全研究成果
(自社研究、電力共通研究)

No.	研究件名	研究概要	反映状況
1	原子力プラントの技術支援に関する研究 (継続)	原子力災害時の対応能力向上のため、「シビアアクシデント解析技術の高度化」の開発を行う。	原子力総合防災訓練において、シビアアクシデント事象の解析結果を用いて、災害事象を想定した訓練を実施している。

第2.2.2.9表 国内機関、国外機関の安全に係る研究開発のうち反映が必要な
新知見情報

No.	表題	文献誌名	概要	反映状況
1	中性子照射がコンクリートの強度に及ぼす影響	NRA 技術報告 (NTEC-2019-1001)	コンクリート骨材の石英含有率と中性子照射による累積放射線照射量が、コンクリートの強度に及ぼす影響に関する知見をとりまとめたもの	従来、高経年化技術評価においてコンクリートの強度低下が生じるとした中性子照射量よりも低い照射量にて強度低下が生じることが示されており、高浜4号の高経年化技術評価については、本知見を踏まえたコンクリートの再評価と高経年化技術評価書の見直しを実施中である。

第2.2.2.10表 国内機関、国外機関の安全に係る研究開発に関する参考情報
(1 / 2)

No.	表題	文献誌名
1	特殊環境下で使用可能な監視システム高度化	平成27年度発電用原子炉等安電対策高度化技術基盤整備事業報告書
2	薄型コアキャッチャーの技術開発に向けた基盤整備	平成27年度発電用原子炉等安全対策高度化技術基盤整備事業報告書
3	原子力発電施設に適用する制振装置開発に向けた基盤整備	平成27年度発電用原子炉等安全対策高度化技術基盤整備事業報告書
4	原子力発電所の建屋の材料、構造及び工法の高度化に向けた技術基盤整備	平成27年度発電用原子炉等安全対策高度化技術基盤整備事業報告書
5	原子力施設等の耐震性評価技術に関する試験及び調査 耐震機能限界試験（ファン）にかかる報告	10耐部報－0002 (旧原子力安全基盤機構 発行文献)
6	確率論的手法に基づく基準津波策定手引き	JNES-RE-Report Series (JNES-RE-2013-2041)

第2.2.2.10表 国内機関、国外機関の安全に係る研究開発に関する参考情報
(2 / 2)

No.	表題	文献誌名
7	<p>Refining and Characterizing Heat Release Rates from Electrical Enclosures during Fire (RACHELLE-FIRE): Volume 1: Peak Heat Release Rates and Effect of Obstructed Plume (NRCによる電気盤火災試験の結果及び想定条件の見直し)</p>	<p>米国EPRI報告書 (EPRI 3002005578)</p>
8	<p>Joint Assessment of Cable Damage and Quantification of Effects from Fire (JACQUE-FIRE) Volume 1: Phenomena Identification and Ranking Table (PIRT) Exercise for Nuclear Power Plant Fire-Induced Electrical Circuit Failure (NRC及び産業界が実施した火災による回路損傷に関する試験の分析結果)</p>	<p>NUREG/CR報告書 (NUREG/CR-7150 Vol.1)</p>
9	<p>Joint Assessment of Cable Damage and Quantification of Effects from Fire (JACQUE-FIRE) Volume 2: Expert Elicitation Exercise for Nuclear Power Plant Fire-Induced Electrical Circuit Failure (NRC及び産業界が実施した火災による回路損傷に関する試験の分析結果 [回路損傷による機器の誤作動の発生確率と継続時間の特定])</p>	<p>NUREG/CR報告書 (NUREG/CR-7150 Vol.2)</p>
10	<p>“Heat Release Rates of Electrical Enclosure Fires (HELEN-FIRE) (NRCによる電気盤火災試験の結果及び想定条件の見直し)</p>	<p>NUREG/CR報告書 (NUREG/CR-7197)</p>

第 2.2.2.11 表 当社の原子力施設の運転経験から得られた教訓に係る新知見

(1 / 2)

No.	発生年月日	ユニット	概要	反映内容
1	2018年 6月8日	高浜 3, 4号	高浜発電所3号機は定格熱出力一定運転中、高浜発電所4号機は定期検査中、予備変圧器の内部故障過負荷警報が発信した。 原因は、送電線への落雷によって生じた電流により、当該予備変圧器の異常を監視している機器が作動するとともに、内部故障過負荷警報が発信したものと推定した。	予備変圧器保護リレーのE87リレー低圧側保護リレー回路にノイズ対策を実施した。
2	2018年 10月3日	大飯	原子力規制庁検査官による発電所構内の防火帯パトロールにおいて、大深度地震観測小屋が、防火帯に一部干渉していることが確認された。 原因は、当該小屋を設置する際に、その付近は防火帯の境界を示す表示が分かり難かったことに加え、他の場所ではモルタル部が防火帯の境界になっている場所があったことから、小屋設置位置の周辺にあったモルタル部が防火帯の境界であり、防火帯幅は満足していると誤認識したためと推定した。	当該エリア点検チェックシートに建物設置の有無を確認する項目と防火帯の境界がわかり易いように表示等の改善を実施する。
3	2018年 10月17日	大飯3号	定格熱出力運転中、充てんポンプ軸受油圧の警報が発信した。3台ある充てんポンプのうち待機中のB充てんポンプの補助油ポンプが停止していることを確認し、保安規定の運転上の制限逸脱を宣言した。 原因は、前回の分解点検時、冷却ファンの羽根に工具等が当たったことにより衝撃が加わって羽根にひびが発生し、その後の運転に伴う振動等で羽根が折損し、当該モータが過負荷にて停止したものと推定した。	冷却ファンの取扱いに関する留意点を社内マニュアルの注意事項に反映した。

第 2.2.2.11 表 当社の原子力施設の運転経験から得られた教訓に係る新知見

(2 / 2)

No.	発生年月日	ユニット	概要	反映内容
4	2019年 3月6日	高浜1号	<p>定期検査中、原子炉格納容器内の配管耐震裕度向上工事として、原子炉格納容器貫通部にある主給水配管のカバー（伸縮継手）を溶断機で切断していたところ、溶断機のカスホースから発火したことを確認したため、直ちに現場作業員が消火器を用いて消火した。</p> <p>原因は、溶断作業で飛散したノロが2本のガスホースの間の窪みに落下してガスホースを溶かし、内部の可燃性ガスに引火したものと推定した。</p>	<p>溶断作業に用いるガスホースにノロが付着しないよう、ガスホースを束ねないことや不燃シートで養生すること等を社内マニュアルに反映した。</p>
5	2019年 4月22日	大飯3号	<p>定期検査中、燃料集合体の移送中に燃料移送装置が使用済燃料ピット側の正規の位置を越えて自動停止したことを示す警報が発信した。</p> <p>原因は、速度切換スイッチ取付金具の固定ボルトの締付けが不十分であったことから、停止スイッチと速度切換スイッチが接触したことにより停止スイッチが変形したため、燃料移送時に燃料移送装置が正規の位置で停止せず警報が発信したものと推定した。</p>	<p>当該スイッチや同様のスイッチの交換又は位置調整を行う際には、各固定ボルトが十分に締付けられていることを確認する具体的な手順を社内マニュアルに反映した。</p>
6	2019年 10月17日	高浜4号	<p>定期検査中蒸気発生器の渦流探傷検査を実施したところ、蒸気発生器の伝熱管5本で外面からの微小な減肉と見られる信号指示が認められた。このため当該箇所を小型カメラで点検したところ、伝熱管周辺の管支持板等に接触痕を確認した。</p> <p>原因は、管支持板下面に異物が留まり、その異物に伝熱管が繰り返し接触したことで摩耗減肉が発生したものと推定した。</p>	<p>当該伝熱管について、高温側及び低温側管板部で閉止栓を施工し、使用しないこととした。</p> <p>また、作業員が機器に立ち入る際には、作業服を着替えるとともに靴カバーを着用することや、垂直配管に取付けられている弁の点検後、目視による点検が困難な箇所に対してファイバースコープによる異物確認を行うことを社内マニュアルに反映した。</p>

第 2.2.2.12 表 国内の原子力施設の運転経験から得られた教訓に係る新知見

(1 / 5)

No.	発生年月日	ユニット	概要	反映内容
1	2014年 2月25日	福島第一	発電所構内給油所において、作業員がドラム缶から給油器へガソリンを移送した後、移送ポンプに付着したガソリンの拭き取りをしていたところ発火し、作業員が着用していたカバーオール前面の一部に引火した。 原因は、危険物取扱作業時に静電気防止対策がなされていなかったことであると推定。	給油作業時には、静電気防止対策（アースコード接続等）を実施することをマニュアルに反映する。
2	2017年 4月2日	川内	通常運転中、調査のため外部電源を停止したことにより、外部電源の独立性を有していることが確認できなかったため、保安規定に定める外部電源に係る運転上の制限逸脱を宣言した。 原因は、外部電源の独立性について判断する手順に不明確な記載があったと推定。	本事象で得られた新知見及び運用管理方法を社内マニュアルに反映した。
3	2018年 1月15日	柏崎刈羽 3号	定期検査中、電源停止操作を実施していたところ、非常用電気品室にある受電用遮断器の切操作ができず、受電用遮断器の内部より火花の発生と異臭が確認された。 原因は、当該遮断器のリンク機構部へ潤滑剤を長期間注油していなかったことにより潤滑剤が劣化し固着した。これにより遮断器が正常に動作せずトリップコイルに所定の時間以上に電流が流れ続けたことで加熱され焼損に至ったものと推定。	遮断器が正常に動作しなかった場合の処置を社内マニュアルに反映した。

第 2.2.2.12 表 国内の原子力施設の運転経験から得られた教訓に係る新知見

(2 / 5)

No.	発生年月日	ユニット	概要	反映内容
4	2018年 3月29日	島根3号	非常用ディーゼル発電機の確認運転を実施したところ、機関起動時に排気ガスの漏れを確認した。原因は、クランプ締付ボルトに緩みが生じ、排気管伸縮継手に接続している排気管の熱変位量及び振動振幅が大きくなることで、内筒との接触によりベローズが減肉し、当該部の応力が高くなるとともに、振動応力が増大して高サイクル疲労が支配的になり、疲労割れに至ったと推定。	クランプ締付ボルトの締付確認を行う。また、点検内容を社内マニュアルに反映する。
5	2018年 3月6日	もんじゅ	ジャンパの誤りにより中央制御室の警報機能の一部喪失事象が発生した。原因は、ジャンパの計画段階における検討不足によるものと推定。	作業時の承認ルールを明確にするとともに、警報装置故障時の代替監視や対応協議（補修方法等）の手順について、社内マニュアルに反映した。
6	2018年 6月5日	浜岡5号	定期検査中、定期試験中の非常用ディーゼル発電機の定格電力到達後に排気管付近からの気体の漏えいを確認したため機関を停止した。原因は、過去の排気管取替え作業時に生じた打痕及び熱疲労の複合要因により排気管伸縮継手のベローズが損傷したと推定。	伸縮継手取替作業に関する注意事項を次回の伸縮継手取替作業時に作業計画に反映するよう協力会社への指示を発行した。
7	2018年 8月23日	浜岡	可搬型設備に燃料を供給するためのタンクローリーのタンク安全装置（安全弁）が錆により固着し動作しないことを確認した。原因は、タンクローリーが空保管であること及び駐車場周辺の腐食環境により安全弁に錆腐食が発生し弁体が固着したと推定。	タンクローリー安全弁の取替を実施した。また、定期点検に合わせて安全弁を新品に取替えを行うことを保全指針に反映した。

第 2.2.2.12 表 国内の原子力施設の運転経験から得られた教訓に係る新知見

(3 / 5)

No.	発生年月日	ユニット	概要	反映内容
8	2018年 8月30日	柏崎刈羽 1号	定期検査中、非常用ディーゼル発電機を定例試験のために起動し確認運転を実施していたところ、異音が発生するとともに、発電機出力が低下したため、手動停止した。原因は、レーシングワイヤ孔の製造時の加工不良及び塑性変形したタービンプレード取外・再取付けによる、ファツリー部間の当たり状態の変化によるものと推定。	過給機分解点検周期に合わせ、目視にてタービンプレードの孔に異常な拡大が無いこと及び触診等にてレーシングワイヤのガタツキの有無を確認する対象部位を明確化し、点検記録を確認することを社内マニュアルに反映する。
9	2018年 11月1日	柏崎刈羽	荒浜側立坑において火災・発煙が発生したことを確認した。原因は、ケーブル洞道内の雰囲気温度変化によりケーブル製造時の残留応力が解放され、ケーブル直線接続部においてシースが縮み、ずれが生じ(シュリンクバック現象)充電電流がシース内側にある半導電層へ通電により、発熱・発煙に至ったものと推定。	類似直線接続部について、ケーブル直線接続部両端の近傍を固定しケーブルの収縮及びずれを防止する対策を実施する。 また、外観点検におけるシュリンクバックの傾向確認用として、近傍のシースに合いマークを付けることを社内マニュアルに反映した。
10	2018年 11月27日	浜岡4号	250V系蓄電池の触媒栓の取替えを実施していたところ、蓄電池の樹脂製容器が破裂し、電解液が漏えいした。原因は、触媒栓を緩めた際に蓄電池内部に滞留していた水素と酸素が静電気により反応し、蓄電池の樹脂製容器の内圧が上昇して破裂したものと推定。	蓄電池の栓の開放時又は取替時に関する具体的な注意事項を社内マニュアルに反映中した。
11	2018年 11月28日	福島第二	発電所から本社に連絡した不適合事象について、本来実施すべき予防処置の必要性を検討するスクリーニングが本社で実施されていない事案を確認した。原因は、予防処置業務の詳細な手順が明確でなく、また、期限が定められていないために、定期的なモニタリングの活動が効果的に実施されていなかったと推定。	発電所と事業本部で共有できるファイルを作成し、発電所から水平展開の検討依頼があった場合は、都度「共有ファイル」に登録し、発電所と事業本部双方で予防処置の実施状況を把握し管理する運用とした。

第 2.2.2.12 表 国内の原子力施設の運転経験から得られた教訓に係る新知見

(4 / 5)

No.	発生年月日	ユニット	概要	反映内容
12	2018年 12月11日	敦賀2号	洗たく廃液を放出した際、放出前の放射性物質濃度測定後に僅かな水位上昇があり、放射性物質濃度が測定されていない僅かな廃液を放出したことを確認した。原因は、洗たく廃液モニタタンク入口弁にシートリークがあったと推定。	液体及び気体廃棄物放出前の確認事項として「サンプリング時の水位(圧力)から上昇がない事を確認する」旨を社内マニュアルに反映した。
13	2018年 12月18日	東海第二	定期検査中、屋内開閉所に付属する屋外ブッシングエリアにおいて、275kV屋内開閉所機器他点検に従事していた作業員1名が倒れていることを発見した。原因は、作業者が、屋内開閉所での点検作業中に何らかの理由で屋外の代替接地箇所に移動し、当該接地を外したことで誘導電圧が加わり感電したものと推定。	特高開閉所の接地作業において、手順誤り防止する構造の器具を採用する対策を実施する。また、接地取付け箇所、「操作禁止」の表示を行うことを社内マニュアルに反映した。
14	2019年 7月5日	志賀2号	防災資機材倉庫付近に配置している高圧電源車から出火を確認した。原因は、高圧電源車のバッテリーの引出しを考慮したケーブル余長を確保していなかったため、点検時にバッテリーを引き出した際、電源ケーブルに張力が加わり、コネクタ部から金属部分が引き抜かれ露出し、破損ケーブル短絡に伴う配管発熱により発火したと推定。	バッテリーの引出し及び収納時に、接続しているケーブルが損傷しないことを確認する気付きができるように注意標記を取付けた。
15	2019年 7月17日	伊方1号	空冷式非常用発電装置1号の定期運転において、補機が起動しなかったため、制御盤を確認したところ、ケーブルが黒く変色していることを確認した。原因は、補機制御盤内の端子台に締め付けられている補機用電源ケーブル接続部において、亜酸化銅が生成されたことによる発熱現象により接続部に異常な発熱が生じ、異常な発熱を受けた補機用電源ケーブルが変色および断線し、起動しなかったと推定。	年次点検等において、補機盤および充電器盤、制御盤のケーブル接続部の締め付け確認(端子部マーキング含む)を行うことを作業手順書等に反映した。

第 2.2.2.12 表 国内の原子力施設の運転経験から得られた教訓に係る新知見

(5 / 5)

No.	発生年月日	ユニット	概要	反映内容
16	2019年 7月22日	志賀1号	<p>定期検査中、1号機海水熱交換器建屋（非管理区域）のタービン補機冷却海水系海水ストレーナ（C）逆洗水出口配管から海水が漏えいしていることを確認した。原因は、当該配管は、乱流が生じやすい配管径変化部であることに加え、海生生物等の影響を受けやすい箇所であり、配管内面に施工されているライニングが偶発的に損傷し、その後配管内面が腐食したことにより、配管そのものに小さな孔が開き、海水が漏えいしたものと推定。</p>	<p>海水ストレーナブローラインの点検対象範囲を明確化するため、社内マニュアルを改正する。</p>
17	2019年 8月16日	伊方3号	<p>通常運転中、格納容器スプレイポンプの定期運転のため、格納容器スプレイポンプテストラインの弁を操作していたところ、弁蓋と弁棒の隙間に弁誤開放防止用の鎖が噛み込み、当該弁の操作ができなくなったことを確認した。原因は、鎖を弁ヨーク部にぶら下げた時に鎖と弁棒が接触し、弁の開操作により鎖が弁蓋と弁棒の隙間に噛み込んだものと推定。</p>	<p>弁操作を行う際には、弁から鎖を完全に取り外したのち操作する等、異物の噛み込み防止を注意喚起する内容を社内マニュアルに反映した。</p>

第 2.2.2.13 表 国外の原子力施設の運転経験から得られた教訓に係る新知見

No.	提言発行日	概要	反映内容
1	2015年7月13日	外部電源系の1相開放故障時に、低電圧保護継電器等の既存の検知器で検出できないケースがあることが解析等により確認された。	所内母線の安定化（所内への異常拡大防止）のため、1相開放故障において検知性の改善が必要な変圧器を対象に、自動検知可能なシステムを設置する。
2	2016年7月14日	JANSI提言「安全性向上計画のレビューにより抽出された安全性向上策に関わる提言（その4）」により、全交流電源喪失時における1次冷却材ポンプ（RCP）シール1次冷却材喪失事故発生防止対策の強化について検討することが提言された。	全交流電源喪失時におけるRCPシール部からの一次冷却材漏えいの可能性を低減するため、RCPシール漏えい防止機構として、RCPシャットダウンシールを導入する。
3	2019年1月28日	デジタル式電気油圧式制御装置（EH）のサーボ弁用信号伝送ケーブルコネクタが外れ、ガバナ弁が閉止した。 原因は、同年の初期に実施した改造（サーボ弁設置箇所の変更）により、サーボ弁の振動環境に影響を与え、高周波振動が発生しコネクタが外れたと推定。	サーボ弁コネクタ部のネジのゆるみは過去に経験していないが、更なる信頼性向上を考慮し、主要弁である主蒸気止め弁（MSV）、蒸気加減弁（GV）、インターセプト弁（ICV）のサーボ弁コネクタ部について、ゆるみ止め対策を計画的に実施する。
4	2019年4月23日	外部電源喪失時における主蒸気管破断発生ループの隔離後の原子炉冷却材で、流れが停滞する場合の不均一な自然循環冷却に対する操作手順書の記載不備が見つかった。	外部電源喪失、主蒸気及び主給水管破断時において、一次冷却材（RCS）自然循環におけるRCS冷却時の注意事項を社内マニュアルに反映した。
5	2019年5月21日	作業により発生した導電性の炭素繊維浮遊物が盤内部に侵入し、アーク閃絡が発生した。	電気機器周辺での炭素繊維含有シート使用時等の注意事項について社内マニュアルに反映した。
6	2019年5月21日	一次冷却材系（RCS）が満水状態の時、充てん流量制御弁が予期せず全開となり、RCSへの充てん流量が最大流量で注入されて、RCS圧力が急上昇する過渡事象が発生し、余熱除去（RHR）系逃し弁が開動作した。	RCS満水時において、充てん流量制御弁が誤作動した場合の適正な処置方法を社内マニュアルに反映した。

2.2.2.14 表 原子力規制委員会指示文書リスト及びその対応

No.	文書名 (発行番号) (発行日)	指示概要	対応状況
1	核燃料物質、核燃料物質及び原子炉の規制に関する法律第67条第1項の規定に基づく報告の徴収について (原規規発第1812124号) (2018年12月12日)	2018年11月21日の原子力規制委員会において、「大山火山の火山灰分布に関する関西電力との意見交換会及び現地調査結果について」に基づき、京都市越畑地点の大山生竹テフラ（以下「DNP」）の降灰層厚は25cm程度であること、またDNPの噴出規模は既往の研究で考えられてきた規模を上回る10km ³ 以上と考えられると認定された。これを受け、越畑地点等の7地点におけるDNPの降灰層厚に基づく噴出規模、その評価結果をふまえた不確かさケースも含め、既許可の原子炉設置変更許可申請書と同一の方法による大山火山の降下火砕物シミュレーションに基づく原子力発電所ごとの敷地における降下火砕物の最大層厚を報告するよう命じたもの。	報告徴収命令に沿って、DNPの噴出規模及び、この噴出規模を踏まえた発電所敷地における降下火砕物の最大積層を評価し報告した。
2	核燃料物質、核燃料物質及び原子炉の規制に関する法律第43条の3の23第1項の規定に基づく命令について (原規規発第1906193号) (2019年6月19日)	2019年度第4回原子力規制委員会において新たに認定した事実（DNPの噴出規模は11km ³ 程度であること、大山倉吉テフラとDNPが一連の巨大噴火であると認められず、前述の噴出規模のDNPは火山影響評価において想定すべき自然現象であること）を前提として、法第43条の3の6の第1項第4号の基準に適合するよう許可済みの設置変更許可申請書記載の基本設計ないし基本的設計方針を変更するよう命じたもの。	命令に沿って、大山火山の噴火に伴う降下火砕物の層厚評価を見直し、発電所の建屋や設備が降下火砕物の重量に耐えられること、建屋内の機器の吸気や排気に影響がないことを確認し、原子炉設置変更許可申請を実施した。

第 2.2.2.15 表 確率論的リスク評価を実施するために必要なデータにおける新知見

項目	内部事象	地震	津波
プラント情報の調査	(プラントの設計や運用に関する情報であり、新知見としての対象とはならない)		
ハザード評価	(収集の対象外)	—	—
フラジリティ評価	(収集の対象外)	—	手法を新規構築し、評価へ導入
システム評価 (CDF評価／CFE評価※1)			
(1)起因事象の選定及び発生頻度の設定／プラント損傷状態の分類及び発生頻度の定量化	13の起因事象を20事象に拡大 (TACコメント)		
(2)成功基準の設定	—	—	
(3)事故シーケンスの分析	—	—	
(4)システム信頼性の評価	外部電源復旧失敗確率について電中研報告書のデータを採用		
(5)信頼性パラメータの設定	・機器故障率データを「21ヵ年データ」から「29ヵ年データ」へ変更※2 ・共通原因故障パラメータについて、「CCF Parameter Estimations 2012」を使用		
(6)人的過誤の評価	—	—	
(7)炉心損傷頻度／格納容器機能喪失頻度の定量化	・感度解析としてベイズ手法を用いた個別プラント故障率データの使用 ・感度解析として運転員操作失敗の寄与の大きなシナリオへのHRA Calculatorによる人的過誤確率の使用		
ソースタム評価	—	—	—
被ばく評価	—	—	—
上記以外の知見			
国内知見	— (当社を含む電気事業者による電力共通研究やNRRRCにより、リスク評価や自然外部事象、リスク情報を活用した意思決定に関する研究、検討を進めているところであるが、いずれも研究途上であり、現段階で研究成果を安全性向上評価届出書に反映すべき事例はなし)		
海外知見	伊方プロジェクトでのTACコメントのうち、反映可能なものについては反映済。 (未反映のものは、今後反映の要否も含めて検討する)		

※1 炉心損傷頻度評価をCDF評価、格納容器機能喪失頻度評価をCFE評価と示す。

※2 「故障件数の不確実さを考慮した国内一般機器故障率の推定(1982年度～2002年度21ヵ年49基データ)」に記載されているデータを「21ヵ年データ」、「故障件数の不確実さを考慮した国内一般機器故障率の推定(1982年度～2010年度29ヵ年56基データ)」に記載されているデータを「29ヵ年データ」と示す。

注) 表中の「—」については、今回反映した新知見がなかったことを示す。

第 2.2.2.16 表 国内の規格基準等に係る新知見情報（日本電気協会）

No	規格名称	規格番号	反映状況
1	取替炉心の安全性確認規程	JEAC 4211-2018	社内標準「原子燃料管理要綱」に反映している。
2	原子力安全のためのマネジメントシステム規程 (JEAC4111-2013)の適用指針	JEAG 4121-2015	当社のマネジメントシステムに反映している。

第 2.2.2.17 表 国際機関及び国内外の学会等の情報（自然現象に関する情報以外）に係る参考情報（1 / 2）

No.	表題	文献誌名
1	核燃料被覆管のための水素透過還元及び耐酸化性としてのSiCコーティング	Journal of Nuclear Science and Technology
2	原子力発電所の外部ハザードとしての森林火災に対するハザード曲線評価法の開発	Journal of Nuclear Science and Technology
3	ナトリウム冷却高速炉における強風と降雨の組合せハザードに対する確率的危険評価方法論の開発	Mechanical Engineering Journal
4	F & B 運転の新しい手順パスと原子力発電所へのリスクの影響	Nuclear Technology
5	原子力発電所における地震確率論的リスク分析と応用	Nuclear Technology
6	核分裂生成物のガンマ放射能測定に基づく臨界検知法	Nuclear Technology
7	原子力発電所の既存の火災PRAと統合確率的リスク評価(I-PRA)との方法論的で実践的な比較	Nuclear Technology
8	地震事象による使用済燃料プールのリスク分析	Journal of Nuclear Engineering and Radiation Science

第 2.2.2.17 表 国際機関及び国内外の学会等の情報（自然現象に関する情報以外）に係る参考情報（2 / 2）

No.	表題	文献誌名
9	Implications for Occupational Radiation Protection of the New Dose Limit for the Lens of the Eye (目のレンズに対する新しい線量限度の職業放射線防護に関する適用)	IAEA 報告書 (IAEA-TECDOC-1731)
10	Seismic Hazard Assessment in Site Evaluation for Nuclear Installations: Ground Motion Prediction Equations and Site Response (原子力施設に対するサイト評価における地震ハザード評価：地震動予測式と応答)	IAEA 報告書 (IAEA-TECDOC-1796)
11	Benchmark Analysis for Condition Monitoring Test Techniques of Aged Low Voltage Cables in Nuclear Power Plants, Final Results of a Coordinated Research Project (原子力発電所における経年低電圧ケーブルの状態監視試験技術のためのベンチマーク解析、共同研究プロジェクトの最終結果)	IAEA 報告書 (IAEA-TECDOC-1825)

第 2.2.2.18 表 国際機関及び国内外の学会等の情報（自然現象に関する情報）に係る新知見関連情報

No.	分野	表題	文献誌名
1	地震	基準地震動による機器・配管系の耐震設計における延性破断・塑性崩壊に対する許容基準	日本機械学会論文集
2	地震	原子力発電所に使用される電動バタフライ弁駆動装置の耐震試験結果	ASME PVP2018
3	地震	原子力発電所に使用される電動弁駆動装置の耐震試験解析評価	ASME PVP2018
4	地震	曲げ荷重を受けるフィラメントワイディングFRP配管の終局状態に関する研究	ASME PVP2018
5	竜巻	鋼製飛来物の衝突を受ける鋼板の貫通メカニズムに関する基礎的研究	土木学会第73回年次学術講演会講演概要集

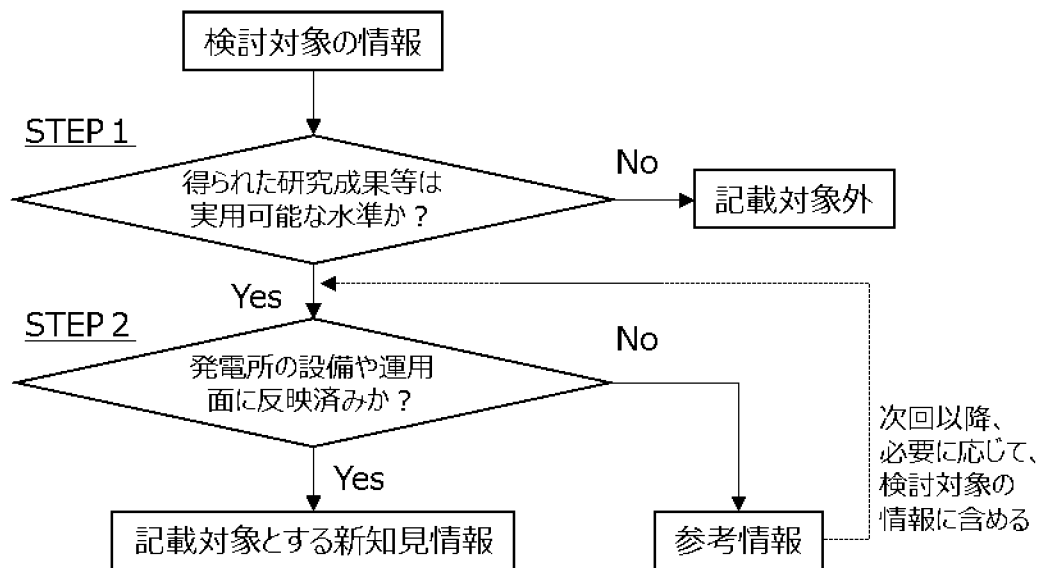

【STEP 1】

実用性のある水準に達していないもの（基礎研究やデータ収集に関するもの及び当該の研究をベースとして今後更に詳細な調査、研究を実施するもの等）については記載対象外とする。（今後、新たな研究成果が得られた際に検討対象の情報に含める。）

【STEP 2】

発電所の設備設計、マニュアル類に反映済みのもの（具体的な反映の見通しのあるもの）を記載対象として抽出する。

それ以外のものについては、参考情報として整理し、次回以降の安全性向上評価の際に、必要に応じて検討対象の情報に含める。

第 2.2.2.1 図 安全に係る研究の整理、分類方法

（自社研究、電力共通研究*）

* 国内機関、国外機関の研究開発については、第2.2.2.5図の整理、分類方法とする。

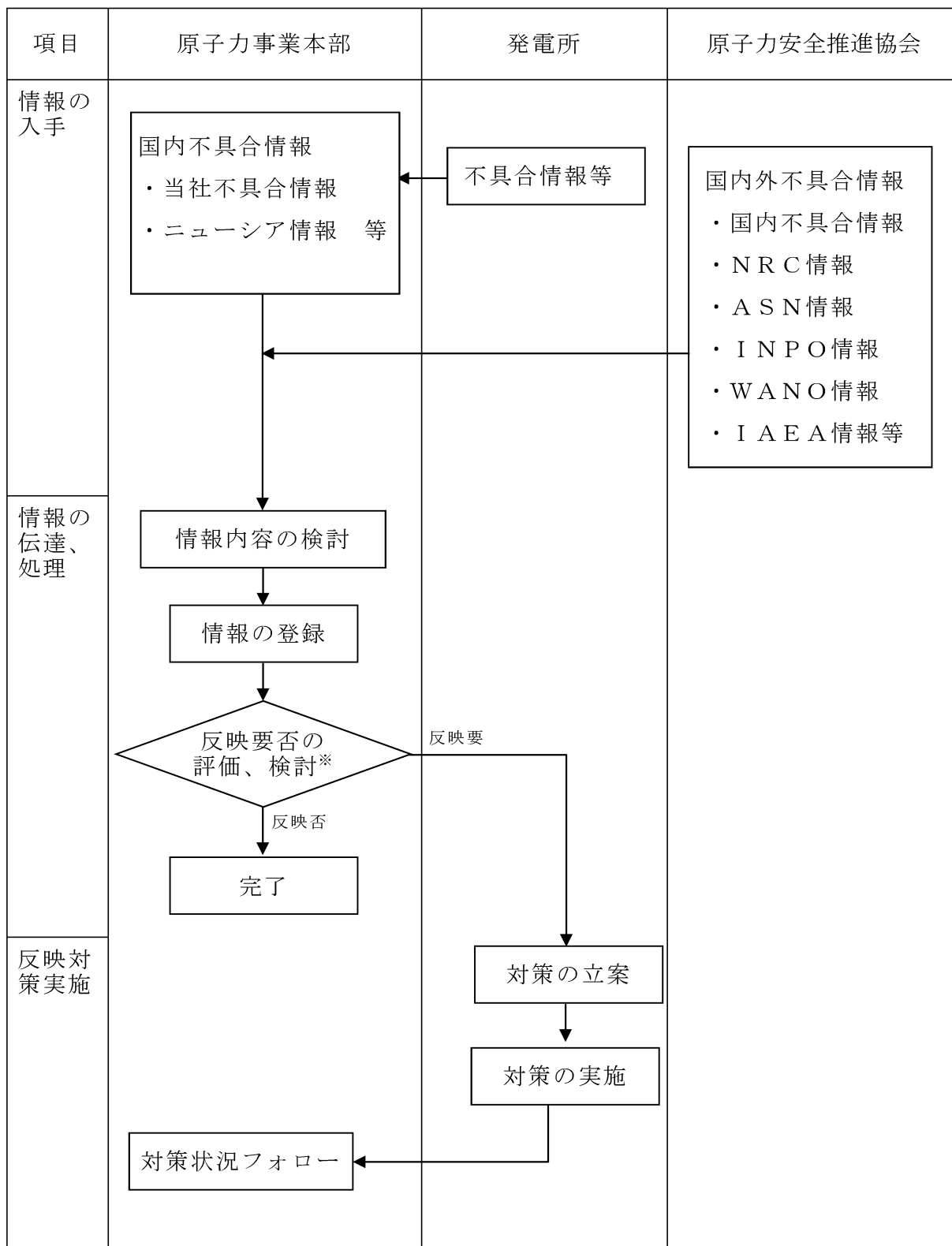

※ 同種不具合の未然防止等の観点で評価する。

第 2.2.2.2 図 国内外の原子力施設の運転経験から得られた教訓の整理、分類方法

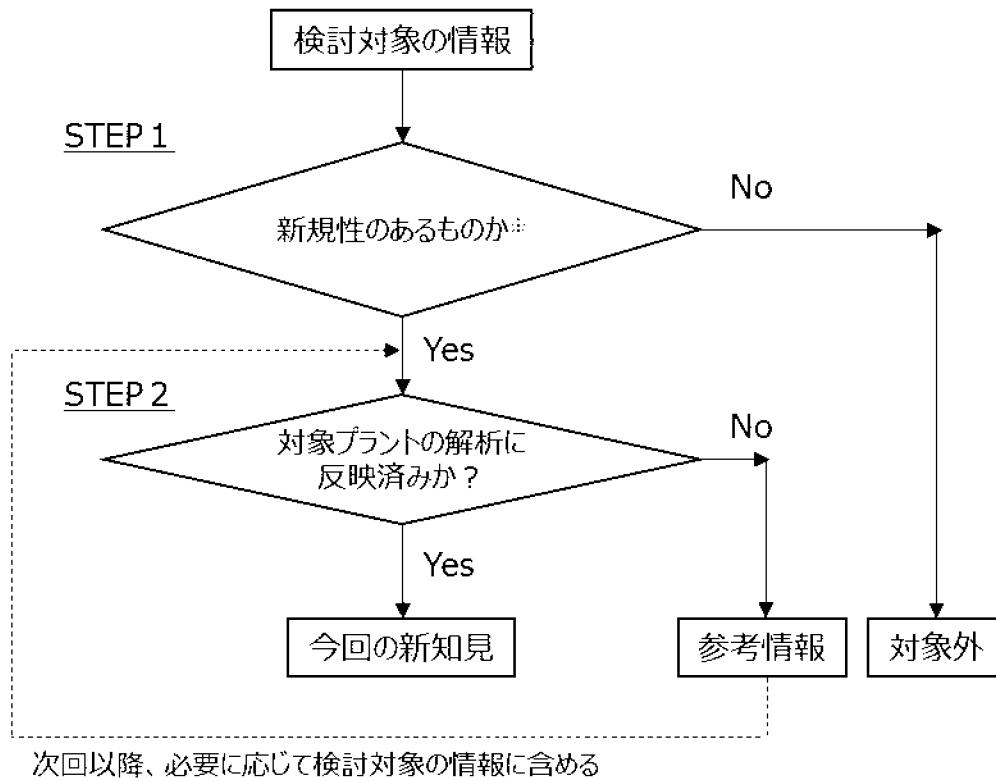

※ 単なるデータの蓄積といった、確率論的リスク評価を実施する上で自明なものを除く。
また、ハザード評価については第 2.2.2.6 図（1 / 3）の整理、分類方法とする。

第 2.2.2.3 図 確率論的リスク評価を実施するために必要なデータの整理、分類方法

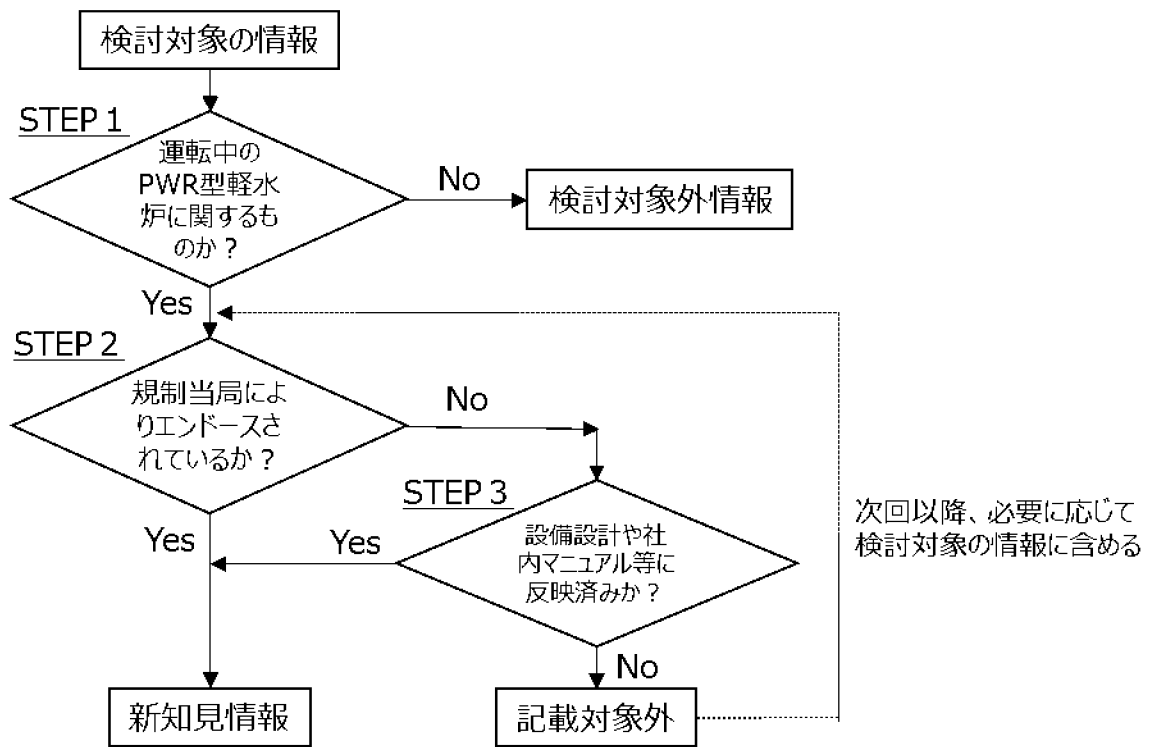

第 2.2.2.4 図 国内外の基準等の整理、分類方法（国内規格基準†）

† 国外規格基準については第2.2.2.5図の整理、分類方法とする。

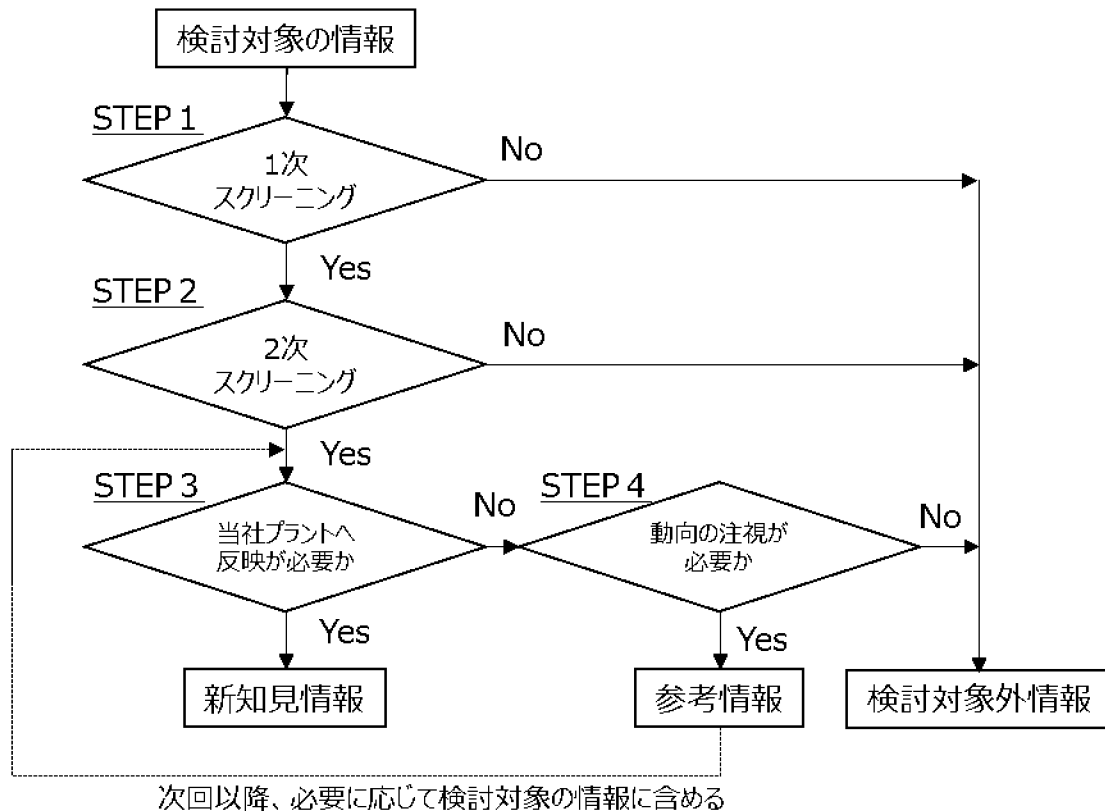

- 【STEP 1】 1次スクリーニングにおいて検討対象外とする情報
- ・原子力関連施設のうち運転中の商用軽水炉以外の施設（例 将来炉、再処理等）
 - ・将来の燃料技術
 - ・保障措置、核物質防護（核物質管理）（サイバーセキュリティ等は検討対象）
 - ・違法行為及び規則類への意図的な違反
 - ・事務的なもの等（例 型式認定承認の官報、P A・広報、コミュニケーション等）
 - ・商用軽水炉以外の施設（例 研究施設、医療施設、一般産業施設等）

- 【STEP 2】 2次スクリーニングにおいて検討対象外とする情報
- ・既往データに基づいており、新たな知見が示されていない。
 - ・既往の知見の取りまとめであり、新たな手法等を提案していない。
 - ・既に反映済みである。
 - ・今後の研究動向を注視する必要がある。（検討事例が少ない、検証データ数が少ない等）
 - ・実務に適用するには、更なる検討が必要である。
 - ・工学的判断に基づき暫定的に採用した手法や条件が多数あり、実務に適用する段階にない。
 - ・具体的な効果が示されていない。
 - ・発電所の安全性を直ちに向上させるものではない。

- 【STEP 3】 評価対象の新知見情報
- ・既設プラントの設備設計や運用等に直ちに反映すべき水準のもの。

- 【STEP 4】 参考情報
- ・今後の研究動向等によっては、プラントの安全性、信頼性向上につながりうる情報。（次回以降の安全性向上評価の際に、必要に応じて検討対象の情報に含める。）

第 2.2.2.5 図 国際機関及び国内外の学会等の情報（自然現象に関する情報以外）の整理、分類方法

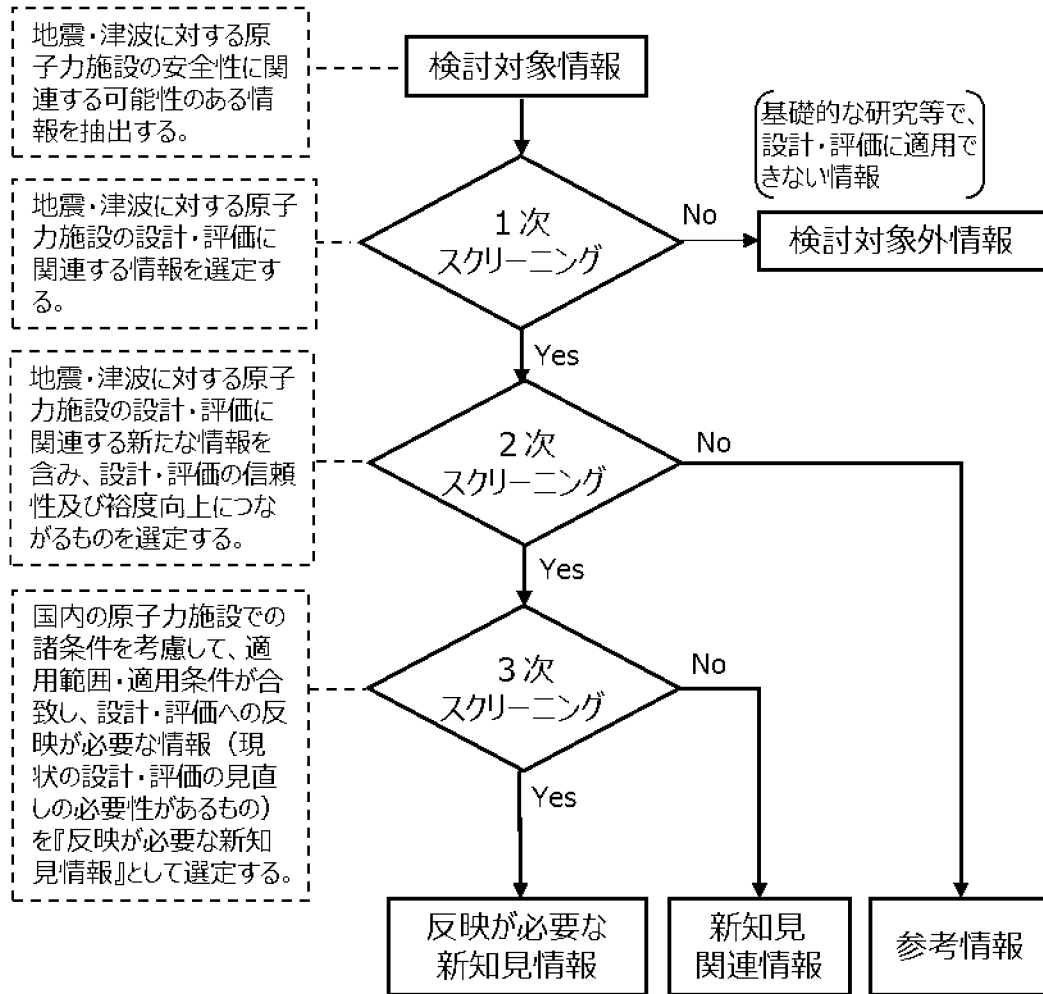

第 2.2.2.6 図 国際機関及び国内外の学会等の情報（自然現象に関する情報）の整理、分類方法（1 / 3）（地震、津波）

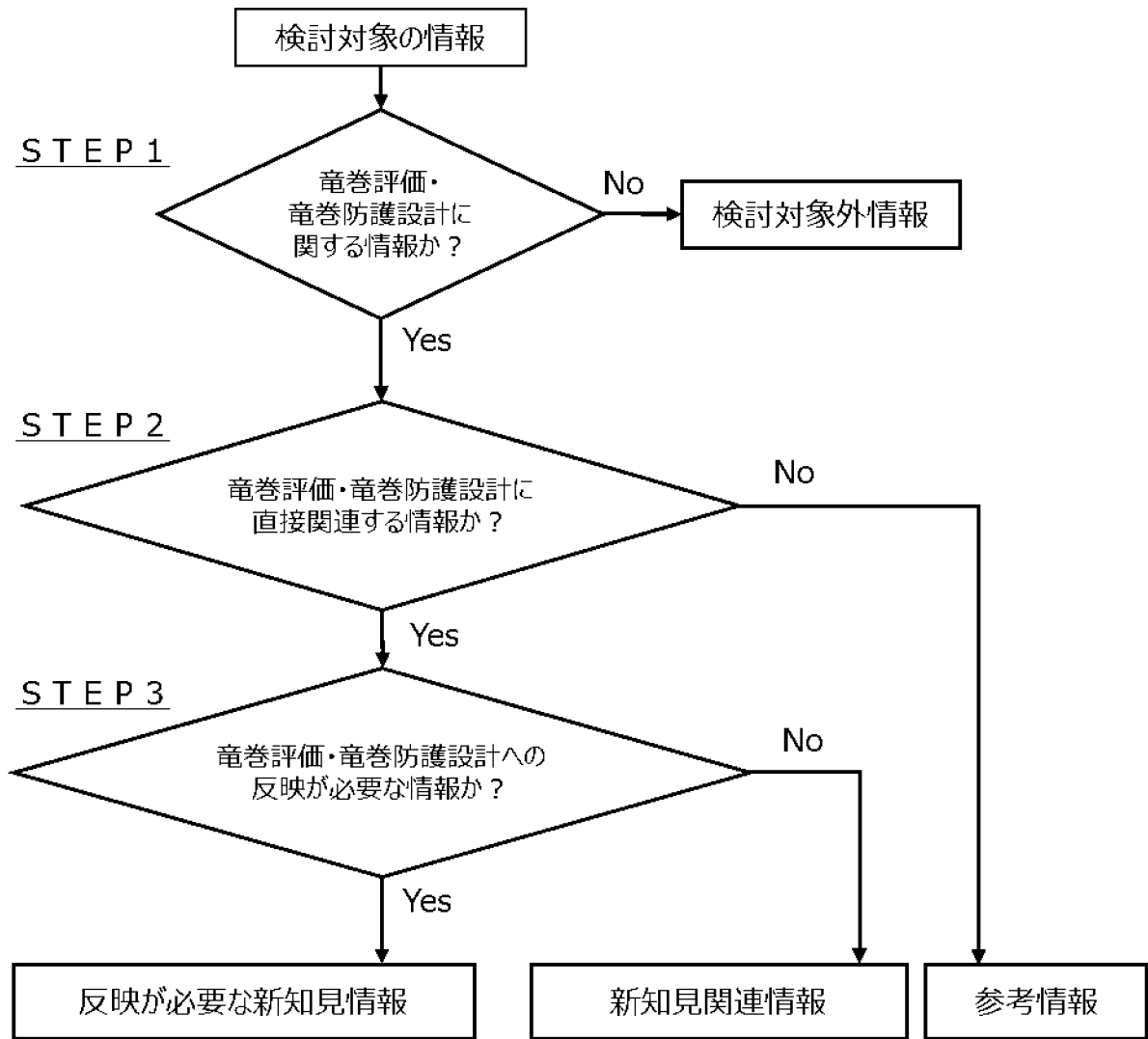

【STEP 1】 検討対象外とする情報
 ・ 竜巻に直接関連しない情報
 ・ 防護設計に関連しない情報 等

【STEP 2】 参考情報とする情報
 ・ 基礎的な研究段階である
 ・ 既存情報のレビューである 等

【STEP 3】 新知見関連情報
 ・ 既存の評価、設計の方が保守的である
 ・ 運用等の変更が不要である 等

第 2.2.2.6 図 国際機関及び国内外の学会等の情報（自然現象に関する情報）の整理、分類方法（2 / 3）（竜巻）

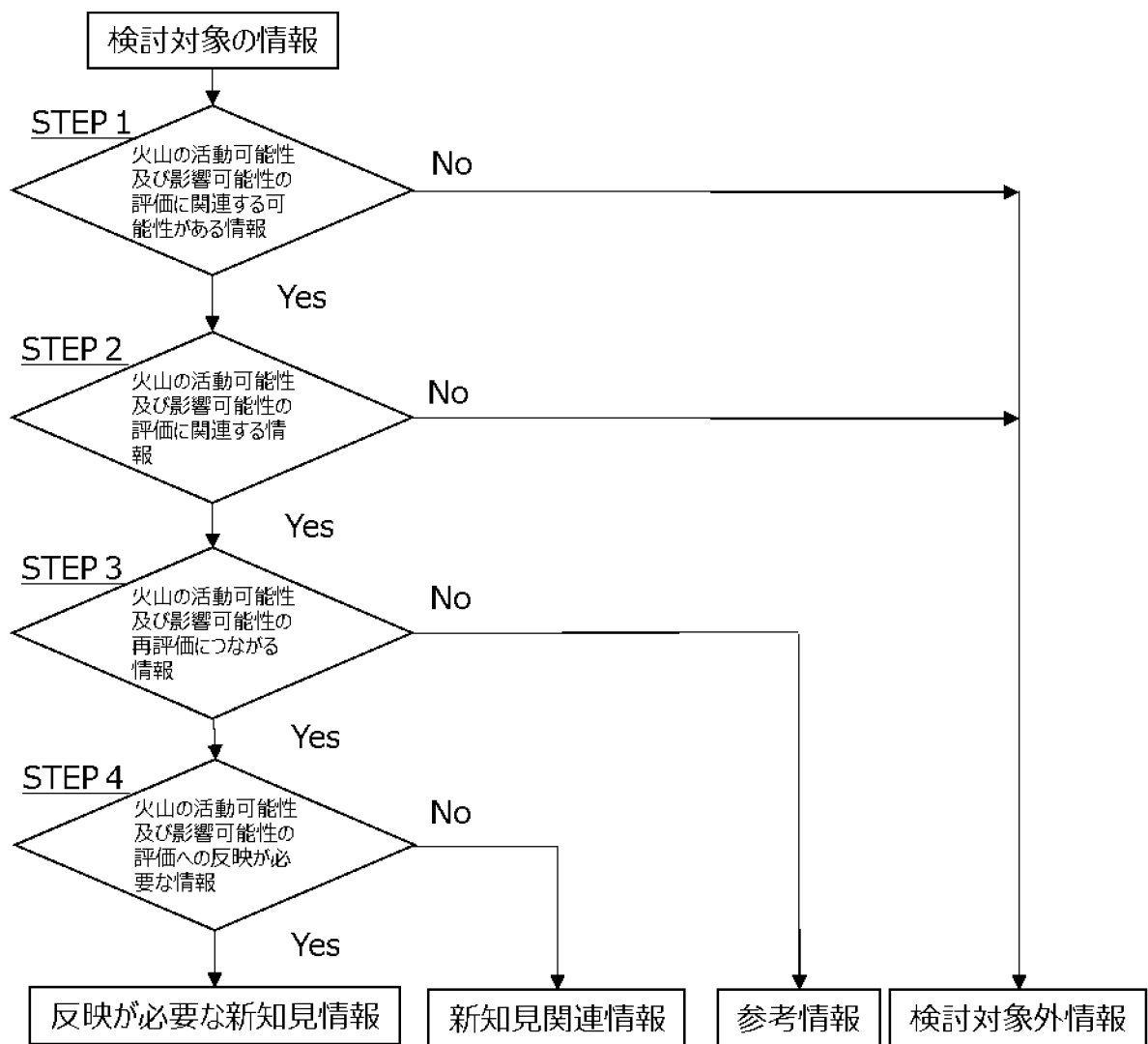

第 2.2.2.6 図 国際機関及び国内外の学会等の情報（自然現象に関する情報）の整理、分類方法（3 / 3）（火山）

2.2.3 発電用原子炉施設の現状を詳細に把握するための調査（プラント・ウォークダウン）

「3.1.3 内部事象及び外部事象に係る確率論的リスク評価（PRA）」及び「3.1.4 安全裕度評価」に記載の通り、安全性向上評価で実施する確率論的リスク評価（PRA）及び安全裕度評価（ストレステスト）は高浜4号機第1回届出書（2019年3月29日付け関原発第587号）の記載内容から大きな変更はなく、プラント・ウォークダウンについても新たに実施していない。

2.3 安全性向上計画

「2.2.1 保安活動の実施状況」及び「2.2.2 国内外の最新の科学的知見及び技術的知見」を踏まえ抽出した、安全性向上に資する自主的な追加措置を第 2.3.1 表に示す。

第 2.3.1 表 保安活動及び新知見から抽出された追加措置（1 / 3）

No	追加措置	追加措置概要	実施理由	実施時期(※)	関連する評価項目
1	トラブル対応時に求められる運転員のパフォーマンスの更なる向上	<p>原子力発電訓練センターのシミュレータにより、以下の訓練を実施する。</p> <ul style="list-style-type: none"> ・ヒューマンパフォーマンスツールの活用・習熟等、運転員のパフォーマンス向上に特化した「高集約訓練（H I T : High Intensity Training）」 ・チームパフォーマンスの向上に特化した「チームパフォーマンス訓練（T P T : Team Performance Training）」 	<p>確実な運転操作・対応を行いプラント安全を確保するうえで必要となる運転員のパフォーマンスの更なる向上については、「2.2.1.2.2.6 運転員の更なるパフォーマンス向上への取組み」により向上を図っているが、更なる向上を図るため、パフォーマンス向上に重点を置いたシミュレータ訓練を実施する。</p>	2020年7月から訓練実施中	運転管理

(※)総合評価チームによる追加措置決定時点（2020年7月22日）の状況

第 2.3.1 表 保安活動及び新知見から抽出された追加措置 (2 / 3)

No	追加措置	追加措置概要	実施理由	実施時期(※)	関連する評価項目
2	ミッドループ運転の運用改善	原子炉冷却系統の水抜き工程のミッドループ運転期間において、従来よりも原子炉冷却材系統の保有水量を増加させ、配管内の水位を高く維持する。また、一時的に水位を低下させる時間においても、従来よりも保有水量を多くするとともに、大幅な短縮（約 24 時間→約 3 時間）を図る。	万が一、定期検査中の水抜き工程において、電源機能の喪失等によって冷却機能が喪失した場合でも、運転員の対応時間の余裕をさらに確保するとともに、水位を低下させている時間を大幅に短縮することで、燃料が露出することによる炉心損傷リスクをより一層低減させるため。	高浜発電所 4 号機第 23 回定期事業者検査にて適用予定 (高浜発電所 3 号機第 24 回定期事業者検査にて運用変更済み)	運転管理
3	抽出水オリフィス取替	通常抽出ラインに設置している 3 台のオリフィスのうち、A 抽出水オリフィスを通水量の大きいものに取り替える。	余熱除去系統の信頼性向上（プラント起動時（低温状態での余熱除去ポンプ使用時）に発生する可能性が否定できない余熱除去系統配管内蒸気ボイドにより、余熱除去系統機能不全となる可能性を回避）の観点より、低圧抽出ラインによる一次冷却材系統（RCS）の圧力調整を、通常抽出ラインでも可能とするため。	2020 年度（第 23 回定期事業者検査）	保守管理

(※)総合評価チームによる追加措置決定時点（2020 年 7 月 22 日）の状況

第 2.3.1 表 保安活動及び新知見から抽出された追加措置 (3 / 3)

No	追加措置	追加措置概要	実施理由	実施時期(※)	関連する 評価項目
4	1 相開放故障検知システム設置	所内母線への 1 相開放故障検知システムを設置する。	所内母線の安定化（所内への異常拡大防止）のため、1 相開放故障において検知性の改善が必要な変圧器を対象に、自動検知可能なシステムを設置することが必要。	2020 年度	保守管理 ・新知見
5	設計基準文書（DBD）の整備・運用	安全上重要な設計要件をまとめた文書を整備し、運用する。	コンフィギュレーション管理（CM）の設計要件の管理を強化するため、安全上重要な設計要件をまとめた文書の整備が必要。	2020 年 5 月に整備完了し、運用中	保守管理

(※)総合評価チームによる追加措置決定時点（2020 年 7 月 22 日）の状況

2.4 追加措置の内容

「2.3 安全性向上計画」で示した追加措置について、各追加措置内容の概要を示す。

2.4.1 トラブル対応時に求められる運転員のパフォーマンスの更なる向上について

(1) 目的

確実な運転操作・対応を行いプラント安全を確保するうえで必要となる運転員のパフォーマンスの更なる向上のため、運転シミュレータを用いた対応操作訓練を実施する。

(2) 措置の概要

従来から実施している原子力発電訓練センターのシミュレータ訓練に、以下の訓練を追加し、2020年7月より訓練を開始している。

- ・ヒューマンパフォーマンスツールの活用・習熟等、運転員のパフォーマンス向上に特化した「高集約訓練（H I T : High Intensity Training）」
- ・チームパフォーマンスの向上に特化した「チームパフォーマンス訓練（T P T : Team Performance Training）」

運転シミュレータによる事故対応の中で、対応に問題（操作・判断面の問題、ヒューマンパフォーマンスツールの不使用、期待事項にそぐわない対応等）があると判断した際に、いつでも誰でもシミュレータのフリーズ（停止）を要請し、チームで問題解決に向けて振り返りを実施する。

チームでの問題解決方法が纏まれば、問題発生時点の約10分前から訓練を再開し問題解決策が適切であったことが確認できれば、そのまま事象取束へ向けて操作を継続する。



【イメージ図】

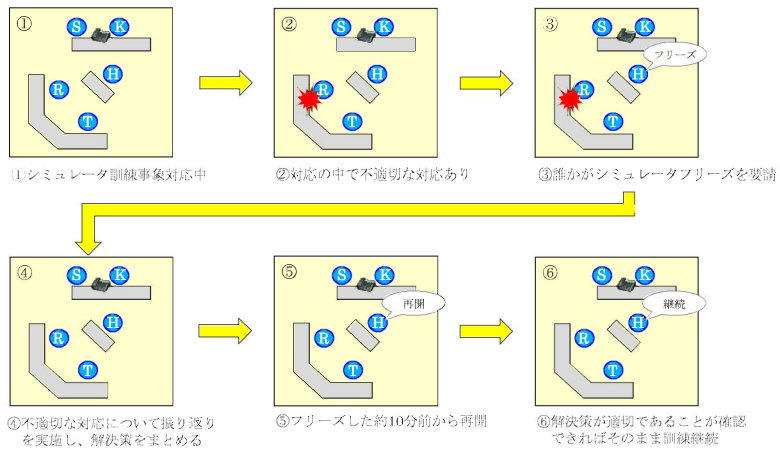

第 2.4.1.1 図 高集約訓練の概要

通常のシミュレータ訓練よりも長時間（2時間程度）におよぶ複合事象のシナリオとなっており、高ストレス環境下での運転員のパフォーマンスを観察し、改善事項を抽出する。また、個人のパフォーマンスを重点的に観察するため、観察者を複数人参加させ、個人の弱点抽出を図る。

【イメージ図】

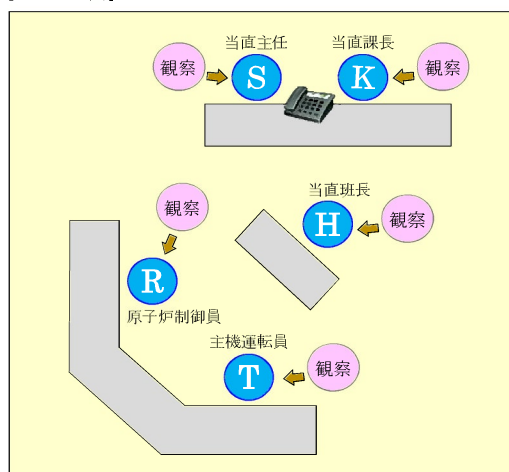

第 2.4.1.2 図 チームパフォーマンス訓練の概要

2.4.2 ミッドループ運転の運用改善について

(1) 目的

定期検査中の原子炉冷却系統の水抜き工程において、従来よりも原子炉冷却系統の保有水量を増加させ、配管内の水位を高く維持すること等により、燃料が露出することによる炉心損傷リスクをより一層低減させる。

(2) 措置の概要

従前より、原子炉容器開放前（原子炉停止直後であって容器内に燃料がある状態）に、原子炉冷却系統（RCS）の水位を配管中心付近まで低下させ、その水位を一定期間維持する「ミッドループ運転」を行ってきた。

ミッドループ運転の主目的は、次の2つであるが、万一の冷却機能喪失を想定すると、RCS水位をより高く維持することで炉心損傷リスクのさらなる低減や事故対応時間の拡充が期待できる。

- ① 原子炉容器開放時に周辺の作業員が汚染することの防止（蒸気発生器を完全に水抜きしないと開放後に予期せぬ落水によって内部被ばくする）
- ② 定検期間中の作業員の被ばく低減を図ること（系統内に空気を流して配管内に付着した放射性物質を溶出させて除去する）

①については、作業員の内部被ばくを防止する観点から、蒸気発生器の水抜きは必要と判断している。

②については、薬品添加による方式に改善することで、空気注入と同等の被ばく低減が図れることを確認した。また、原子炉容器開放時の排気筒モニタの指示値についても評価を行い、十分に低い値に抑えられることを確認した。

以上の検討により、従前よりRCS水位を高めても、当初の目的である①、②を満足しつつ、万一の冷却機能喪失時において、炉心損傷リスクをより一層低減させることができ、運転員の事故対応時間の余裕をさらに確保することができることが確認できた。さらには、薬品

添加により、水位を低下させている時間を大幅に短縮（約 24 時間→約 3 時間）できることも確認した。

この運用変更は高浜発電所 3 号機の第 24 回定期検査から導入したものであるが、次回、高浜発電所 4 号機の第 23 回定期検査においても同様に適用する計画である。

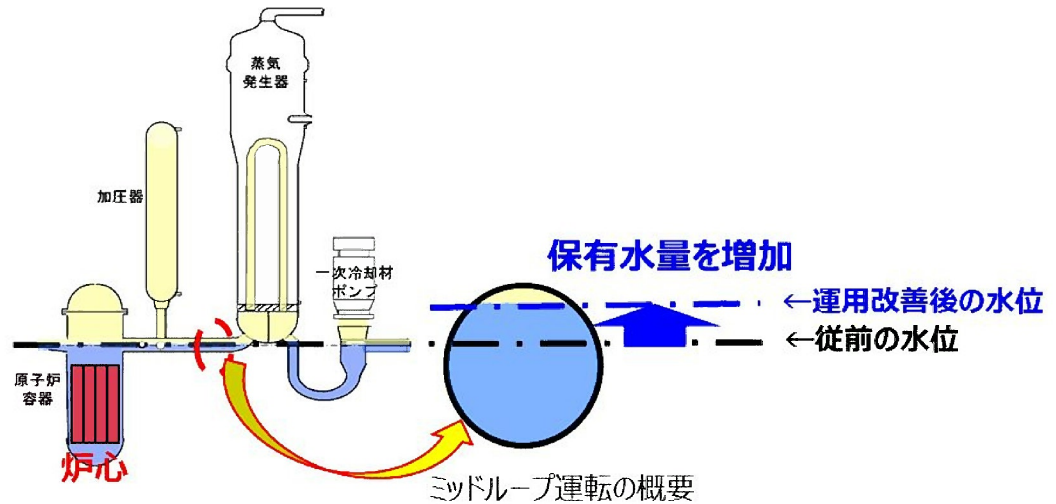

第 2.4.2 図 ミッドループ運転の運用改善の概要

2.4.3 抽出水オリフィス取替について

(1) 目的

余熱除去システムの信頼性向上（プラント起動時（低温状態での余熱除去ポンプ使用時）に発生する可能性が否定できない余熱除去系統配管内蒸気ボイドにより、余熱除去系統機能不全となる可能性を回避）の観点より、低圧抽出ラインによる原子炉冷却系統（RCS）の圧力調整を、通常抽出ラインでも可能となるよう、通常抽出ラインのオリフィス 1 台を通水量の大きいものに取り替える。

(2) 措置の概要

通常の抽出ラインに設置している 3 台のオリフィスのうち、A 抽出水オリフィスを通水量の大きいものに取り替える。

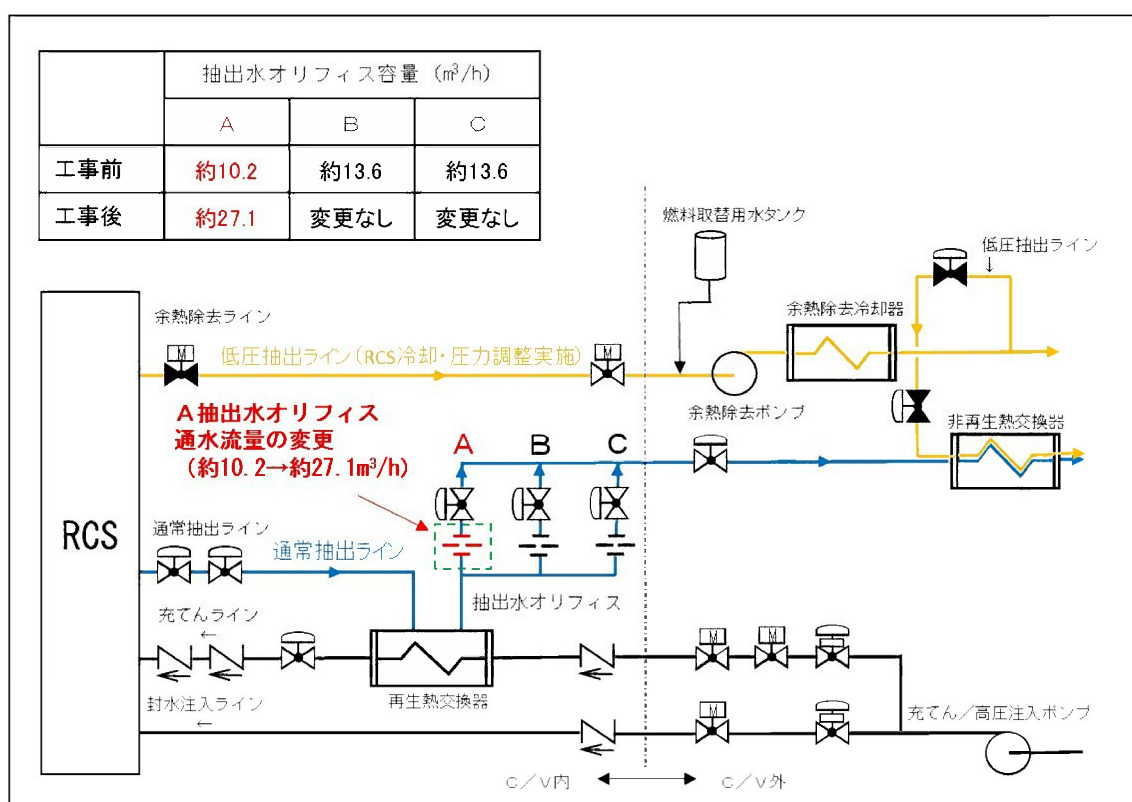

第 2.4.3 図 抽出水オリフィス取替の説明図

2.4.4 1相開放故障検知システム設置について

(1) 目的

所内母線の安定化（所内への異常拡大防止）のため、1相開放故障において検知性の改善が必要な変圧器を対象に、自動検知可能なシステムを設置する。

(2) 措置の概要

以下1式の検知システムを設置する。

① 検出器

（光CT等、高精度の電流検出システム）×3個（3相分）

② 検知器

（検知器（デジタルリレー）を内蔵する制御盤）×1式

③ 信号線路

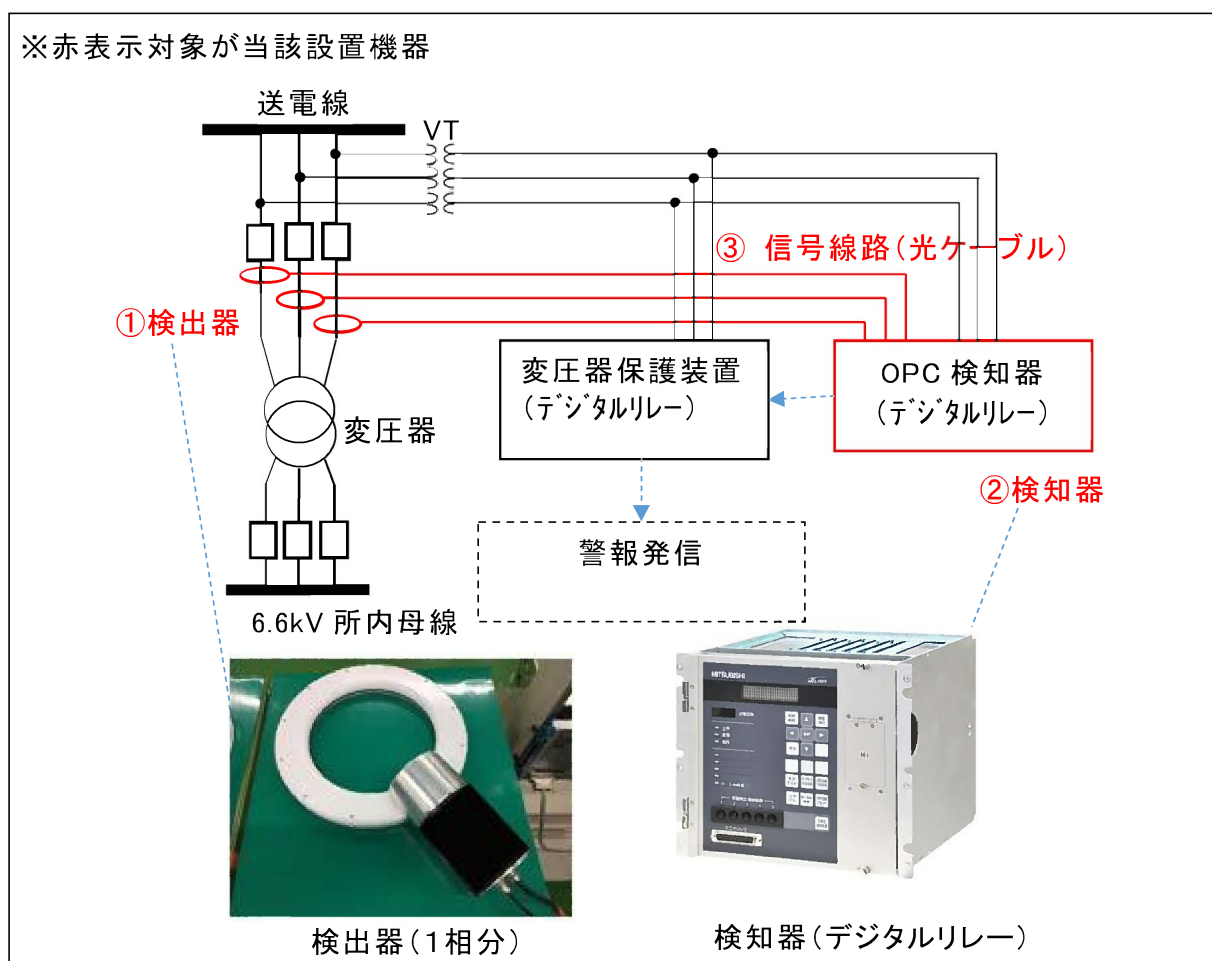

第 2.4.4 図 1 相開放故障検知システム設置の説明図

2.4.5 設計基準文書（DBD）の整備・運用について

(1) 目的

コンフィギュレーション管理（CM）の設計要件の管理を強化するため、安全上重要な設計要件をまとめた設計基準文書（以下「DBD」という。）を整備する。

(2) 措置の概要

安全上重要な構築物、系統及び機器の設計要件をまとめたDBDを整備し、運用する。

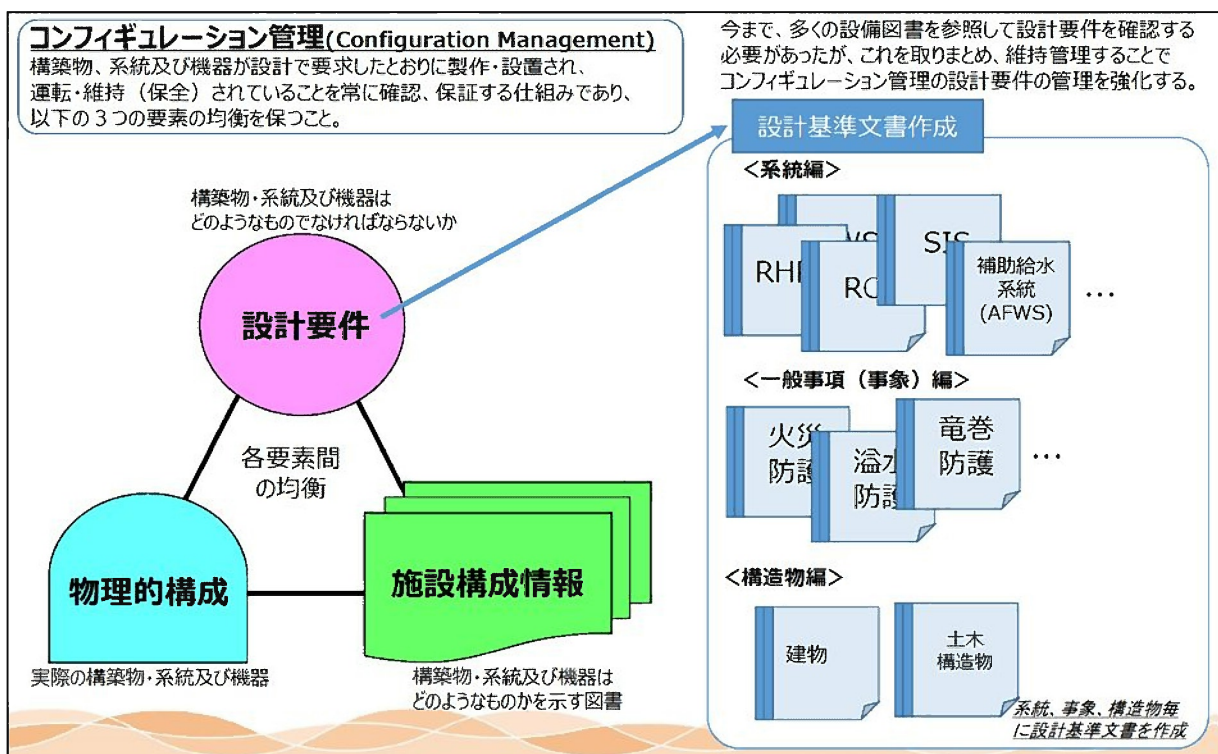

第 2.4.5 図 DBDの整備の概要

2.5 外部評価

2.5.1 外部組織による評価

当社の原子力事業について客観的な評価や外部の知見等の活用の観点で、世界原子力発電事業者協会（WANO）や（一社）原子力安全推進協会（JANSI）、他電力事業者といった原子力安全に係る外部専門組織等の指摘や知見を活用しつつ、継続的な安全性向上に取り組んでいる。

2.5.2 WANO、JANSIによる評価と対応

調査期間中において、WANOによる高浜発電所4号機（高浜発電所）を対象としたレビューを受け入れており、その実績を「2.5.2.1 WANO、JANSIによるレビュー実績」、対応等を「2.5.2.2 評価を踏まえた対応等」に示す。なお、評価の具体的内容については、WANO、JANSIとの取り決めにより非開示情報の扱いとしている。

2.5.2.1 WANO、JANSIによるレビュー実績

(1) WANOによる評価

調査期間（2018年9月29日～2020年2月26日）中においてはWANOによる評価は行われていないが、今後も計画的にレビューを受け入れていく。

(2) JANSIによる評価

調査期間（2018年9月29日～2020年2月26日）中においてはJANSIによる評価は行われていないが、今後も計画的にレビューを受け入れていく。

2.5.2.2 評価を踏まえた対応等

WANO及びJANSIによる評価結果については、保安活動への反映を通じて、改善を図り、発電所の安全性向上に資することとしている。

2.5.3 他事業者による評価と対応

他電力事業者の知見を活用する観点で、他電力事業者の専門性の高い社員により、発電所の安全に関するパフォーマンスの客観的な評価を行い、更なる安全性向上を目指す「独立オーバーサイト」の仕組みを構築した。大飯発電所において 2018 年度から実施しており、その実績を「2.5.3.1 独立オーバーサイトの実績」、対応等を「2.5.3.2 独立オーバーサイトを踏まえた対応等」に示す。なお、評価の具体的内容については、他電力事業者との取り決めにより非開示情報の扱いとしている。

2.5.3.1 独立オーバーサイトの実績

(1) 実績

実施期間：2019年2月20日～2月22日

参加会社：北海道電力株式会社

中国電力株式会社

四国電力株式会社

九州電力株式会社

(2) 実績

実施期間：2019年7月31日～8月2日

参加会社：北海道電力株式会社

中国電力株式会社

九州電力株式会社

2.5.3.2 独立オーバーサイトを踏まえた対応等

独立オーバーサイトによる評価結果については、保安活動への反映を通じて、改善を図り、発電所の安全性向上に資することとしている。

2.5.4 今後の取組み

前項までに述べたWANO及びJANSIによる評価活動や他電力事業者による独立オーバーサイト活動について、今後も引き続き取り組ん

でいく。このように、外部組織が有する知見等を活用し改善を行う仕組みを充実させながら、継続的に安全性向上を図っていく。