

- : $700\text{m/s} \leq V_s < 1000\text{m/s}$
- : $1000\text{m/s} \leq V_s$
- : 解放基盤表面位置 (標高-70m)

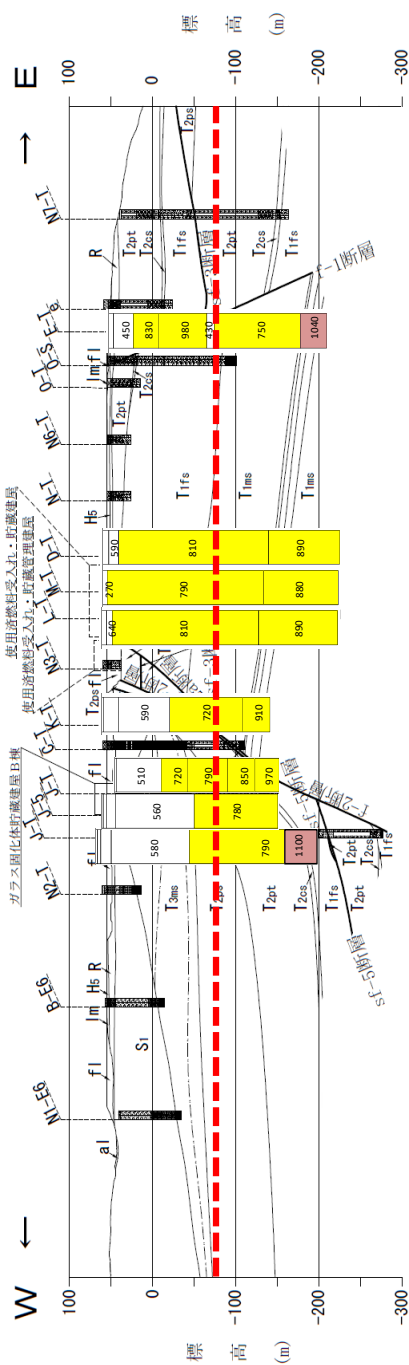

(a) EW-2 断面

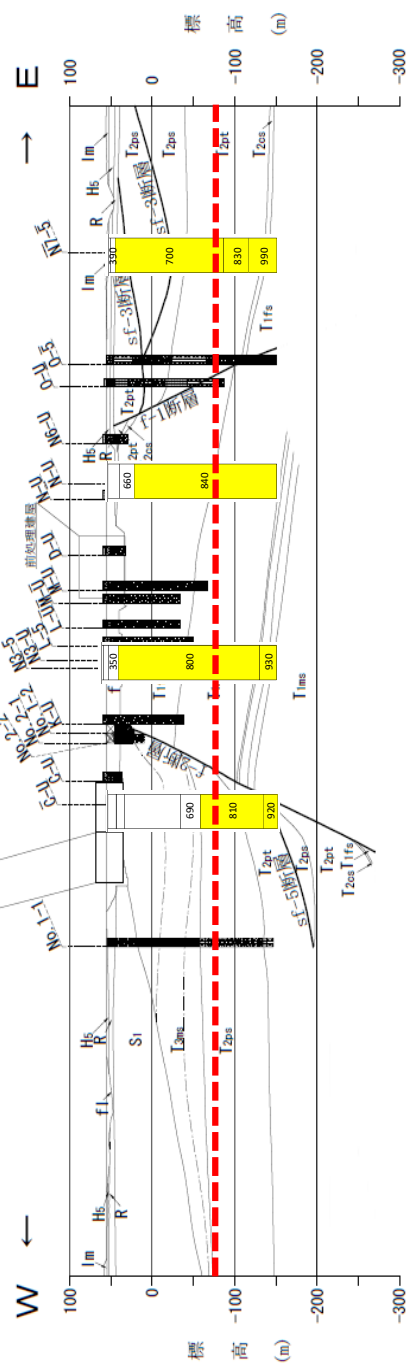

(b) EW-2 a 断面

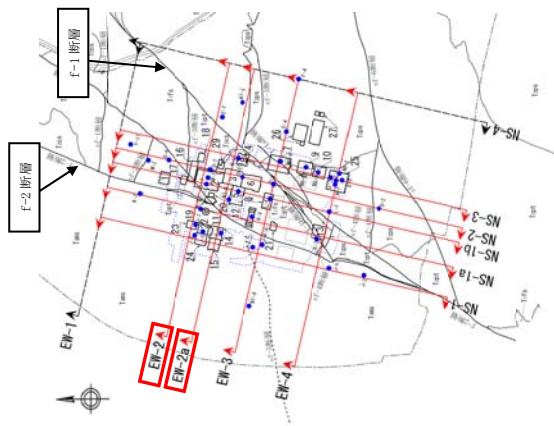

- f 盛土
- al 崖崩れ層
- im 沖積低地堆積層
- M 火山灰層
- Hs 中位丘陵堆積層
- R 高位丘陵堆積層
- Si 六ヶ所層
- Tms 砂子又層下部層
- Tifs 鷹架層上部層泥岩層
- Tzps 鷹架層上部層泥岩層中の凝灰岩層
- Tzpt 鷹架層中部層軽石混り砂岩層
- Tzbs 鷹架層中部層軽石凝灰岩層
- Tzps 鷹架層下部層粗粒砂岩層
- Tzbs 鷹架層下部層泥岩層
- Tifs 鷹架層下部層泥岩層中の凝灰岩層

- 断面
- ボーリング孔 (破線は投影孔。最大で31.25m投影。)

添3-二第14図(1) PS検層結果 (東西断面その1)

700m/s ≤ Vs < 1000m/s



Vs ≤ 1000m/s



解放基礎表面位置 (標高-70m)

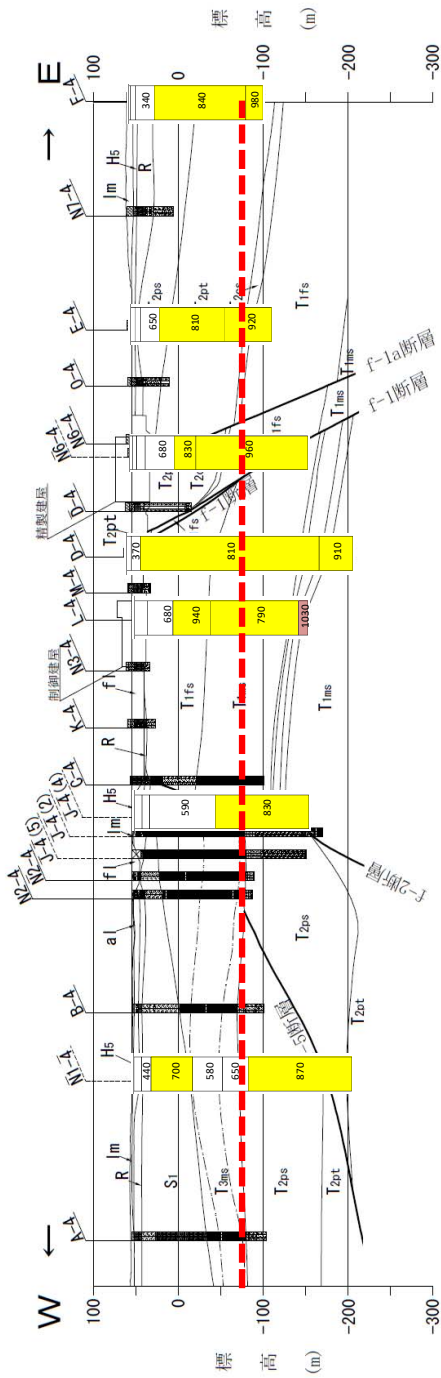

(a) EW-3 断面

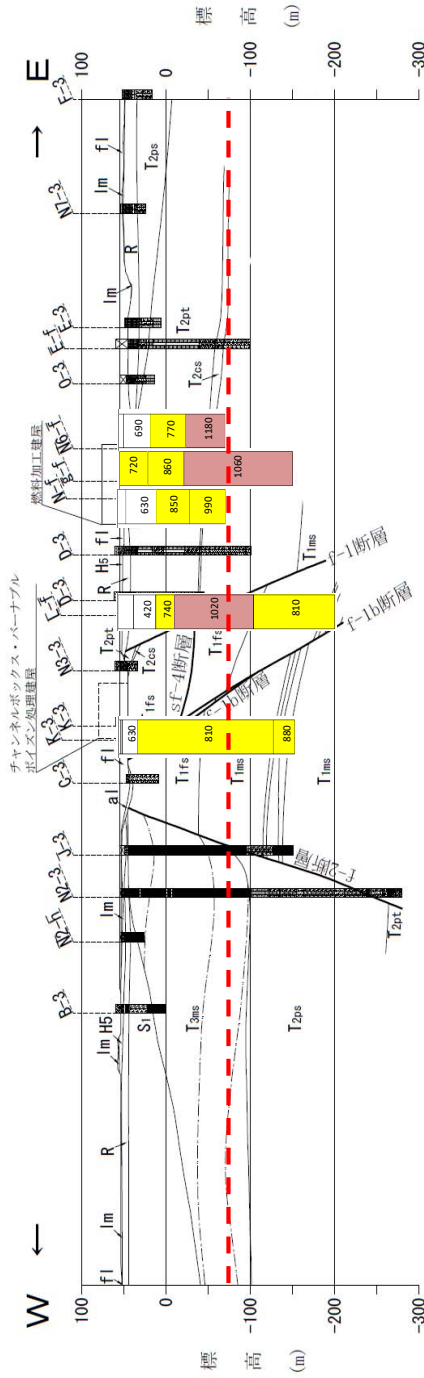

(b) EW-4 断面

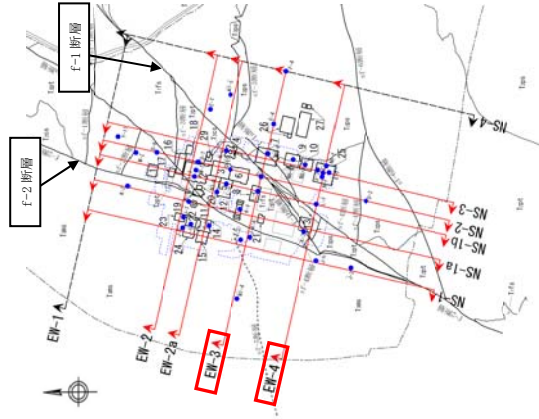

f	盛土
dt	堆積地層
al	沖積低地堆積層
lm	火山灰層
Mh	中位段丘陵堆積層
hb	高位段丘陵堆積層
R	六ヶ所層
S	砂子又層下部層
Tms	鷹架層上部層泥岩層
Tms	鷹架層上部層泥岩層中の凝灰岩
Tms	鷹架層中部層軽石混り砂岩層
Tms	鷹架層中部層軽石凝灰岩層
Tms	鷹架層下部層粗粒砂岩層
Tms	鷹架層下部層粗粒砂岩層
Tms	鷹架層下部層泥岩層
Tms	鷹架層下部層泥岩層中の凝灰岩類
	断層

ボーリング孔
(破線は投影孔。最大で31.25m投影。)



添3-11第14図(2) PS検層結果 (東西断面その2)

黄色格子 : $700\text{m}/s \leq V_s < 1000\text{m}/s$

茶色格子 : $1000\text{m}/s \leq V_s$

赤点線 : 解放基盤表面位置 (標高-70m)

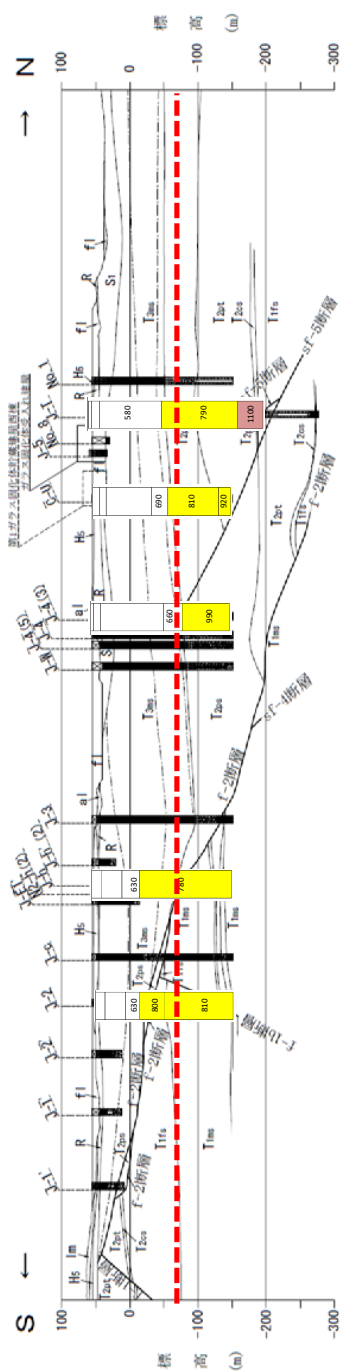

(a) NS-1 断面

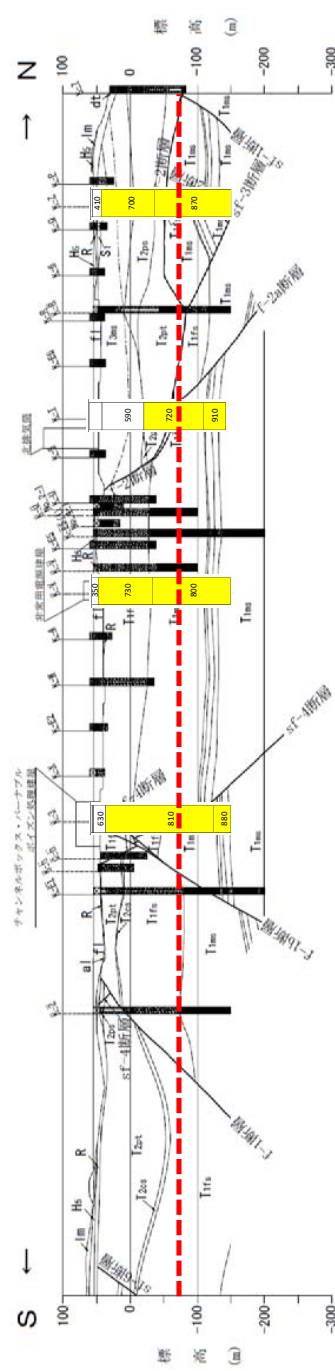

(b) NS-1 a 断面

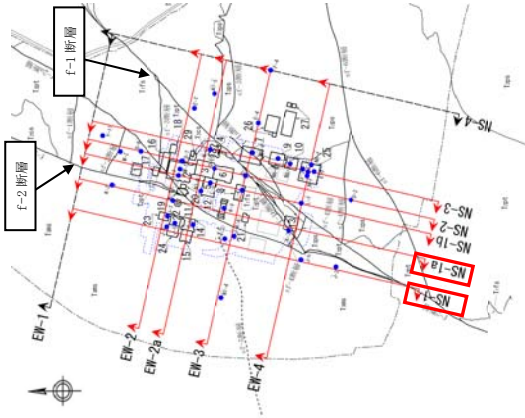

- fl 盛土
- dt 庄瀬地層
- al 沖積低地堆積層
- lm 火山灰層
- Hs 中位段丘陵堆積層
- R 高位段丘陵堆積層
- Tps 六ヶ所層
- Tps+ 砂子又層下部層
- Tps- 鷹架層上部層泥岩層
- Tccs 鷹架層上部層泥岩層中の凝灰岩層
- Ttfc 鷹架層中部層軽石混り砂岩層
- Tms 鷹架層中部層軽石凝灰岩層
- Tms+ 鷹架層下部層粗粒砂岩層
- Tms- 鷹架層下部層泥岩層
- 断層 鷹架層下部層泥岩層中の凝灰岩類層

ボーリング孔 (破線は投影孔。最大で31.25m投影。)

0 100 200m

添3-2第14図(3) PS検層結果 (南北断面その1)

 : $700\text{m/s} \leq V_s < 1000\text{m/s}$

 : $1000\text{m/s} \leq V_s$

 : 解放基盤表面位置 (標高-70m)

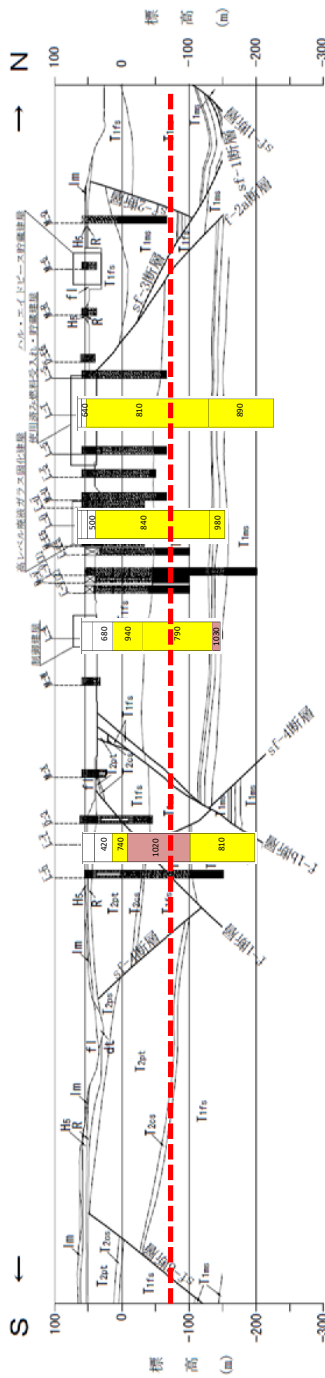

(a) NS-1 b 断面

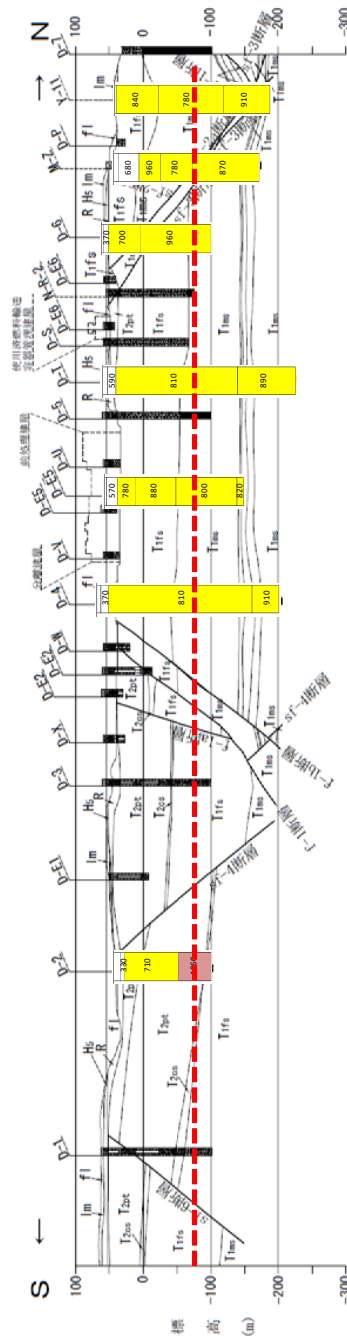

(b) NS-2 断面

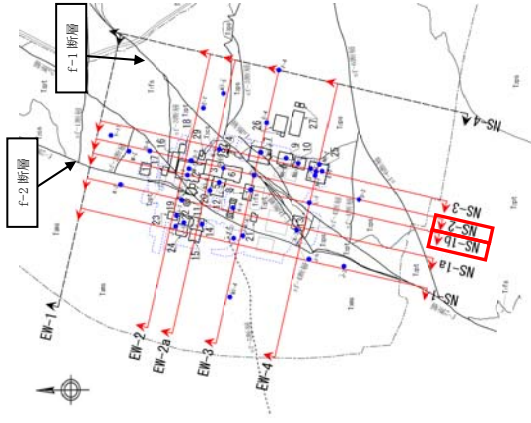

f	盛土
dt	堆積地積層
al	沖積低地堆積層
lm	火山灰層
W	中位政丘陵堆積層
Hs	高位政丘陵堆積層
R	六ヶ所層
Sh	砂子ヌ層下部層
Tms	鷹架層上部層泥岩層
Tps	鷹架層中部層軽石混り砂岩層
Tpt	鷹架層上部層軽石混り砂岩層
Tcs	鷹架層中部層粗粒砂岩層
Tfs	鷹架層下部層粗粒砂岩層
Tms	鷹架層下部層泥岩層
Tms	鷹架層下部層泥岩層中の凝灰岩類
断	断

添3-1-2第14図(4) P S 検層結果 (南北断面その2)

 : $700\text{m}/s \leq V_s < 1000\text{m}/s$

 : $1000\text{m}/s \leq V_s$

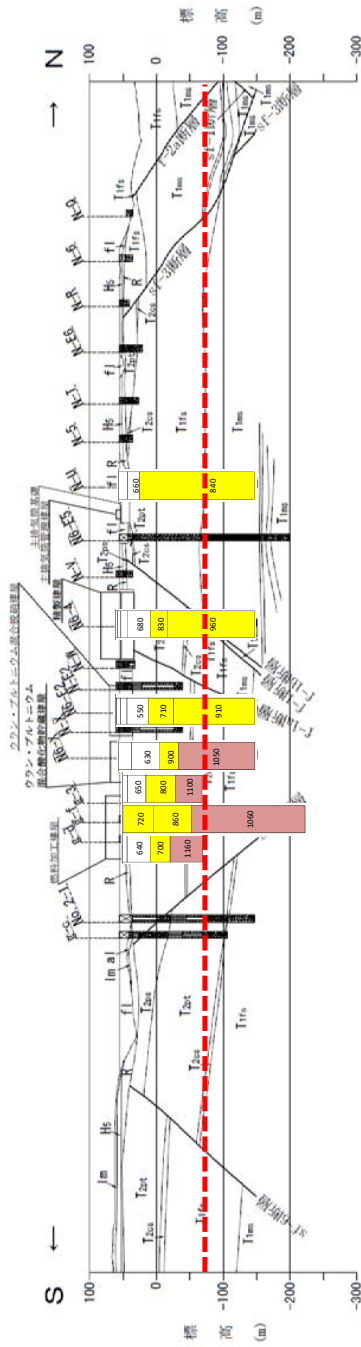

 : 解放基盤表面位置 (標高-70m)

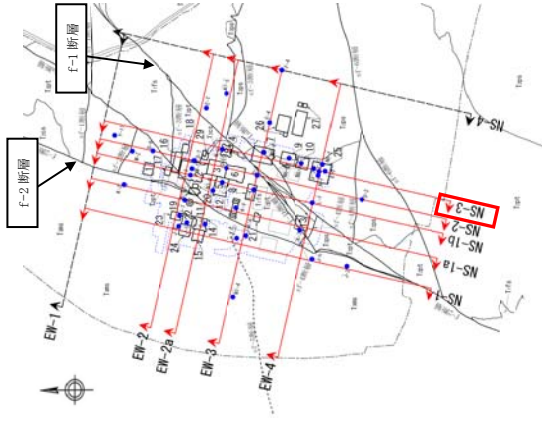

(a) NS-3 断面



f	盛土
dt	柱状堆積層
ol	沖積低地堆積層
lm	火山灰層
ml	中位段丘陵堆積層
hb	高位段丘陵堆積層
R	六ヶ所層
S	砂子又層下部層
T1ms	鷹架層上部層泥岩層
T1ps	鷹架層上部層軽石混り砂岩層
T1pt	鷹架層中部層軽石混り砂岩層
T1ss	鷹架層中部層粗粒砂岩層
T1rs	鷹架層下部層粗粒砂岩層
T1ra	鷹架層下部層泥岩層
T1rb	鷹架層下部層泥岩層中の凝灰岩類

断面
 ボーリング孔
 (破線は投影孔。最大で31.25m投影。)
 0 100 200m

添3-1-2第14図(5) P S 検層結果 (南北断面その3)

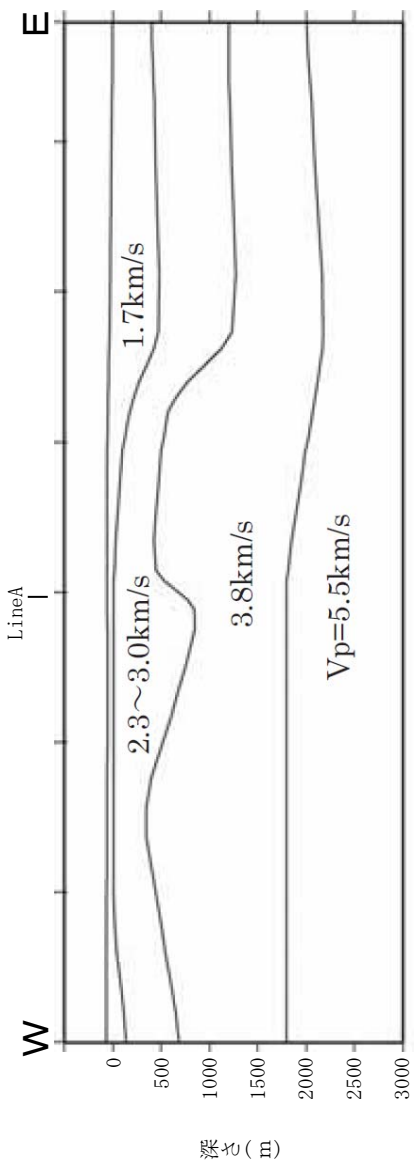

(測線 Line 2 の探查結果)

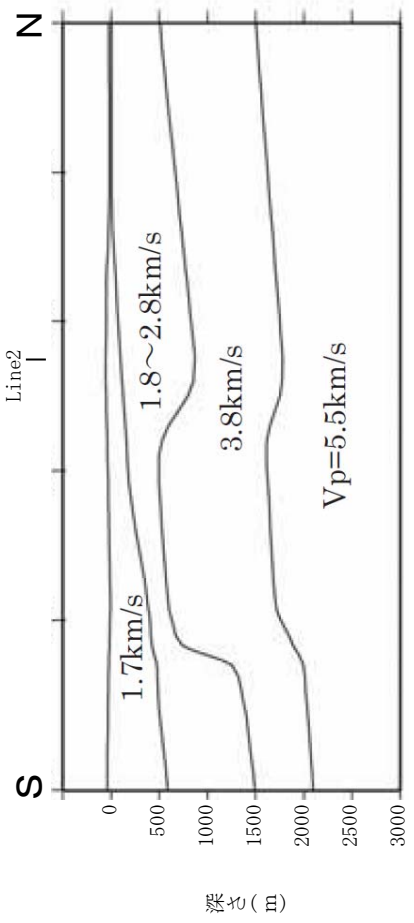

(測線 Line A の探查結果)

(a) 屈折法地震探查結果

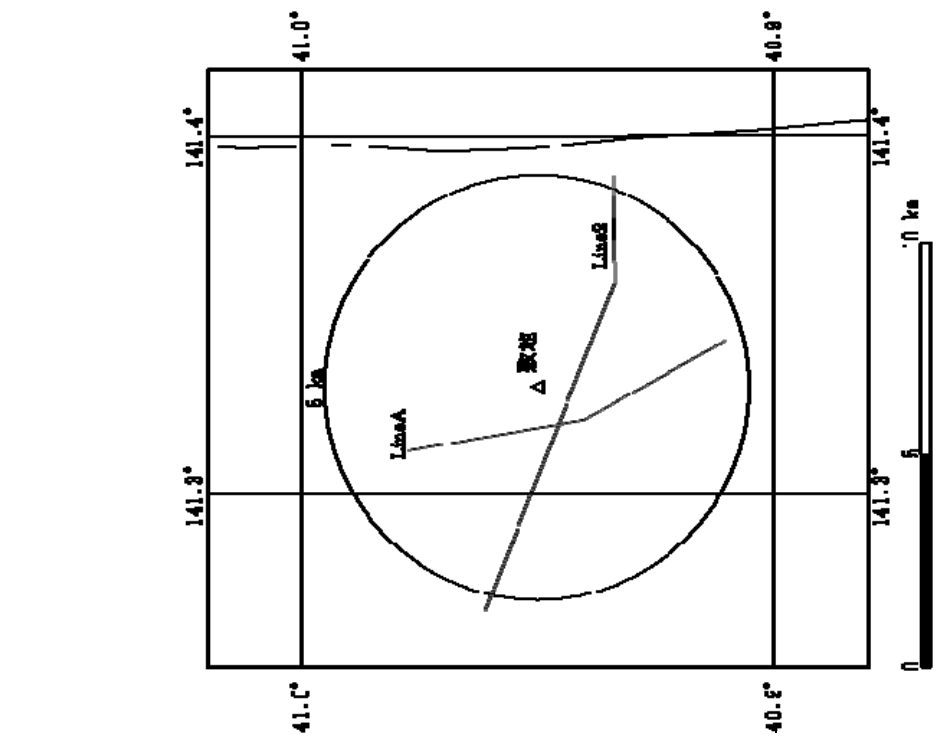

(b) 測線位置図

添3-2第15図 屈折法地震探查による敷地及び敷地周辺の速度構造

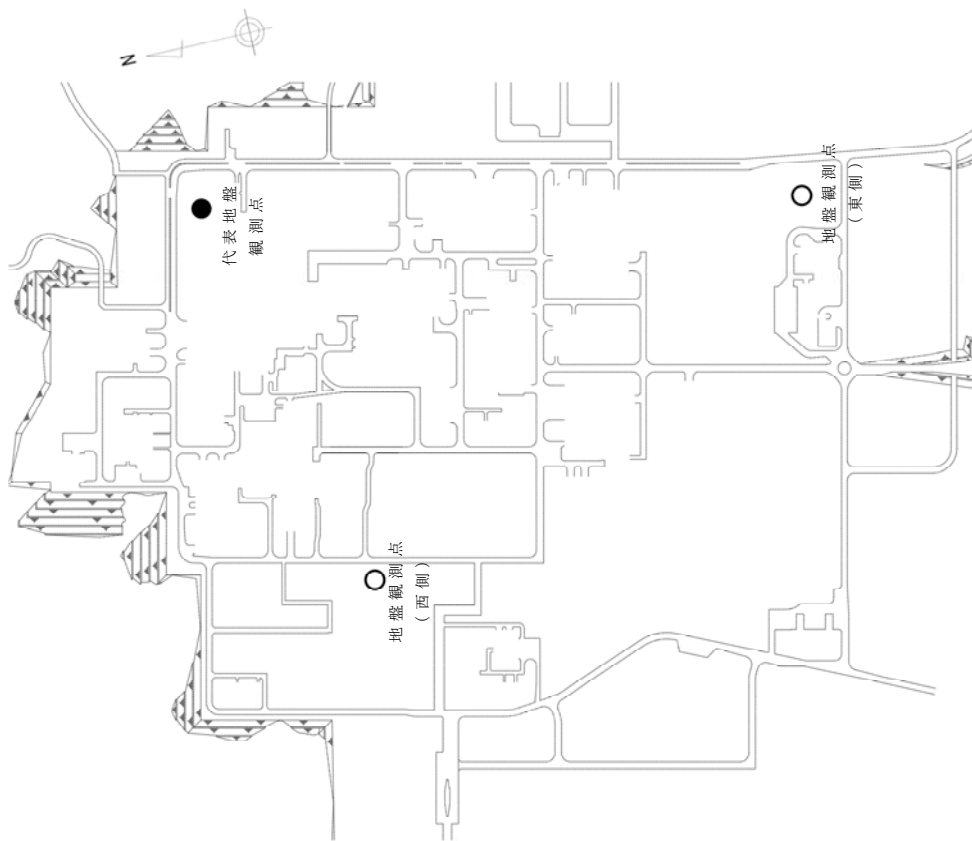

標高 (m) ※1	地震計 ※1	地層名 ※2	S波速度 ※2
53	⊗	第四系	0.53
		六ヶ所層	
37	⊗	鷹架層	0.62
			0.82
-70	⊗	鷹架層	0.90
			0.93
-145	⊗		

※1 地震計設置深さは3地盤観測点で共通。なお、地震計は各々水平・鉛直3成分。

※2 地層データは各地盤観測点で異なる。上図は代表地盤観測点のデータを示す。

添3-1-2第16図 地震観測点

— はぎとり地盤モデル
 観測記録

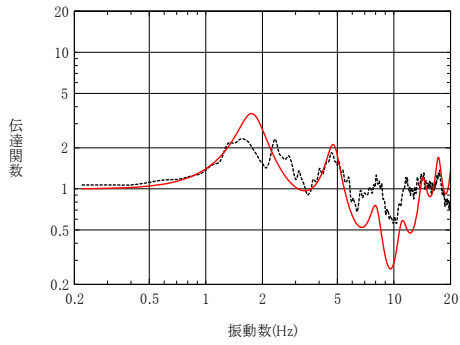

G. L. -18m/G. L. -125m

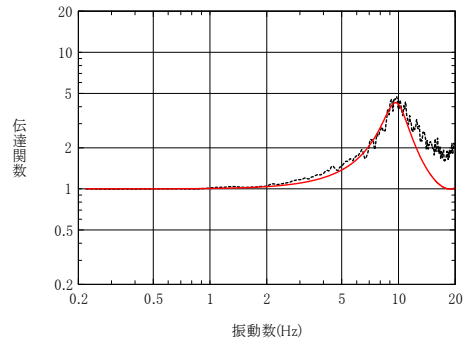

G. L. -2m/G. L. -18m

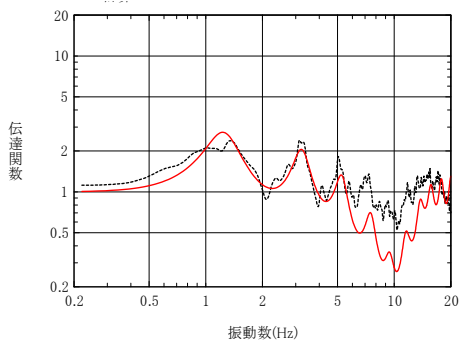

G. L. -18m/G. L. -200m

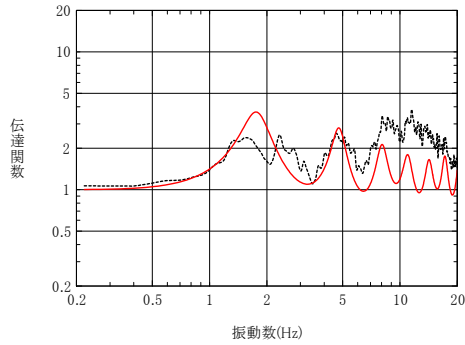

G. L. -2m/G. L. -125m

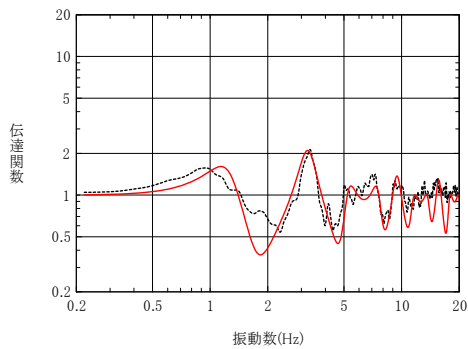

G. L. -125m/G. L. -200m

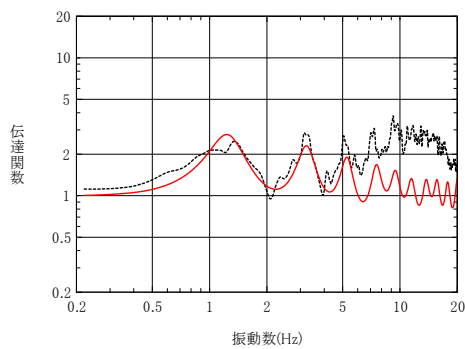

G. L. -2m/G. L. -200m

添3-ニ第17図(1) 観測記録に基づく伝達関数とはぎとり地盤モデルによる伝達関数の比較 (中央地盤)

— はぎとり地盤モデル
 観測記録

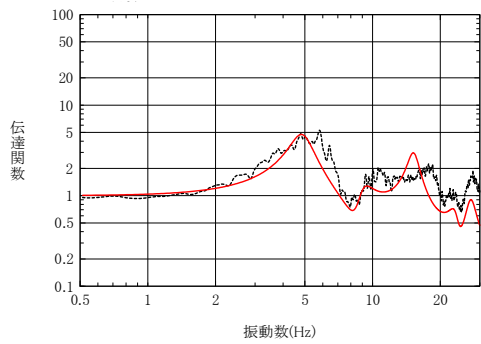

G. L. -18m/G. L. -100m

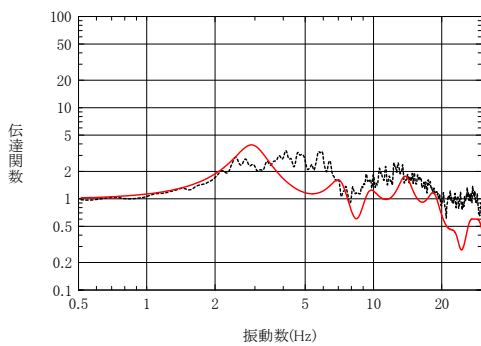

G. L. -18m/G. L. -200m

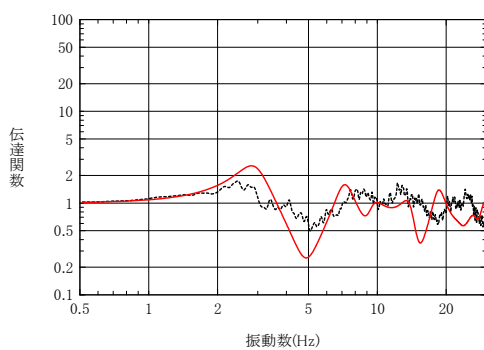

G. L. -100m/G. L. -200m

※東側地盤観測点については、G. L. -2mの観測記録が無いため、
 G. L. -18m以深の記録を用いて作成している。

添3-ニ第17図(2) 観測記録に基づく伝達関数とはぎとり地盤モデル
 による伝達関数の比較 (東側地盤)

— はぎとり地盤モデル
 観測記録

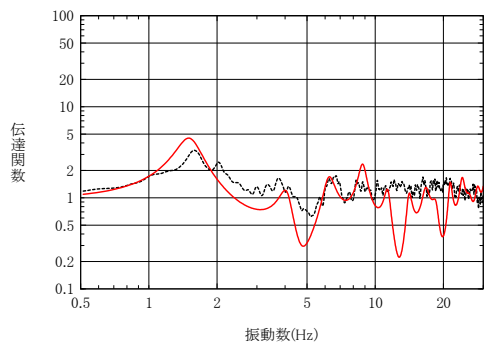

G. L. -18m/G. L. -100m

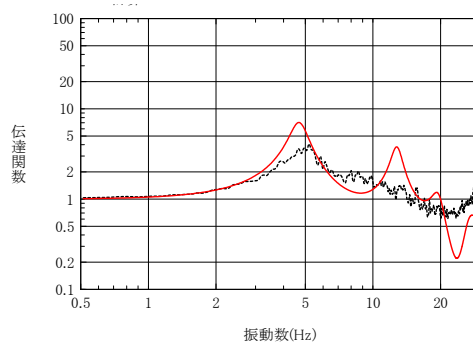

G. L. -2m/G. L. -18m

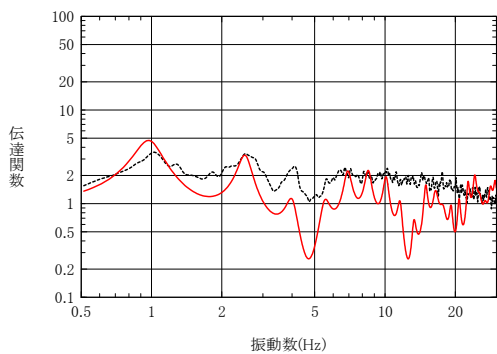

G. L. -18m/G. L. -200m

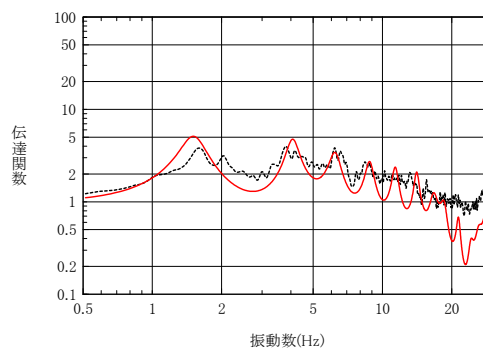

G. L. -2m/G. L. -100m

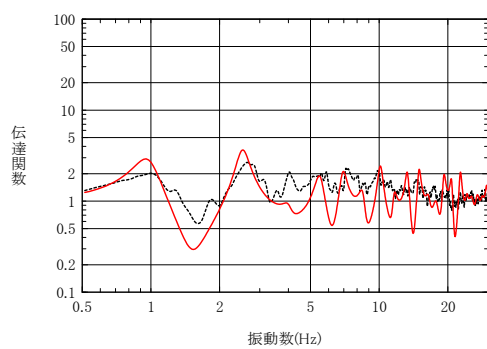

G. L. -100m/G. L. -200m

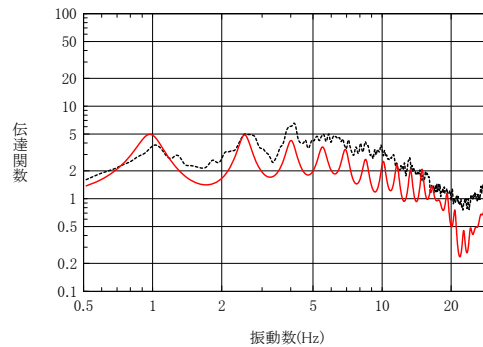

G. L. -2m/G. L. -200m

添3-ニ第17図(3) 観測記録に基づく伝達関数とはぎとり地盤モデルによる伝達関数の比較 (西側地盤)

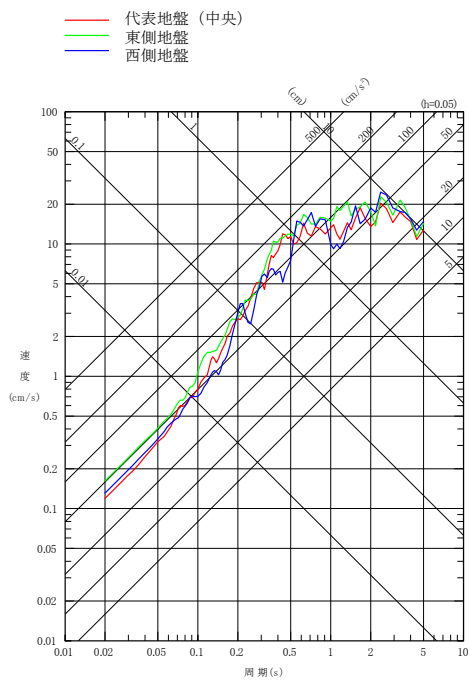

NS方向

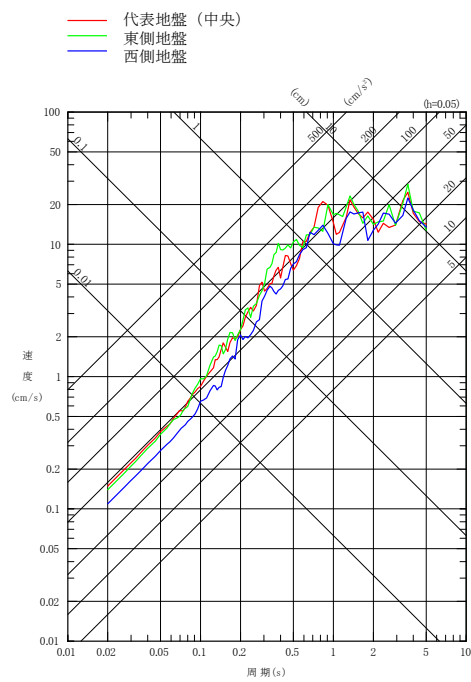

EW方向

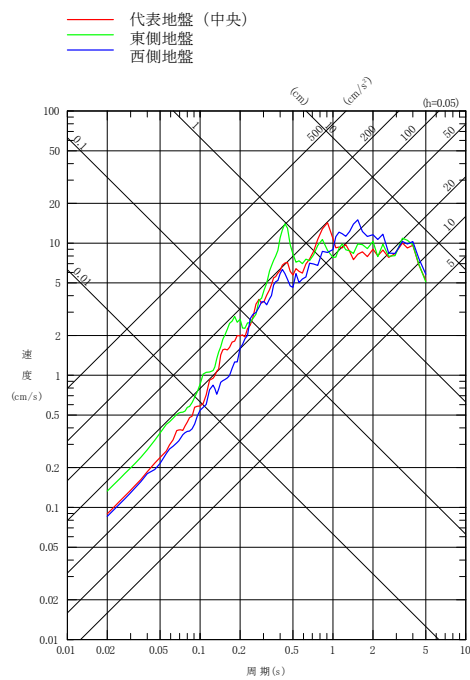

UD方向

添3-ニ第18図 2011年東北地方太平洋沖地震 3地盤のはぎとり波の
 応答スペクトル (標高-70m, 減衰定数(h)=0.05)

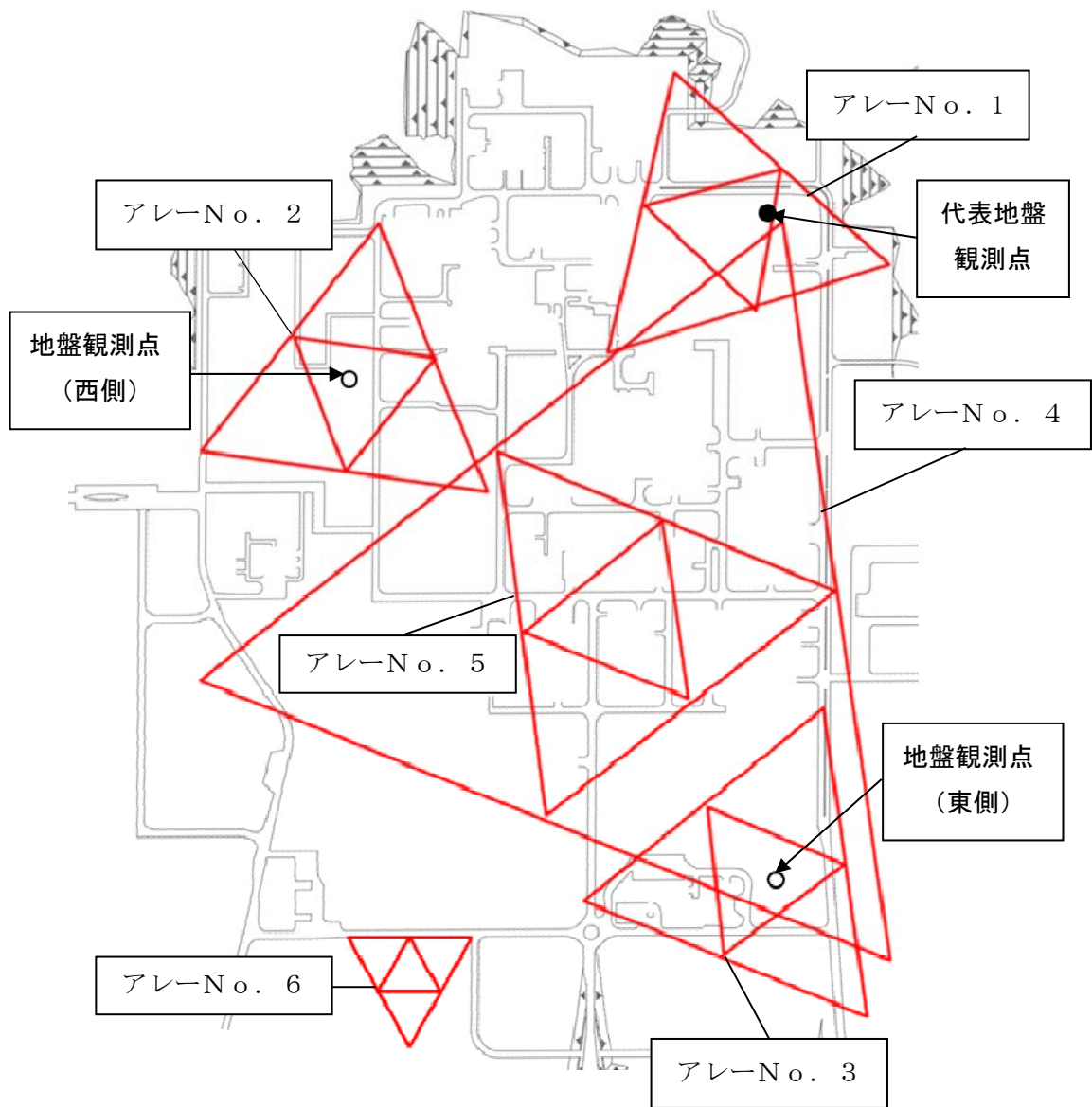

添3-ニ第19図 微動アレー観測点位置

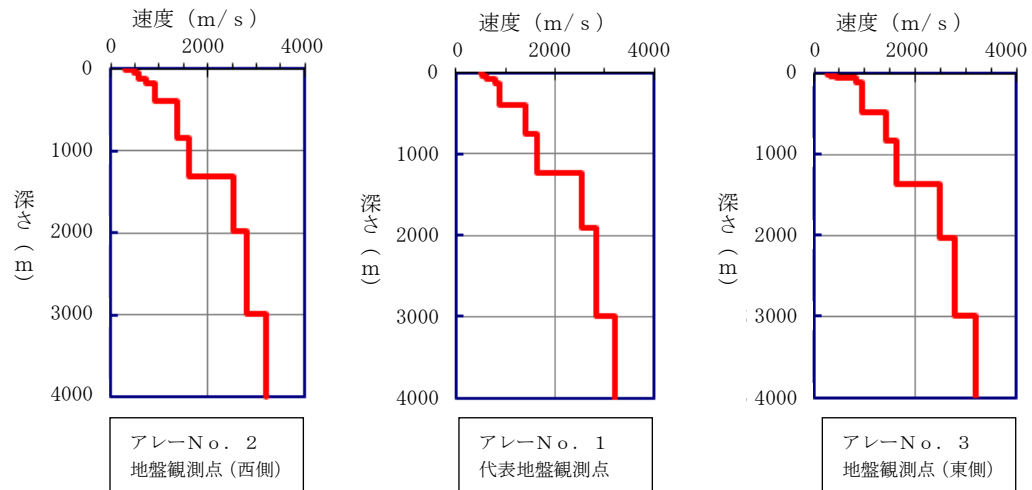

(a) 微動アレー探索結果から推定したS波速度構造

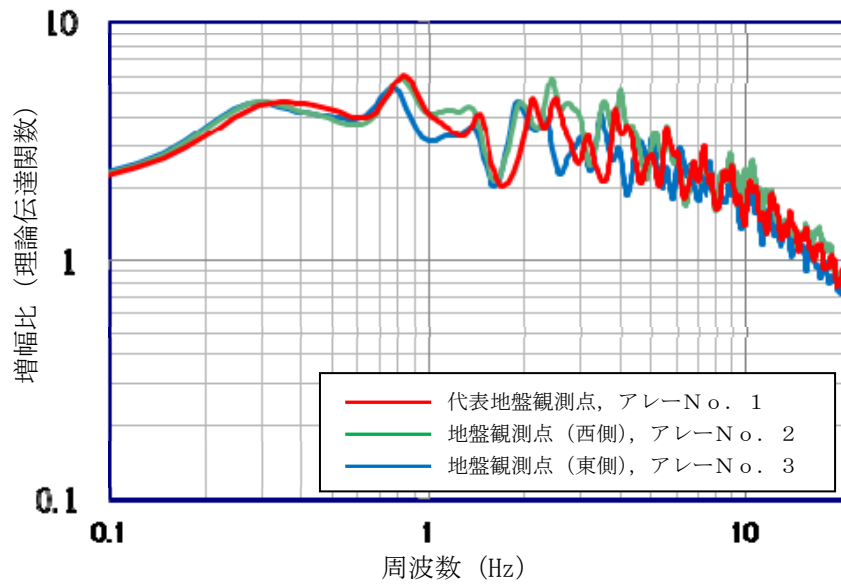

(b) 微動アレー探索結果に基づく地震基盤～解放基盤表面の増幅比

添3-ニ第20図 各微動アレー観測点のS波速度構造及び地震基盤～解放基盤表面の増幅比の比較

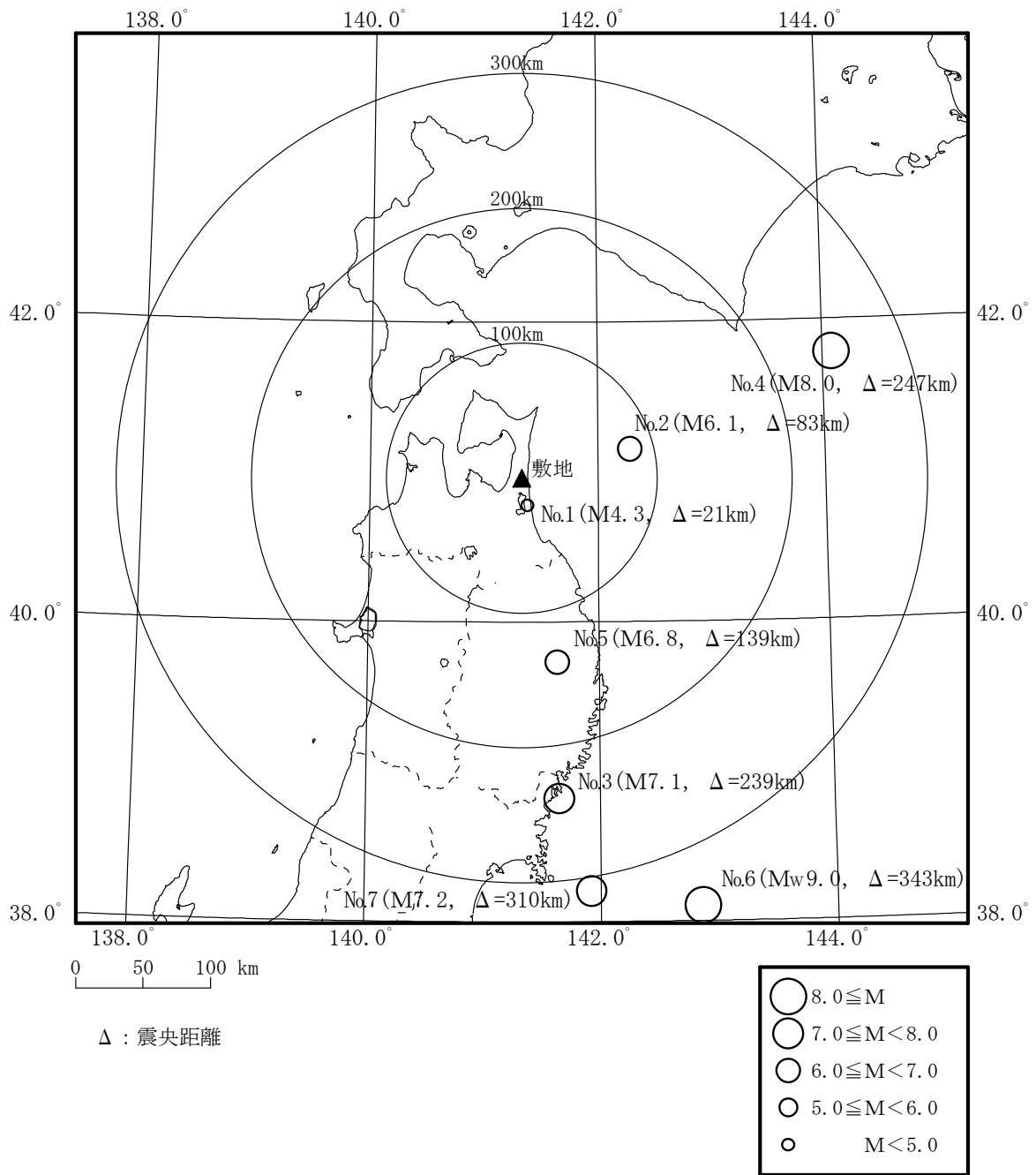

添3-2第21図 観測地震の震央分布

- No. 2 (2002. 10. 14 青森県東方沖 M6.1)
- No. 4 (2003. 9. 26 2003年十勝沖地震 M8.0)
- No. 6 (2011. 3. 11 2011年東北地方太平洋沖地震 Mw9.0)

- No. 3 (2003. 5. 26 宮城県沖 M7.1)
- No. 5 (2008. 7. 24 岩手県沿岸北部 M6.8)
- No. 7 (2011. 4. 7 宮城県沖 M7.2)

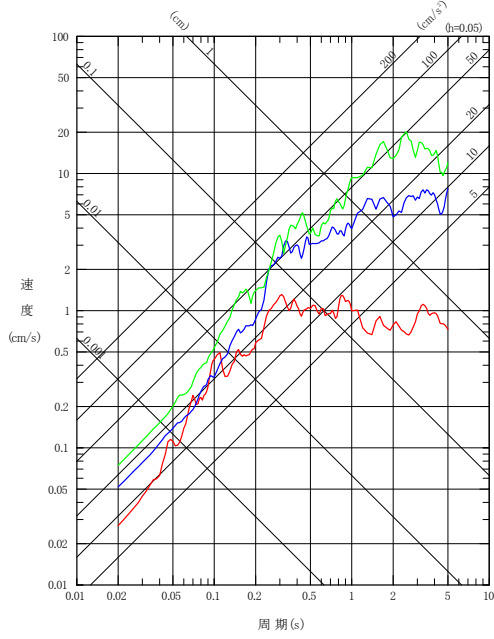

プレート間地震

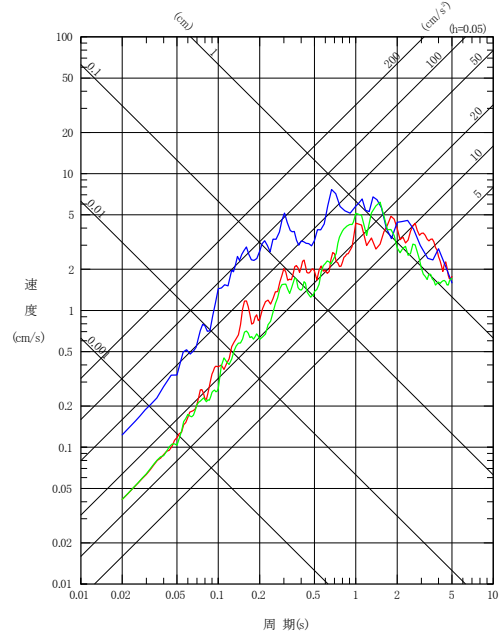

海洋プレート内地震

- No. 1 (1996. 2. 17 三八上北地方 M4.3)

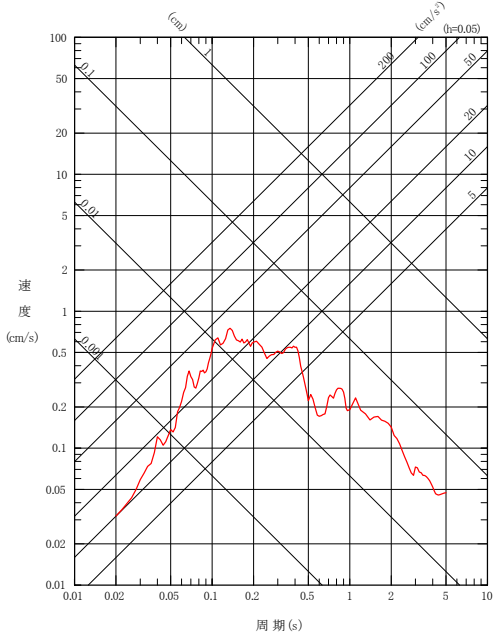

内陸地殻内地震

添3-ニ第22図(1) 地震発生様式別応答スペクトル
(標高-70m, NS成分, 減衰定数 (h) =0.05)

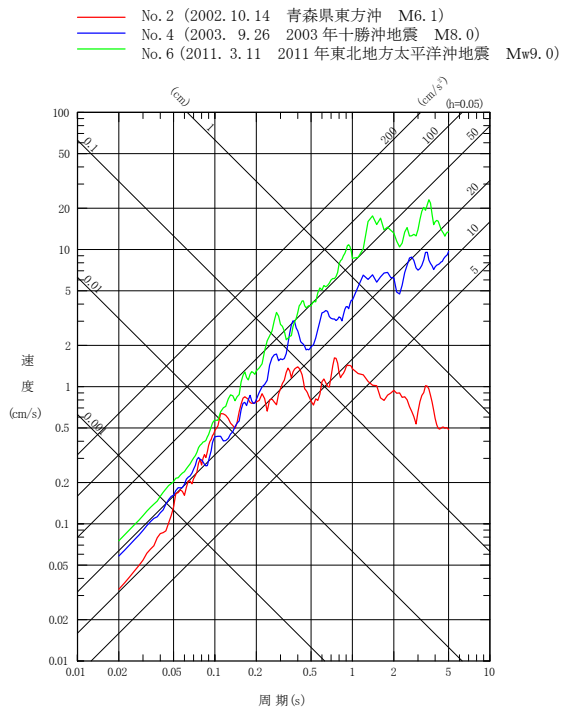

プレート間地震

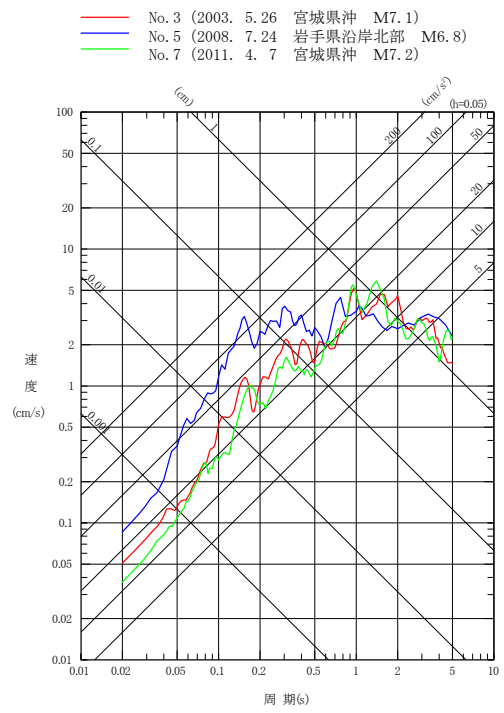

海洋プレート内地震

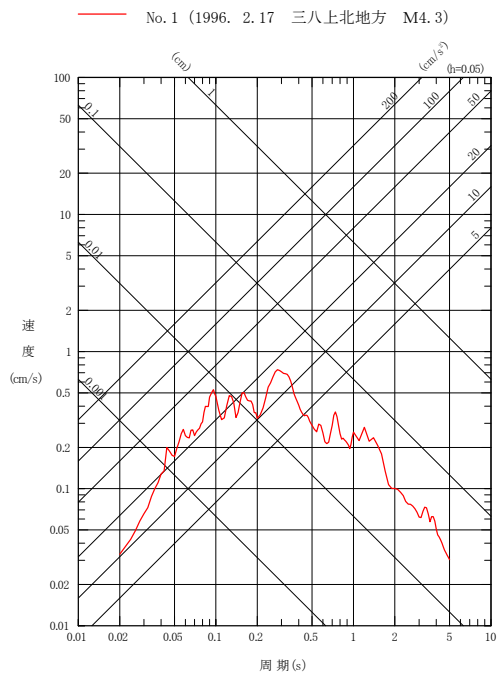

内陸地殻内地震

添3-ニ第22図(2) 地震発生様式別応答スペクトル
(標高-70m, EW成分, 減衰定数 (h) =0.05)

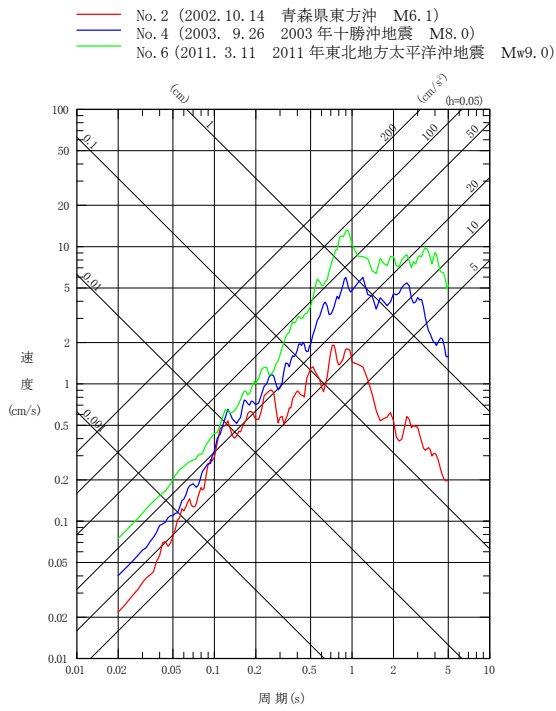

プレート間地震

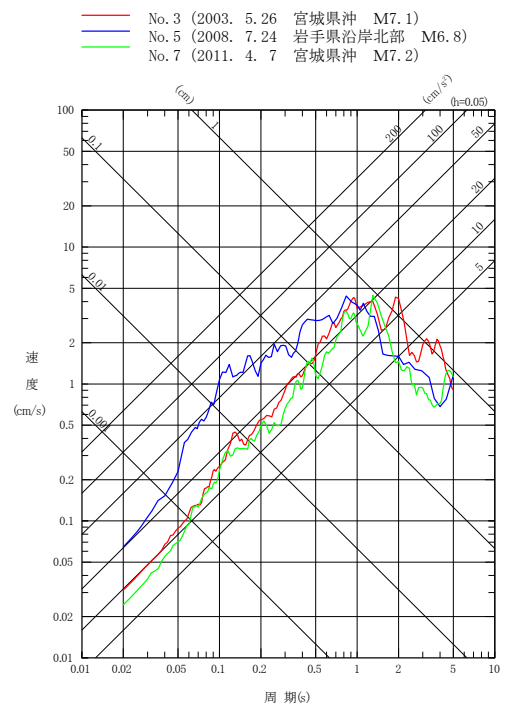

海洋プレート内地震

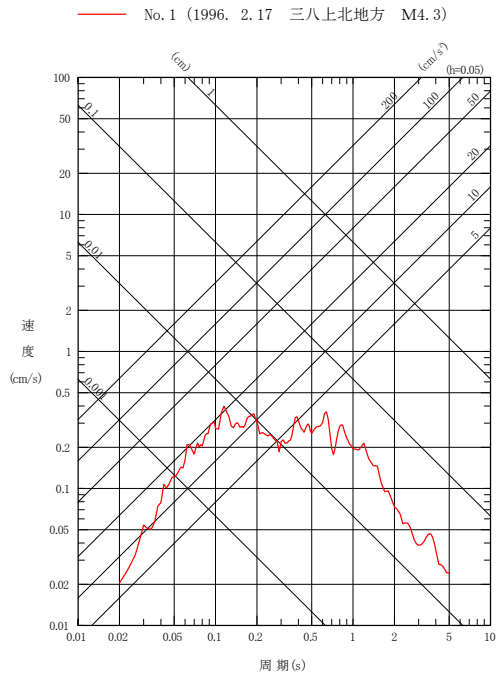

内陸地殻内地震

添3-ニ第22図(3) 地震発生様式別応答スペクトル
(標高-70m, UD成分, 減衰定数 (h) =0.05)

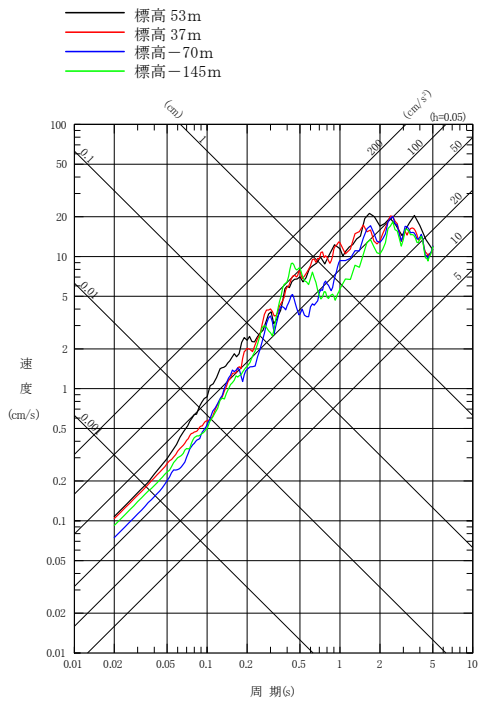

No. 6 (2011. 3. 11 2011年東北地方太平洋沖地震 M_w 9.0)

プレート間地震

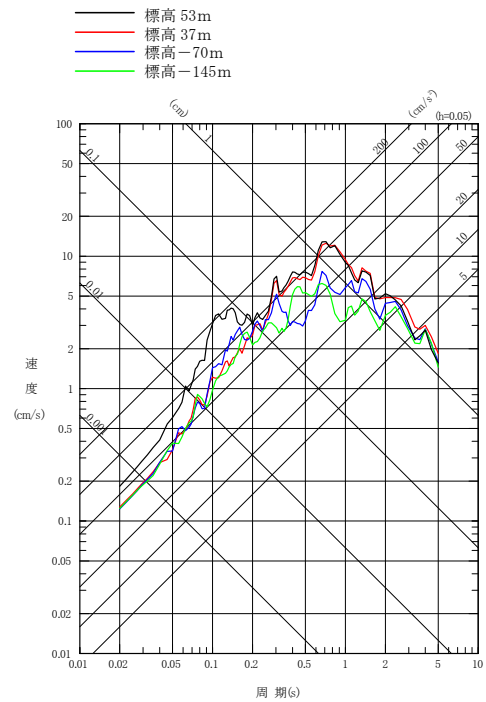

No. 5 (2008. 7. 24 岩手県沿岸北部 M 6.8)

海洋プレート内地震

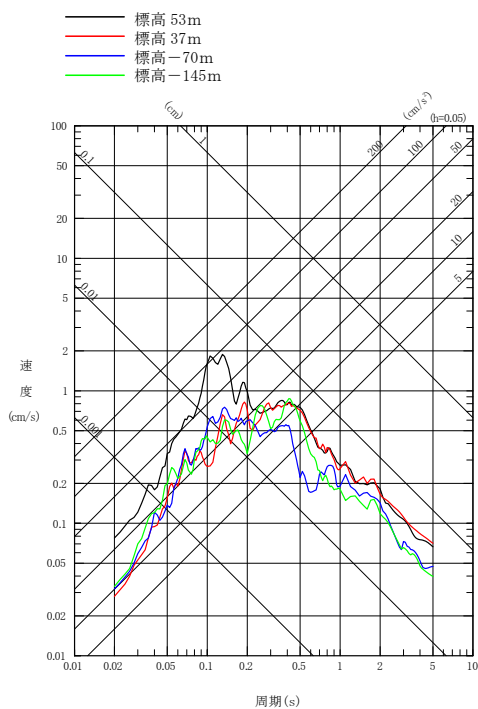

No. 1 (1996. 2. 17 三八上北地方 M 4.3)

内陸地殻内地震

添3-ニ第23図(1) 地震別応答スペクトル(観測深度の比較)
(NS成分, 減衰定数 $(h) = 0.05$)

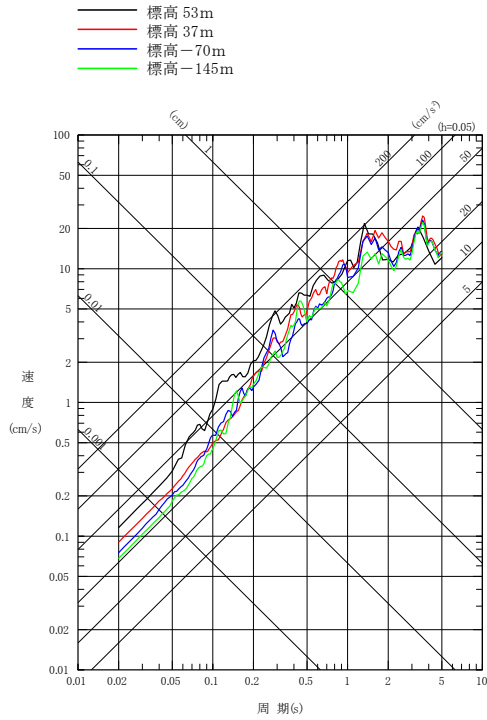

No. 6 (2011. 3. 11 2011年東北地方太平洋沖地震 M_w 9.0)

プレート間地震

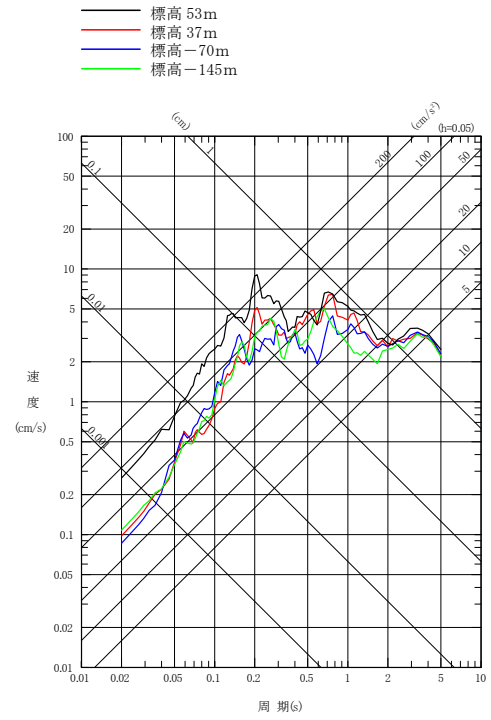

No. 5 (2008. 7. 24 岩手県沿岸北部 M 6.8)

海洋プレート内地震

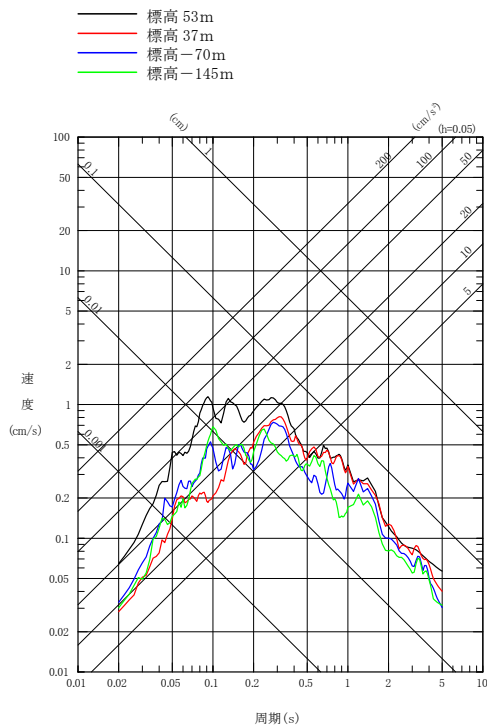

No. 1 (1996. 2. 17 三八上北地方 M 4.3)

内陸地殻内地震

添3-ニ第23図(2) 地震別応答スペクトル(観測深度の比較)
(E W成分, 減衰定数 $(h) = 0.05$)

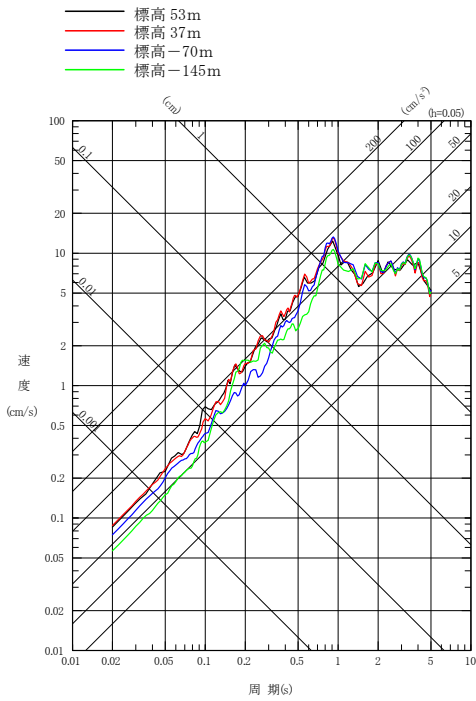

No. 6 (2011. 3. 11 2011年東北地方太平洋沖地震 M_w 9.0)

プレート間地震

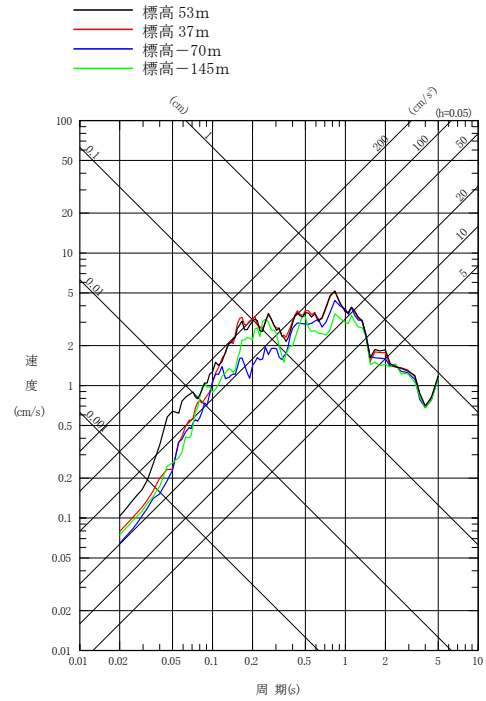

No. 5 (2008. 7. 24 岩手県沿岸北部 M 6.8)

海洋プレート内地震

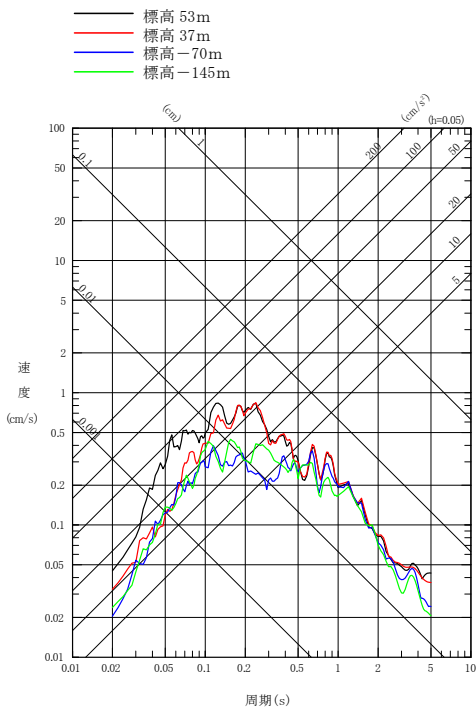

No. 1 (1996. 2. 17 三八上北地方 M 4.3)

内陸地殻内地震

添3-ニ第23図(3) 地震別応答スペクトル(観測深度の比較)
(UD成分, 減衰定数 (h) = 0.05)

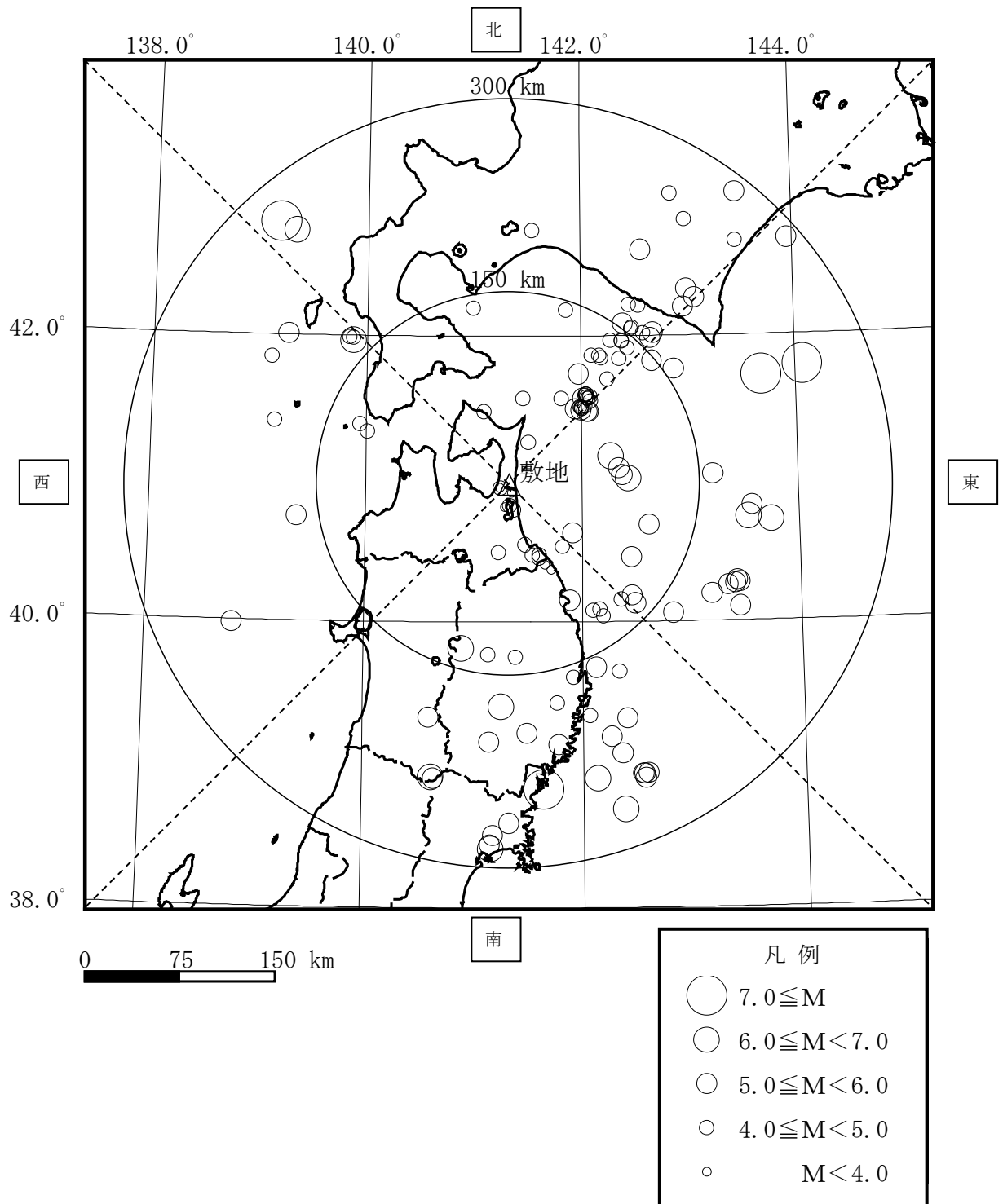

添3-ニ第24図 地震波の到来方向別の検討に用いた地震の分布

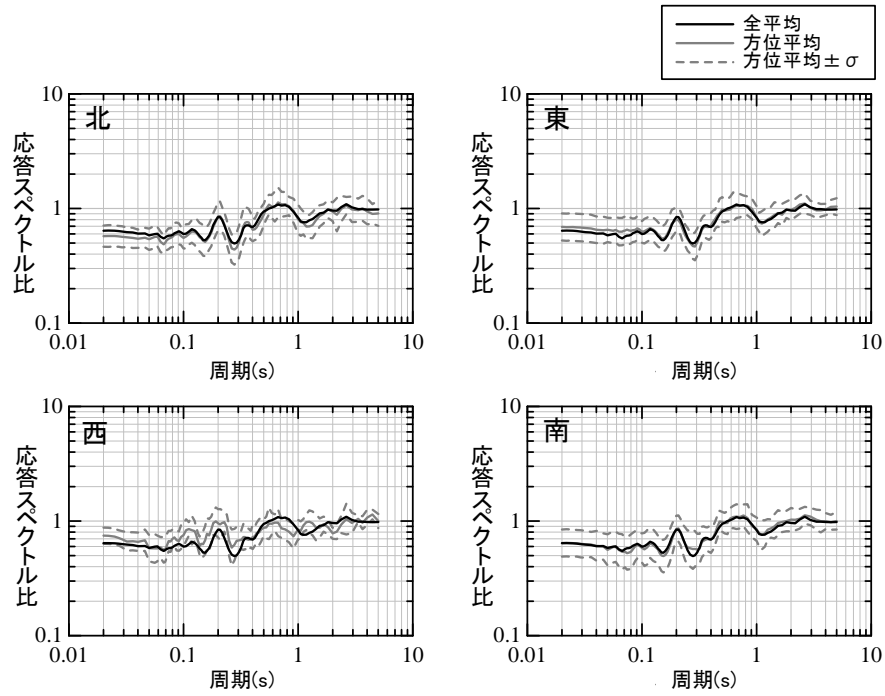

地盤観測点（東側）／代表地盤観測点（NS方向）

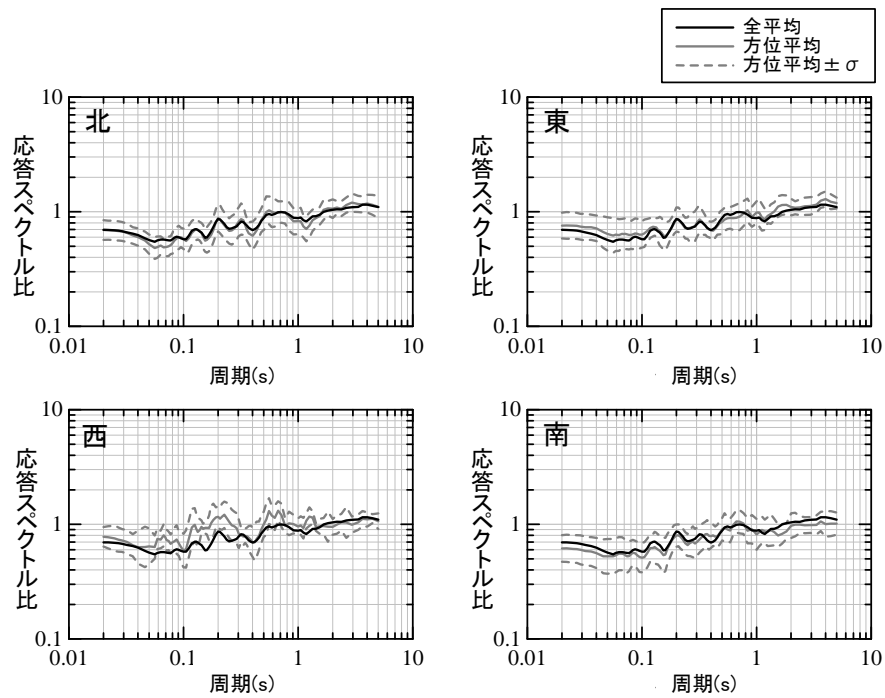

地盤観測点（東側）／代表地盤観測点（EW方向）

添3-ニ第25図(1) 地盤観測点（東側）の到来方向別の応答スペクトル比

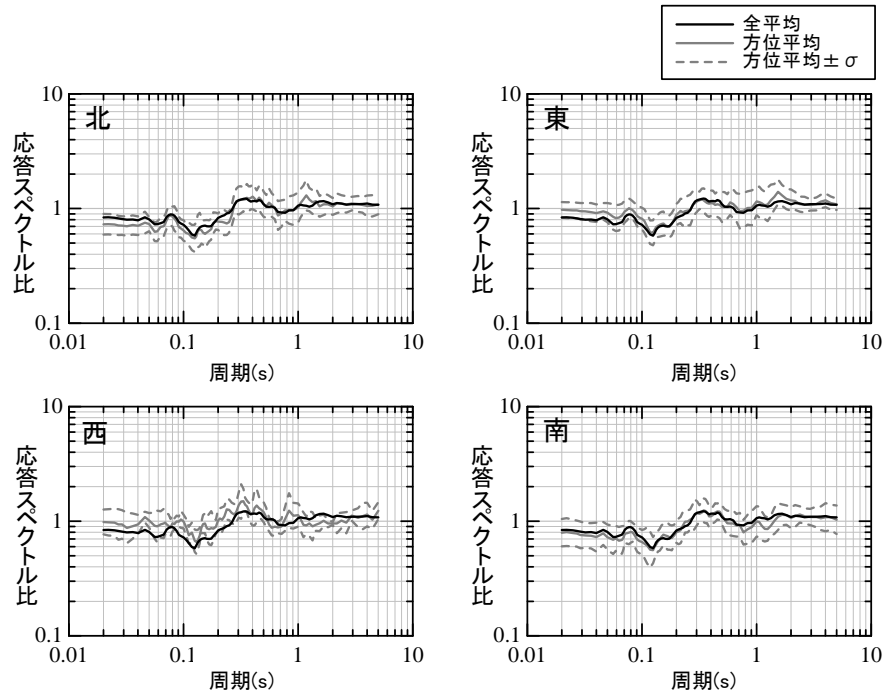

地盤観測点（東側）／代表地盤観測点（UD方向）

添3-ニ第25図(2) 地盤観測点（東側）の到来方向別の応答スペクトル比

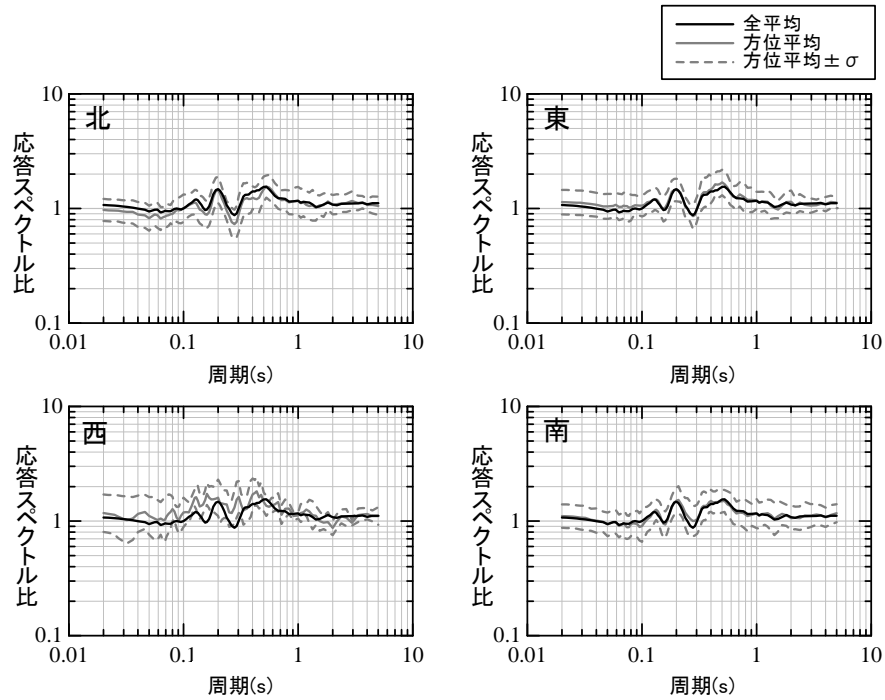

地盤観測点（西側）／代表地盤観測点（NS方向）

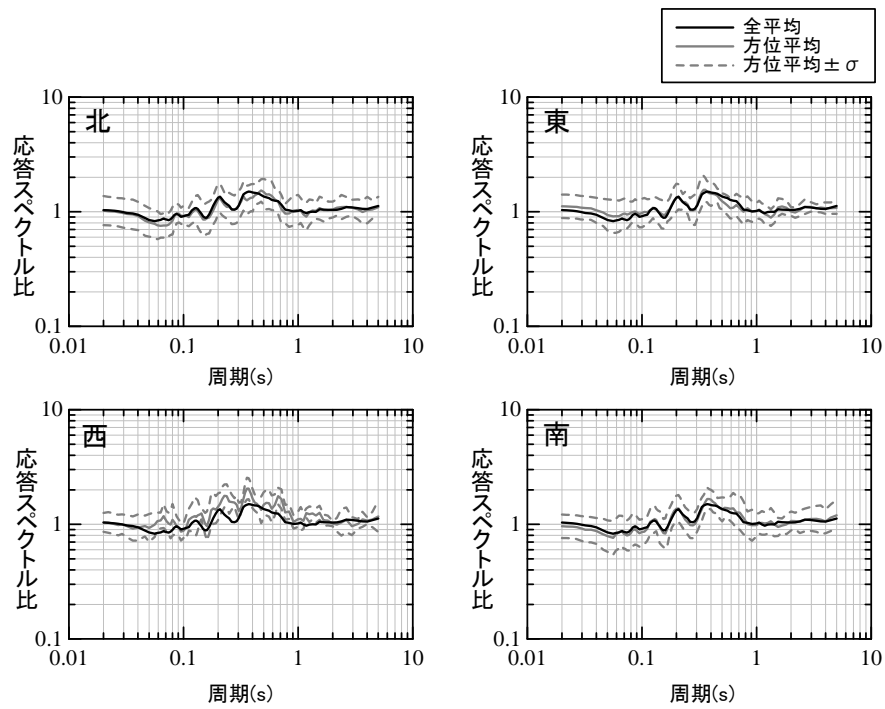

地盤観測点（西側）／代表地盤観測点（EW方向）

添3-2第25図(3) 地盤観測点（西側）の到来方向別の応答スペクトル比

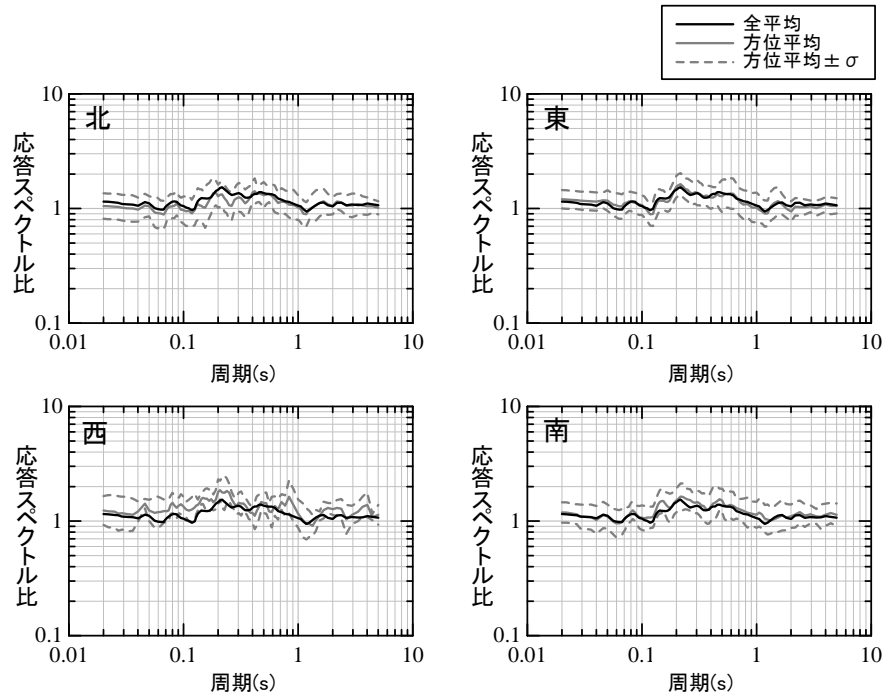

地盤観測点（西側）／代表地盤観測点（UD方向）

添 3 - 2 第 25 図 (4) 地盤観測点（西側）の到来方向別の応答スペクトル比

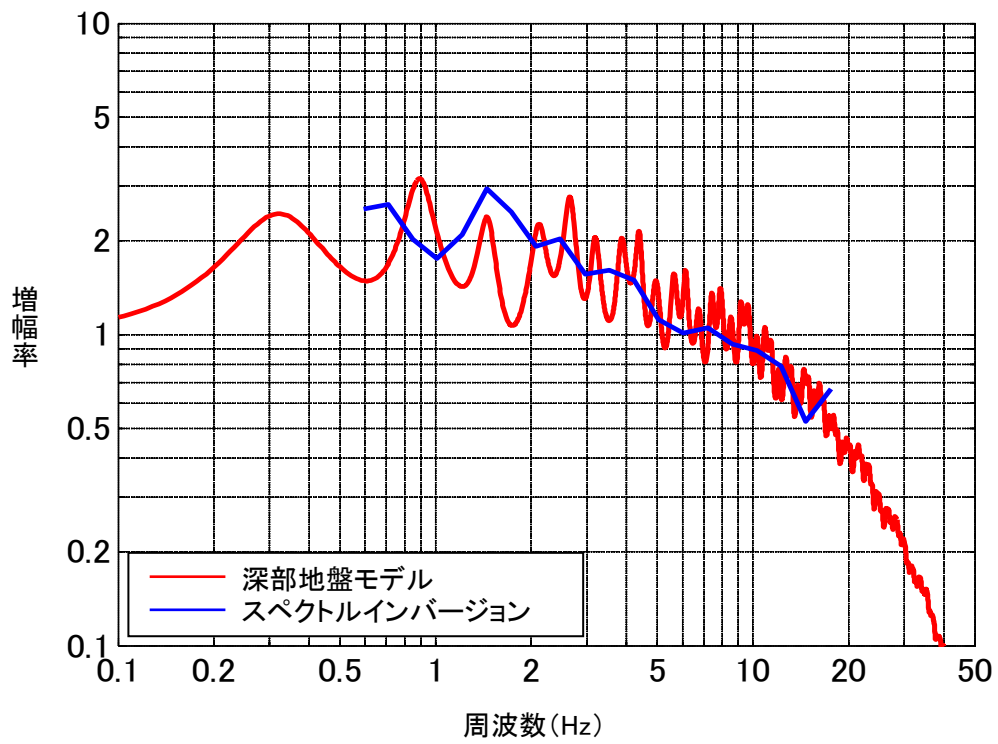

添3-ニ第26図 深部地盤モデルによる増幅特性とスペクトルインバージョン解析の増幅特性の比較

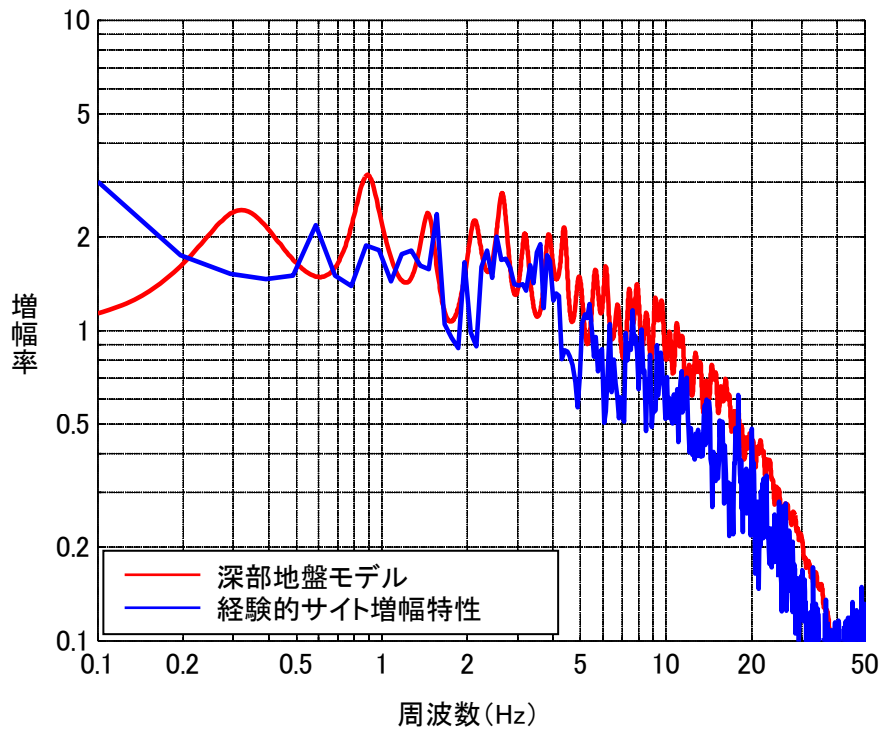

添3-ニ第27図 深部地盤モデルによる増幅特性と経験的サイト増幅特性の比較

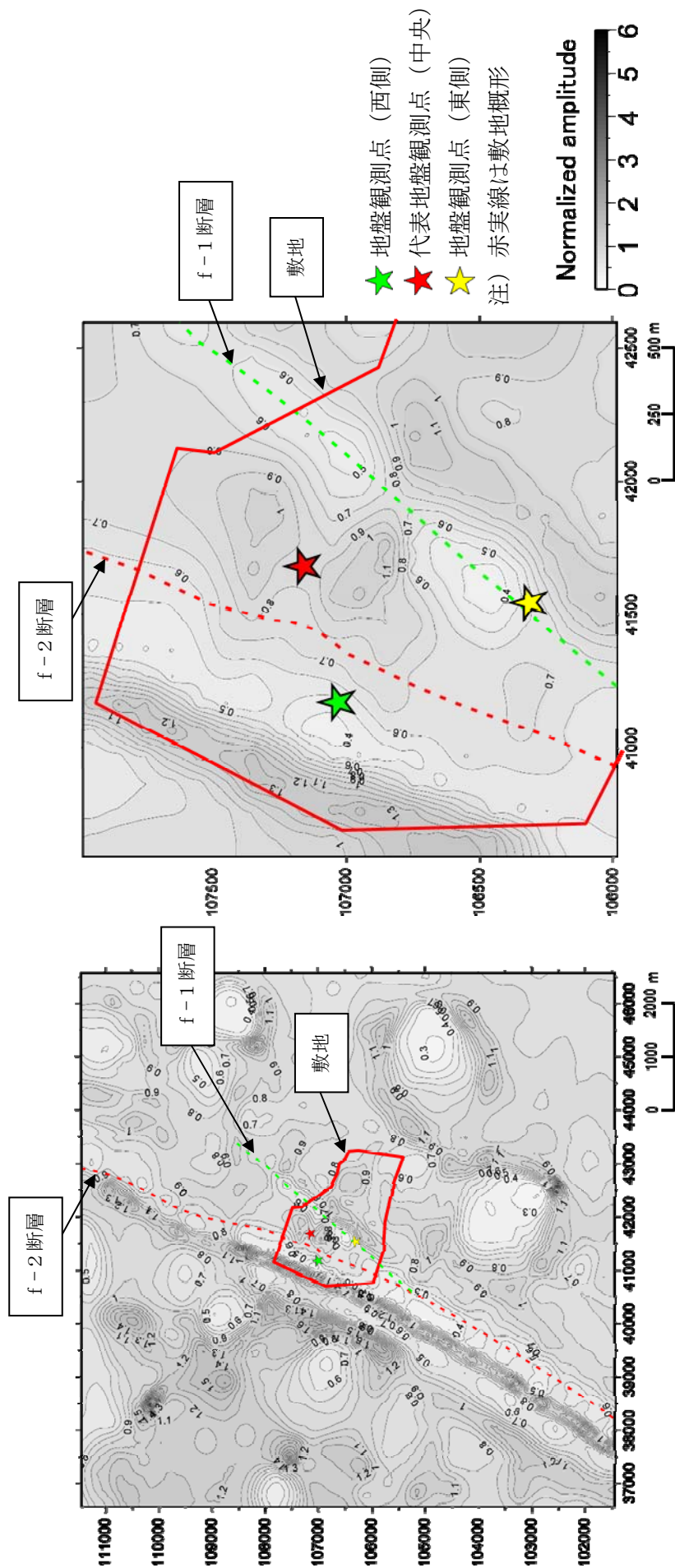

(a) 敷地及び敷地周辺

(b) 敷地内

※深部地盤モデルから計算した解放基盤表面上の最大振幅値を算出した結果を1として正規化

添3-2第28図 解放基盤表面 (G. L. -125m) における3次元地盤モデルと深部地盤モデルの最大振幅値の比較

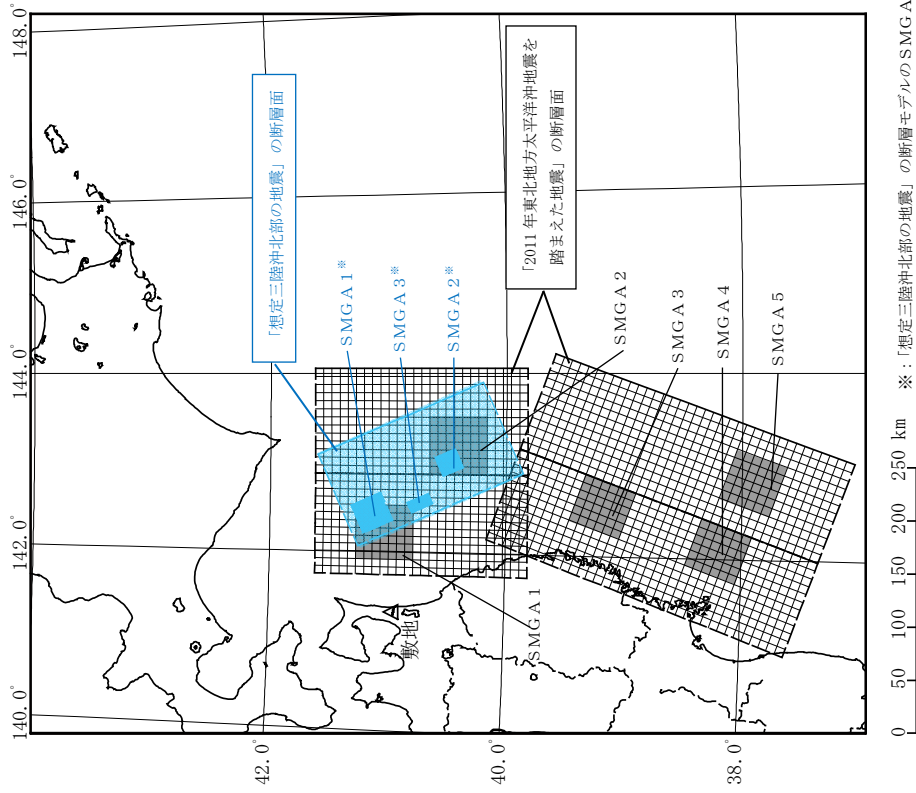

(a) 三陸沖北部～宮城県沖の運動

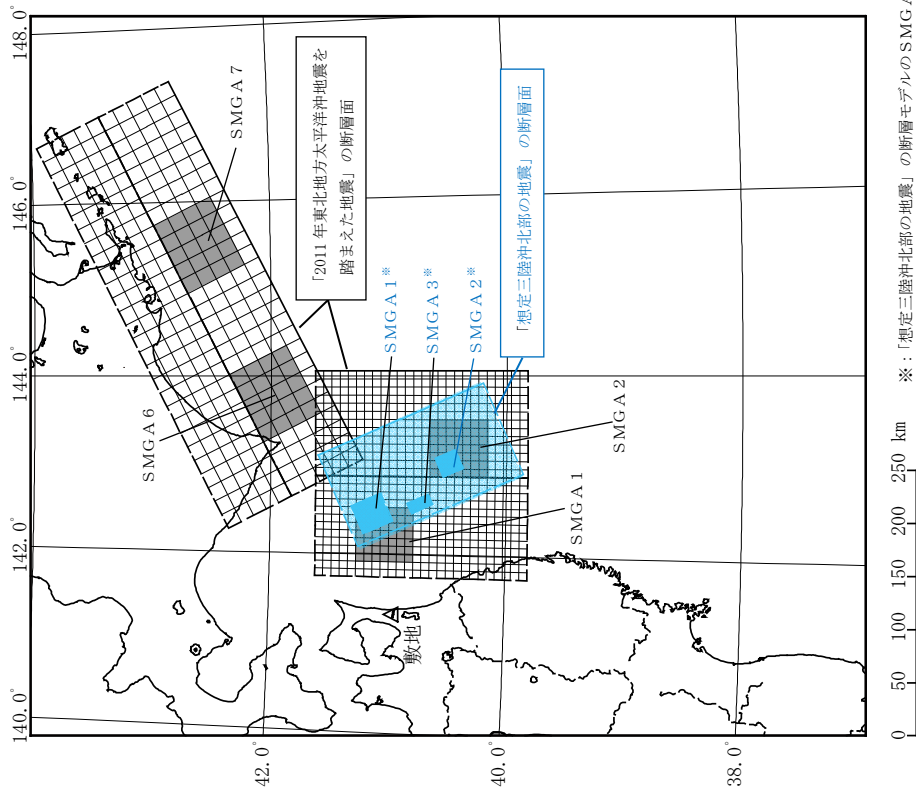

(b) 三陸沖北部～根室沖の運動

添3-2第29図 「想定三陸沖北部の地震」及び「2011年東北地方太平洋沖地震を踏まえた地震」の断層面比較

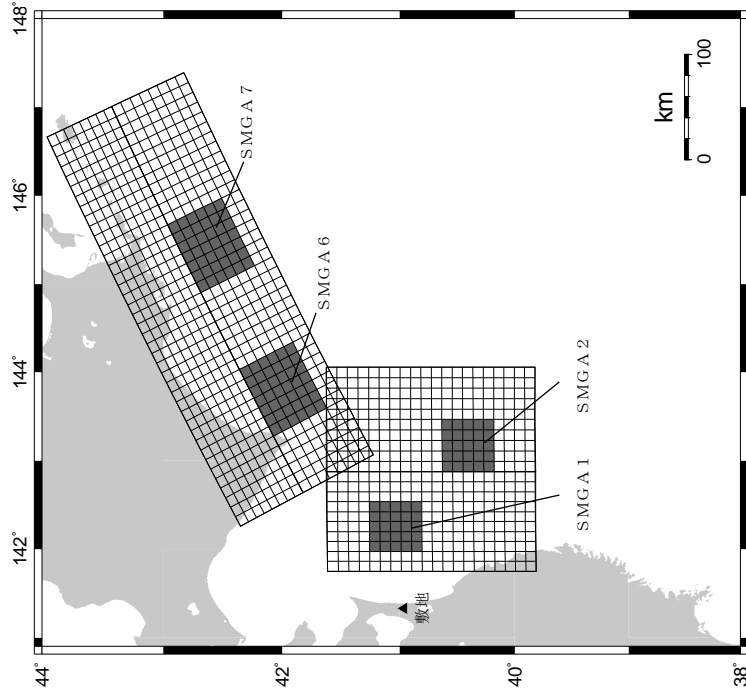

(a) 「2011年東北地方太平洋沖地震を踏まえた地震 (三陸沖北部～根室沖の連動)」の断層面

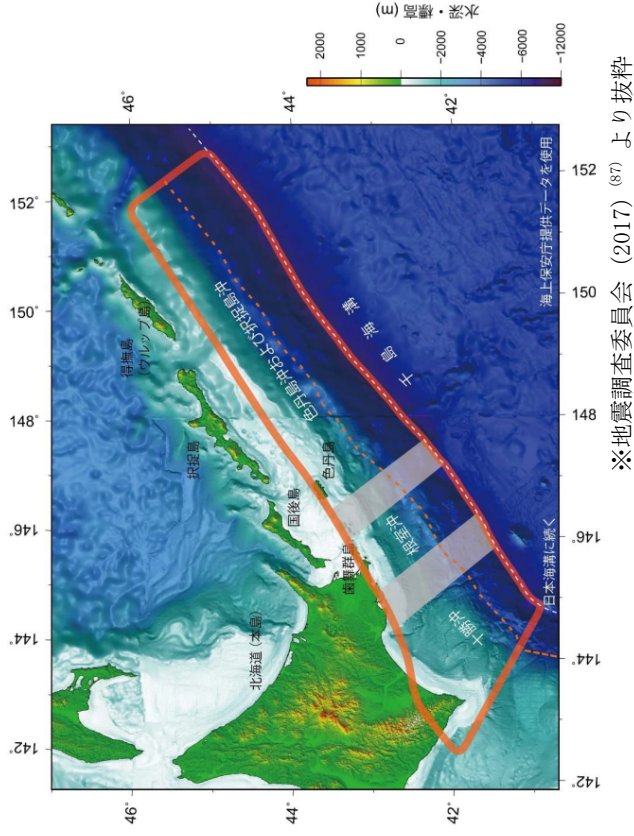

(b) 「超巨大地震 (17世紀型)」の評価対象領域

添3-2第30図 「2011年東北地方太平洋沖地震を踏まえた地震 (三陸沖北部～根室沖の連動)」の断層面及び「超巨大地震 (17世紀型)」の評価対象領域の比較

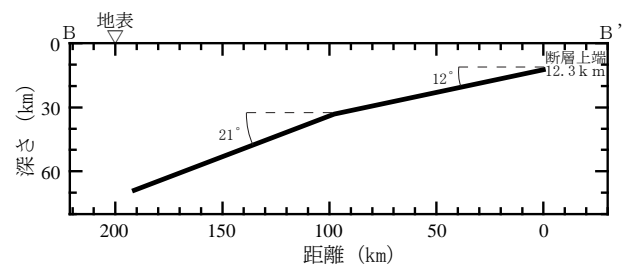
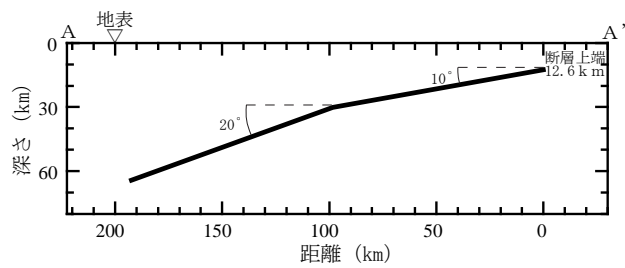
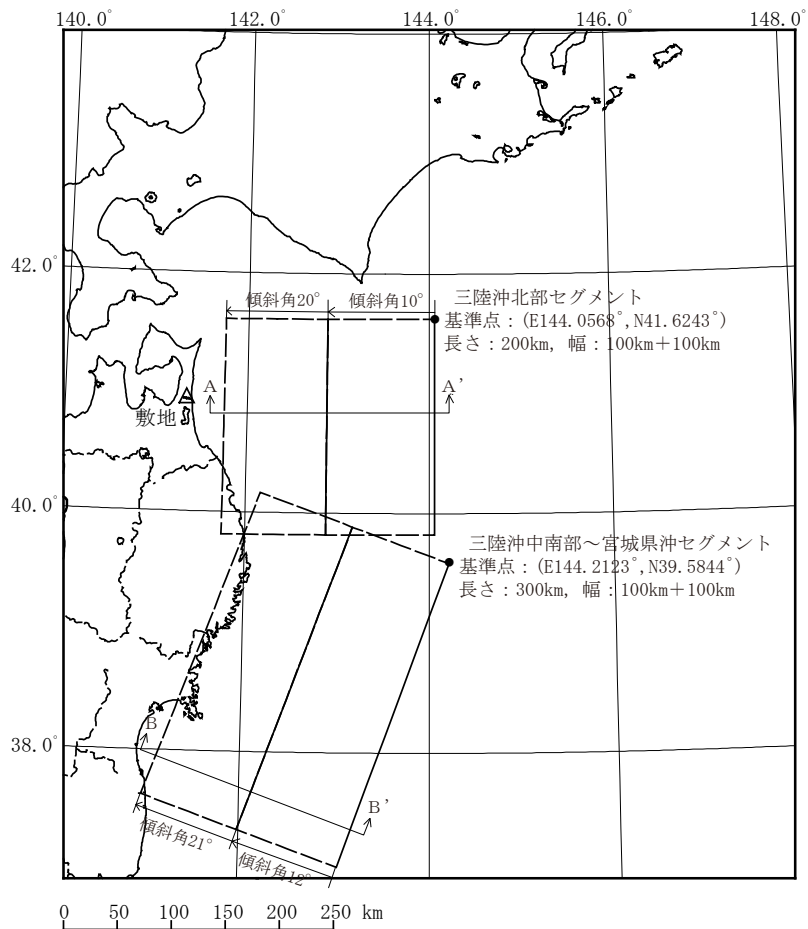

添3-ニ第31図(1) 「2011年東北地方太平洋沖地震を踏まえた地震」の断層面の位置(三陸沖北部～宮城県沖)

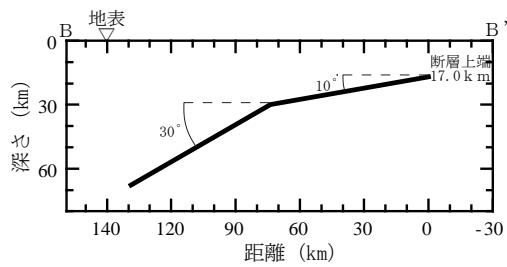
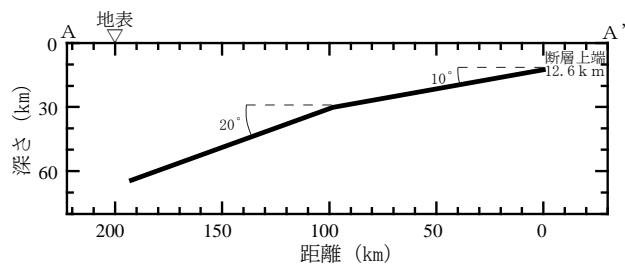
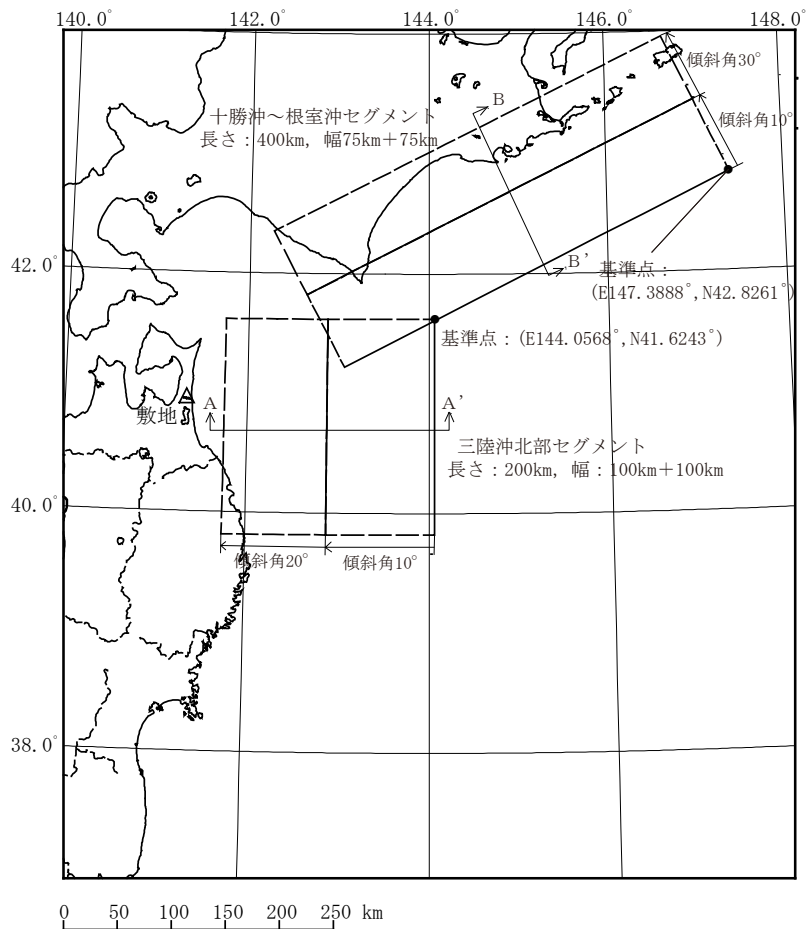

添3-ニ第31図(2) 「2011年東北地方太平洋沖地震を踏まえた地震」の断層面の位置 (三陸沖北部～根室沖)

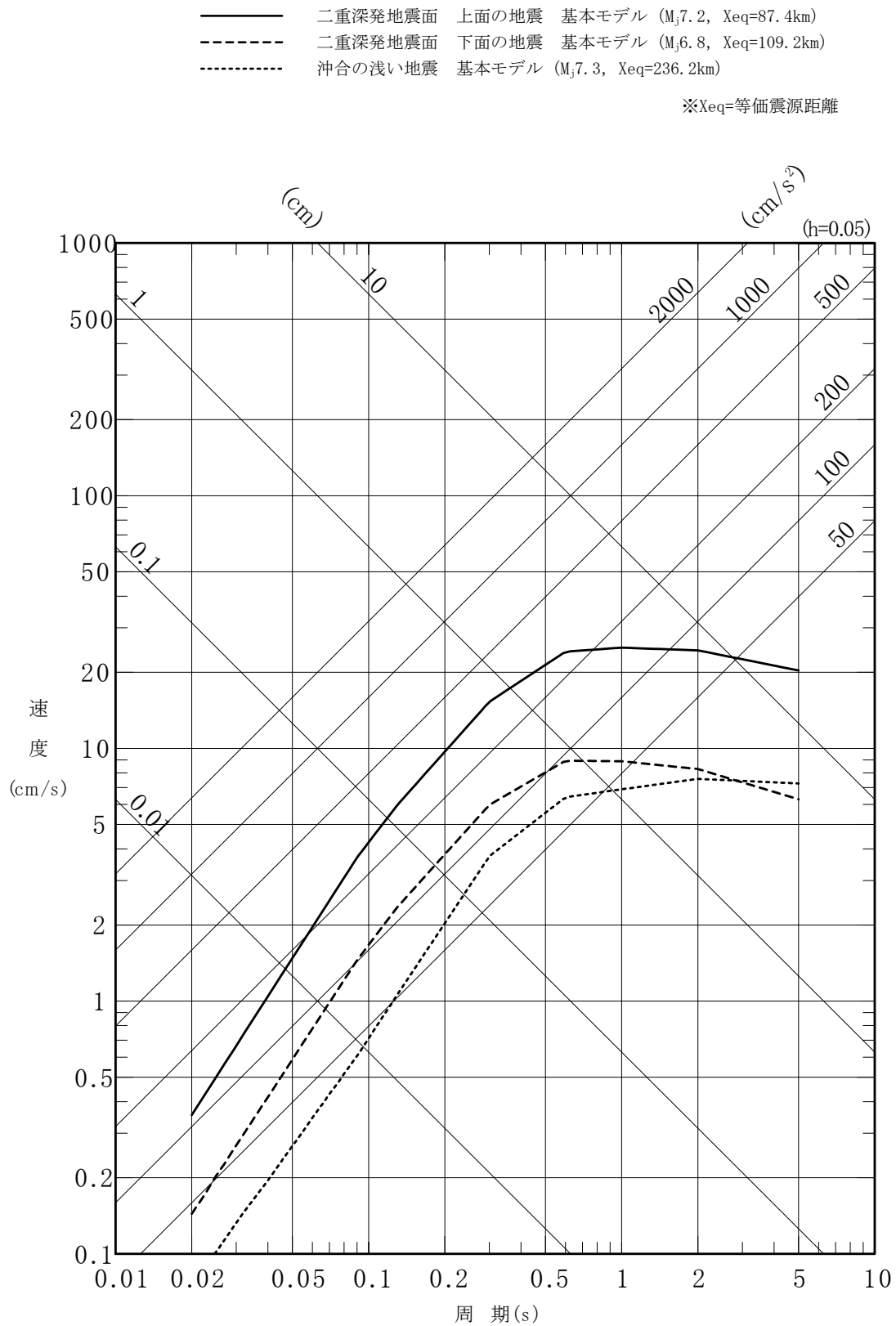

添3-ニ第32図 検討用地震の選定 (Noda et al. (2002)⁽²⁹⁾による比較)
(海洋プレート内地震)

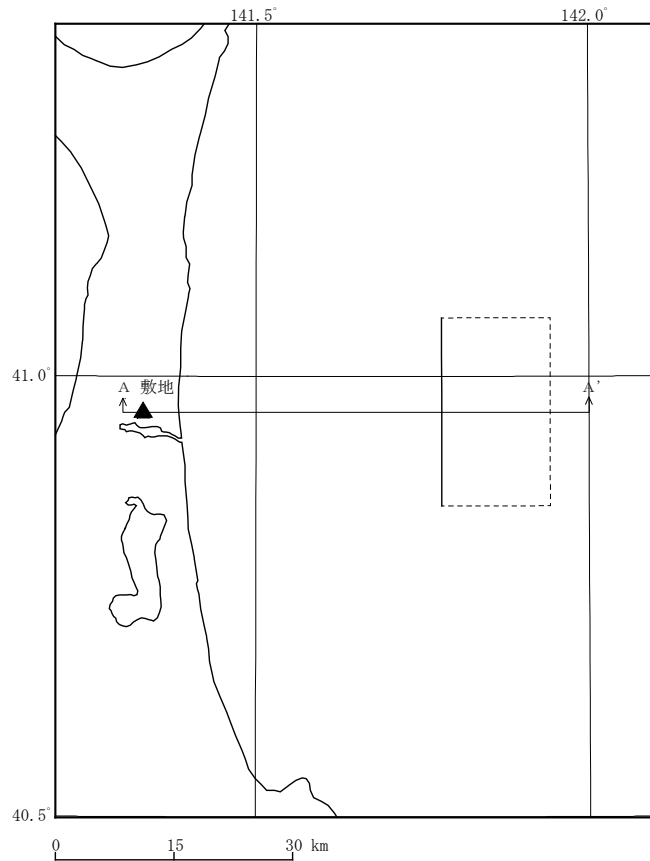

(1) 断層配置図

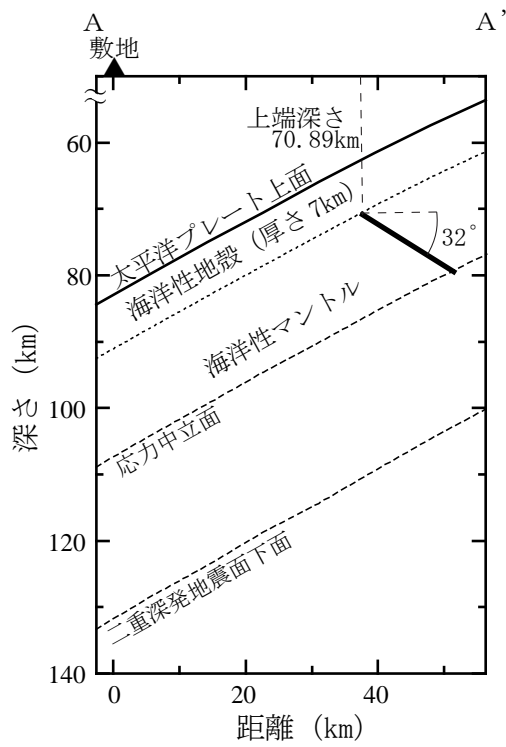

(2) 断層面 (敷地前面に想定する地震)
(A-A' 断面図)

添3-ニ第33図 「想定海洋プレート内地震」の断層面の位置

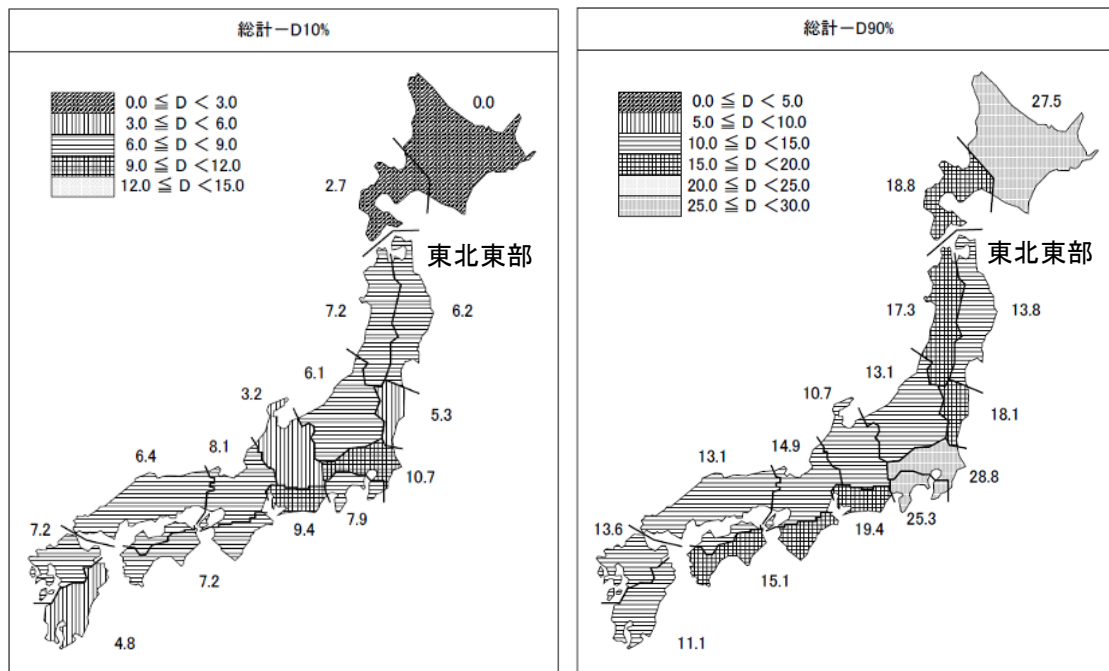

(a) 地震域区分毎のD10%(k m)の分布

(b) 地震域区分毎のD90%(k m)の分布

添3-2第34図 原子力安全基盤機構(2004)⁽³¹⁾による地震域区分毎の地震発生上下限層分布図

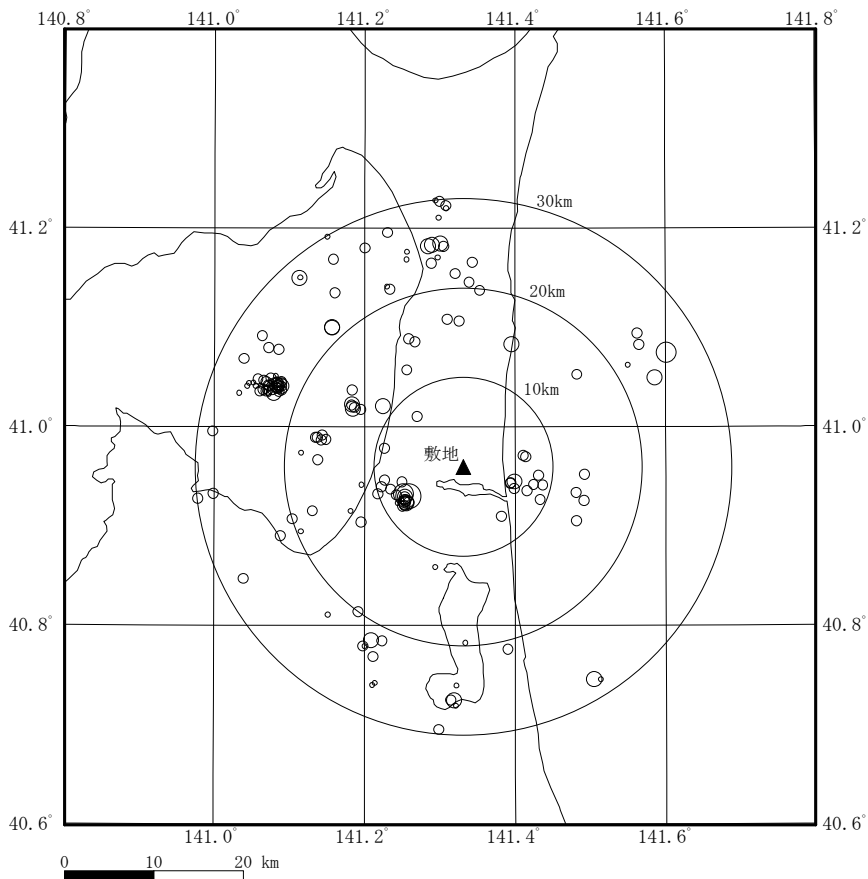

(a) 震央分布

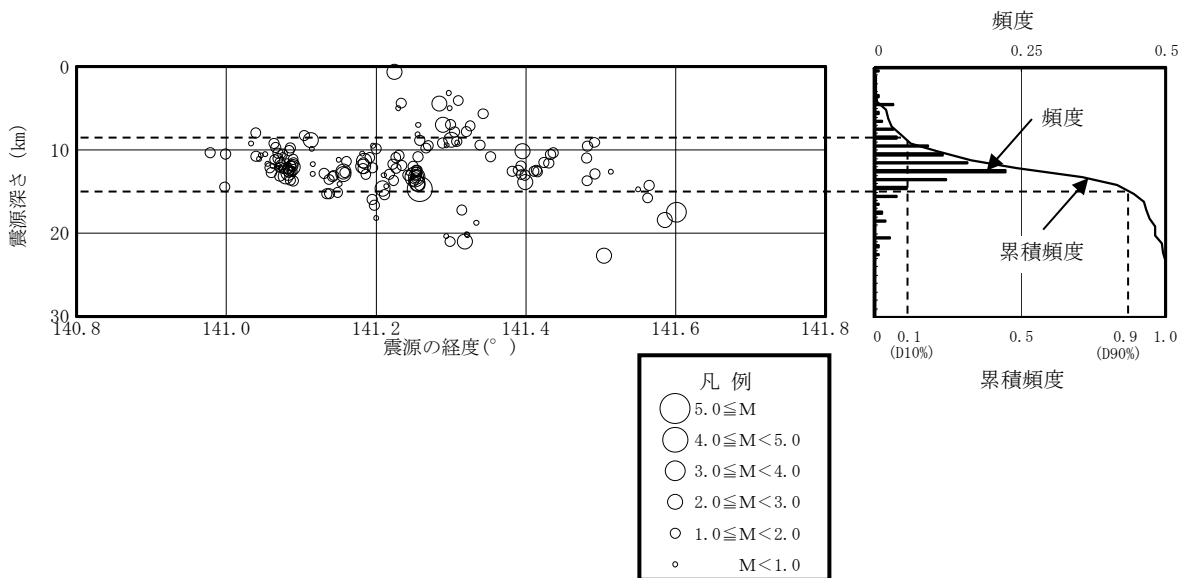

(b) 鉛直分布

添3-ニ第35図 敷地周辺の小・微小地震の震央分布及び震源の鉛直分布 (1997年10月～2011年12月)

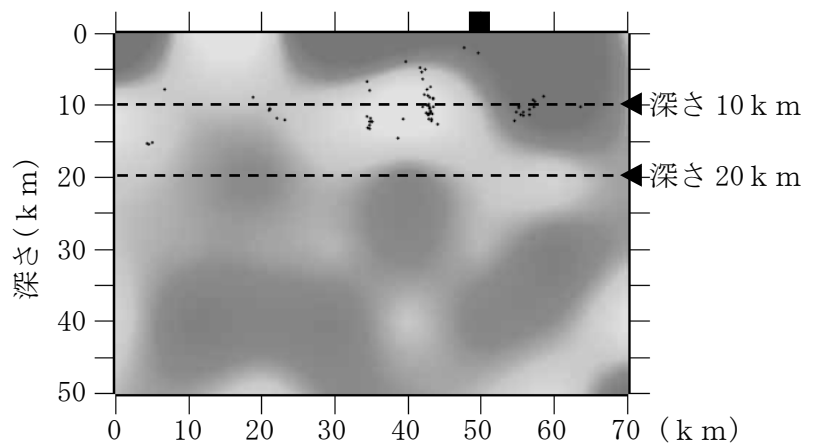
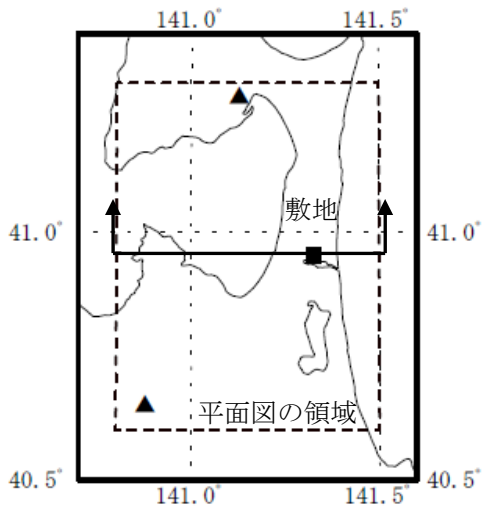

(a) 東西断面図

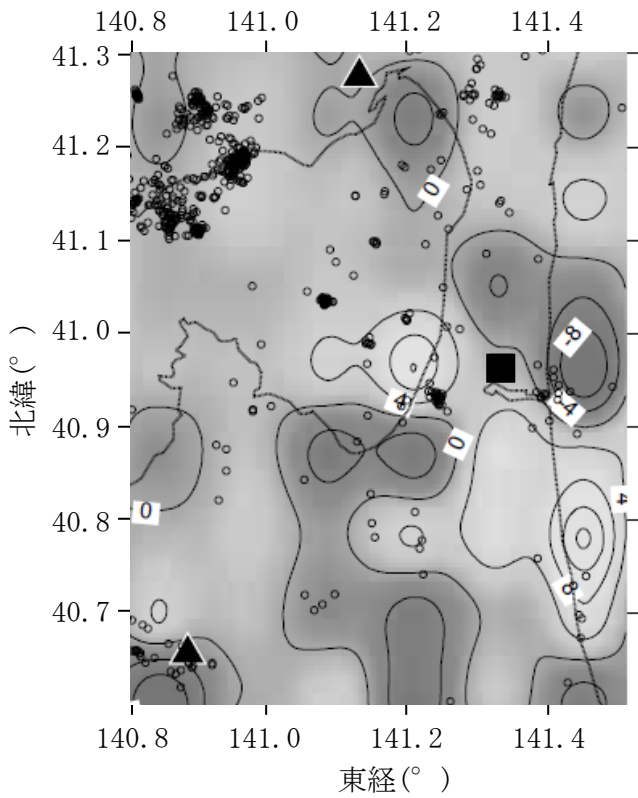

(i) 深さ 10 k m

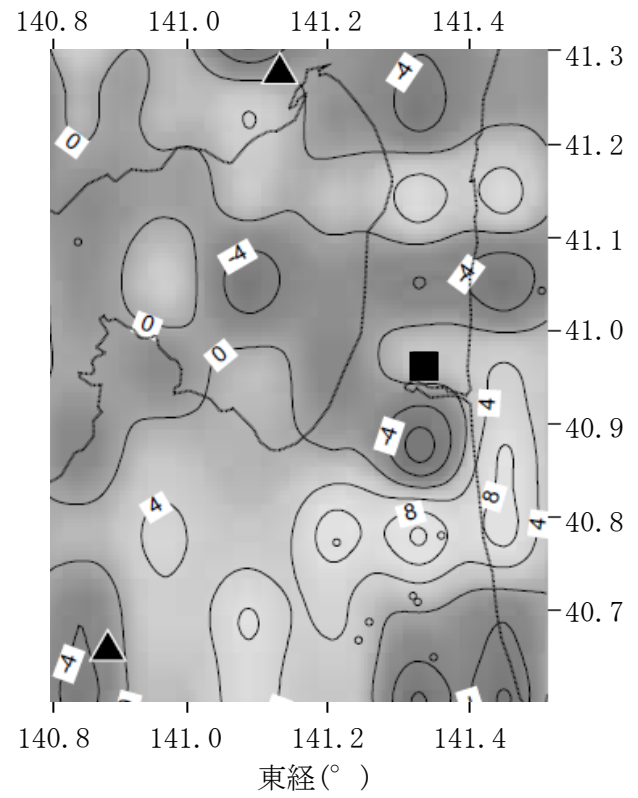

(ii) 深さ 20 k m

(b) 平面図

■ : 敷地
▲ : 火山

P 波速度偏差

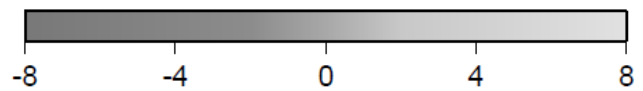

添 3 - ニ 第 36 図 敷地周辺における地震波トモグラフィ解析結果

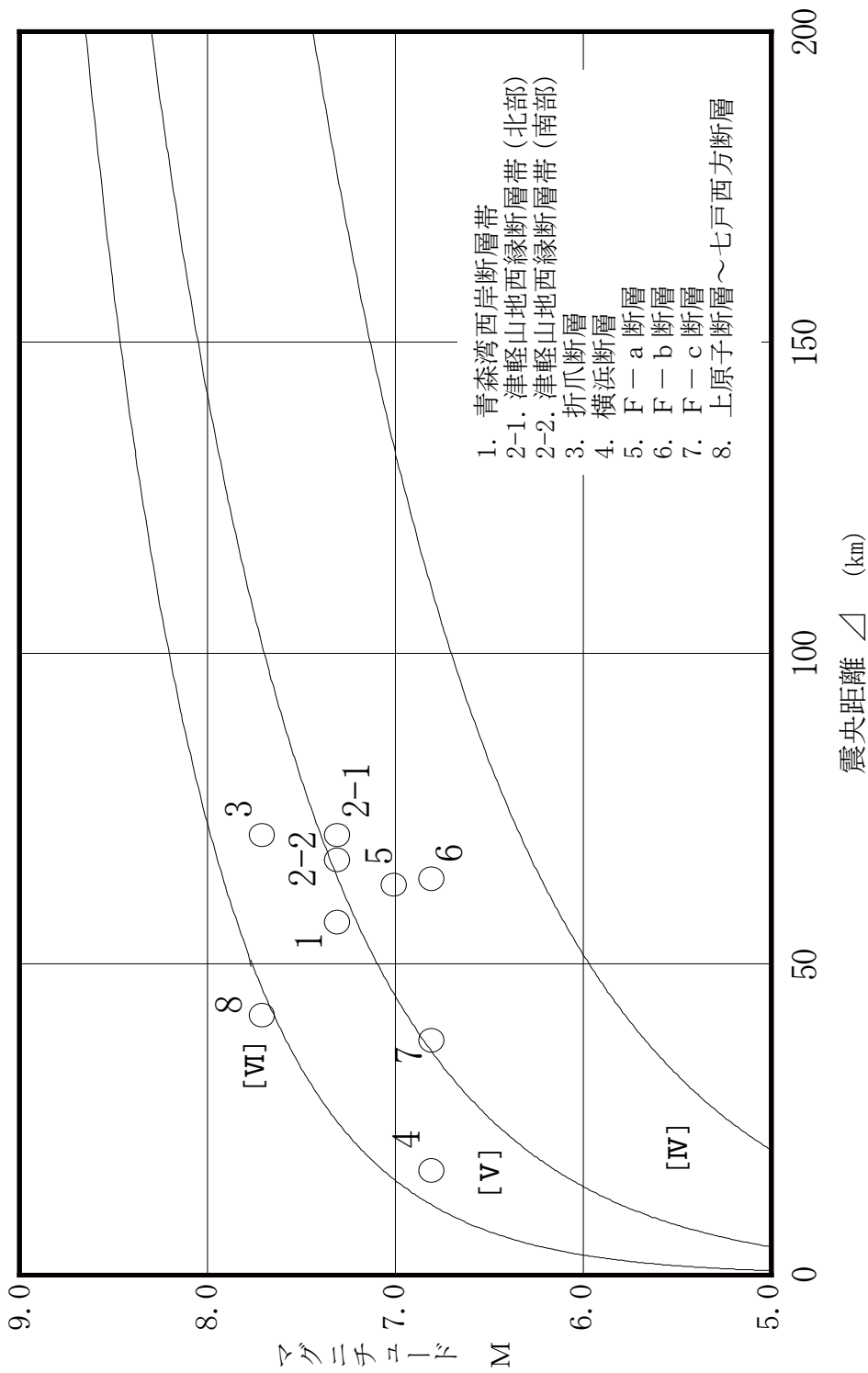

注) 震央距離 Δ は敷地から断層の中心までの距離とする。

[IV], [V], [VI] は気象庁震度階級で、村松 (1969) ⁽¹⁵⁾, 勝又・徳永 (1971) ⁽¹⁶⁾ による。

添3 - 2第37図 敷地周辺の主な活断層から想定される地震のマグニチュード-震央距離

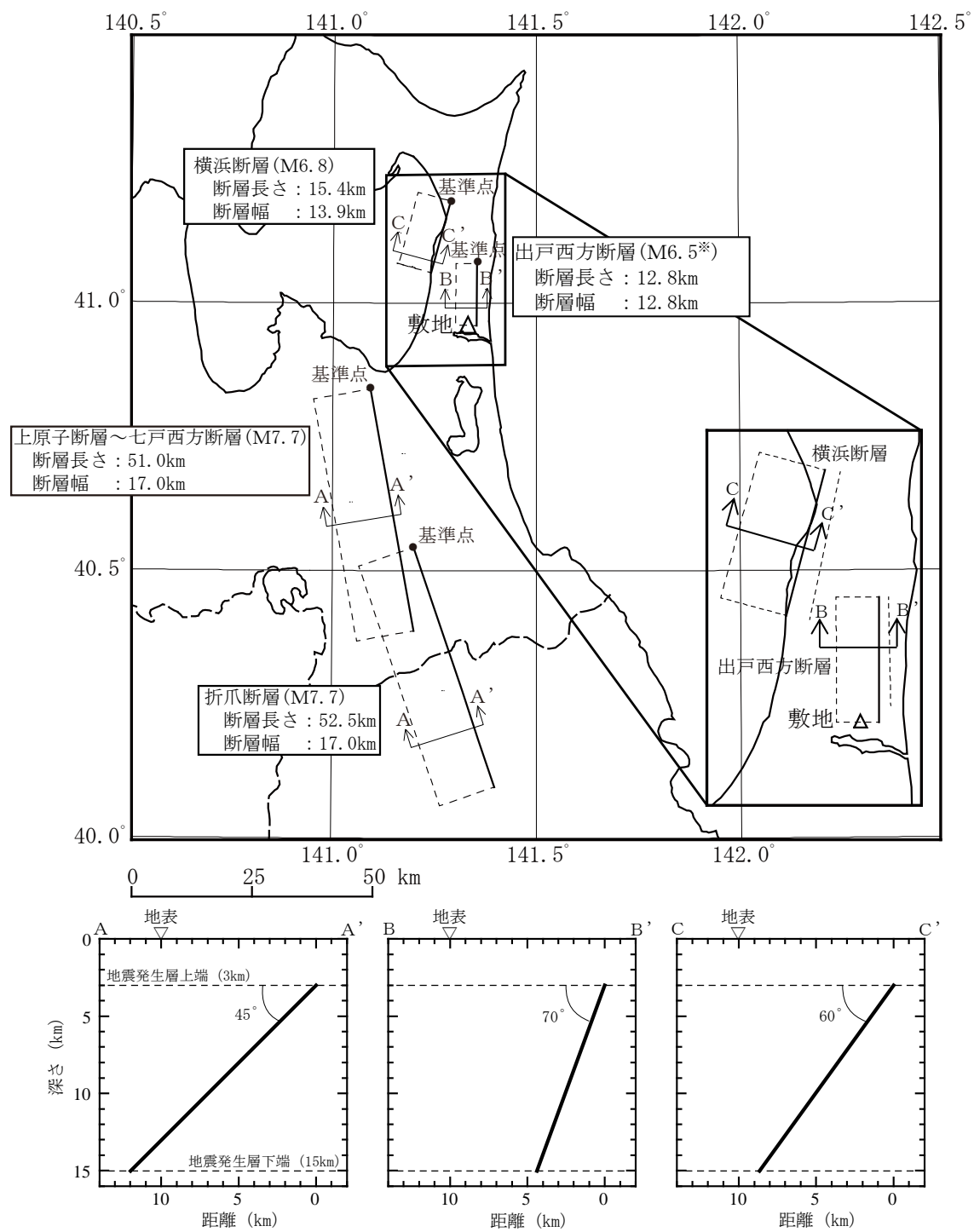

※出戸西方断層の地震の規模は、震源断層面が地震発生層の上限から下限（厚さ12km）まで広がっていることと、断層傾斜角（ 70° ）を考慮し断層長さを求め、以下の式により算定する。

$$W = 12 / \sin 70^\circ = 12.8 \text{ km}$$

W : 断層幅 (km)

$$L = W = 12.8 \text{ km}$$

L : 断層長さ (km)

$$S = L \times W$$

S : 断層面積 (km^2)

$$M_0 = \{ S / (2.23 \times 10^{-15}) \}^{1.5}$$

M_0 : 地震モーメント (dyne·cm)

$$\text{Log} M_0 = 1.17M + 17.72$$

M : 気象庁マグニチュード

添3-ニ第38図 選定した内陸地殻内地震の断層面の位置

- 出戸西方断層による地震 (M6.5, Xeq=8.1km)
- 横浜断層による地震 (M6.8, Xeq=22km)
- 折爪断層による地震 (M7.7, Xeq=70km)
- 上原子断層～七戸西方断層による地震 (M7.7, Xeq=42km)

※Xeq=等価震源距離

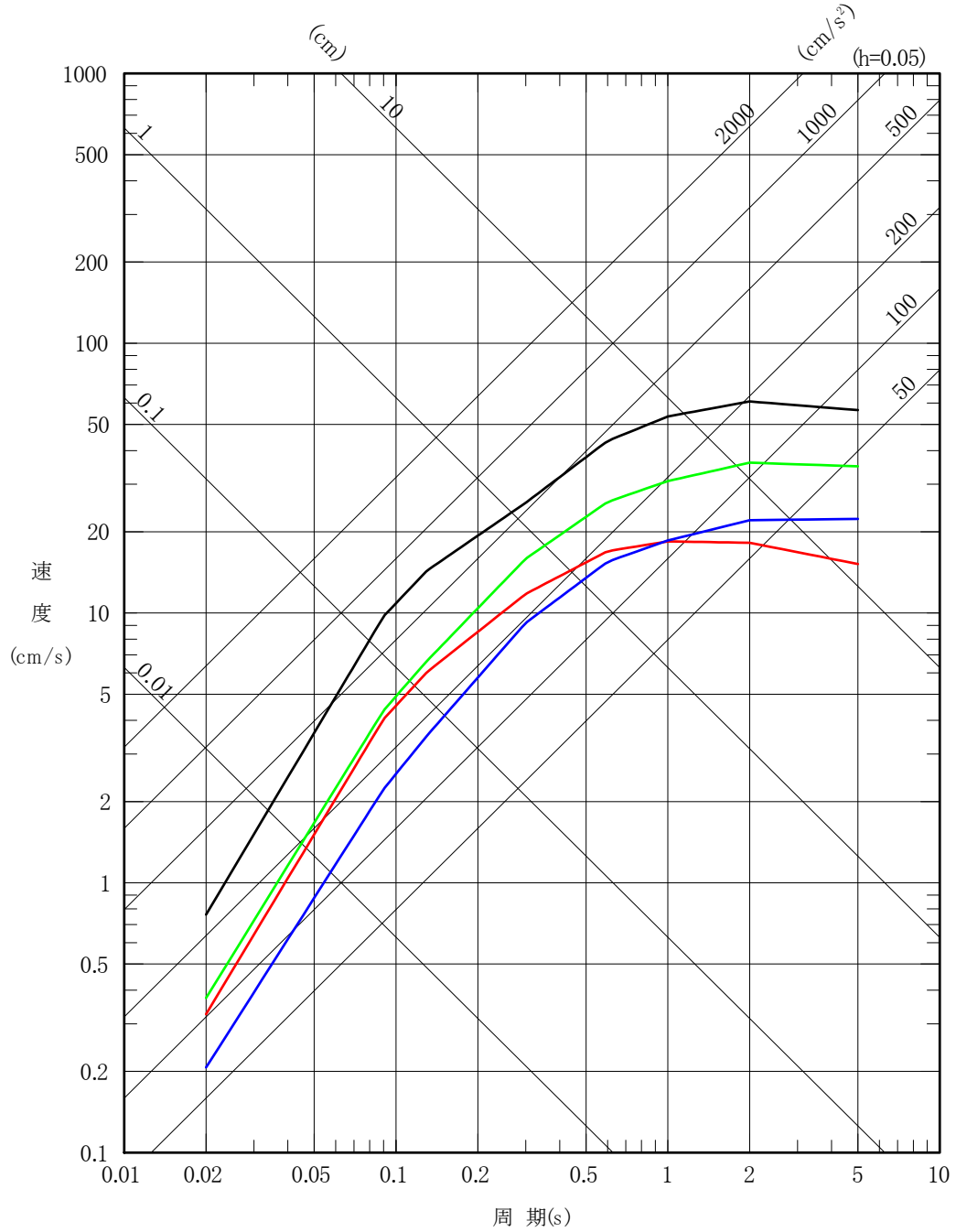

添 3 - 2 第 39 図 敷地に影響を与えるおそれがあると考えられる地震の
応答スペクトル

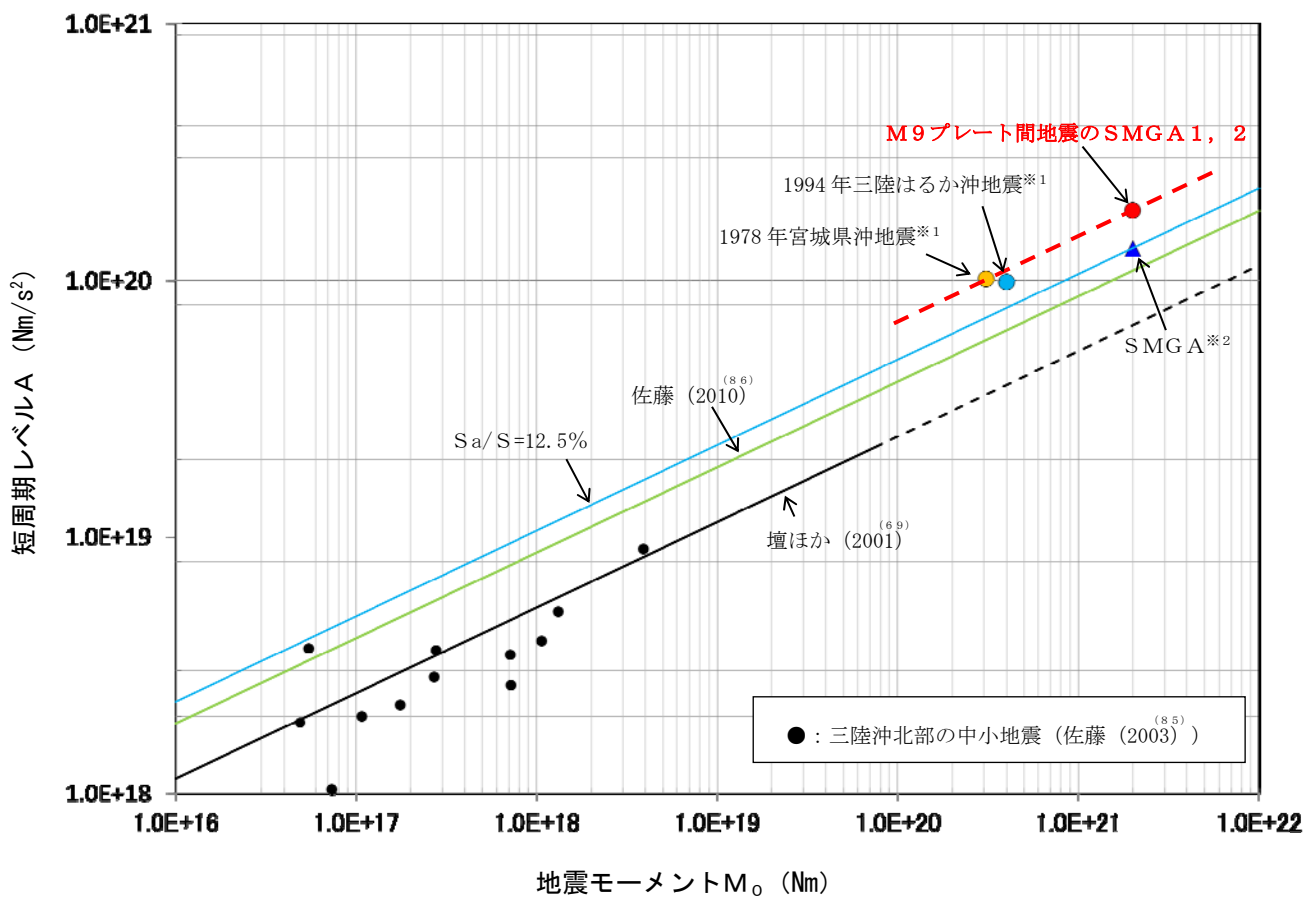

※1 : 片岡ほか (2006)⁽⁴⁸⁾ による。

※2 : 諸井ほか (2013)⁽³⁸⁾ の1個のSMGAをここではひとつの地震として表示している。

添3-ニ第40図 短周期レベルと既往スケーリング則の比較

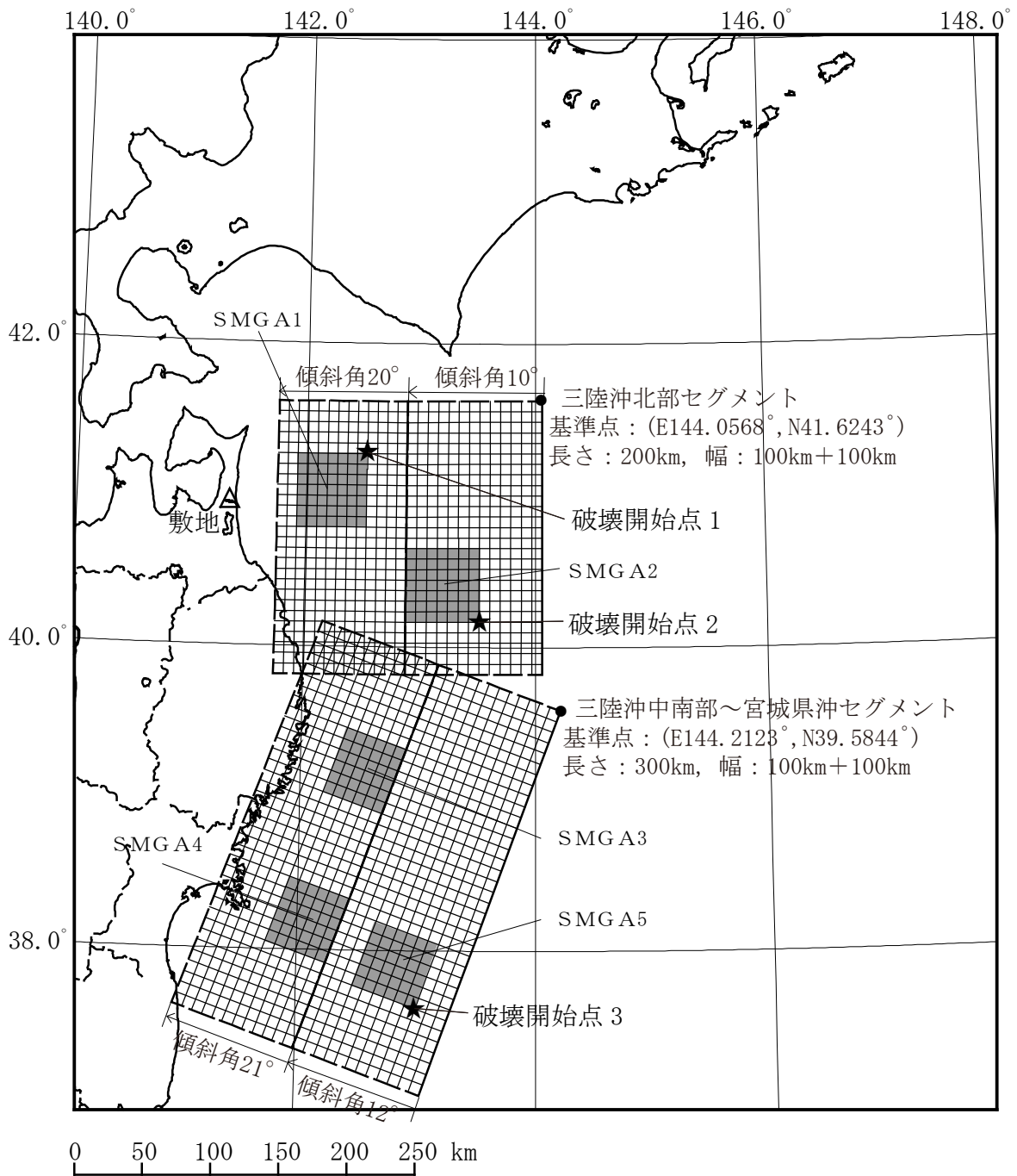

添3-ニ第41図(1) 「2011年東北地方太平洋沖地震を踏まえた地震」の断層モデル（三陸沖北部～宮城県沖の連動，基本モデル）

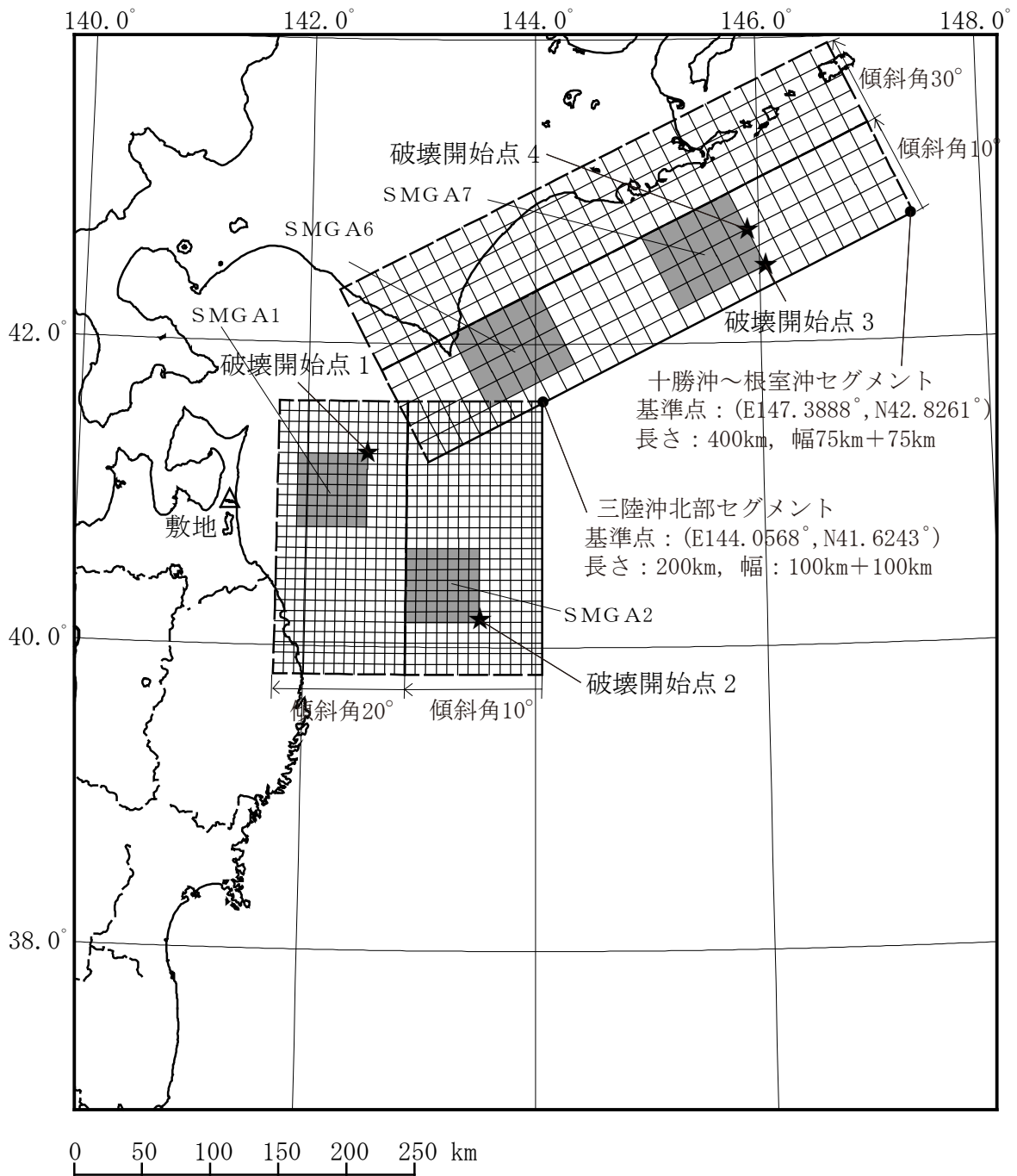

添 3 - ニ 第 41 図 (2) 「2011 年東北地方太平洋沖地震を踏まえた地震」の断層モデル (三陸沖北部～根室沖の連動, 基本モデル)

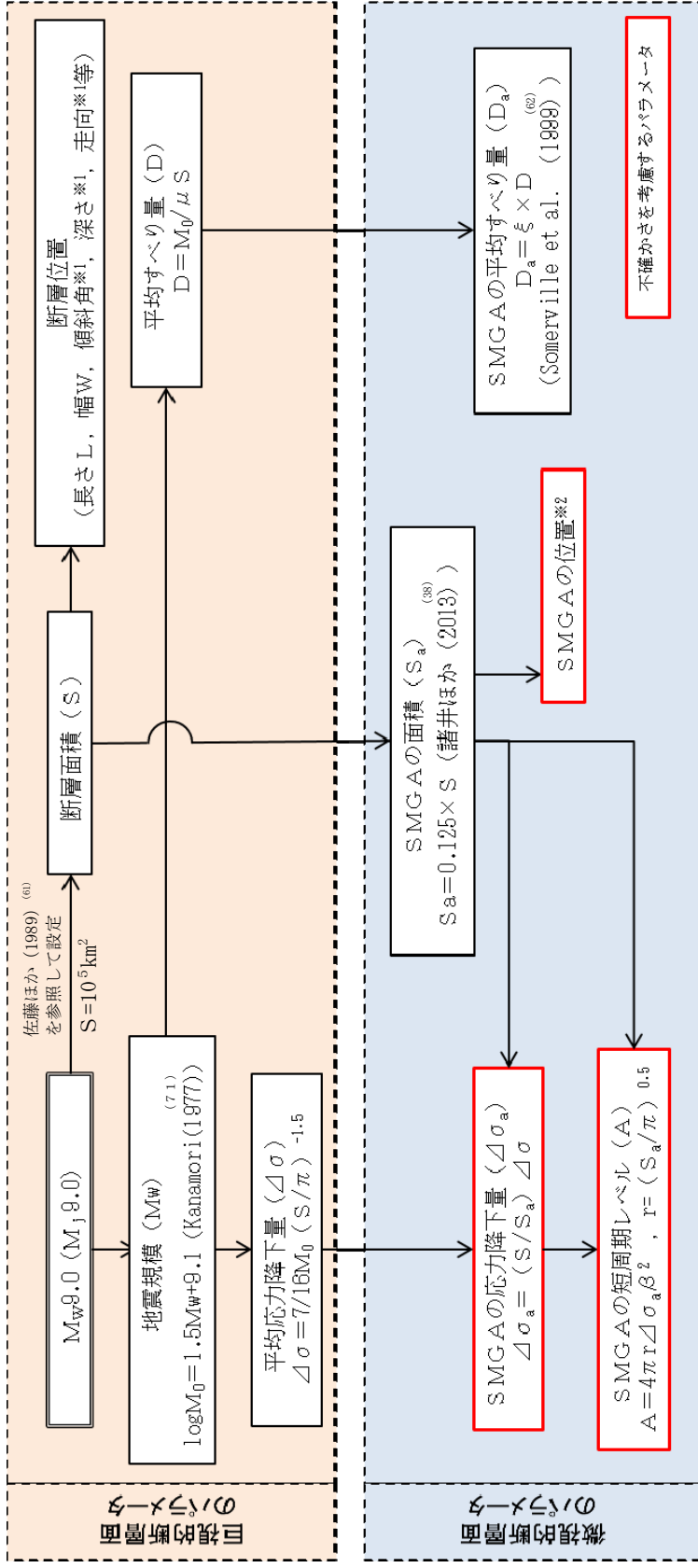

参考文献を付記していない数式は、地震調査委員会 (2016) ⁽⁷⁶⁾ による。

※1：海洋プレートの形状・もぐりこみ角度等を考慮して設定

※2：過去の地震のすべり分布に基づき、各領域に設定

その他パラメータ

- ・ S 波速度 β , 剛性率 μ : 地震調査委員会 (2004) ⁽²⁷⁾ と同様, プレート上面の海洋性地殻の値を参照し設定した。
 - ・ 破壊伝播速度 V_r : 諸井ほか (2013) ⁽³⁸⁾ における東北地方太平洋沖地震の震源インバージョン結果を参照し, $V_r = 3.0 \text{ km/s}$ とした。
- なお, この値は, 地震調査委員会 (2004) ⁽²⁷⁾ による三陸沖北部の地震 ($M_w 8.3$) の評価において採用されている値 ($V_r = 2.5 \text{ km/s}$) よりも大きな値となっている。

添3-1-2第42図 断層モデルパラメータ設定フロー (プレート間地震)

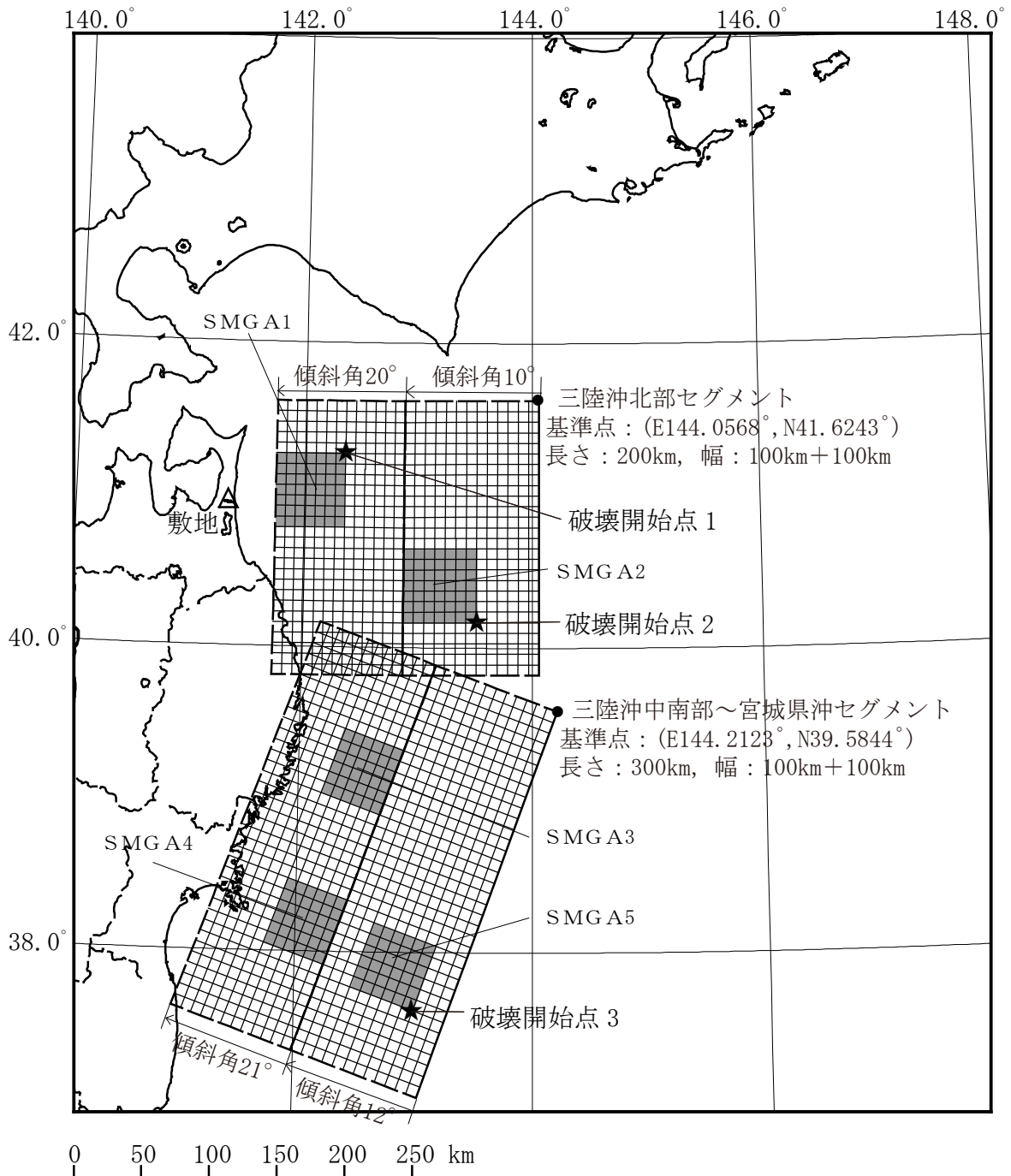

添3-ニ第43図(1) 「2011年東北地方太平洋沖地震を踏まえた地震」の断層モデル(三陸沖北部～宮城県沖の連動, SMGA位置の不確かさケース)

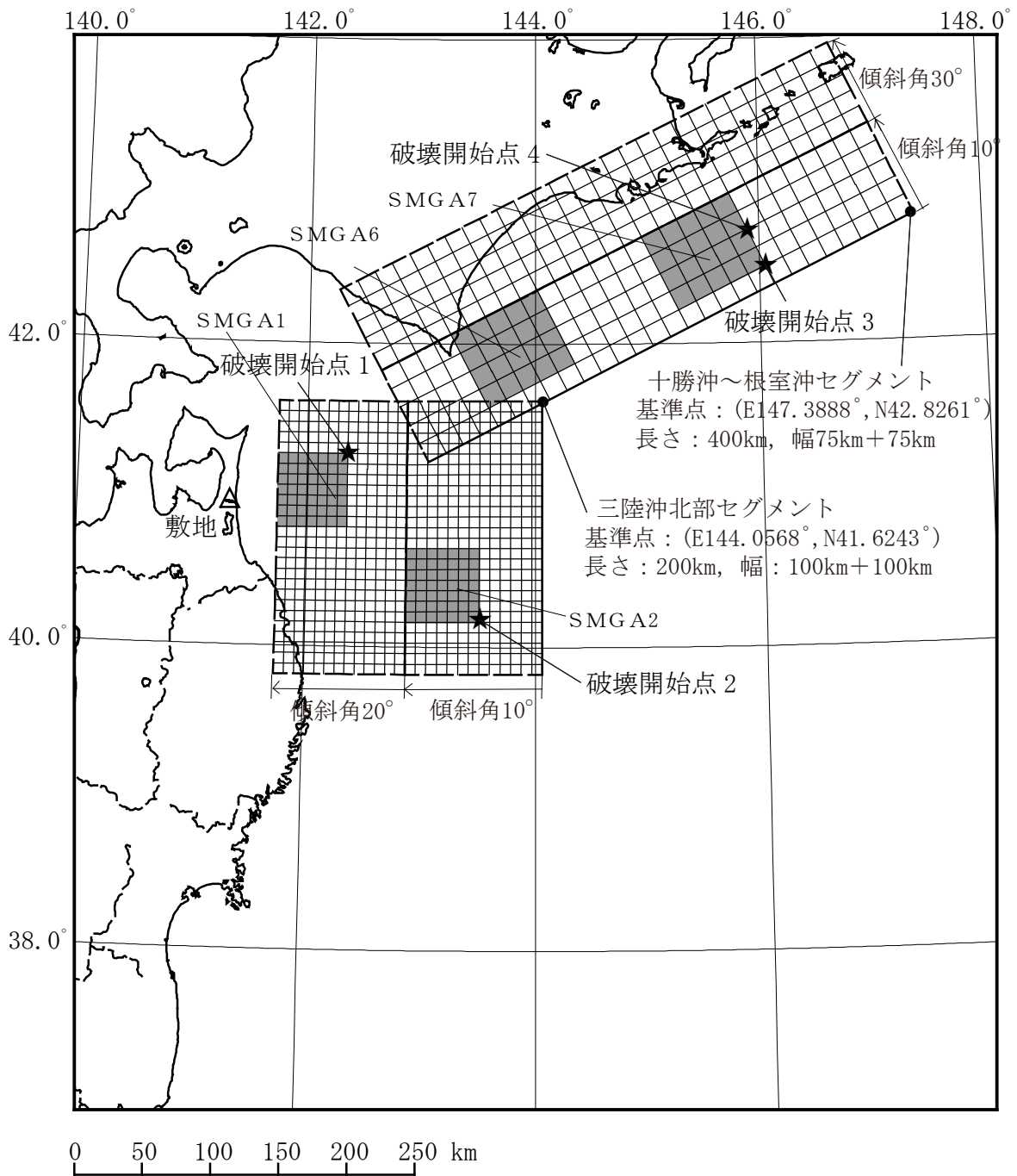

添3-ニ第43図(2) 「2011年東北地方太平洋沖地震を踏まえた地震」の断層モデル(三陸沖北部～根室沖の連動, SMGA位置の不確かさケース)

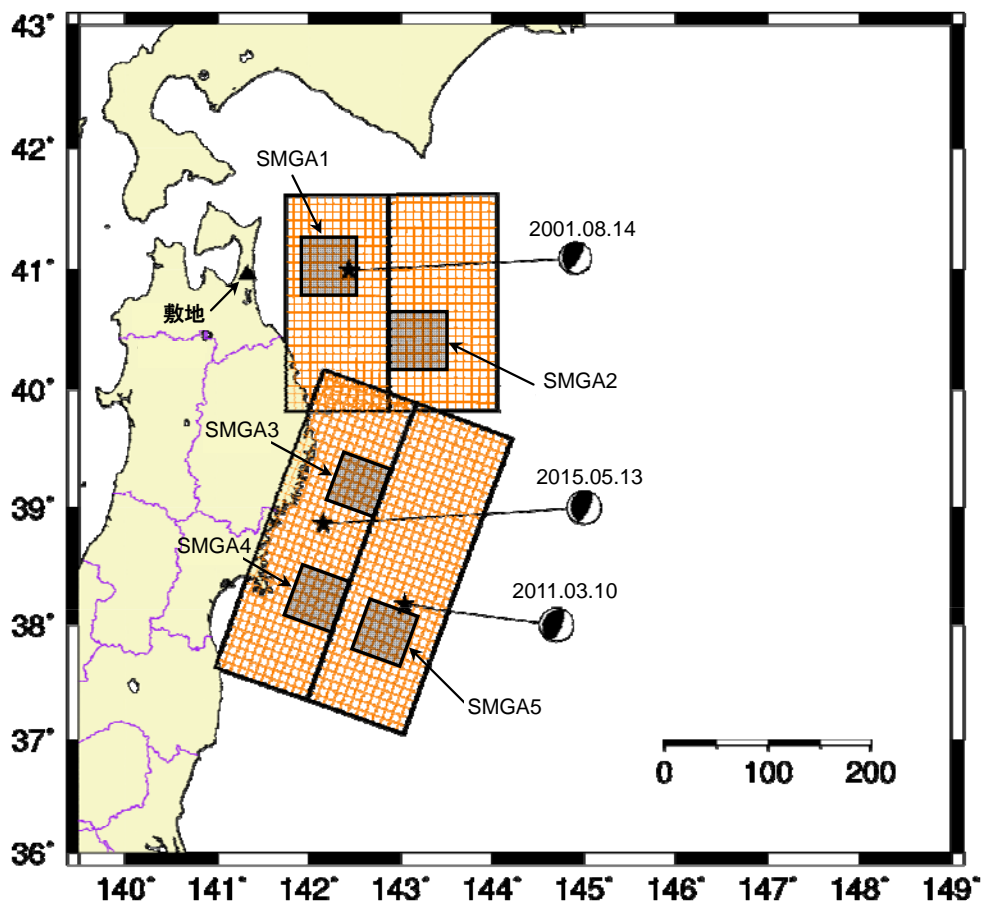

(a) 要素地震の震央位置

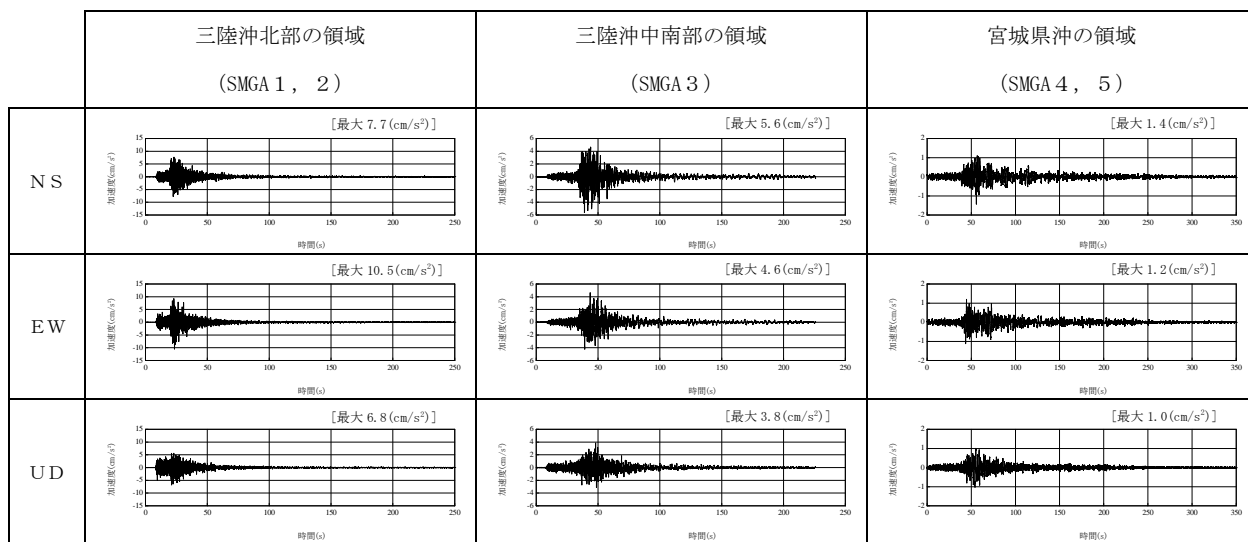

(b) 観測記録の波形

添 3 - 二 第 44 図 (1) 要素地震の震央位置及び観測記録の波形
(プレート間地震) (三陸沖北部～宮城県沖の連動)

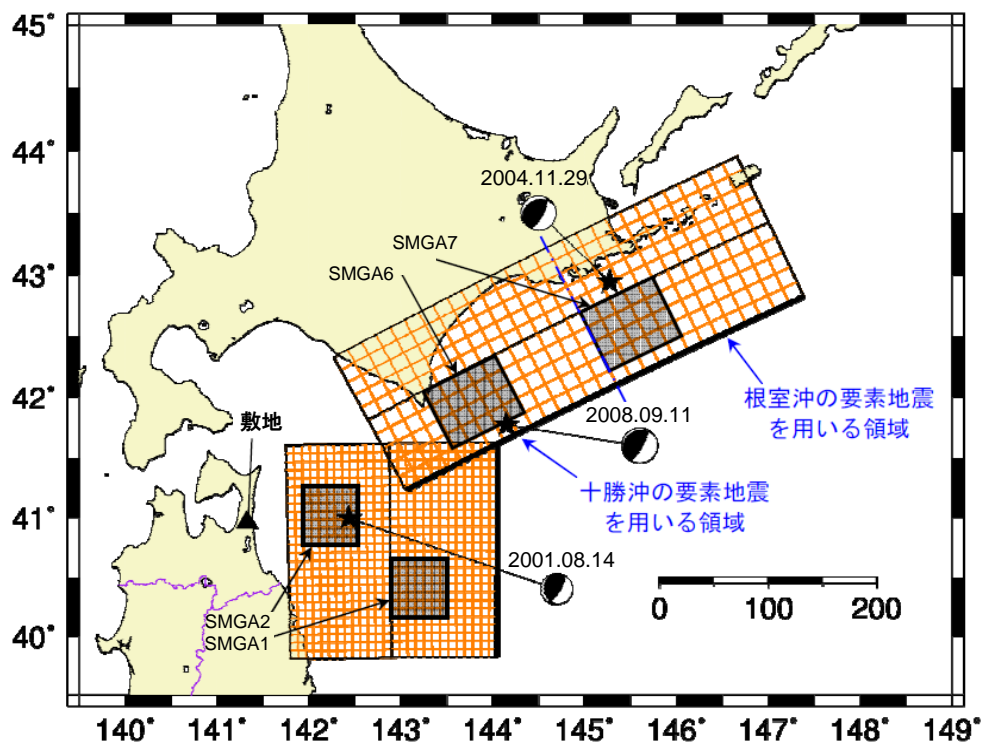

(a) 要素地震の震央位置

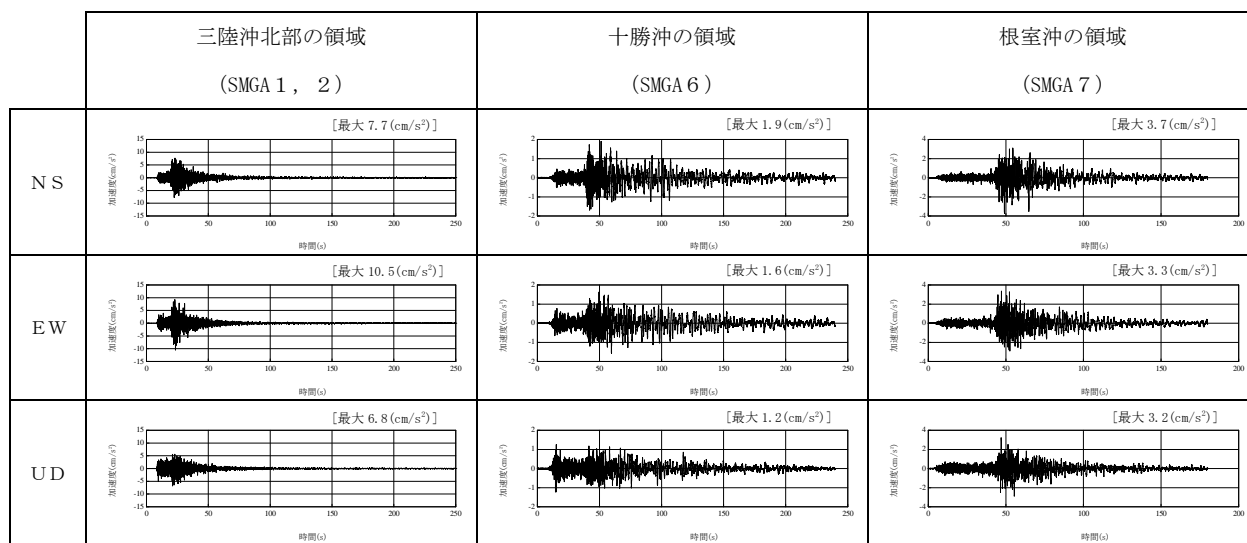

(b) 観測記録の波形

添3-ニ第44図(2) 要素地震の震央位置及び観測記録の波形
(プレート間地震) (三陸沖北部～根室沖の連動)

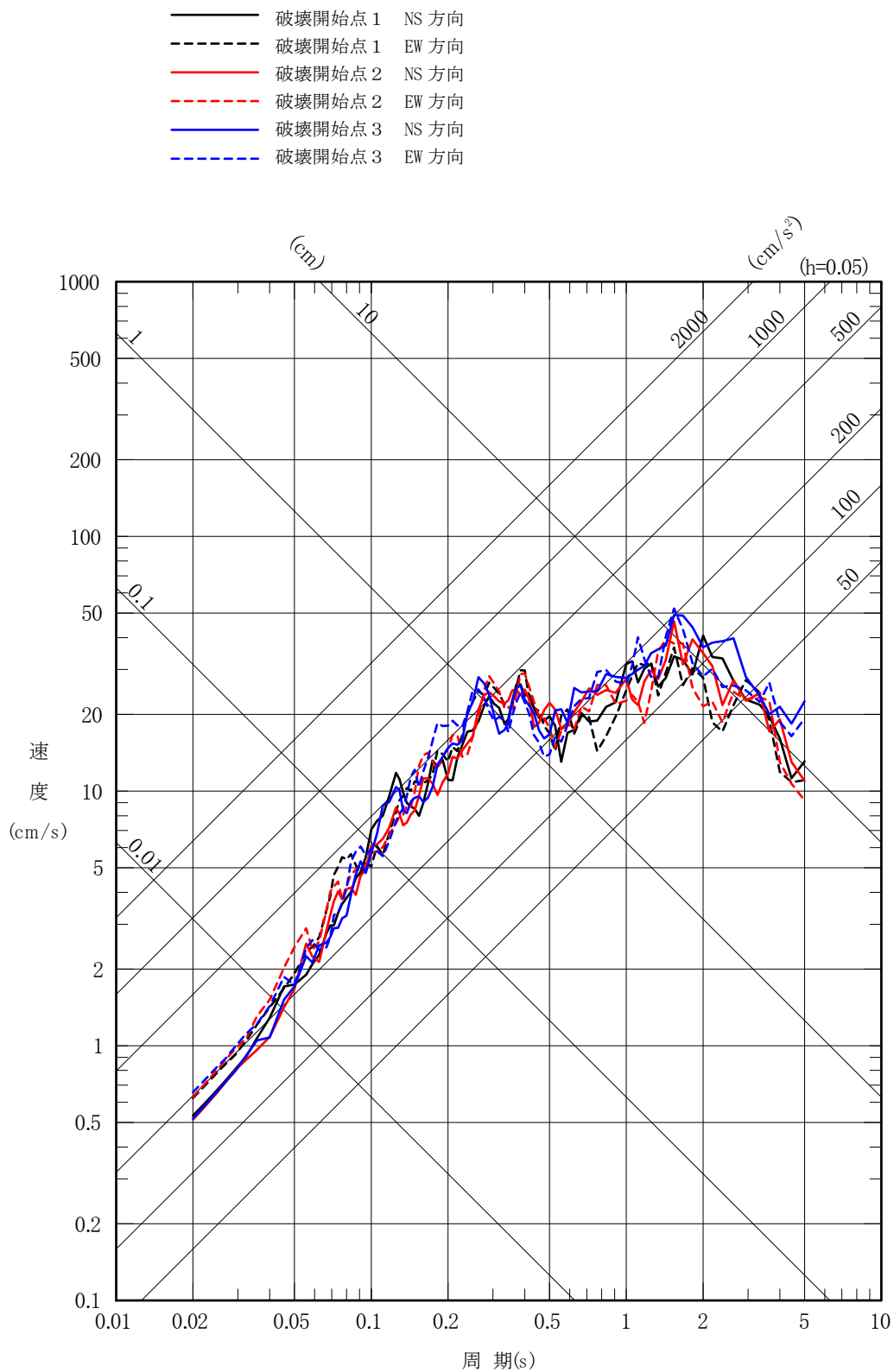

添 3 - ニ 第 45 図 (1) 「2011 年東北地方太平洋沖地震を踏まえた地震」の応答スペクトル (断層モデルを用いた手法)
 (三陸沖北部～宮城県沖の連動, 基本モデル) (水平方向)

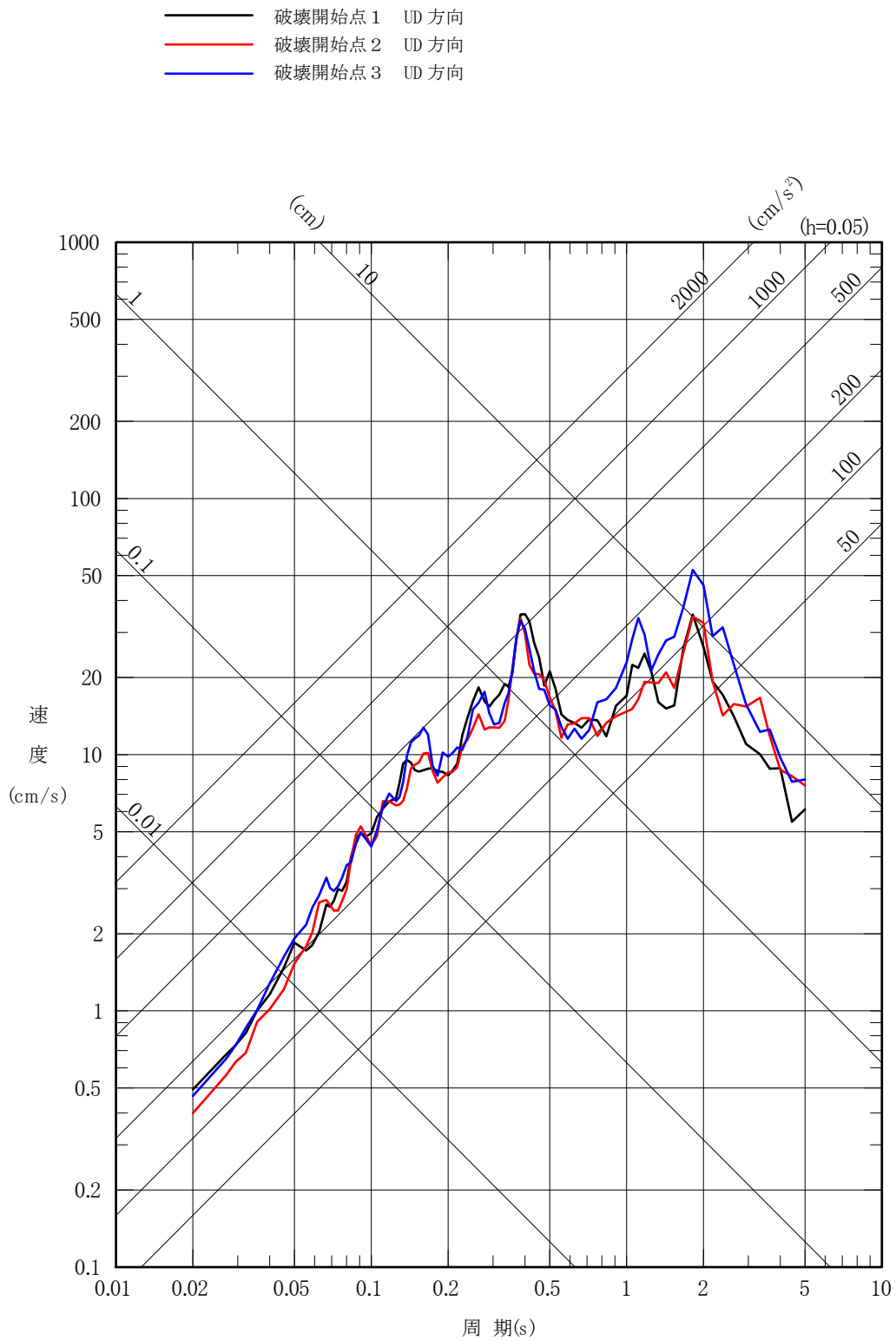

添3-ニ第45図(2) 「2011年東北地方太平洋沖地震を踏まえた地震」の応答スペクトル(断層モデルを用いた手法)
 (三陸沖北部~宮城県沖の連動, 基本モデル)(鉛直方向)

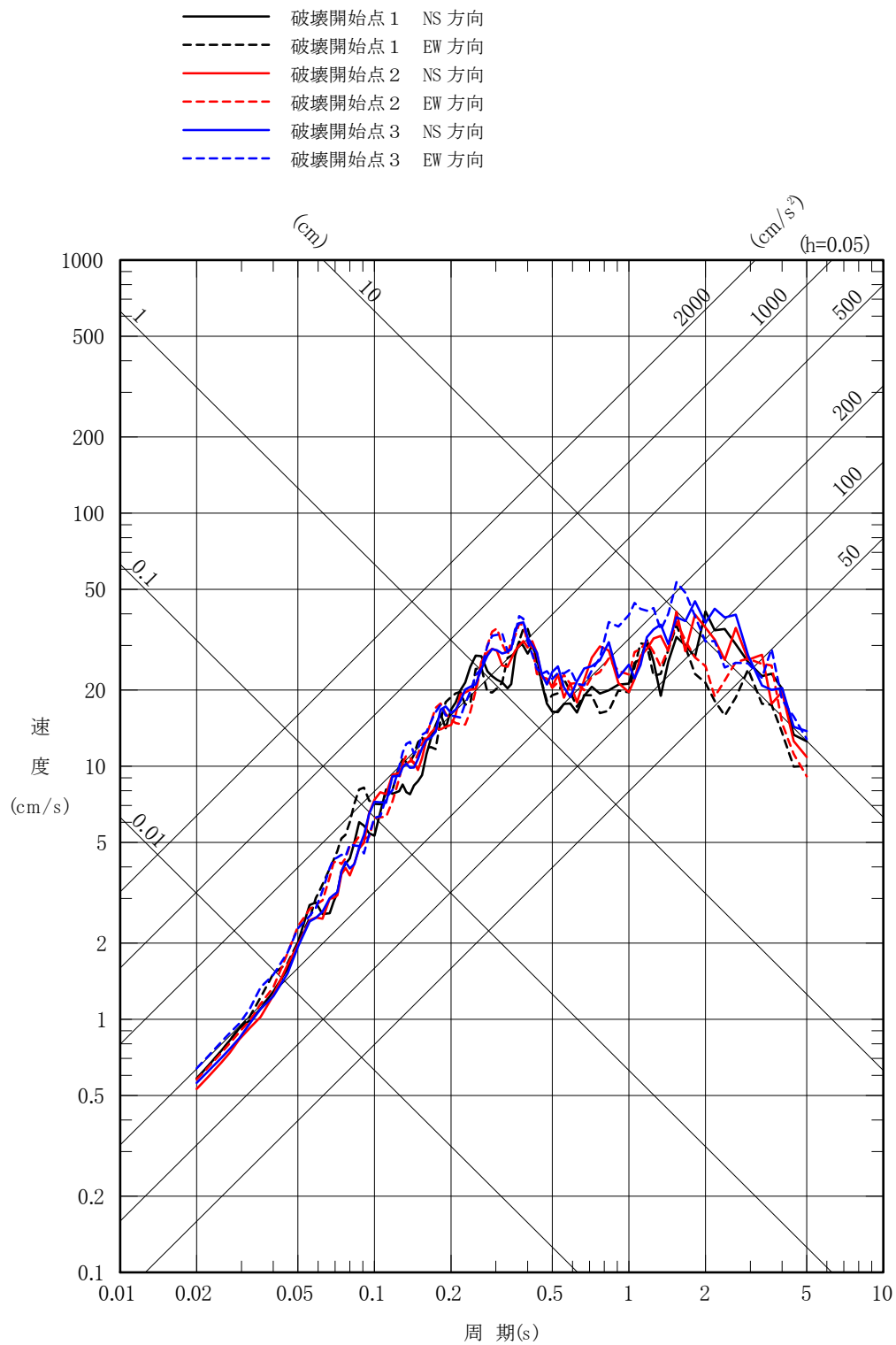

添 3 - 二 第 45 図 (3) 「2011 年東北地方太平洋沖地震を踏まえた地震」
 の応答スペクトル (断層モデルを用いた手法)
 (三陸沖北部～宮城県沖の連動, SMGA 位置の
 不確かさケース) (水平方向)

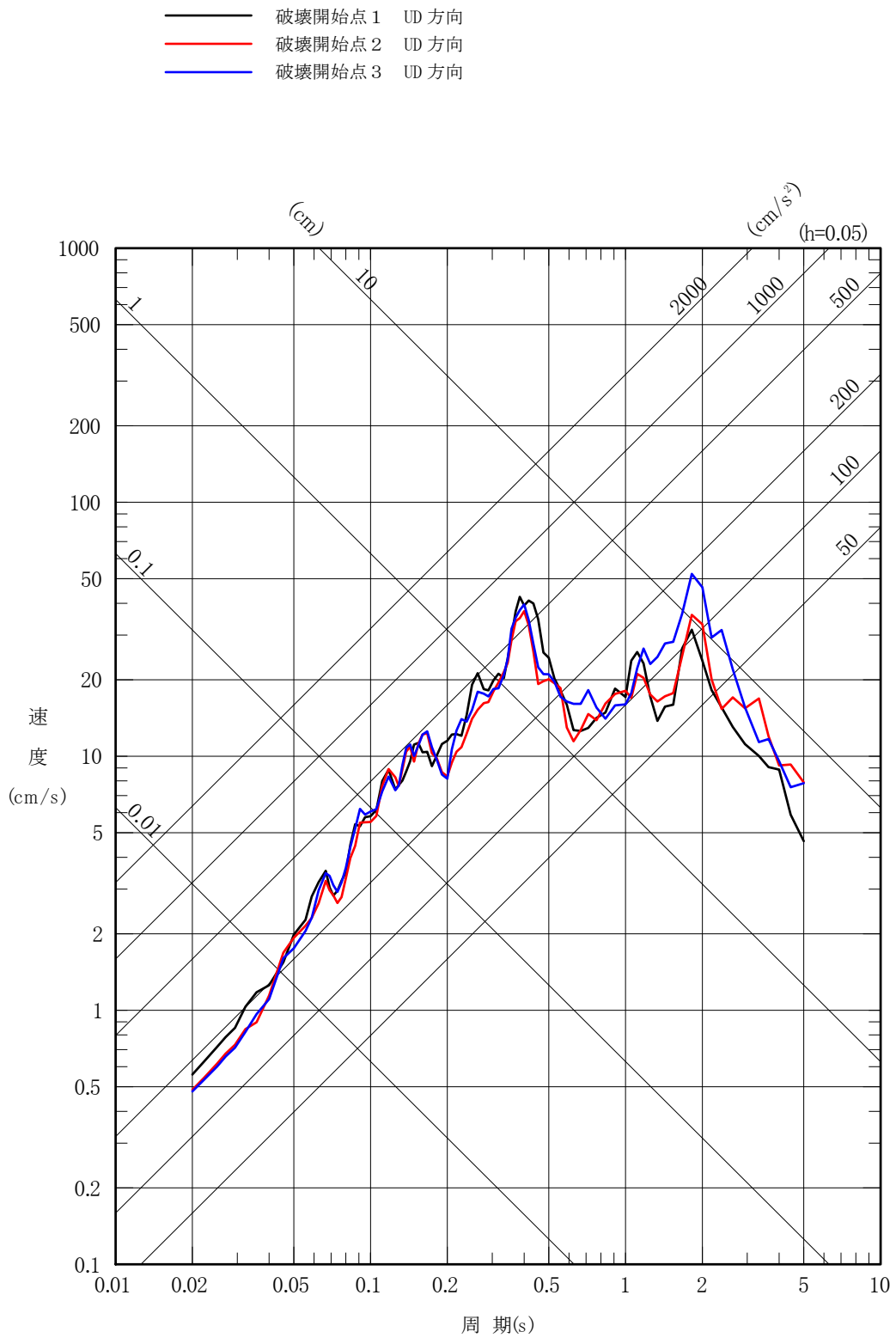

添3-ニ第45図(4) 「2011年東北地方太平洋沖地震を踏まえた地震」
 の応答スペクトル (断層モデルを用いた手法)
 (三陸沖北部～宮城県沖の連動, SMGA位置の
 不確かさケース) (鉛直方向)

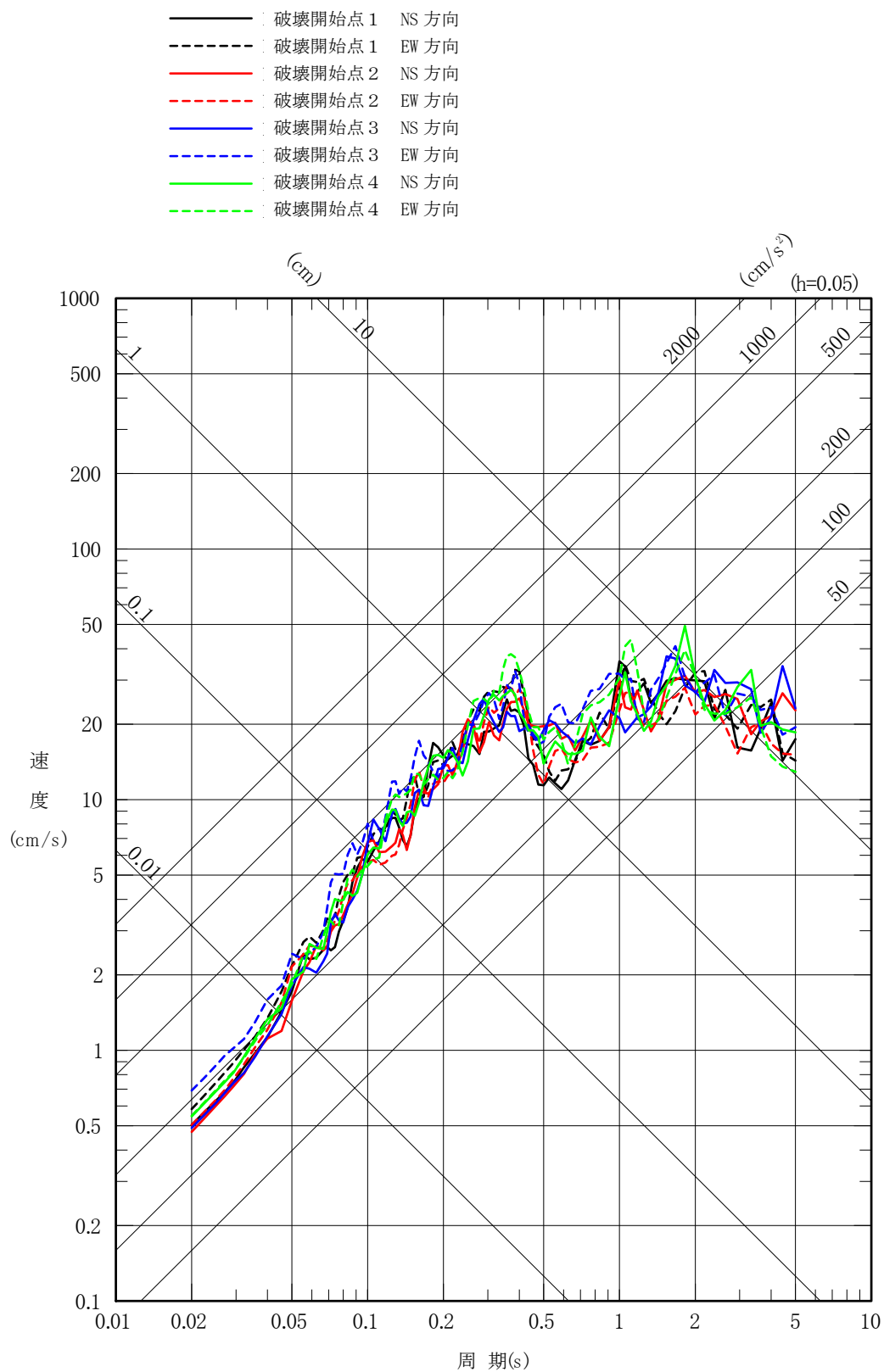

添3-ニ第45図(5) 「2011年東北地方太平洋沖地震を踏まえた地震」
 の応答スペクトル (断層モデルを用いた手法)
 (三陸沖北部～根室沖の連動, 基本モデル)
 (水平方向)

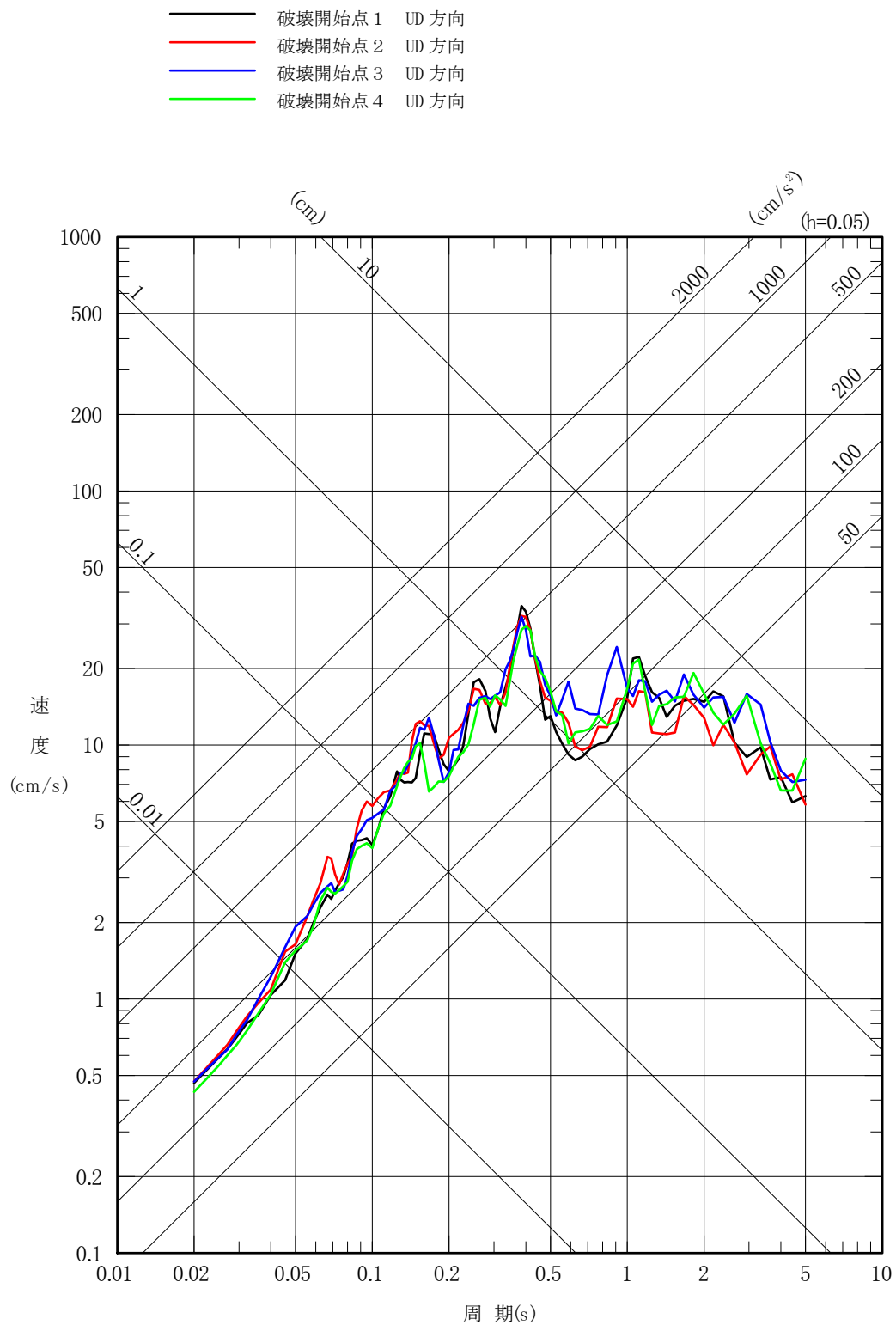

添 3 - ニ 第 45 図 (6) 「2011 年東北地方太平洋沖地震を踏まえた地震」
 の応答スペクトル (断層モデルを用いた手法)
 (三陸沖北部～根室沖の連動, 基本モデル)
 (鉛直方向)

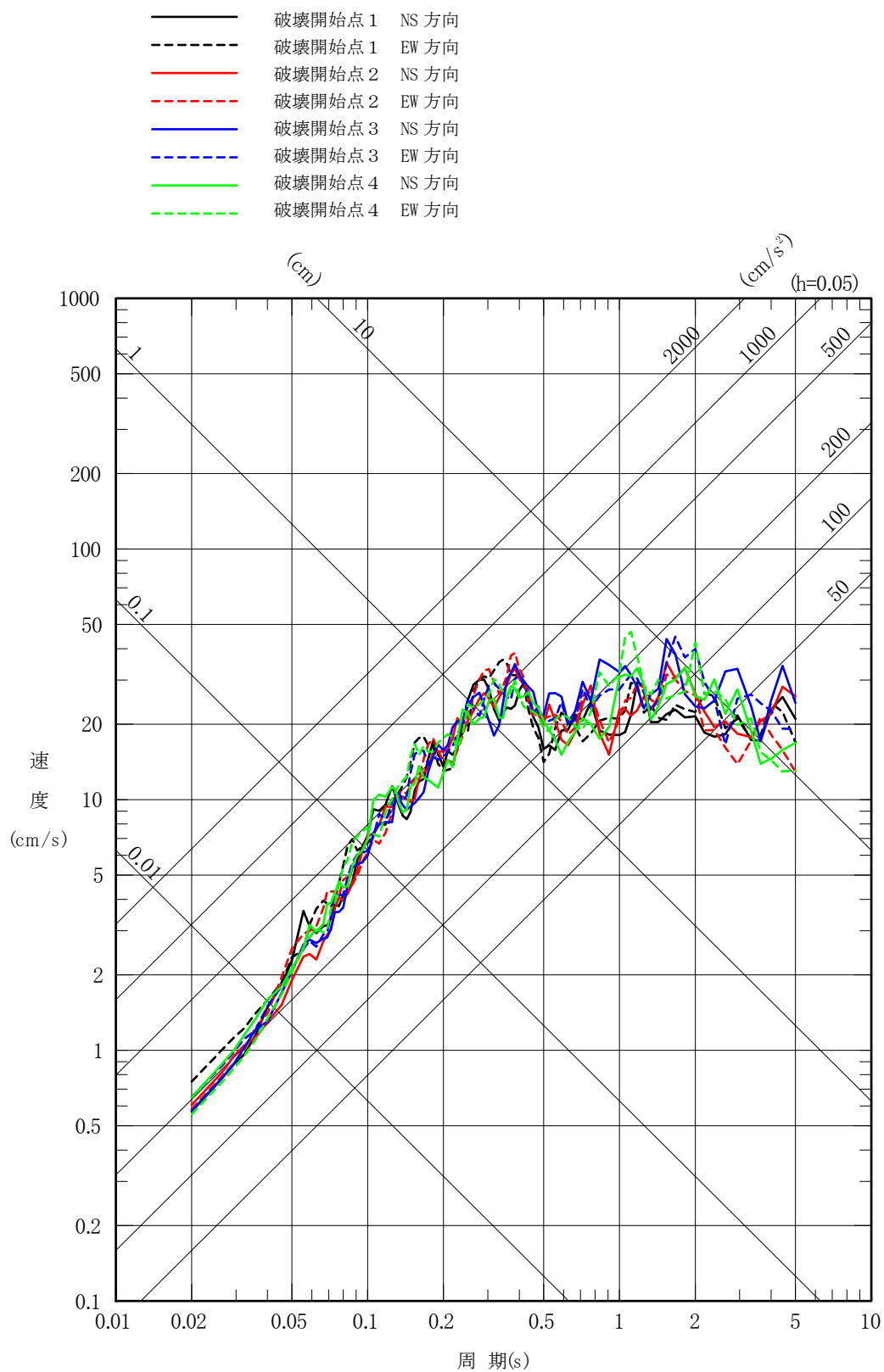

添3-ニ第45図(7) 「2011年東北地方太平洋沖地震を踏まえた地震」の応答スペクトル(断層モデルを用いた手法)(三陸沖北部~根室沖の連動, SMGA位置の不確かさケース)(水平方向)

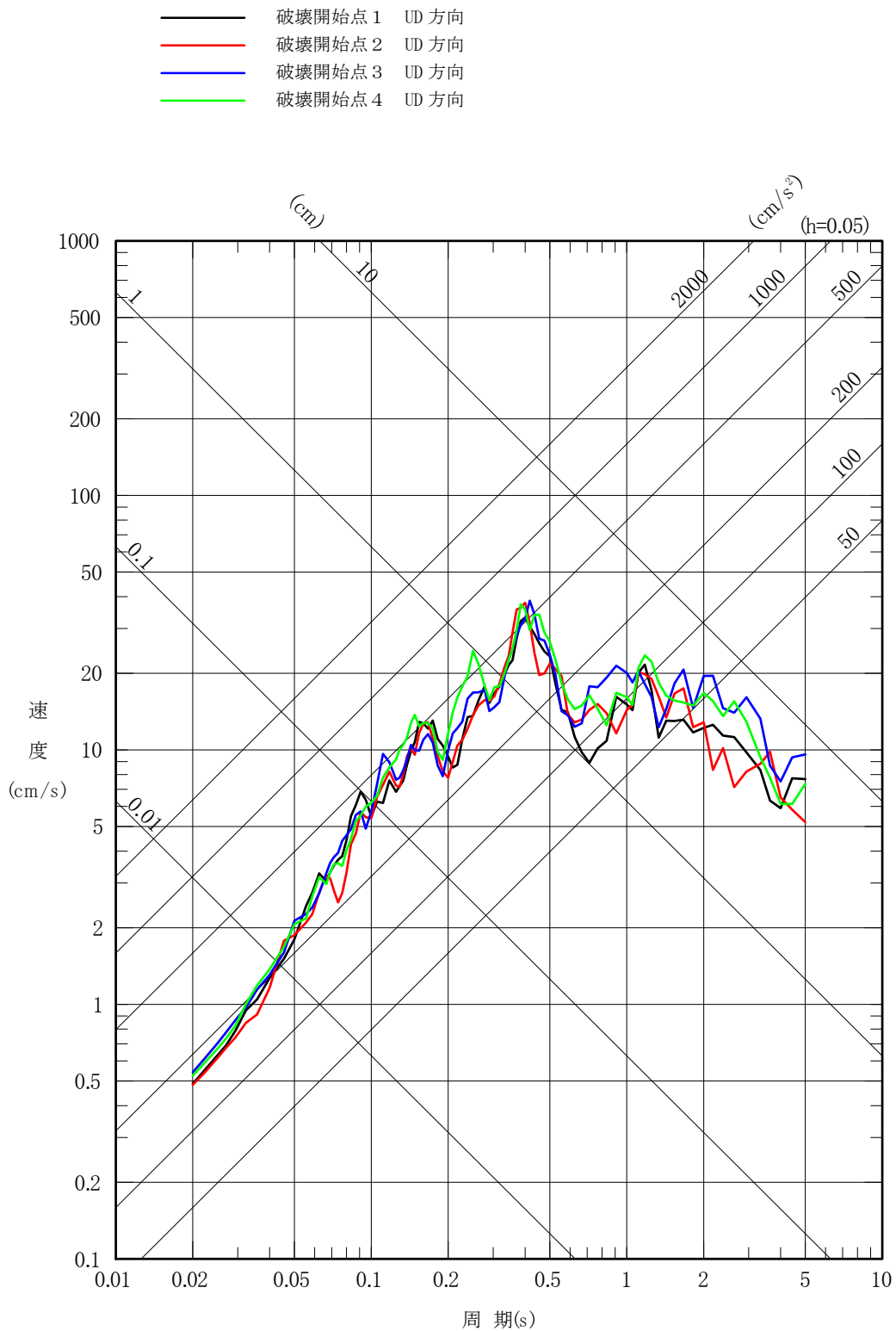

添 3 - 二 第 45 図 (8) 「2011 年東北地方太平洋沖地震を踏まえた地震」
 の応答スペクトル (断層モデルを用いた手法)
 (三陸沖北部～根室沖の連動, SMGA 位置の不確かさ
 ケース) (鉛直方向)

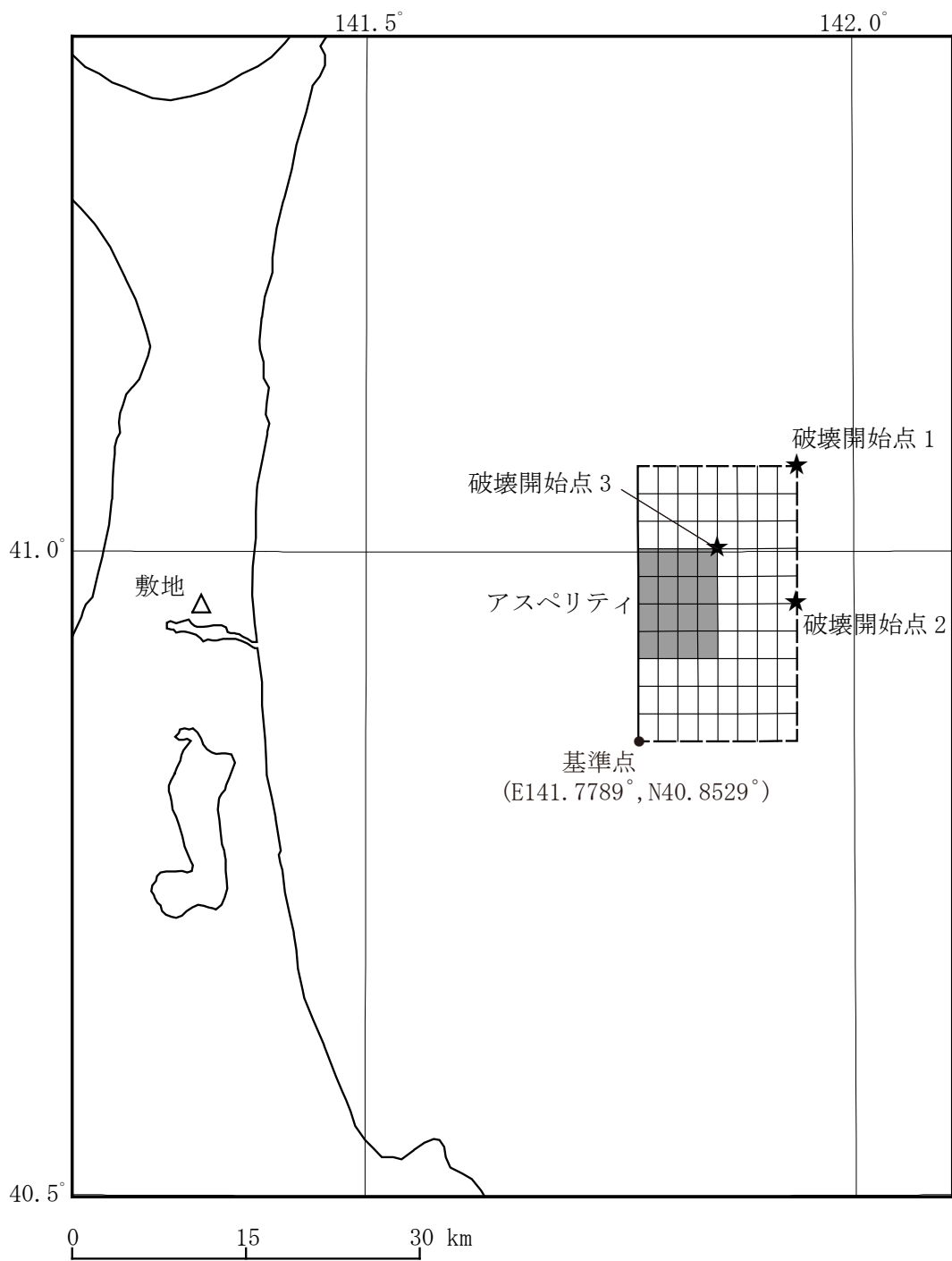

添 3 - ニ 第 46 図 「想定海洋プレート内地震」の断層モデル
(基本モデル・短周期レベルの不確かさケース)

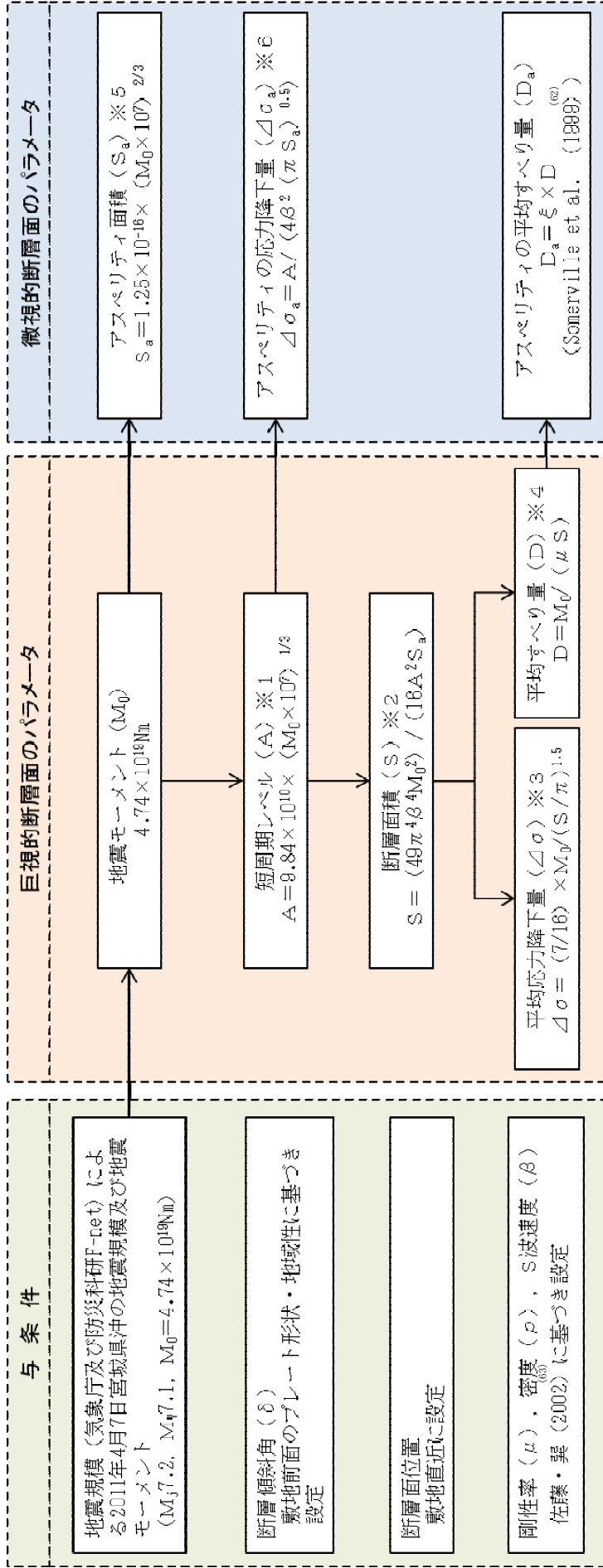

※1～※6の数式は、地震調査委員会 (2016) (76)に記載の以下の式に基づく。

※1 : (31)式と同じ

※2 : (34)式へ(32)式を代入した式

※3 : (35)式と同じ

※4 : (10)式と同じ

※5 : (33)式と同じ

※6 : (38)式へ(32)式, (35)式及び(36)式を代入した式

添3-2第47図(1) 断層モデルパラメータ設定フロー (想定海洋プレート内地震)

(基本モデル, 短周期レベルの不確かさケース, 断層面位置の不確かさケース)

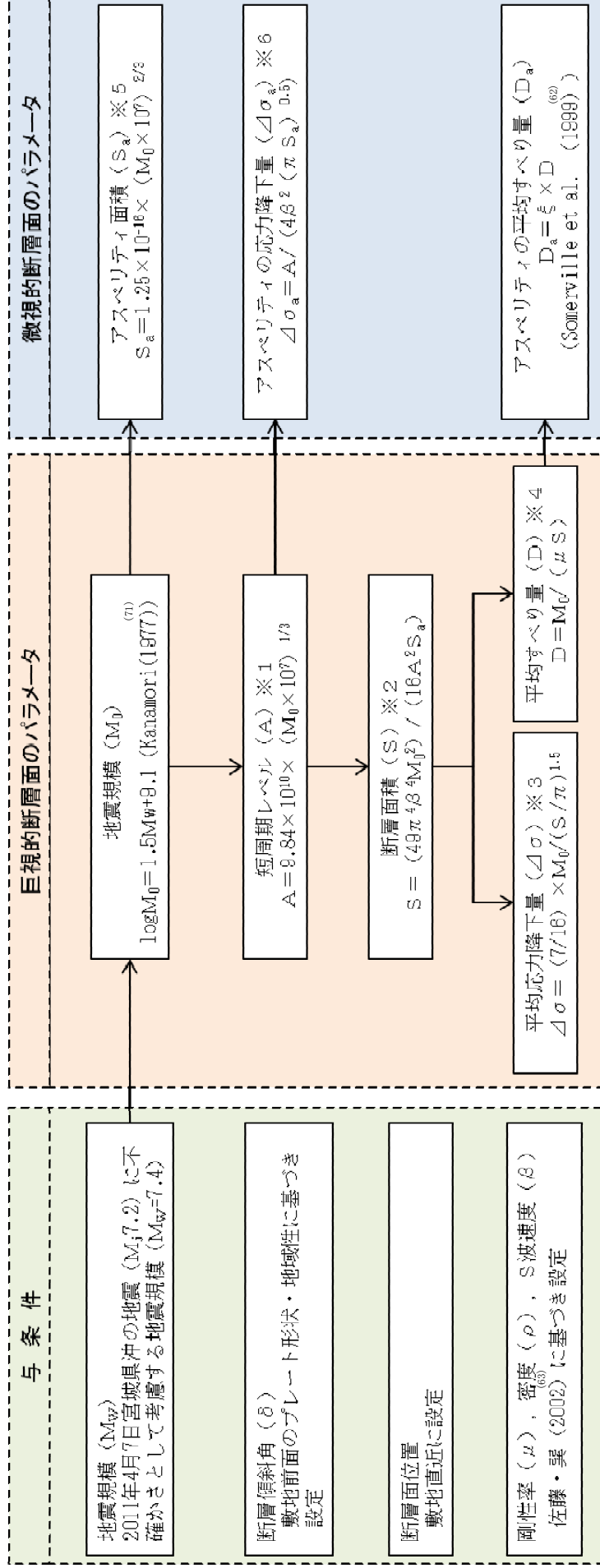

※1～※6の数式は、地震調査委員会 (2016) ⁽⁷⁶⁾ に記載の以下の式に基づく。

※1 : (31) 式と同じ

※2 : (34) 式～(32) 式を代入した式

※3 : (35) 式と同じ

※4 : (10) 式と同じ

※5 : (33) 式と同じ

※6 : (38) 式～(32) 式, (35) 式及び(36) 式を代入した式

添3-1-2 第47図(2) 断層モデルパラメータ設定フロー (想定海洋プレート内地震)
(地震規模の不確かさケース)

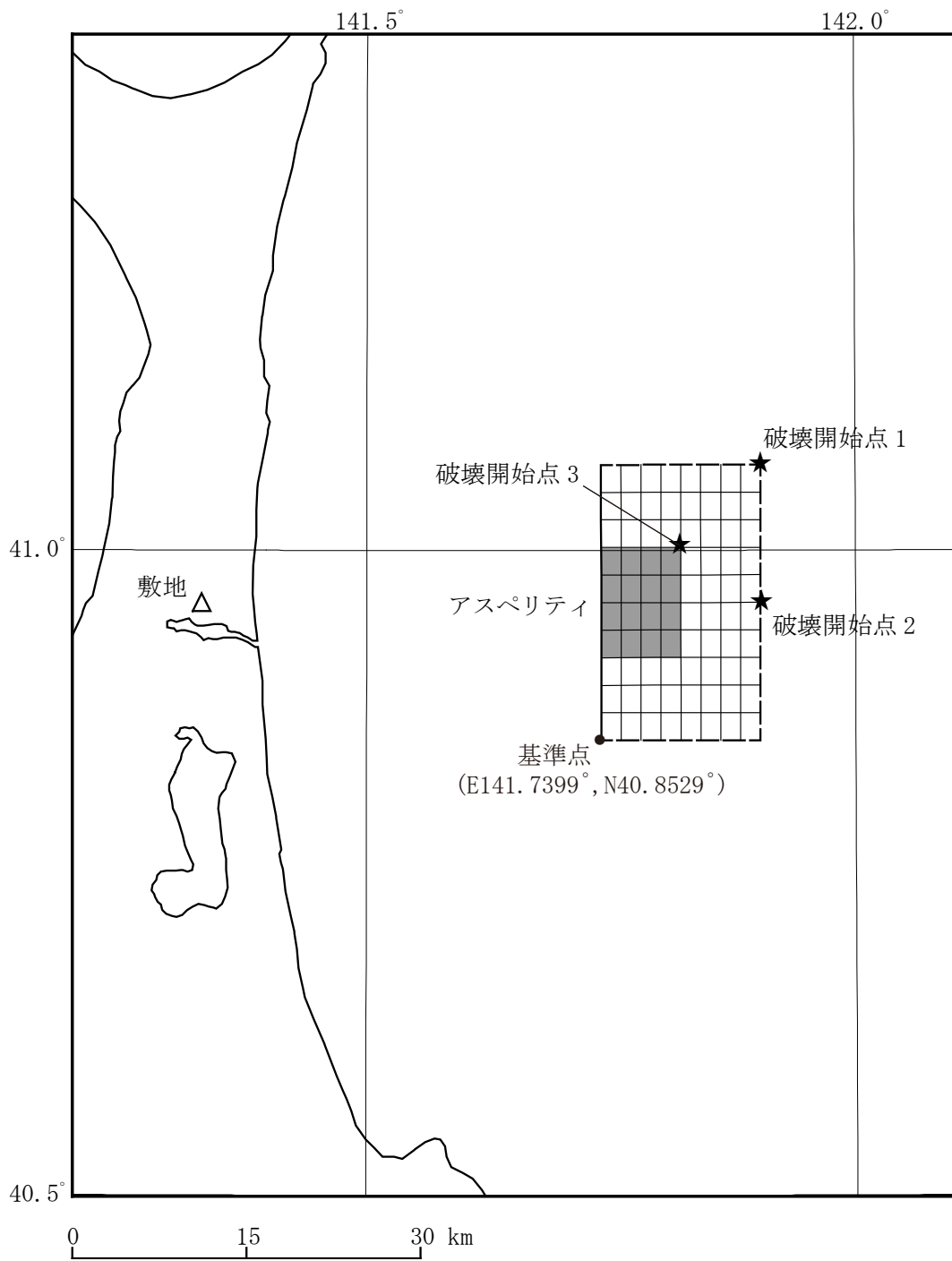

添3-ニ第48図(1) 「想定海洋プレート内地震」の断層モデル
(断層位置の不確かさケース)

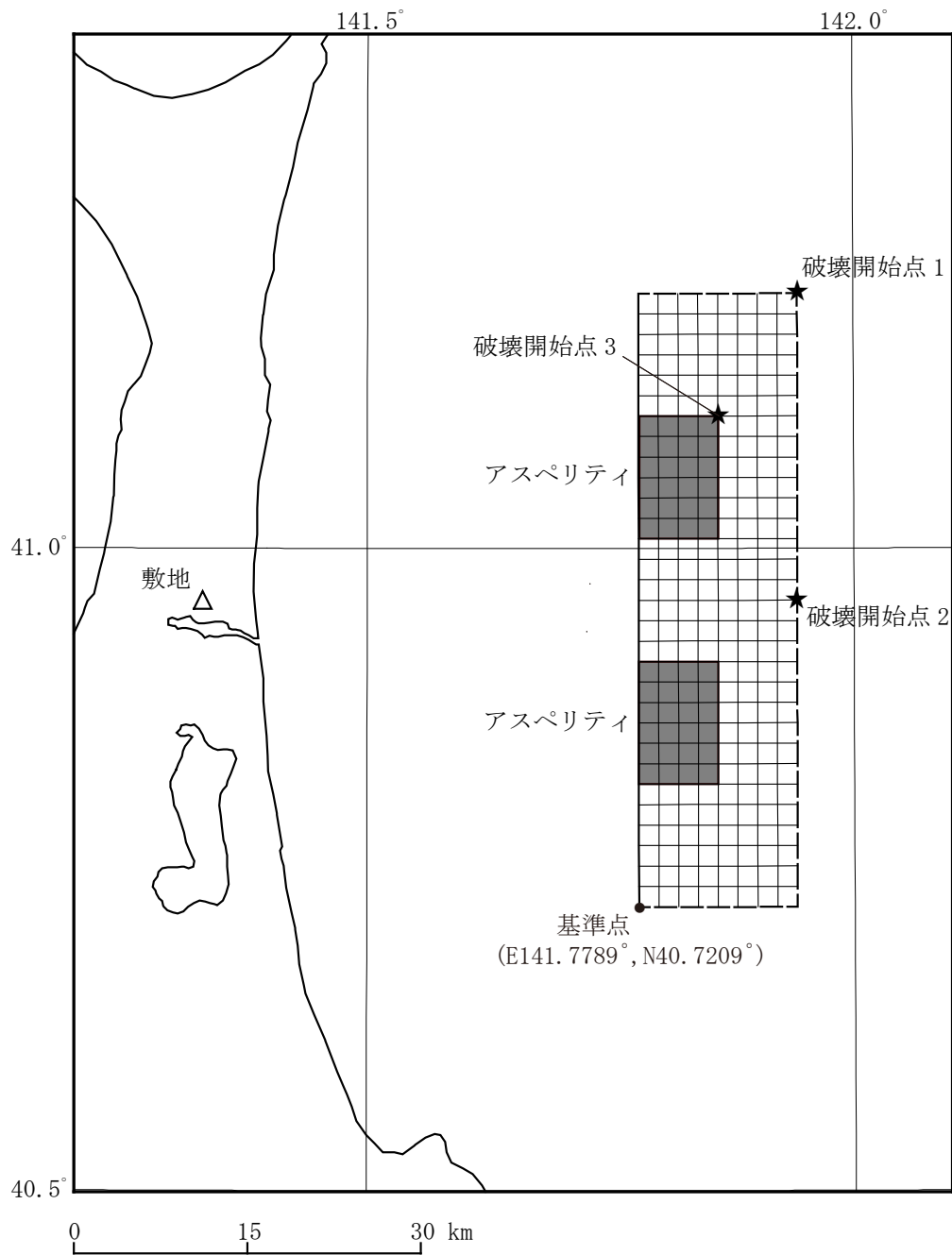

添3-ニ第48図(2) 「想定海洋プレート内地震」の断層モデル
(地震規模の不確かさケース)

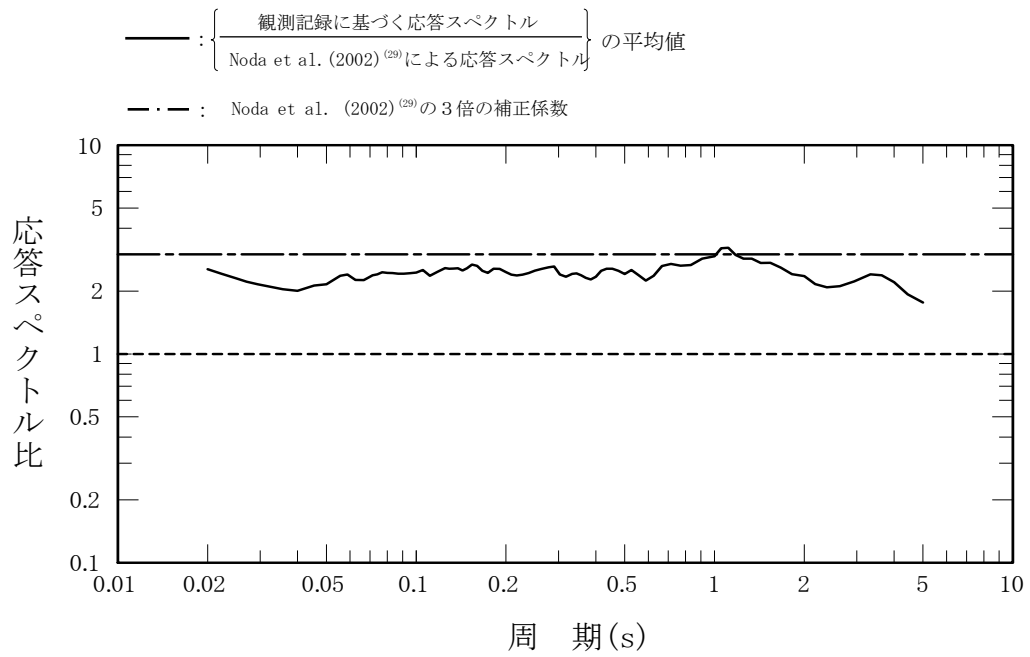

(1) 水平方向

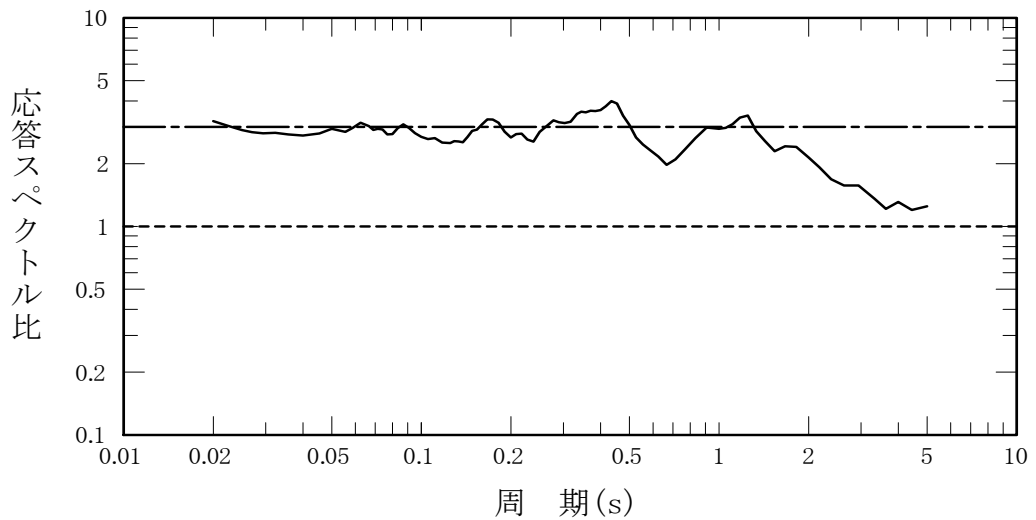

(2) 鉛直方向

注) 実線は、「Noda et al. (2002)⁽²⁹⁾による応答スペクトル」に対する「解放基盤表面相当位置（標高-70m）における観測記録に基づく応答スペクトル」の比を平均したものを表す。観測記録としては、1995年12月から2008年9月の間に観測されたM5.5以上、震源距離250km以内、深さ60km以内であるプレート内地震の5記録を用いた。

- 基本モデル及び短周期レベルの不確かさケース (M7.2, Xeq=85.4km)
- - - 位置の不確かさケース (M7.2, Xeq=78.4km)
- ⋯⋯ 地震規模の不確かさケース (M_w7.4, Xeq=86.2km)

※Xeq=等価震源距離

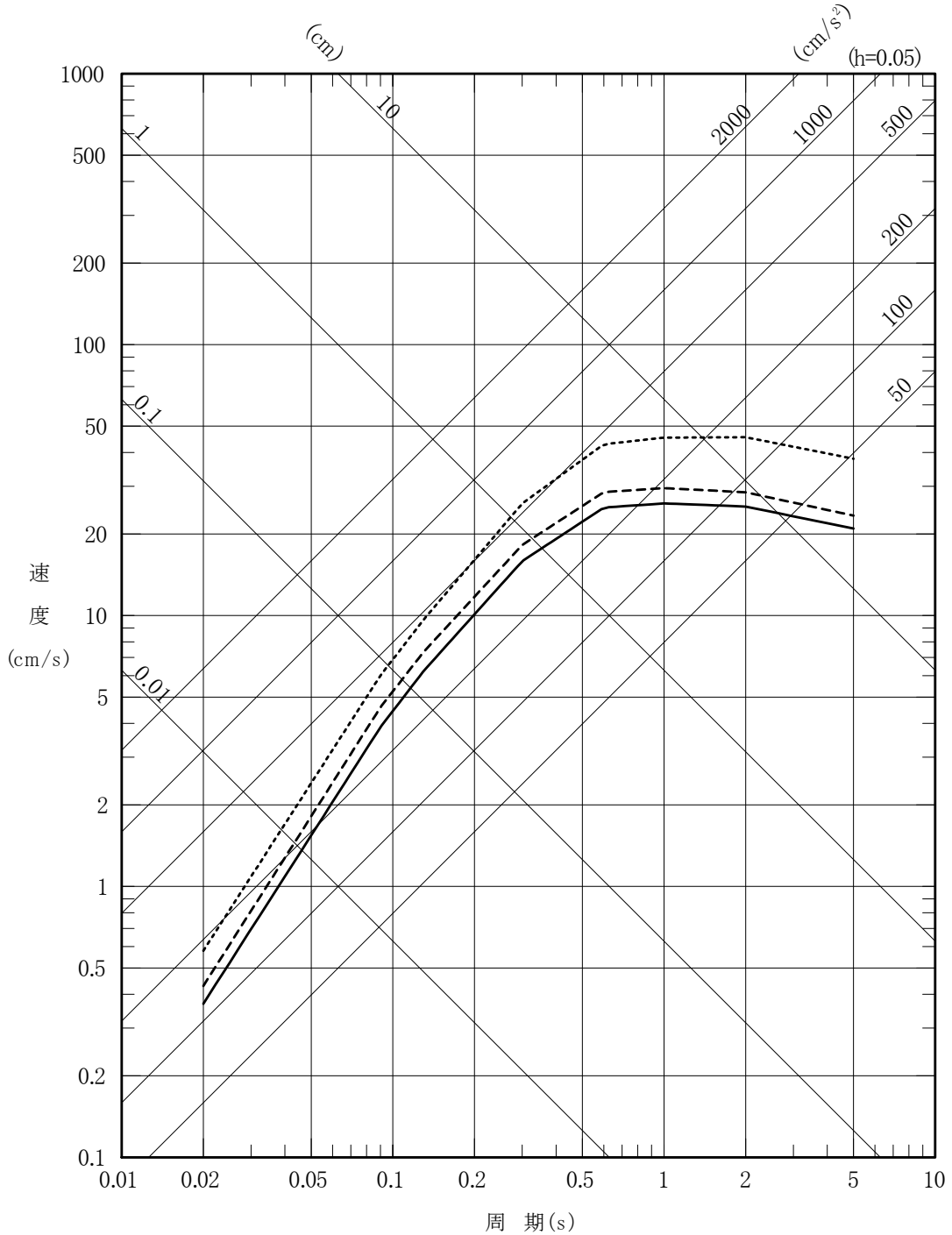

添3-ニ第50図(1) 「想定海洋プレート内地震」の応答スペクトル
(応答スペクトルに基づく手法)
(水平方向)

- 基本モデル及び短周期レベルの不確かさケース (M7.2, $X_{eq}=85.4\text{km}$)
- - - 位置の不確かさケース (M7.2, $X_{eq}=78.4\text{km}$)
- ⋯⋯ 地震規模の不確かさケース ($M_w 7.4$, $X_{eq}=86.2\text{km}$)

※ X_{eq} =等価震源距離

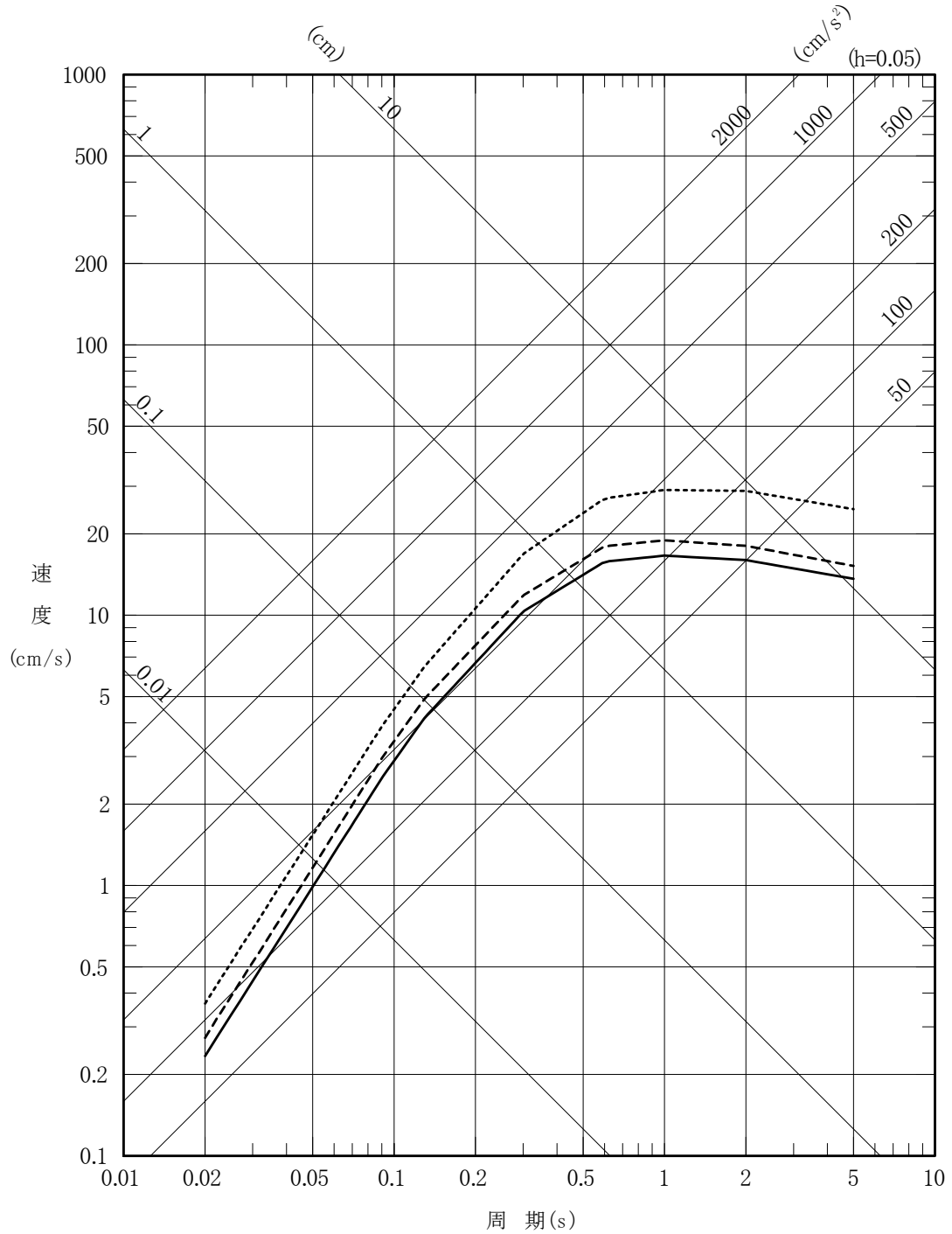

添3-ニ第50図(2) 「想定海洋プレート内地震」の応答スペクトル
(応答スペクトルに基づく手法)
(鉛直方向)

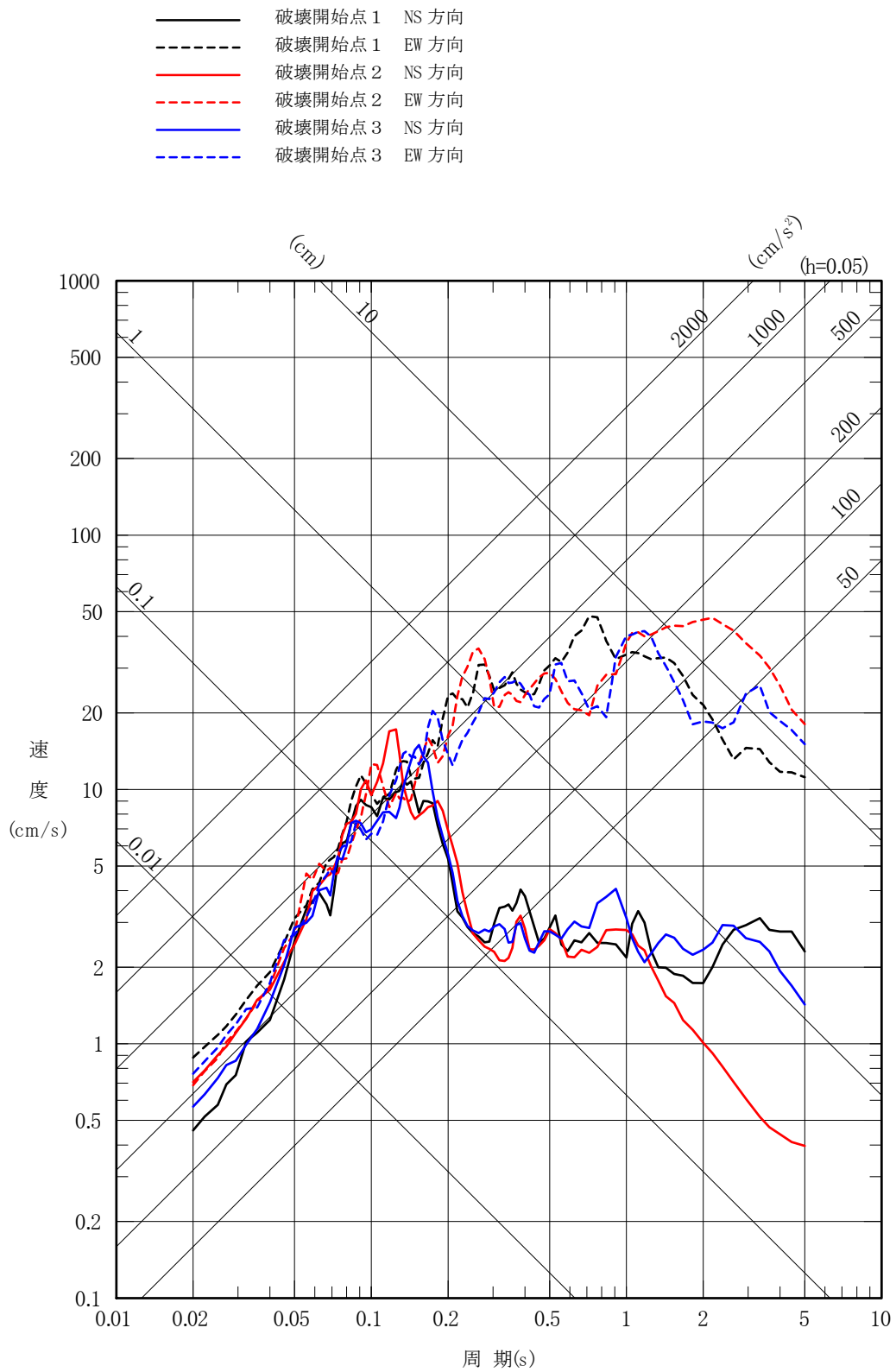

添 3 - ニ 第 51 図 (1) 「想定海洋プレート内地震」の応答スペクトル
 (断層モデルを用いた手法)
 (基本モデル, 水平方向)

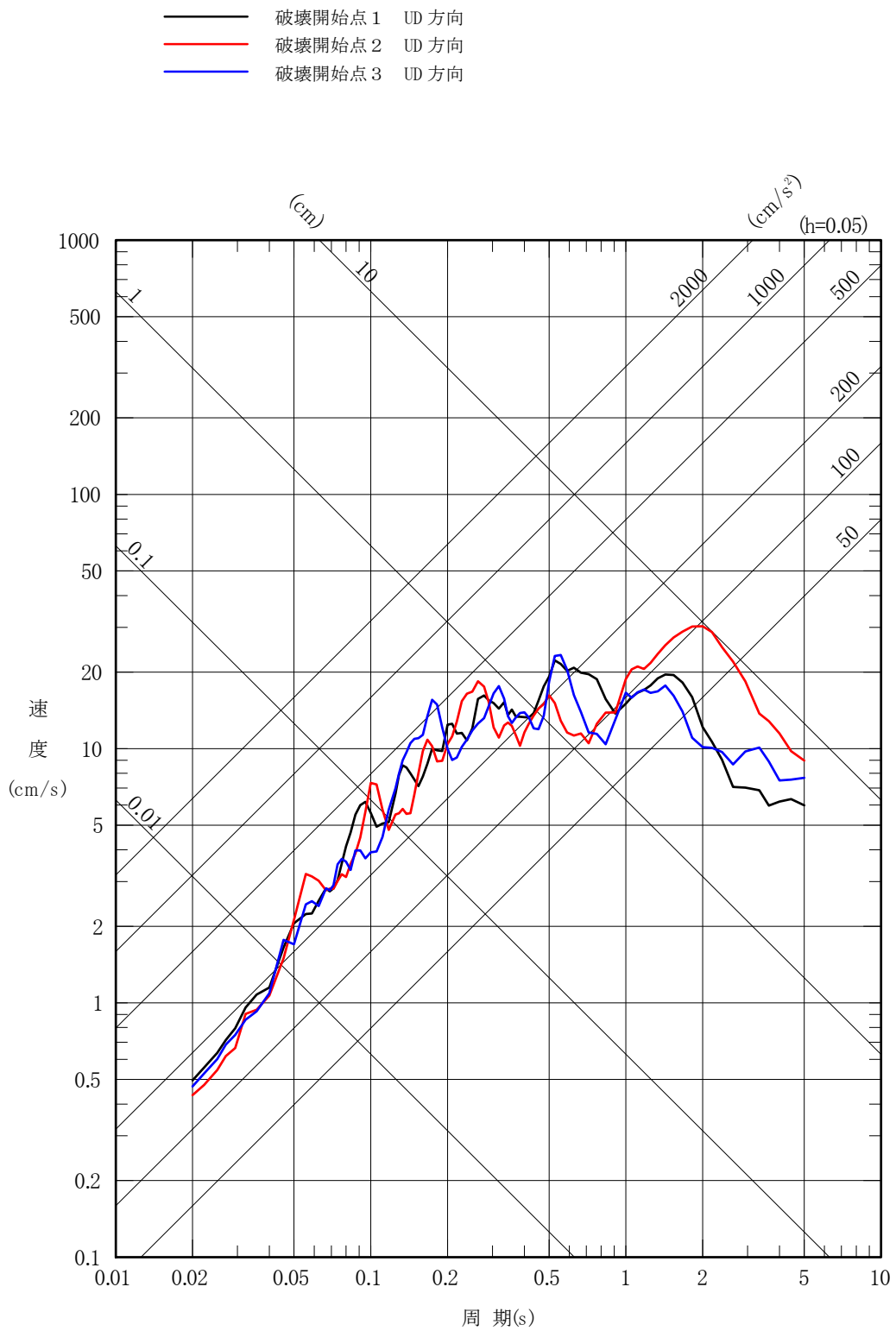

添3-ニ第51図(2) 「想定海洋プレート内地震」の応答スペクトル
 (断層モデルを用いた手法)
 (基本モデル, 鉛直方向)

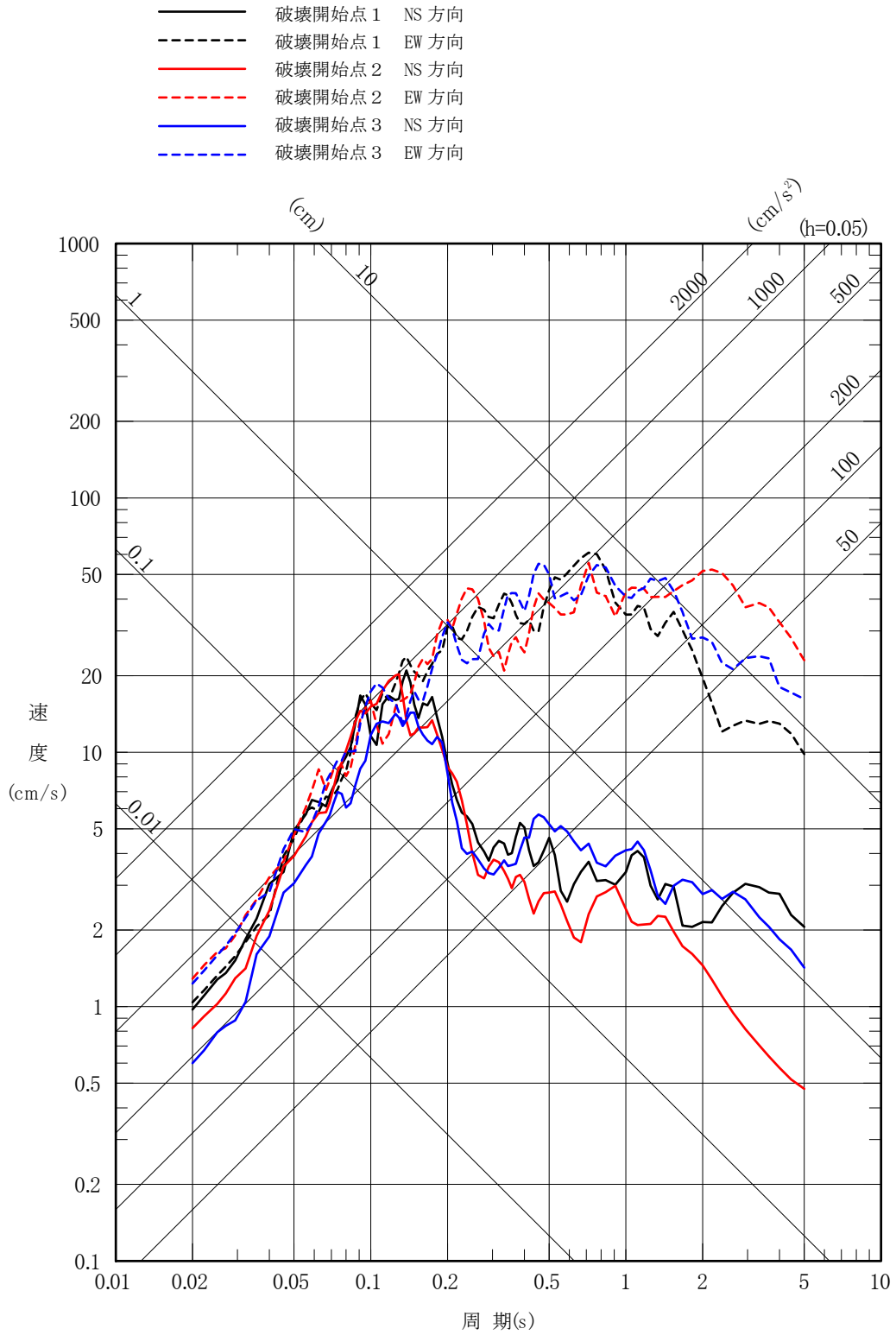

添 3 - ニ 第 51 図 (3) 「想定海洋プレート内地震」の応答スペクトル
 (断層モデルを用いた手法)
 (短周期レベルの不確かさケース, 水平方向)

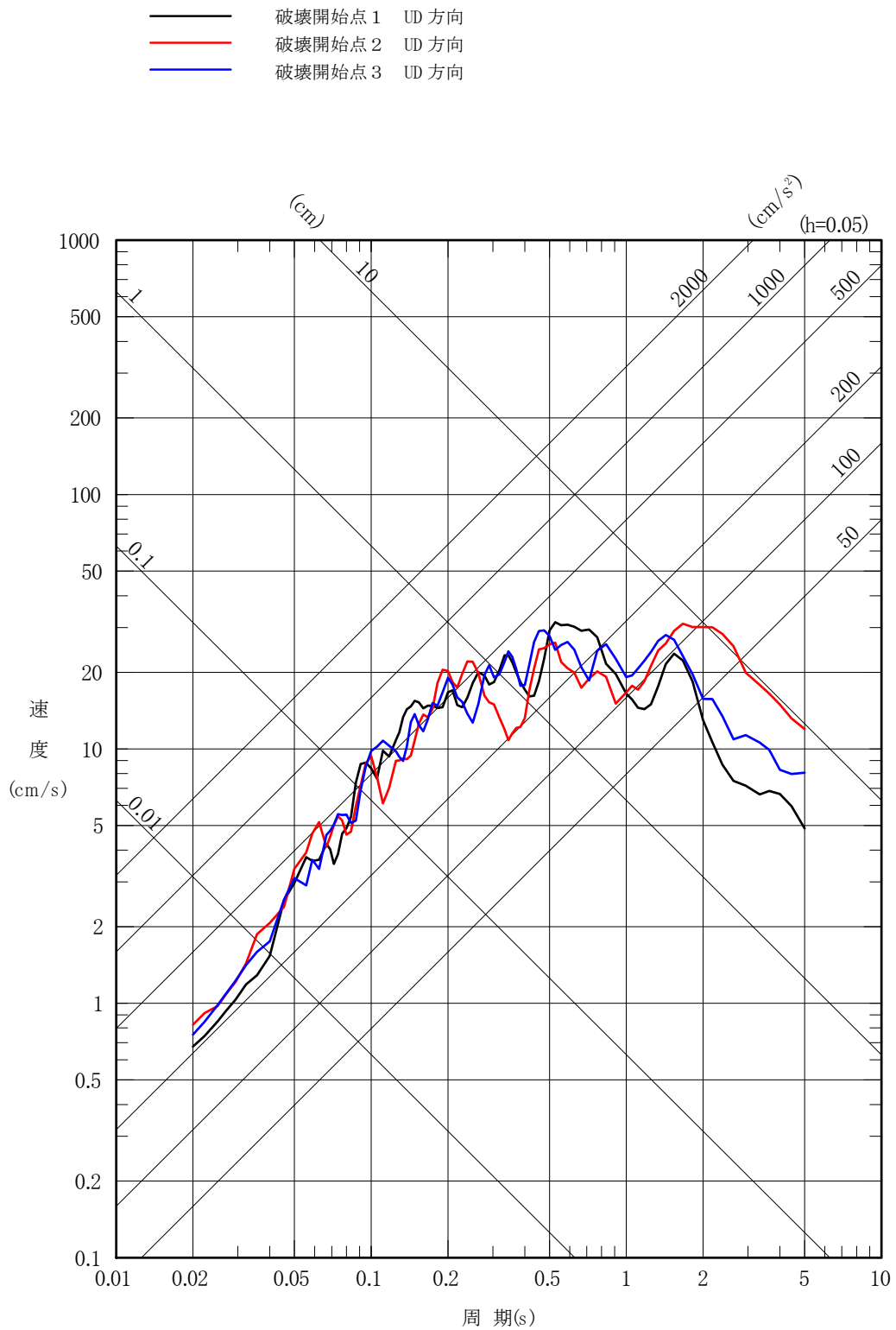

添 3 - ニ 第 51 図 (4) 「想定海洋プレート内地震」の応答スペクトル
 (断層モデルを用いた手法)
 (短周期レベルの不確かさケース, 鉛直方向)

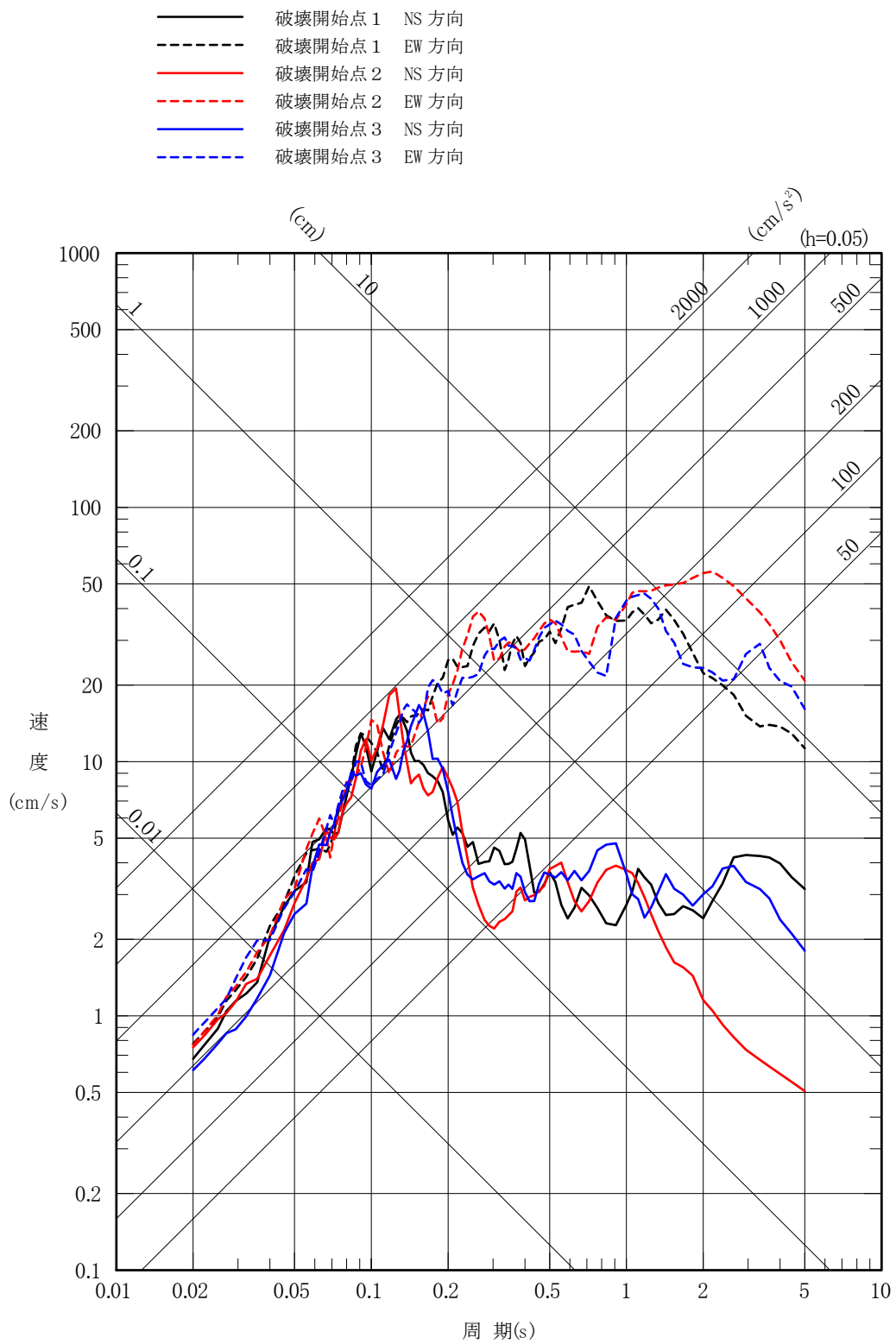

添 3 - ニ 第 51 図 (5) 「想定海洋プレート内地震」の応答スペクトル
 (断層モデルを用いた手法)
 (断層位置の不確かさケース, 水平方向)

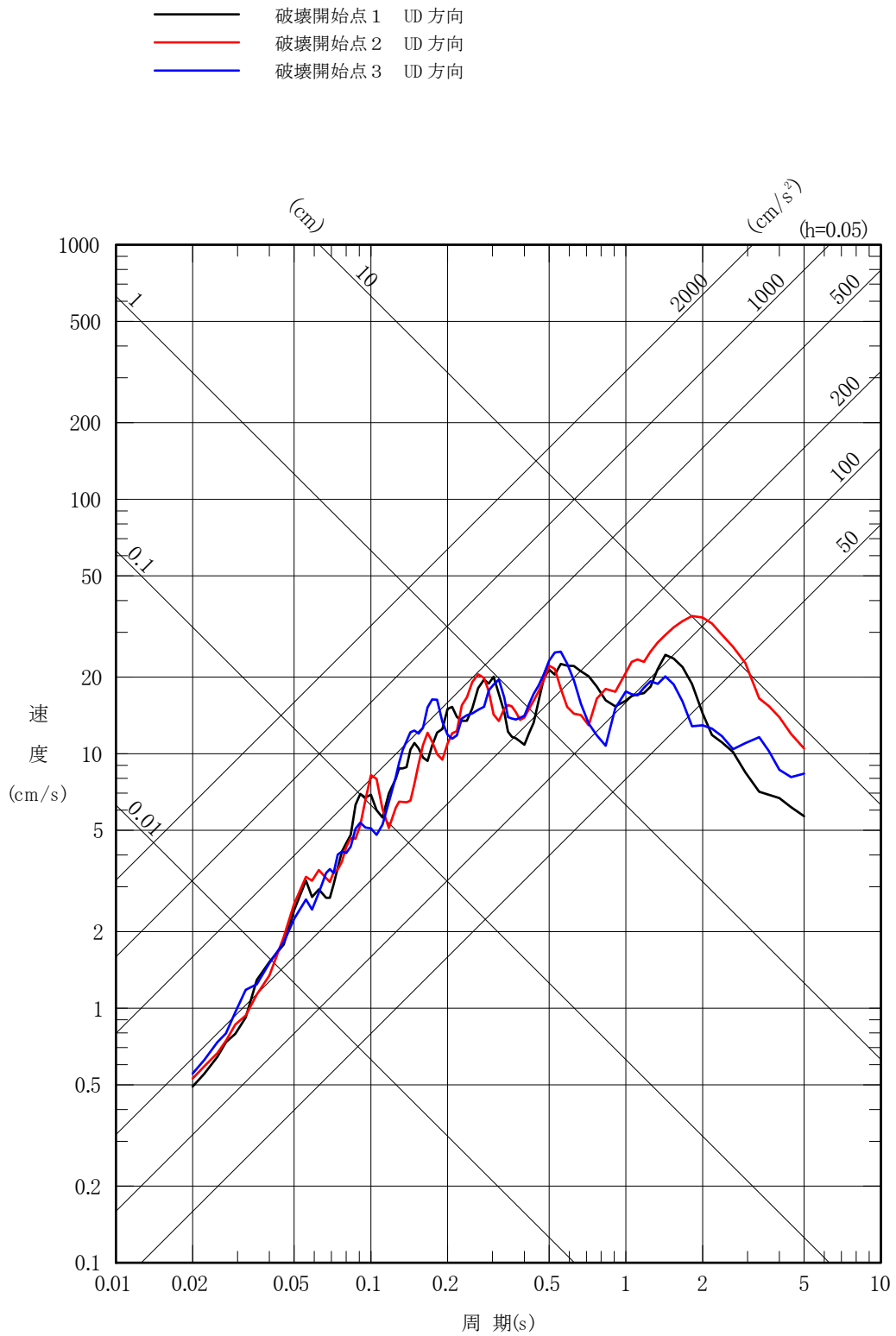

添 3 - ニ 第 51 図 (6) 「想定海洋プレート内地震」の応答スペクトル
 (断層モデルを用いた手法)
 (断層位置の不確かさケース, 鉛直方向)

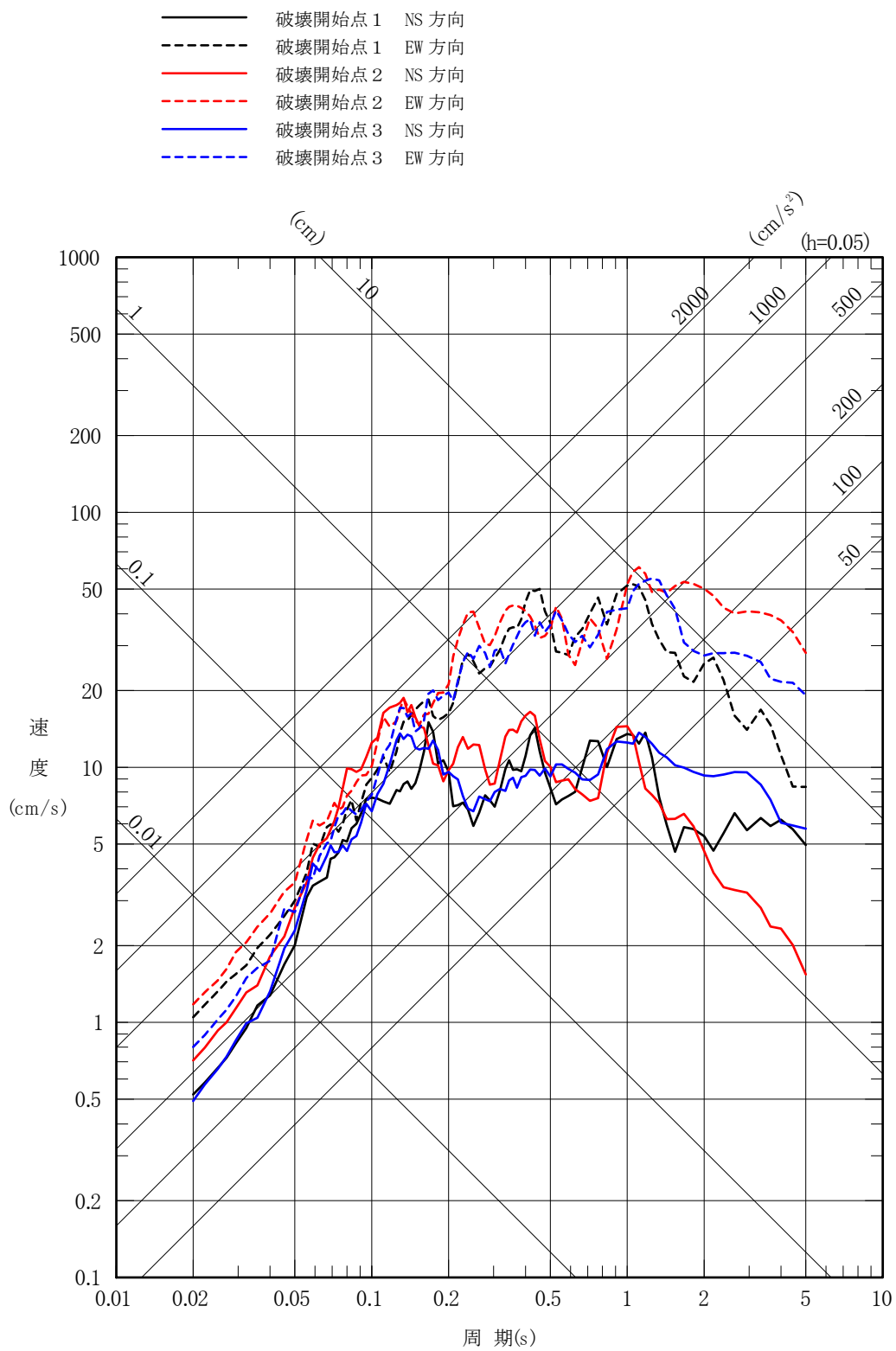

添 3 - ニ 第 51 図 (7) 「想定海洋プレート内地震」の応答スペクトル
 (断層モデルを用いた手法)
 (地震規模の不確かさケース, 水平方向)

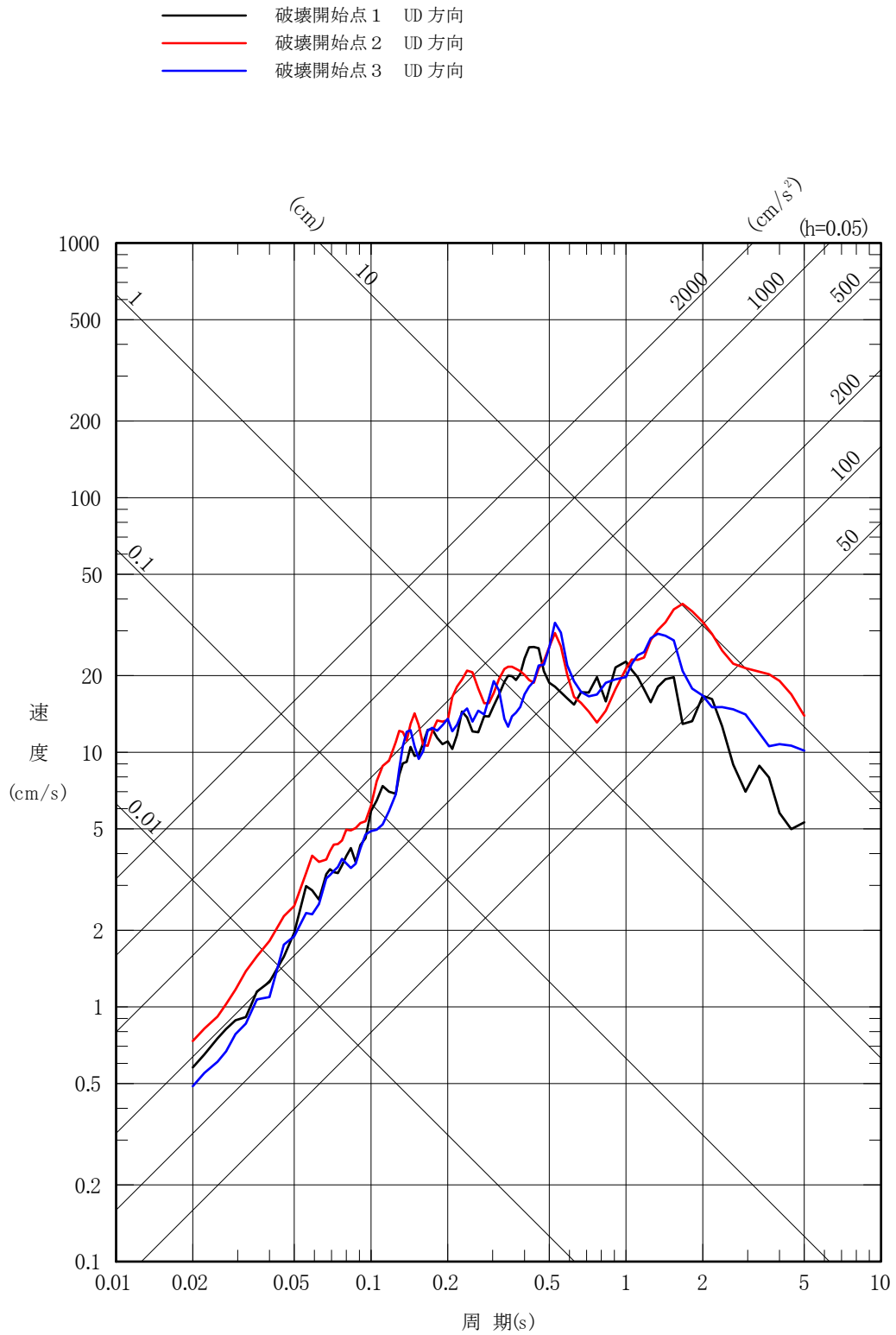

添 3 - ニ 第 51 図 (8) 「想定海洋プレート内地震」の応答スペクトル
 (断層モデルを用いた手法)
 (地震規模の不確かさケース, 鉛直方向)

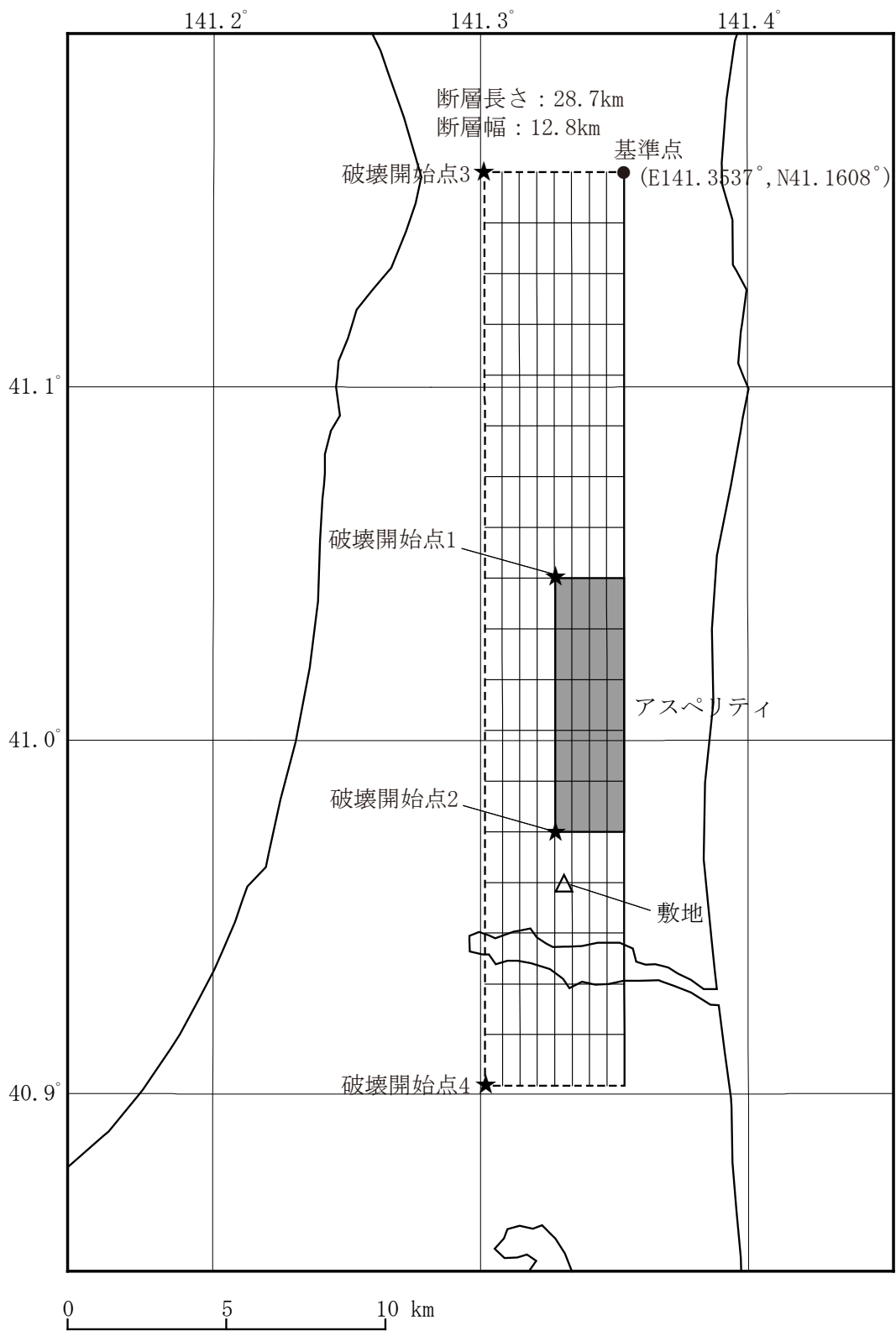

添3-ニ第52図 「出戸西方断層による地震」の断層モデル
 (基本モデル・短周期レベルの不確かさケース)

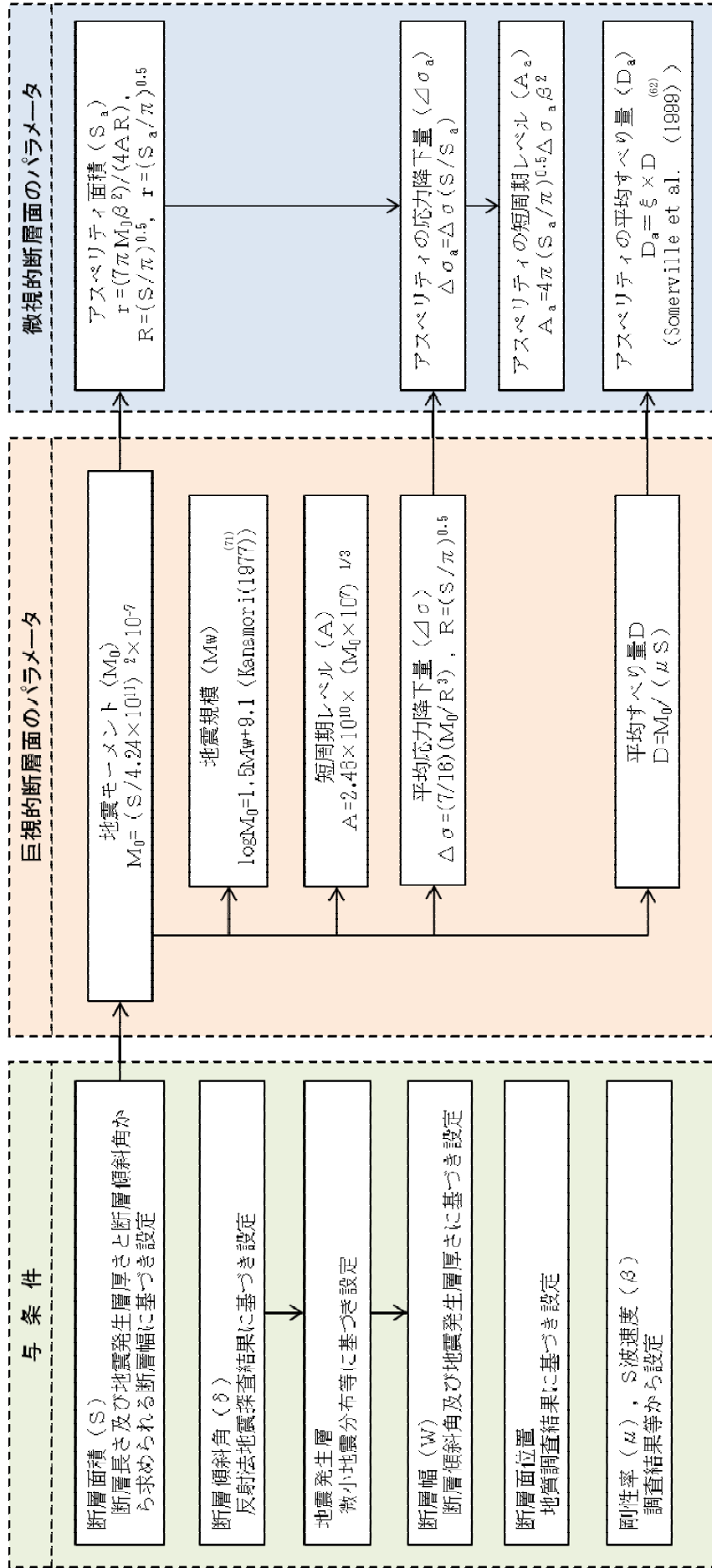

参考文献を付記していない数式は、地震調査委員会 (2016) ⁽⁷⁶⁾ による。

添 3 - 2 第 53 図 断層モデル パラメータ設定フロー (内陸地殻内地震)

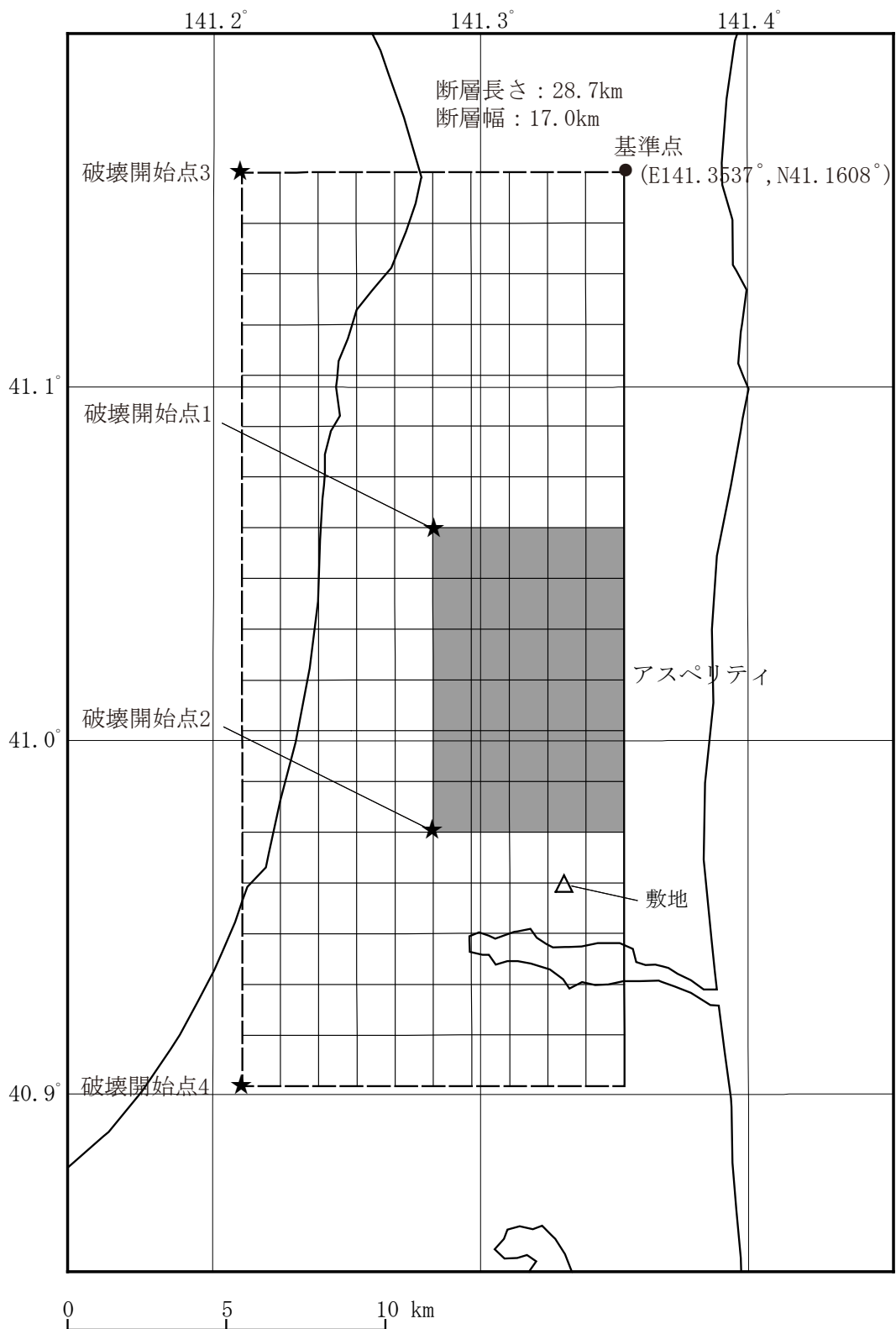

添3-ニ第54図 「出戸西方断層による地震」の断層モデル
 (断層傾斜角の不確かさケース・断層傾斜角と
 短周期レベルの不確かさを重畳させたケース)

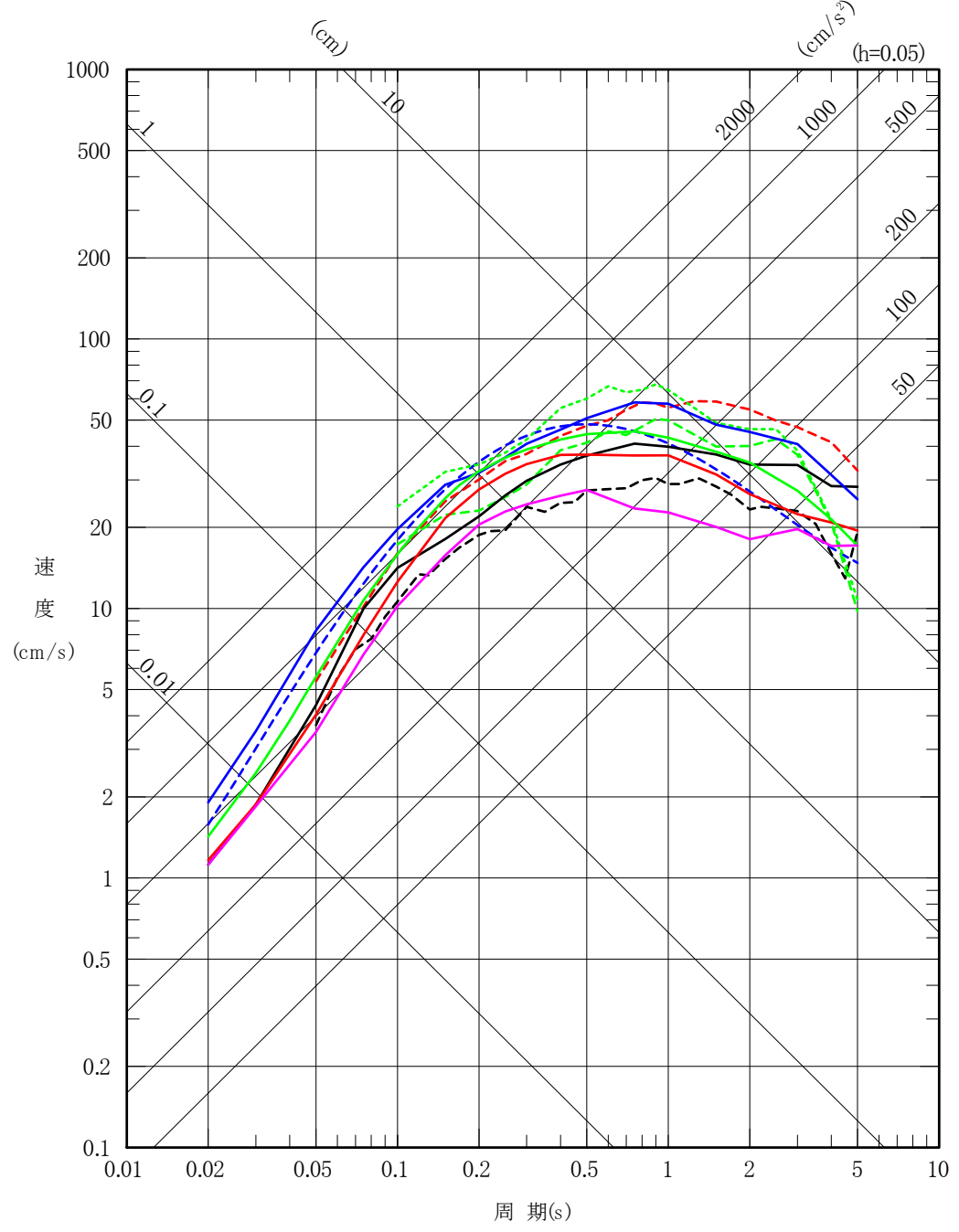
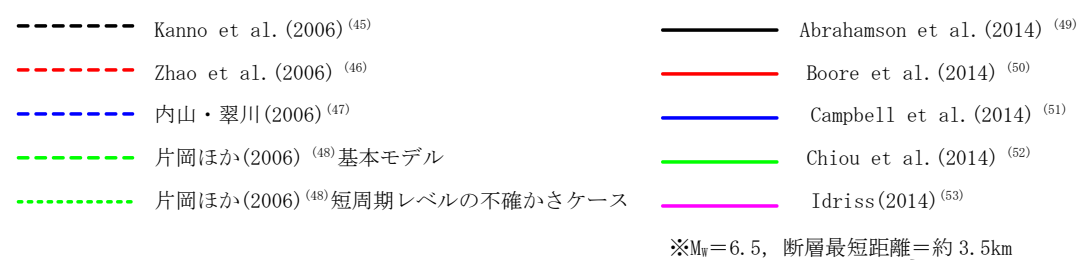

添 3 - ニ 第 55 図 (1) 「出戸西方断層による地震」の応答スペクトル
 (応答スペクトルに基づく手法) (基本モデル・短周期
 レベルの不確かさケース, 水平方向)

- Kanno et al. (2006) ⁽⁴⁵⁾
- Zhao et al. (2006) ⁽⁴⁶⁾
- 内山・翠川(2006) ⁽⁴⁷⁾
- 片岡ほか(2006) ⁽⁴⁸⁾ 断層傾斜角の不確かさケース
- 片岡ほか(2006) ⁽⁴⁸⁾ 断層傾斜角と短周期レベルの不確かさを重畳させたケース
- Abrahamson et al. (2014) ⁽⁴⁹⁾
- Boore et al. (2014) ⁽⁵⁰⁾
- Campbell et al. (2014) ⁽⁵¹⁾
- Chiou et al. (2014) ⁽⁵²⁾
- Idriss (2014) ⁽⁵³⁾

※ $M_w=6.7$, 断層最短距離=約 3.5km

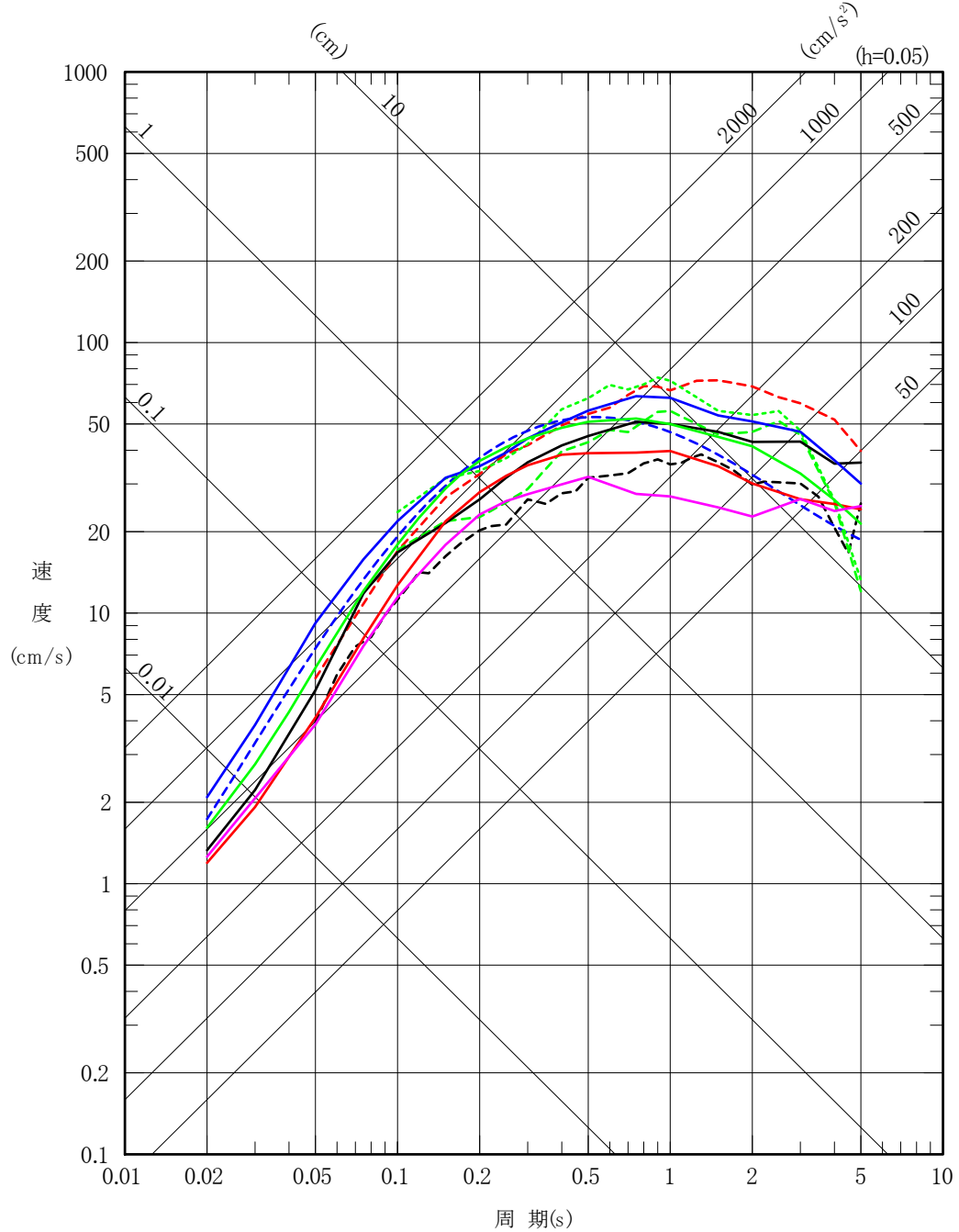

添 3 - 2 第 55 図(2) 「出戸西方断層による地震」の応答スペクトル
 (応答スペクトルに基づく手法) (断層傾斜角の不確かさケース・断層傾斜角と短周期レベルの不確かさを重畳させたケース, 水平方向)

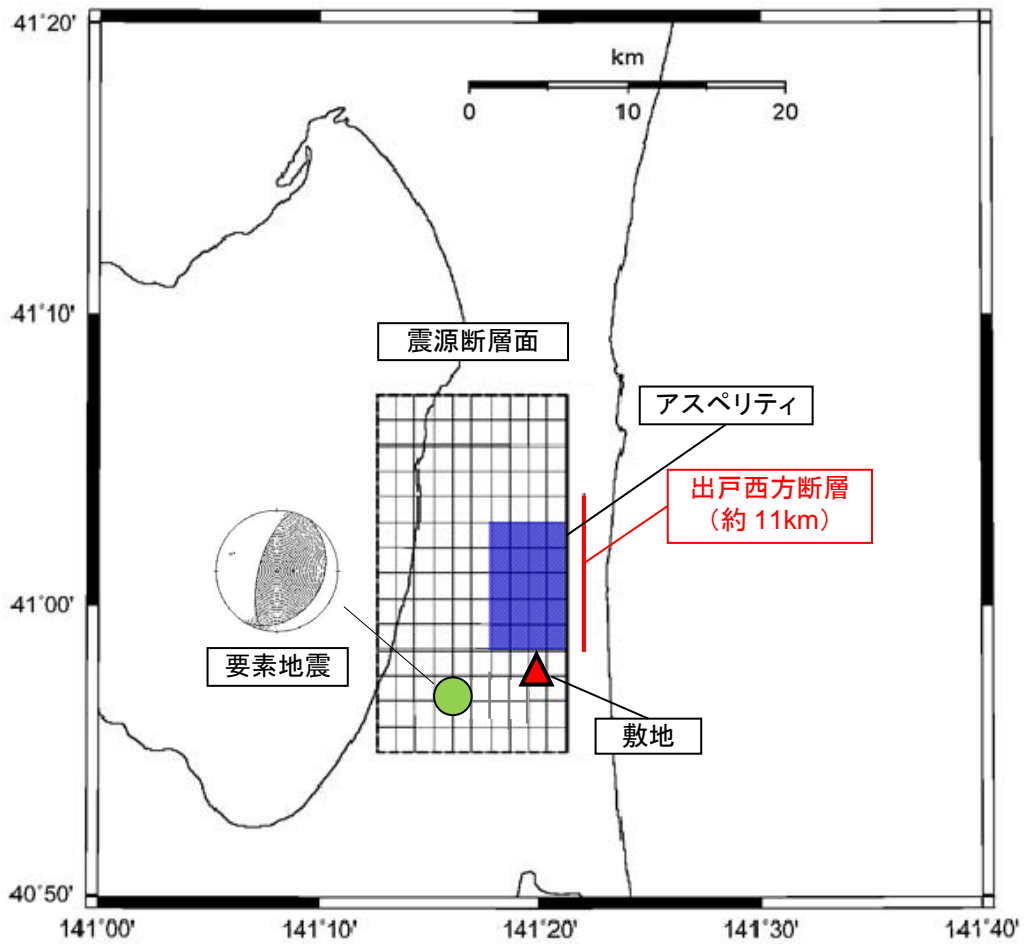

※図中の震源断層面は、断層傾斜角の不確かさケースの震源断層面を示す。

(a) 要素地震の震央位置

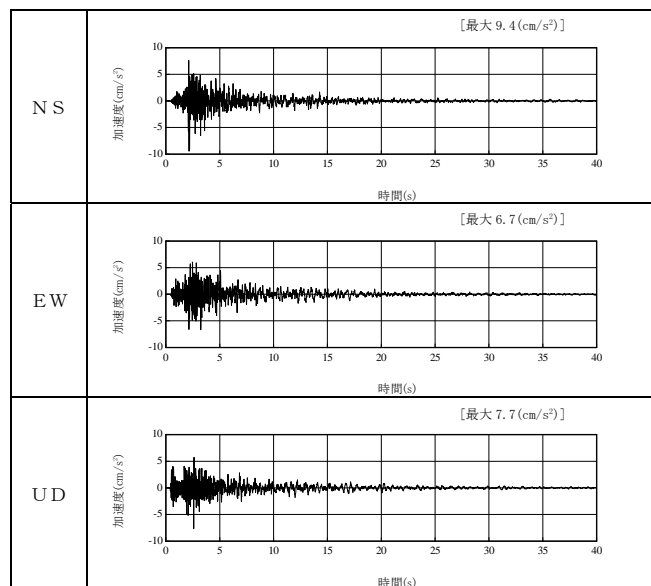

(b) 観測記録の波形

添 3 - 二 第 56 図 要素地震の震央位置及び観測記録の波形 (内陸地殻内地震)

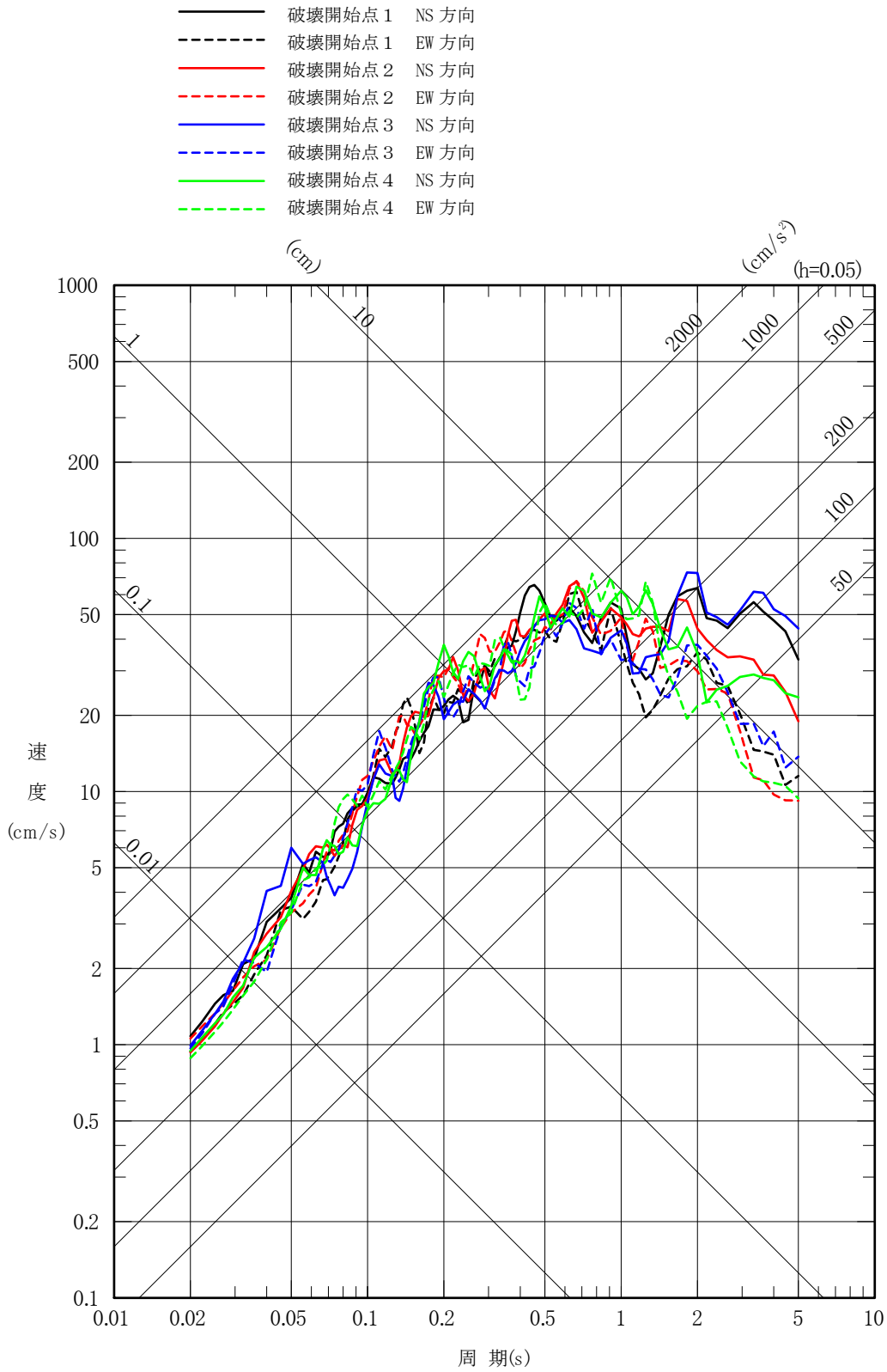

添 3 - ニ 第 57 図 (1) 「出戸西方断層による地震」の応答スペクトル
 (断層モデルを用いた手法)
 (基本モデル, 水平方向)

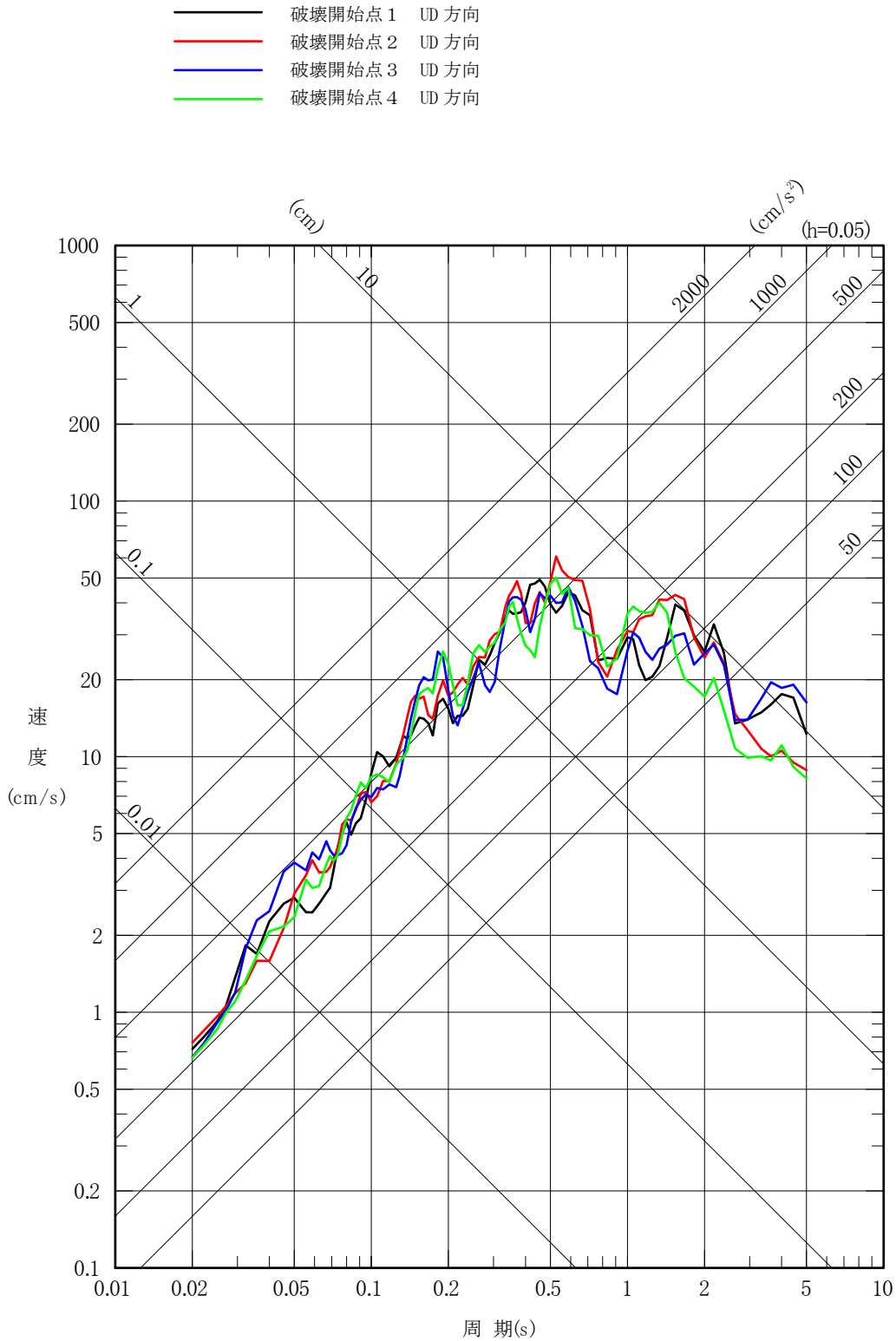

添 3 - ニ 第 57 図 (2) 「出戸西方断層による地震」の応答スペクトル
 (断層モデルを用いた手法)
 (基本モデル, 鉛直方向)

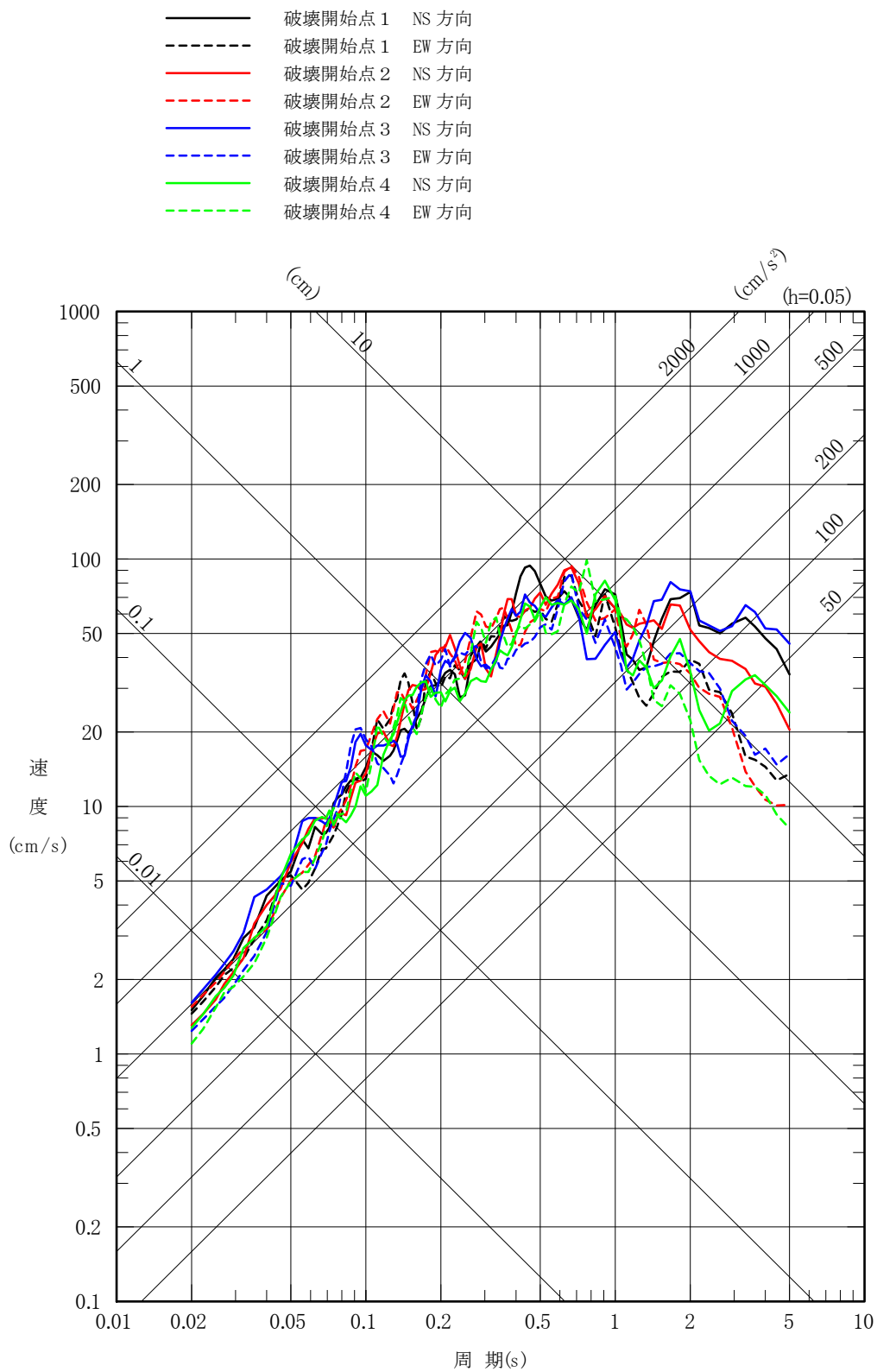

添 3 - ニ 第 57 図 (3) 「出戸西方断層による地震」の応答スペクトル
 (断層モデルを用いた手法)
 (短周期レベルの不確かさケース, 水平方向)

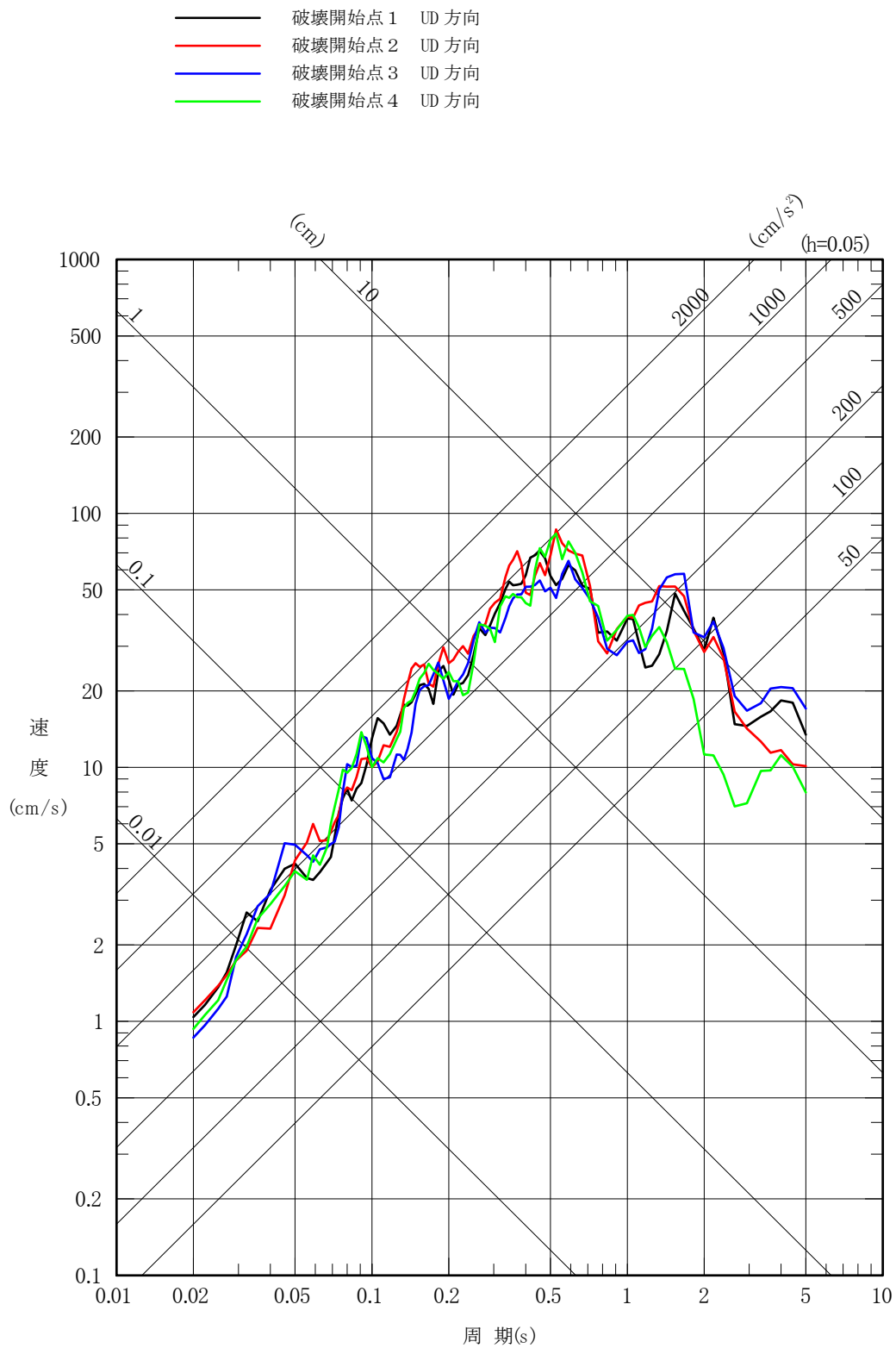

添 3 - ニ 第 57 図 (4) 「出戸西方断層による地震」の応答スペクトル
 (断層モデルを用いた手法)
 (短周期レベルの不確かさケース, 鉛直方向)

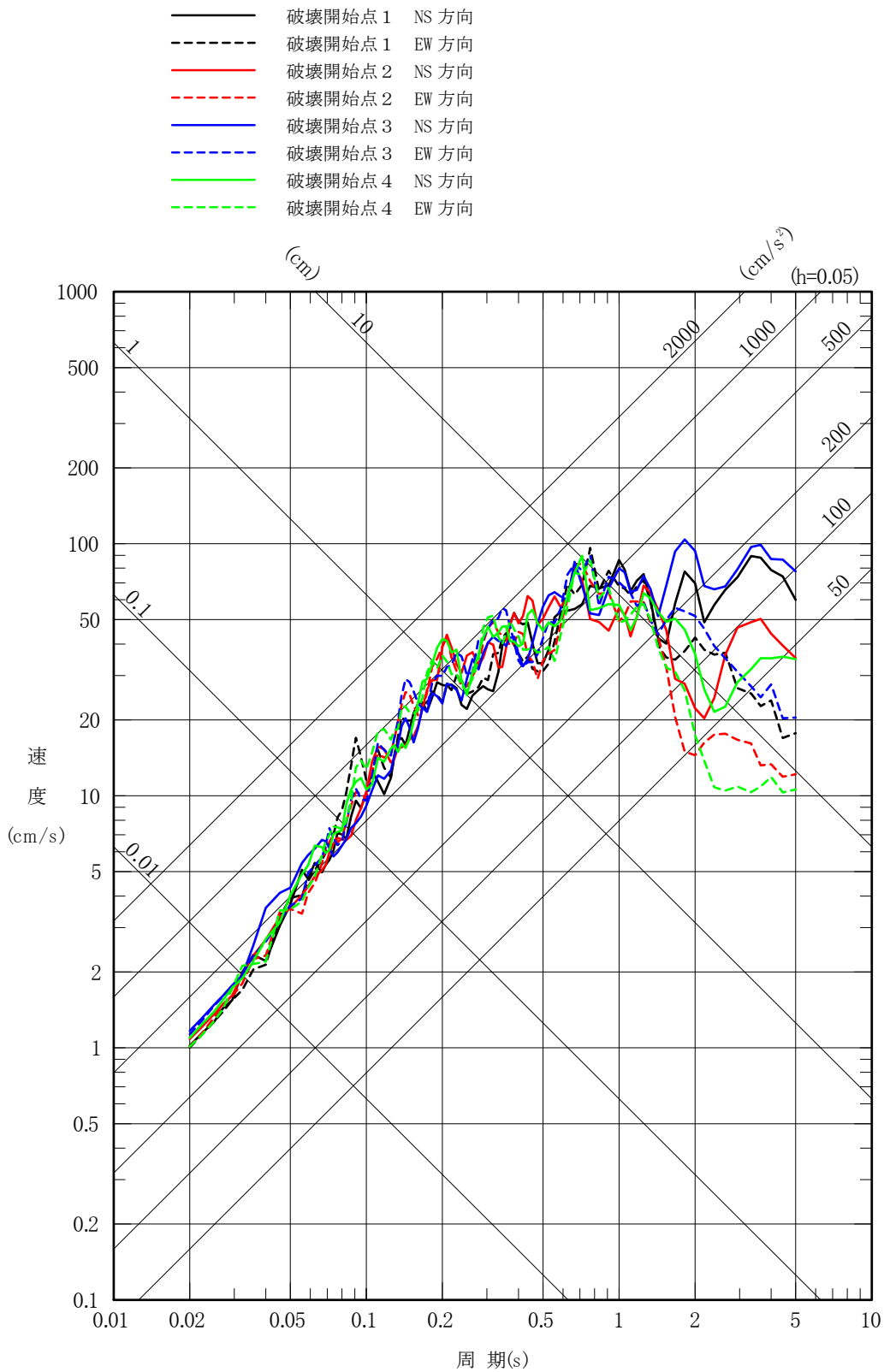

添 3 - ニ 第 57 図 (5) 「出戸西方断層による地震」の応答スペクトル
 (断層モデルを用いた手法)
 (断層傾斜角の不確かさケース, 水平方向)

- 破壊開始点 1 UD 方向
- 破壊開始点 2 UD 方向
- 破壊開始点 3 UD 方向
- 破壊開始点 4 UD 方向

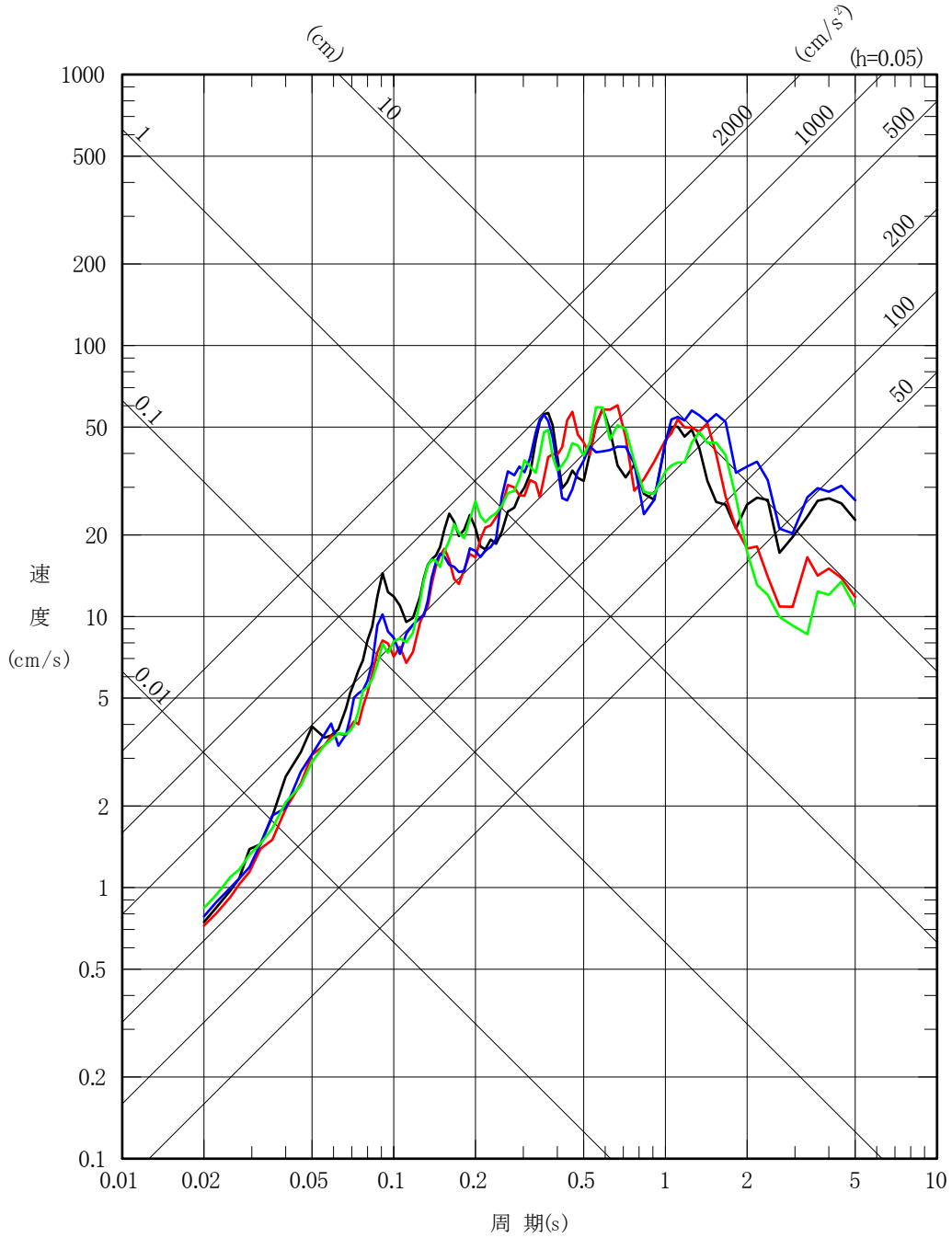

添 3 - ニ 第 57 図 (6) 「出戸西方断層による地震」の応答スペクトル
 (断層モデルを用いた手法)
 (断層傾斜角の不確かさケース, 鉛直方向)

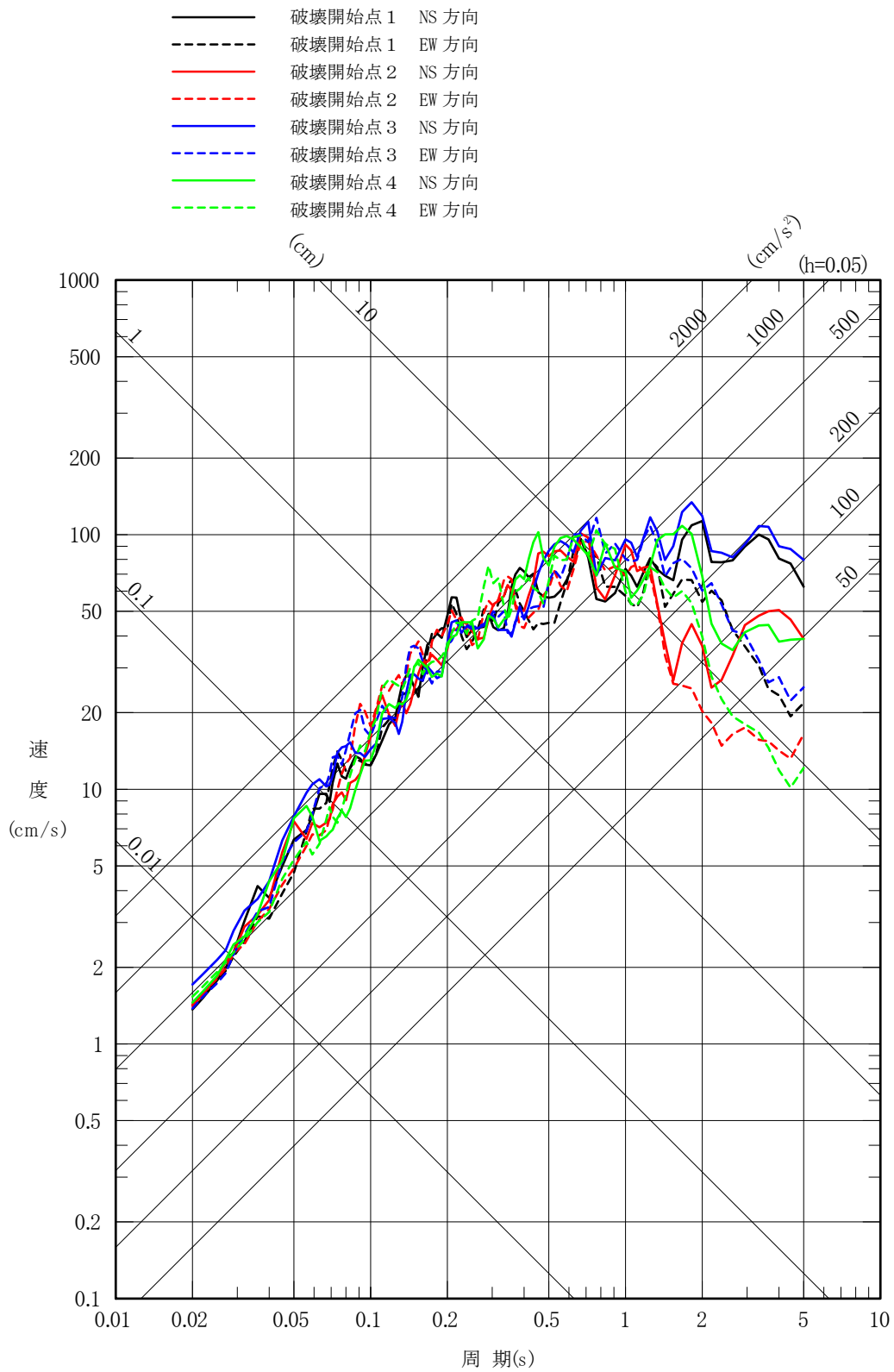

添3-ニ第57図(7) 「出戸西方断層による地震」の応答スペクトル
 (断層モデルを用いた手法) (短周期レベルと断層傾斜角の不確かさを重畳させたケース, 水平方向)

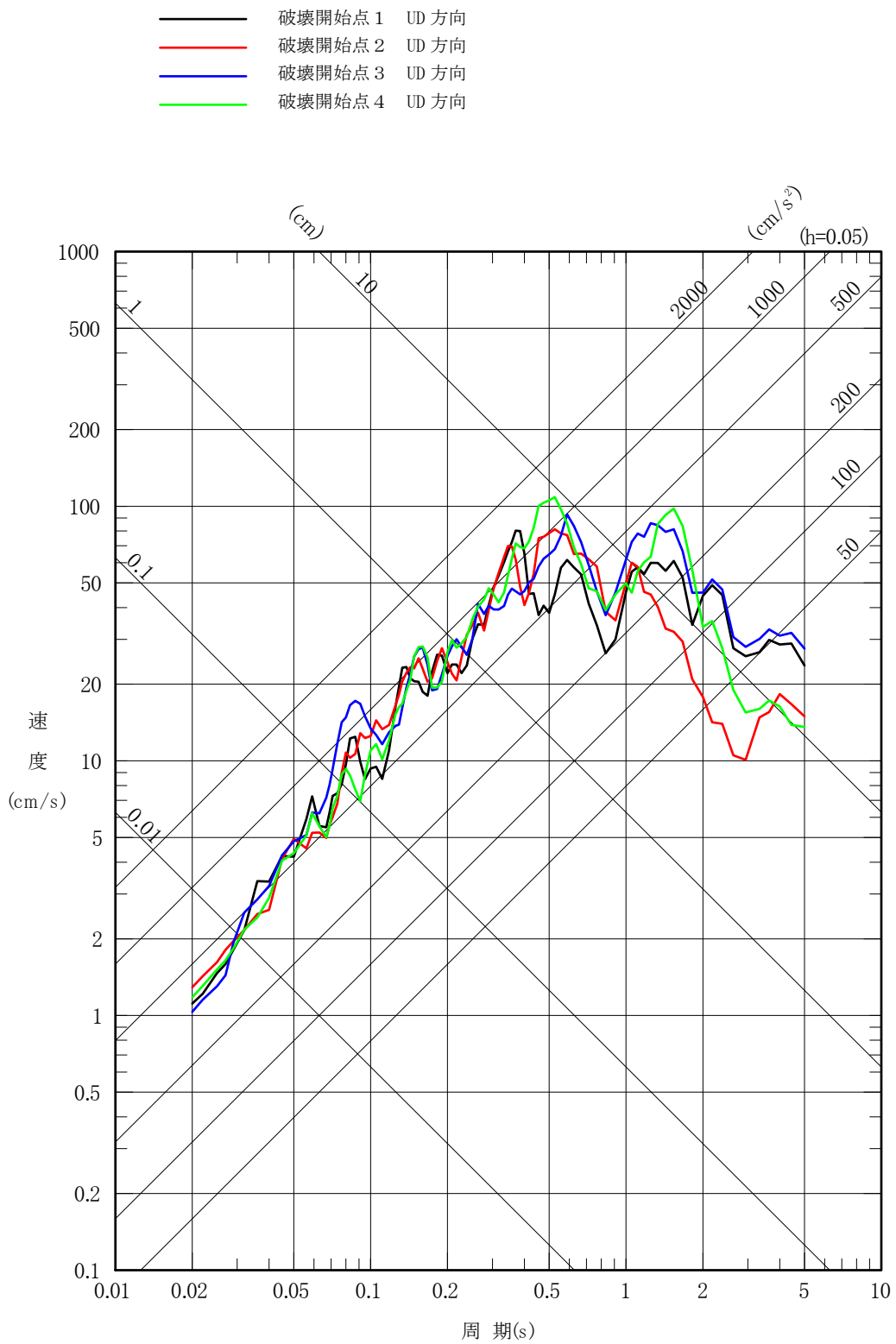

添 3 - ニ 第 57 図 (8) 「出戸西方断層による地震」の応答スペクトル
 (断層モデルを用いた手法) (短周期レベルと断層傾斜角の不確かさを重畳させたケース, 鉛直方向)

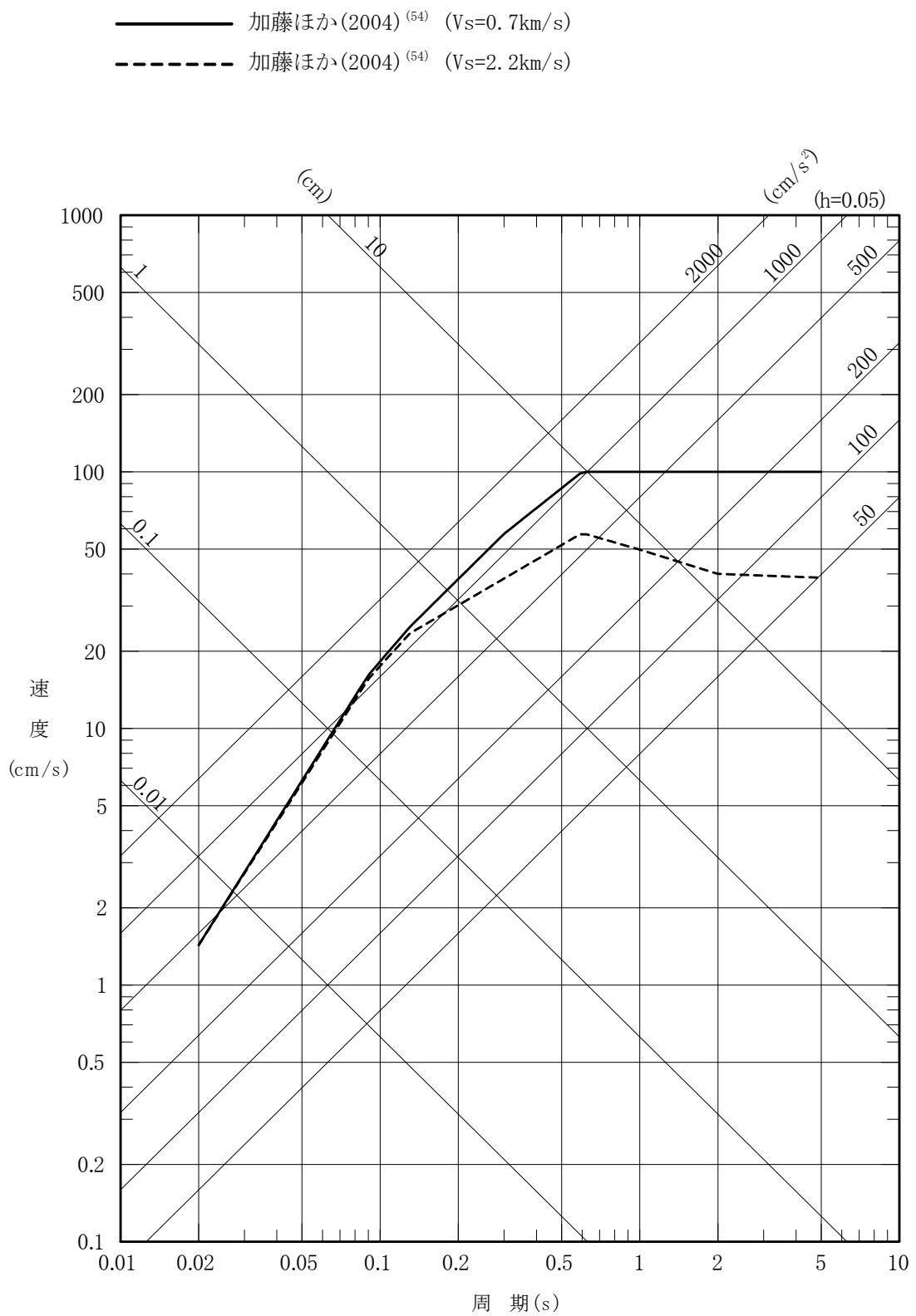

添3-ニ第58図(1) 加藤ほか(2004)⁽⁵⁴⁾による応答スペクトル
(水平方向)

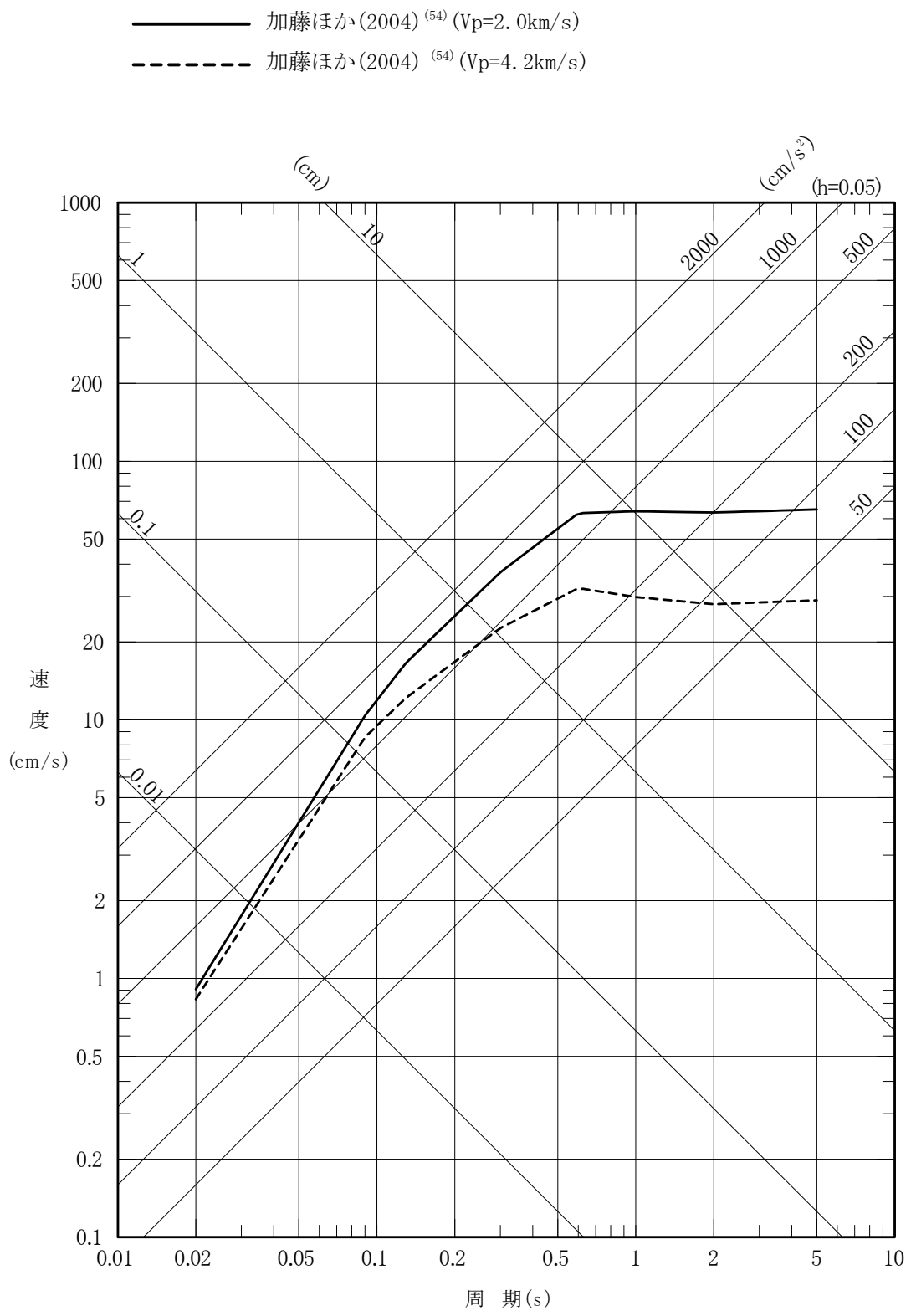

添3-ニ第58図(2) 加藤ほか(2004)⁽⁵⁴⁾による応答スペクトル (鉛直方向)

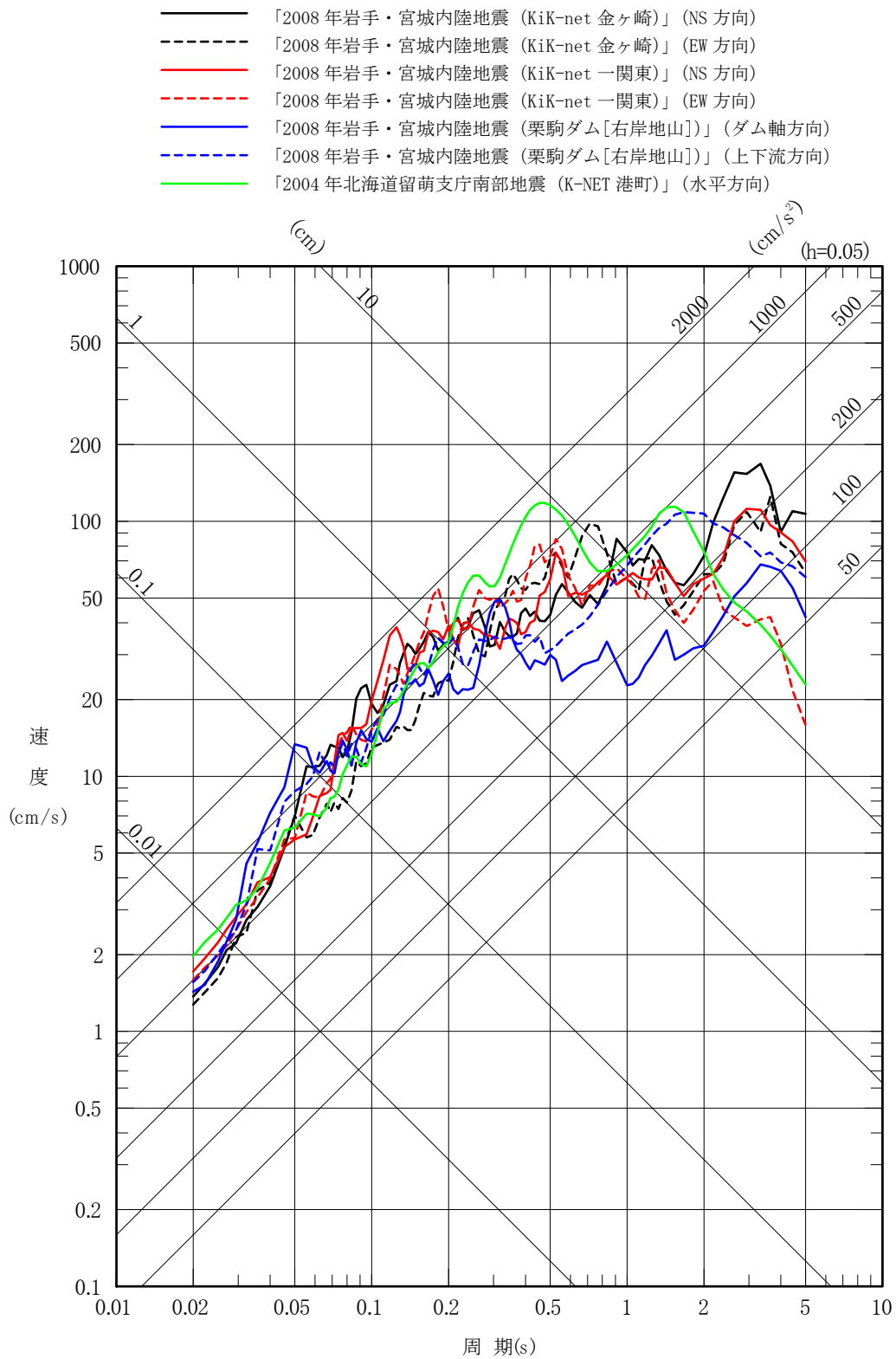

添 3 - ニ 第 59 図 (1) 震源を特定せず策定する地震動の応答スペクトル (水平方向)

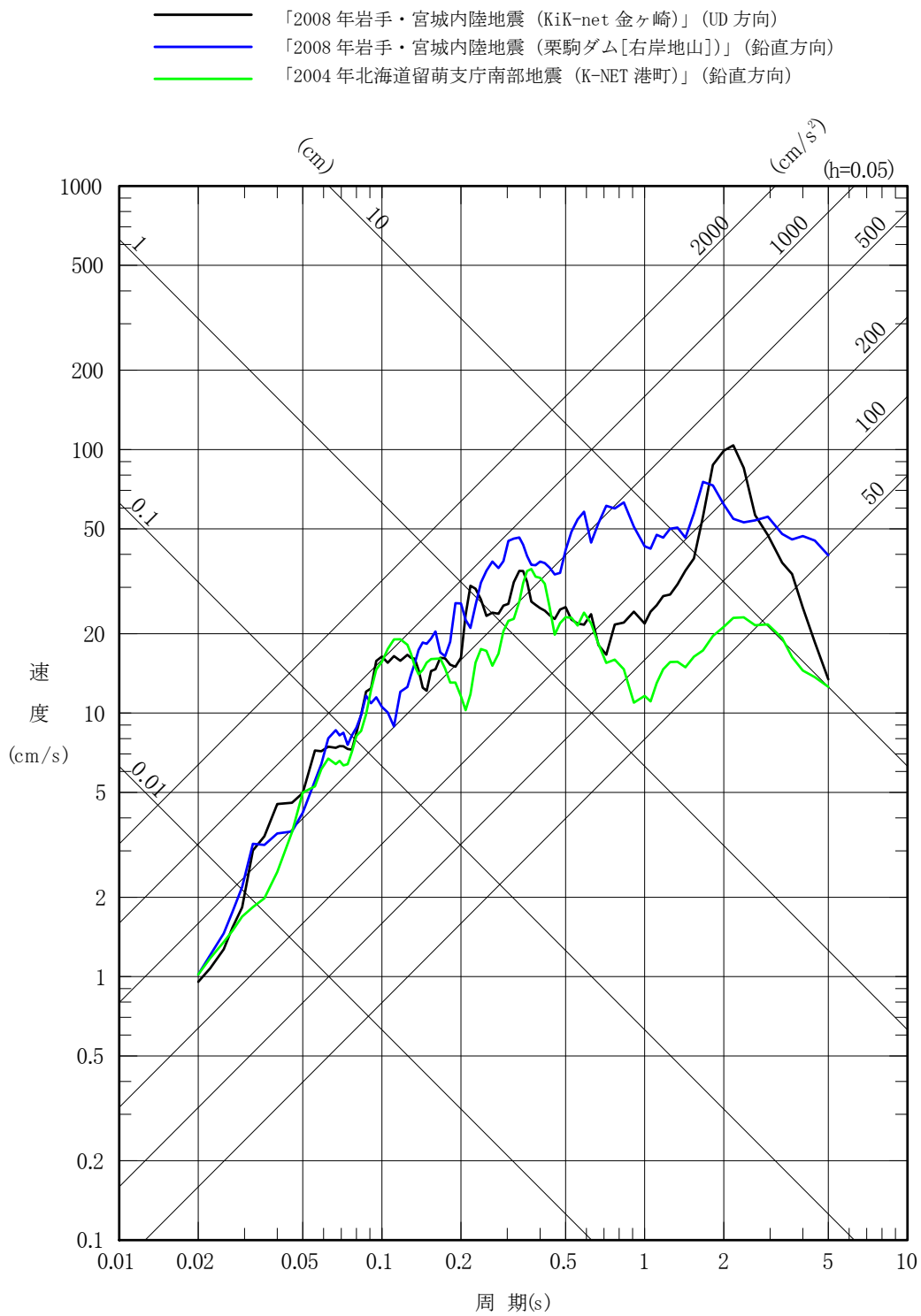

添3-ニ第59図(2) 震源を特定せず策定する地震動の応答スペクトル (鉛直方向)

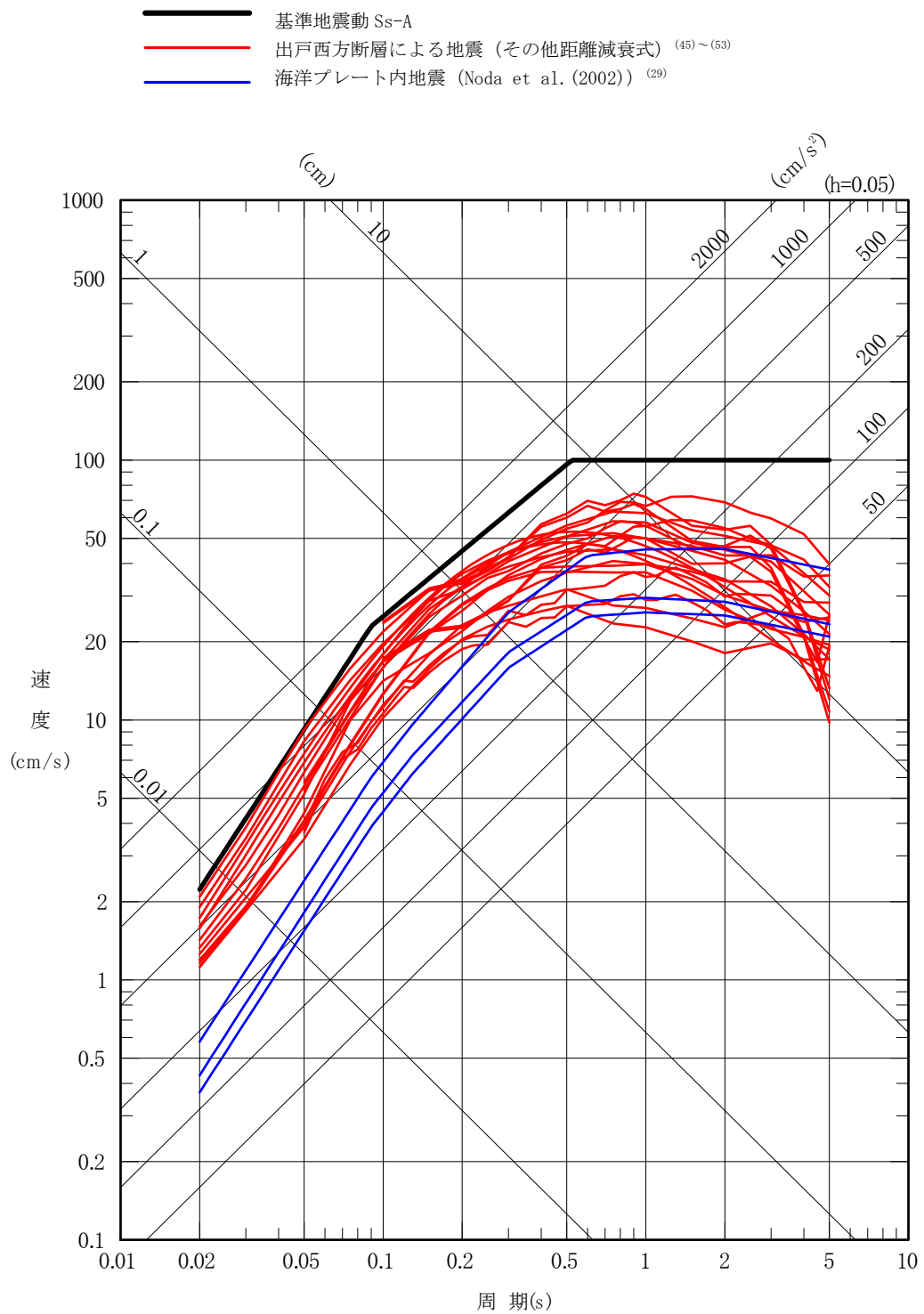

添 3 - ニ 第 60 図 (1) 応答スペクトルに基づく地震動評価結果と基準地震動 S s - A の比較 (水平方向)

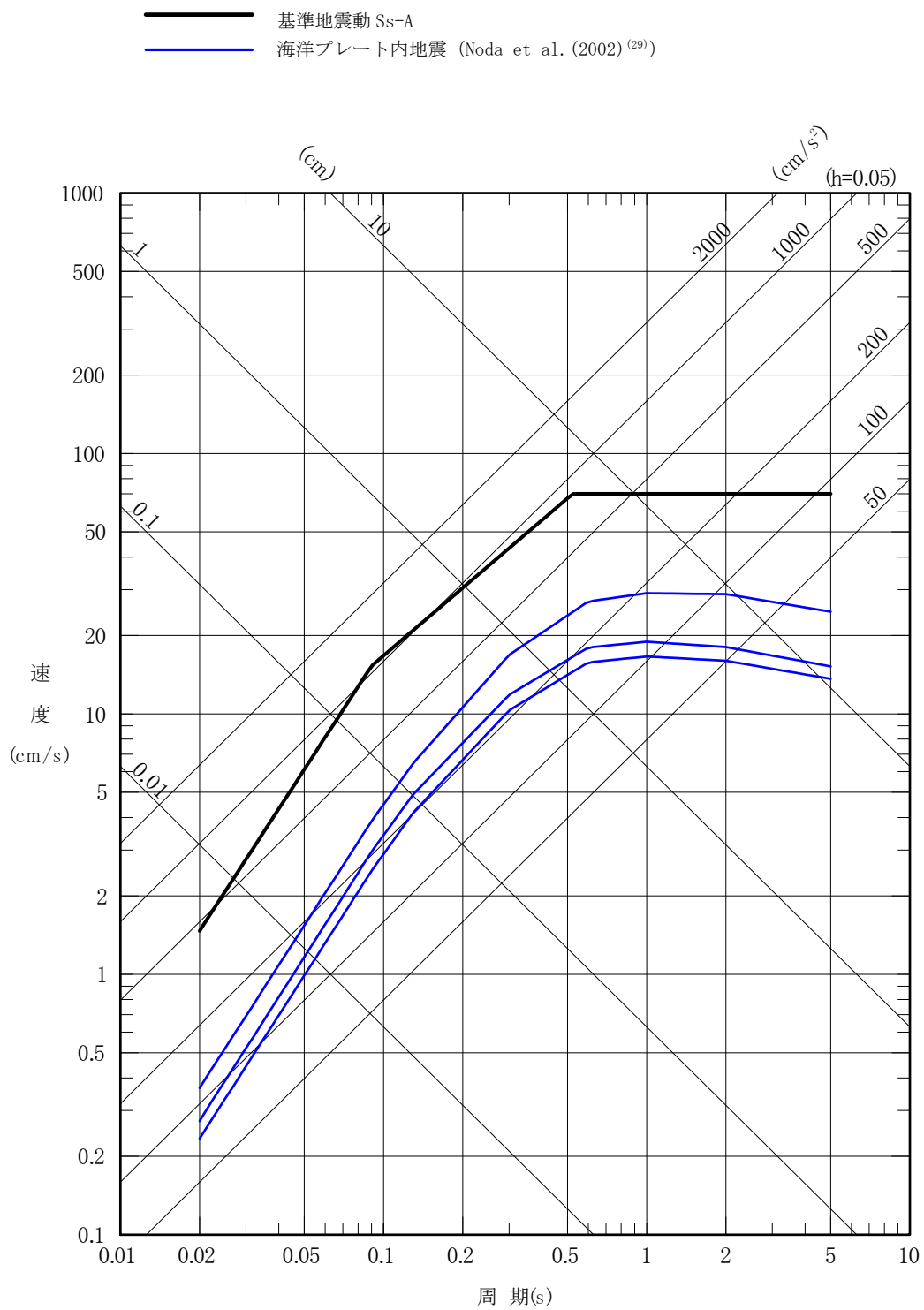

添3-ニ第60図(2) 応答スペクトルに基づく地震動評価結果と基準地震動 S s - A の比較 (鉛直方向)

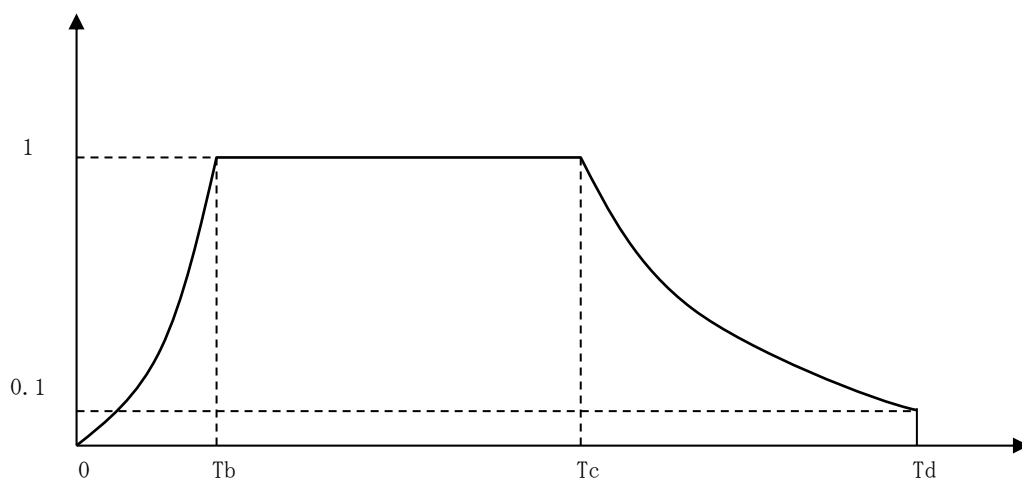

※Noda et al. (2002) ⁽²⁹⁾ による。

$$T_b = 10^{0.5M - 2.93}$$

$$T_c - T_b = 10^{0.3M - 1.0}$$

$$T_d - T_c = 10^{0.17M + 0.54 \log X_{eq} - 0.6}$$

ここで、

$$M = 8.3$$

$$X_{eq} = 129.3 \text{ km}$$

添 3 - ニ 第 61 図 継続時間及び振幅包絡線の経時的変化

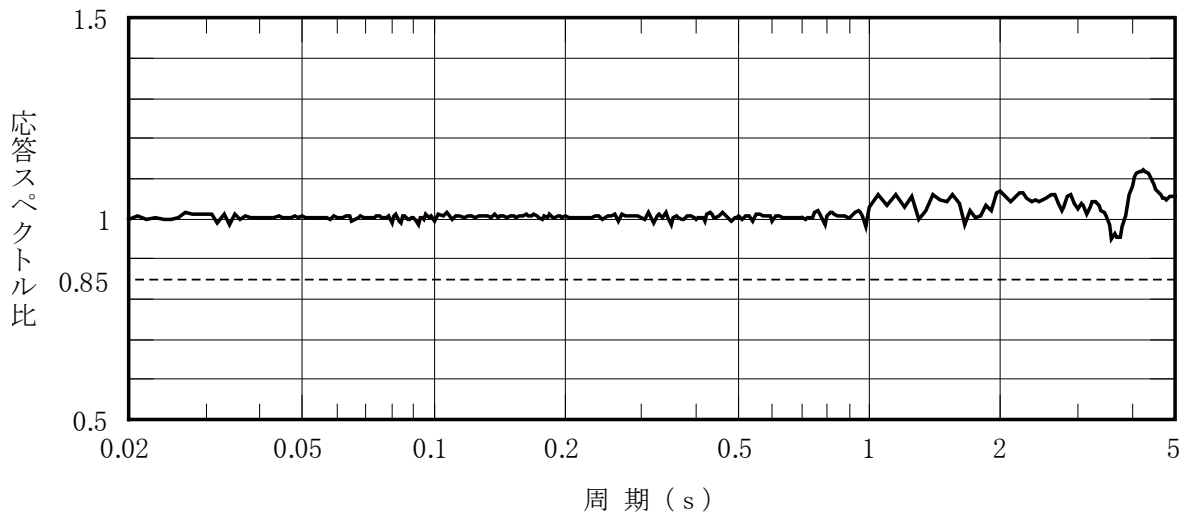

(a) $S_s - A_H$

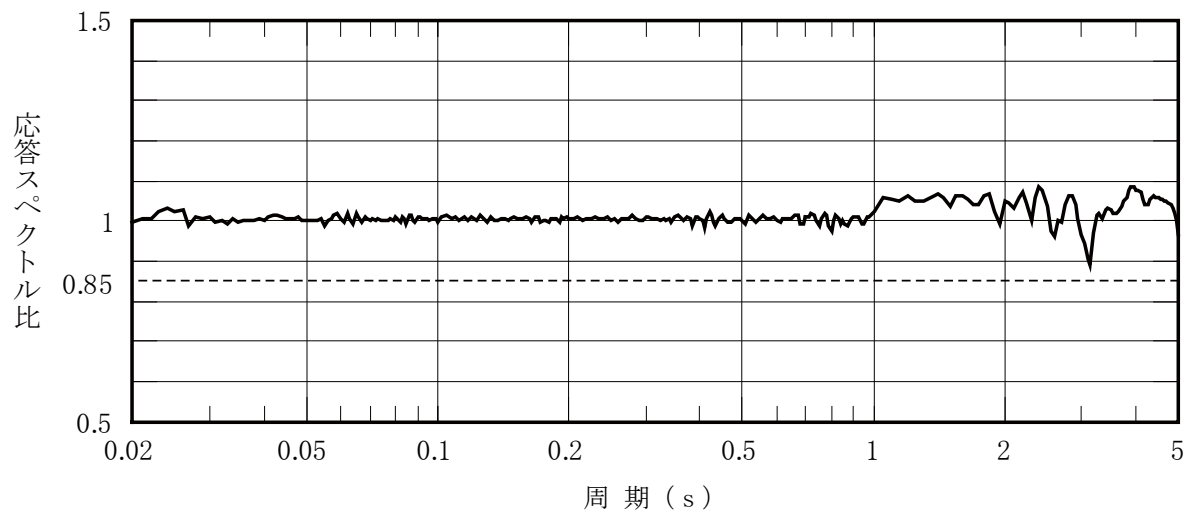

(b) $S_s - A_V$

添 3 - ニ 第 62 図 設計用応答スペクトルに対する設計用模擬地震波の応答スペクトルの比

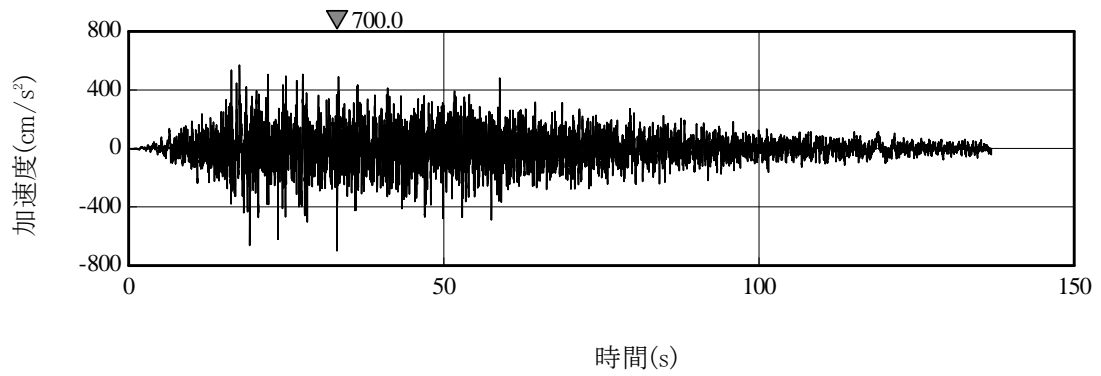

(a) $S_s - A_H$

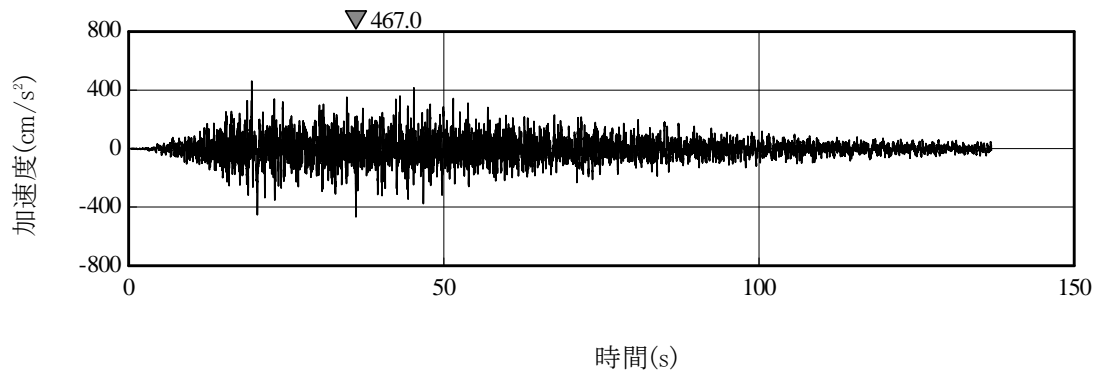

(b) $S_s - A_V$

添 3 - 2 第 63 図 $S_s - A_H$, $S_s - A_V$ の設計用模擬地震波の
 加速度時刻歴波形

- 基準地震動 Ss-A
- 基準地震動 Ss-B1 出戸西方断層による地震 [短周期レベルの不確かさケース, 破壊開始点 2]
- 基準地震動 Ss-B2 出戸西方断層による地震 [短周期レベルと断層傾斜角の不確かさを重量させたケース, 破壊開始点 1]
- - - 基準地震動 Ss-B3 出戸西方断層による地震 [短周期レベルと断層傾斜角の不確かさを重量させたケース, 破壊開始点 2]
- · - · - 基準地震動 Ss-B4 出戸西方断層による地震 [短周期レベルと断層傾斜角の不確かさを重量させたケース, 破壊開始点 3]
- · - - 基準地震動 Ss-B5 出戸西方断層による地震 [短周期レベルと断層傾斜角の不確かさを重量させたケース, 破壊開始点 4]

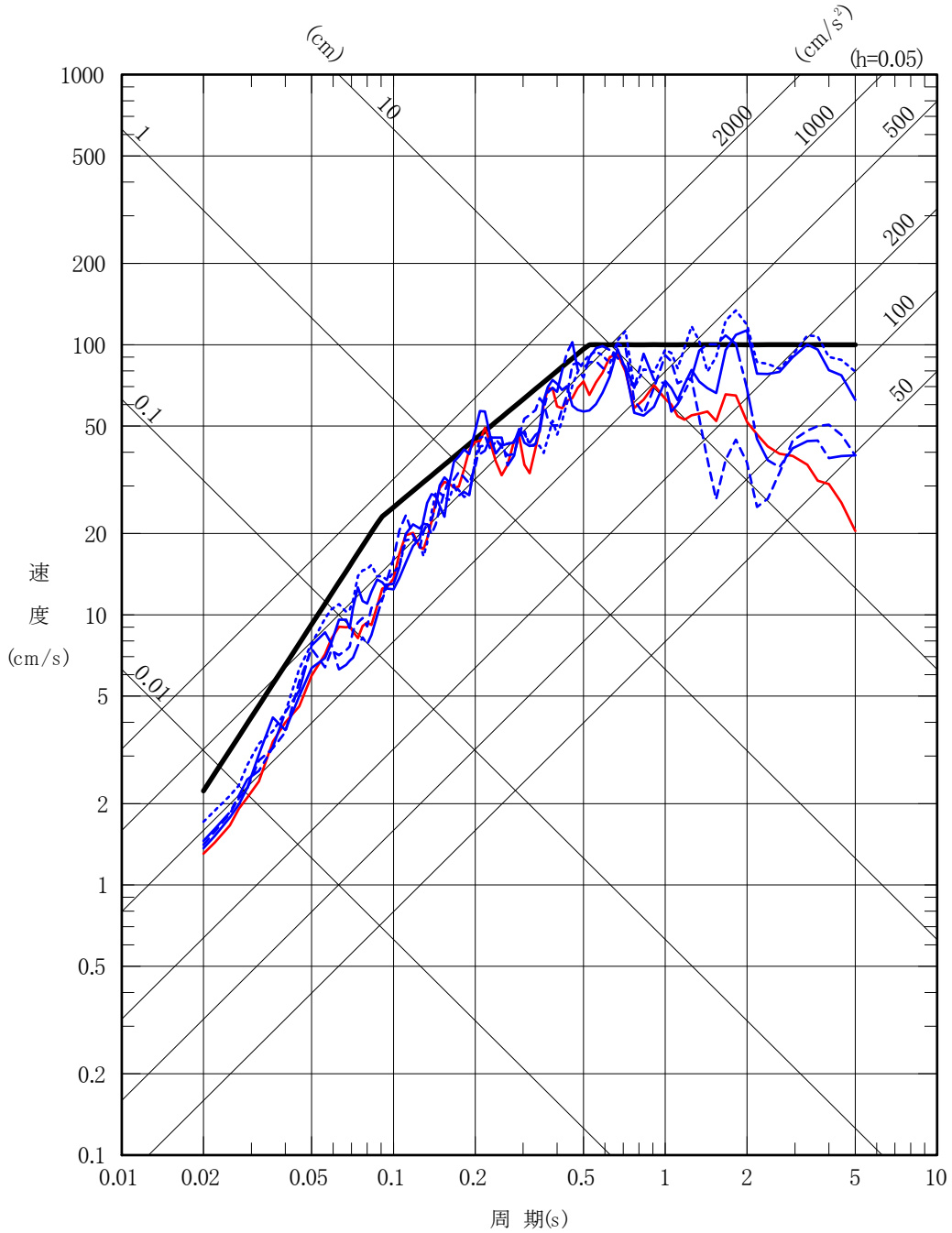

添 3 - 二第 64 図(1) 基準地震動 S s - B (B 1 ~ B 5) の応答スペクトル (NS 方向)

- 基準地震動 Ss-A
- 基準地震動 Ss-B1 出戸西方断層による地震 [短周期レベルの不確かさケース, 破壊開始点 1]
- 基準地震動 Ss-B2 出戸西方断層による地震 [短周期レベルと断層傾斜角の不確かさを重畳させたケース, 破壊開始点 1]
- - - 基準地震動 Ss-B3 出戸西方断層による地震 [短周期レベルと断層傾斜角の不確かさを重畳させたケース, 破壊開始点 2]
- ⋯⋯ 基準地震動 Ss-B4 出戸西方断層による地震 [短周期レベルと断層傾斜角の不確かさを重畳させたケース, 破壊開始点 3]
- - - 基準地震動 Ss-B5 出戸西方断層による地震 [短周期レベルと断層傾斜角の不確かさを重畳させたケース, 破壊開始点 4]

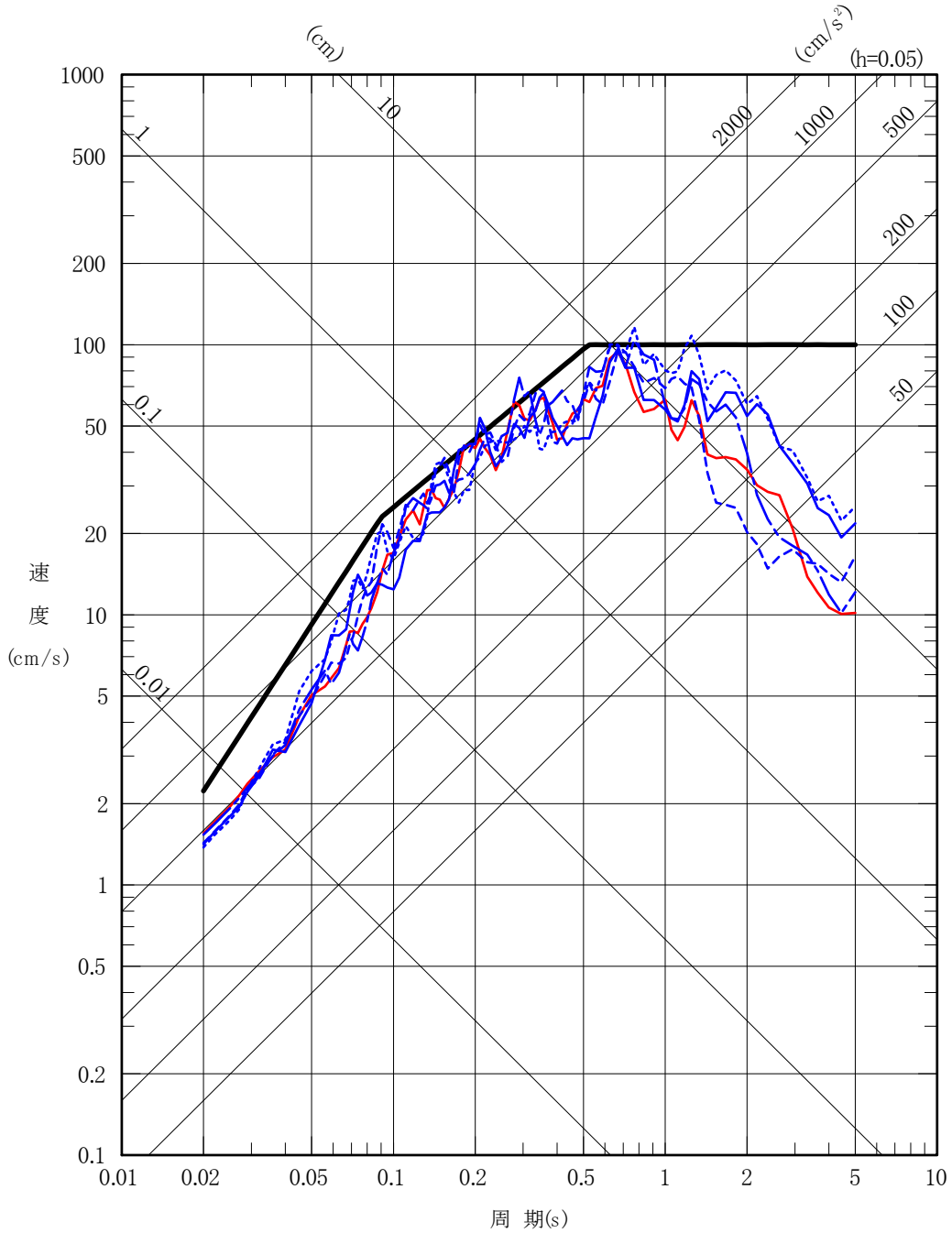

添 3 - 2 第 64 図(2) 基準地震動 S s - B (B 1 ~ B 5) の応答スペクトル (E W 方向)

- 基準地震動 Ss-A
- 基準地震動 Ss-B1 出戸西方断層による地震 [短周期レベルの不確かさケース, 破壊開始点 2]
- 基準地震動 Ss-B2 出戸西方断層による地震 [短周期レベルと断層傾斜角の不確かさを重畳させたケース, 破壊開始点 1]
- - - 基準地震動 Ss-B3 出戸西方断層による地震 [短周期レベルと断層傾斜角の不確かさを重畳させたケース, 破壊開始点 2]
- ⋯⋯ 基準地震動 Ss-B4 出戸西方断層による地震 [短周期レベルと断層傾斜角の不確かさを重畳させたケース, 破壊開始点 3]
- · - 基準地震動 Ss-B5 出戸西方断層による地震 [短周期レベルと断層傾斜角の不確かさを重畳させたケース, 破壊開始点 4]

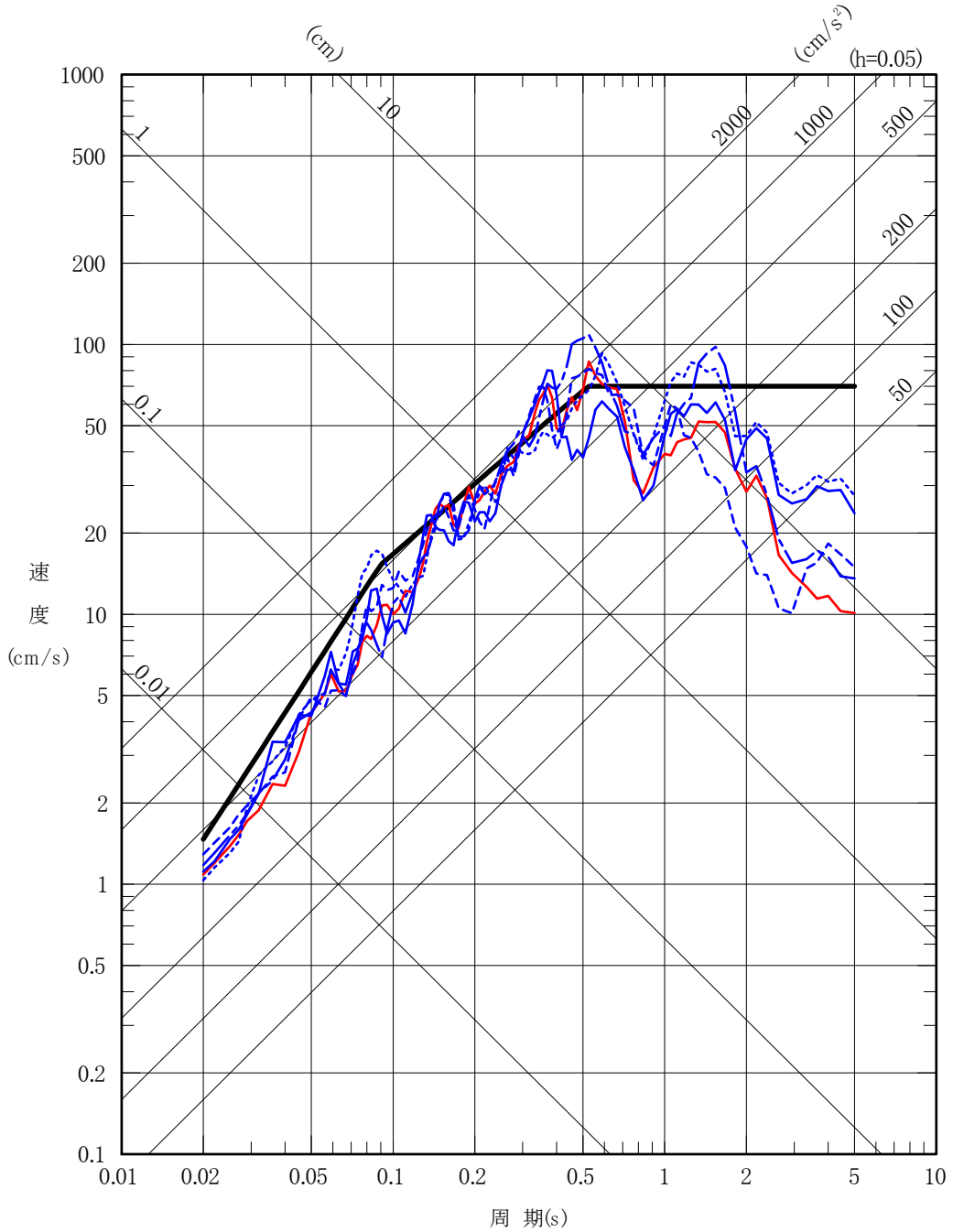

添 3 - 二 第 64 図 (3) 基準地震動 S s - B (B 1 ~ B 5) の応答スペクトル (UD方向)

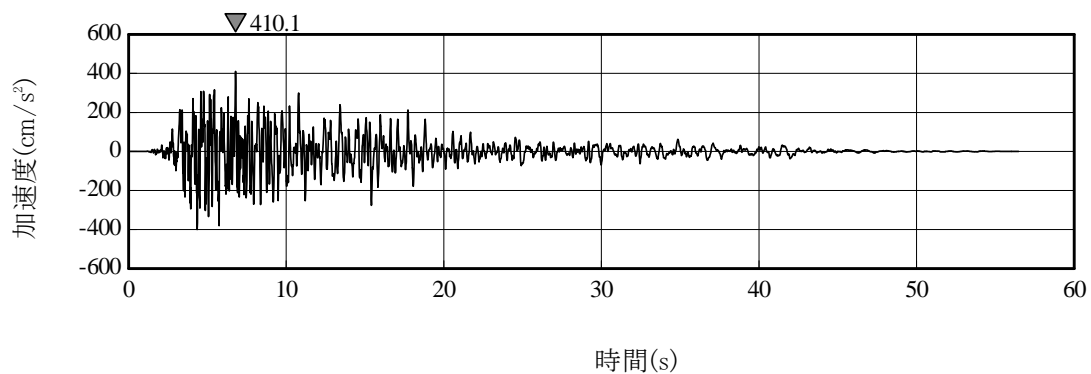

(a) NS方向

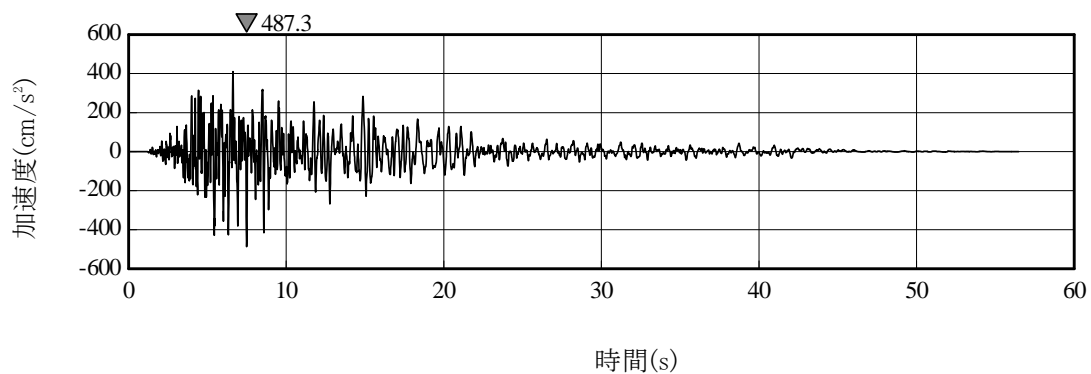

(b) EW方向

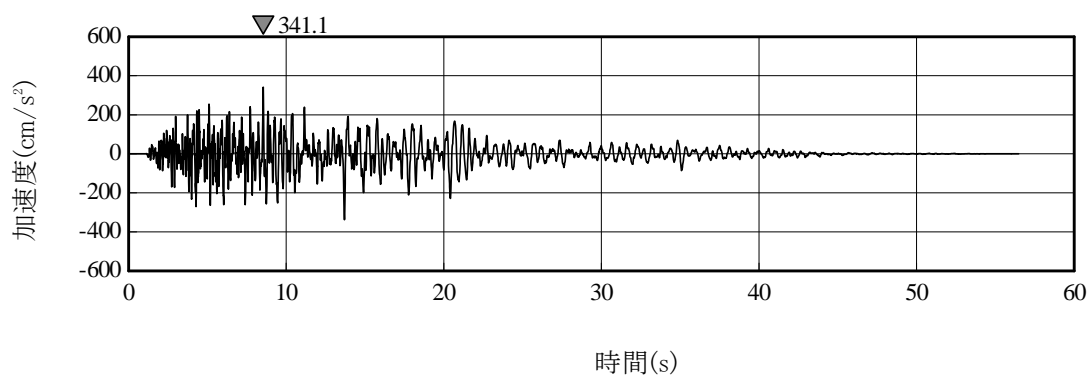

(c) UD方向

添3-ニ第65図(1) 基準地震動S_s-B1の加速度時刻歴波形

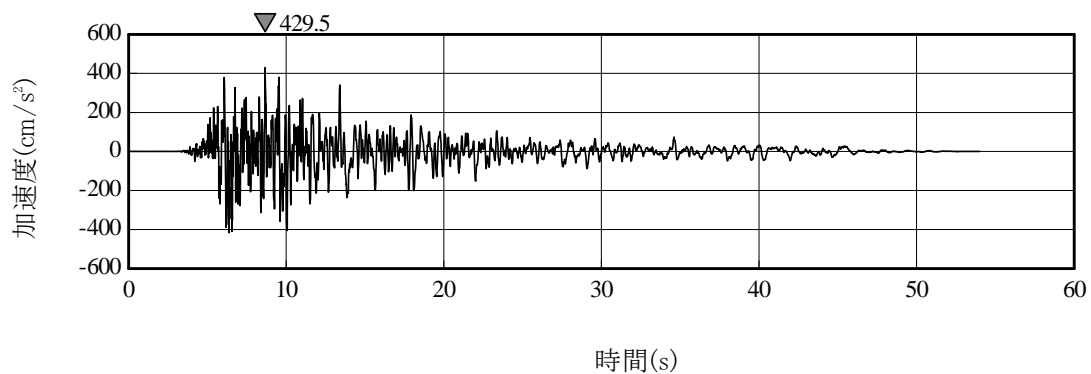

(a) NS方向

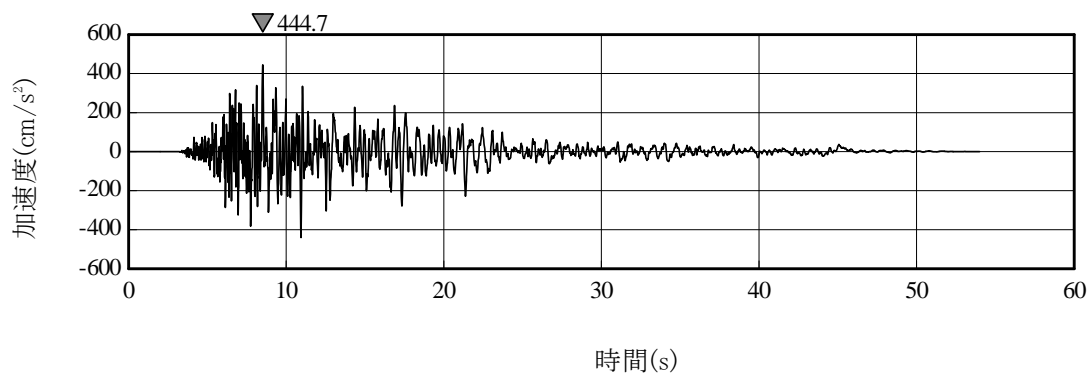

(b) EW方向

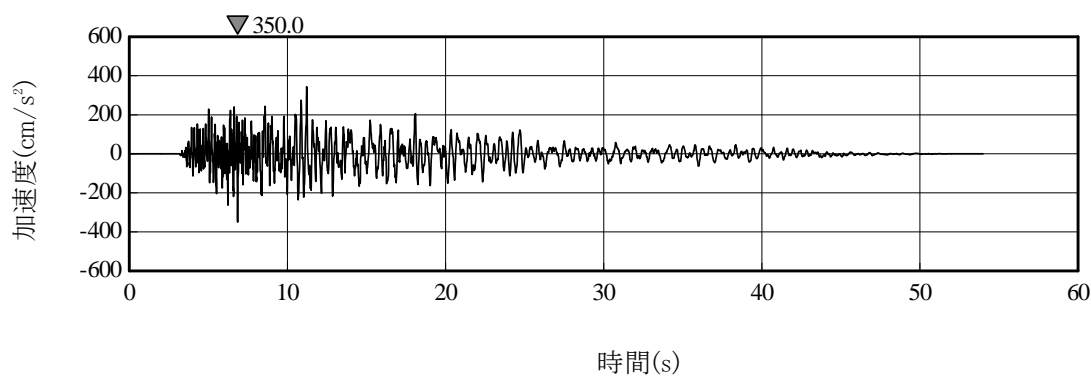

(c) UD方向

添3-ニ第65図(2) 基準地震動S_s-B2の加速度時刻歴波形

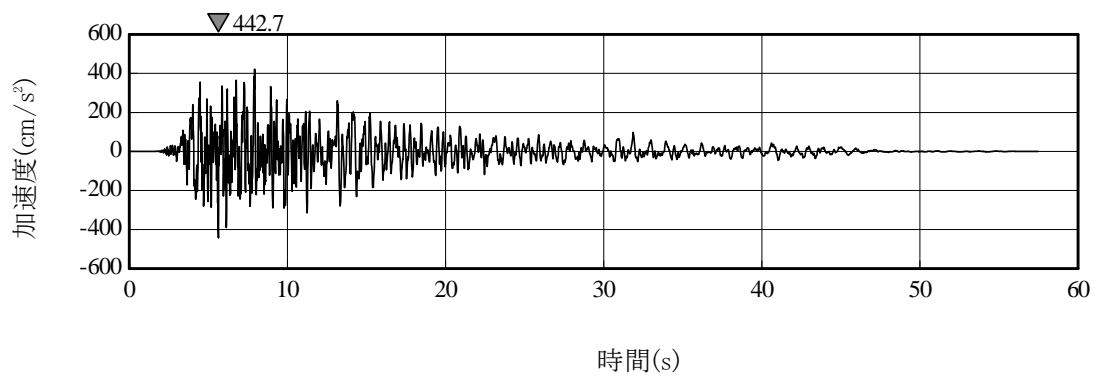

(a) NS方向

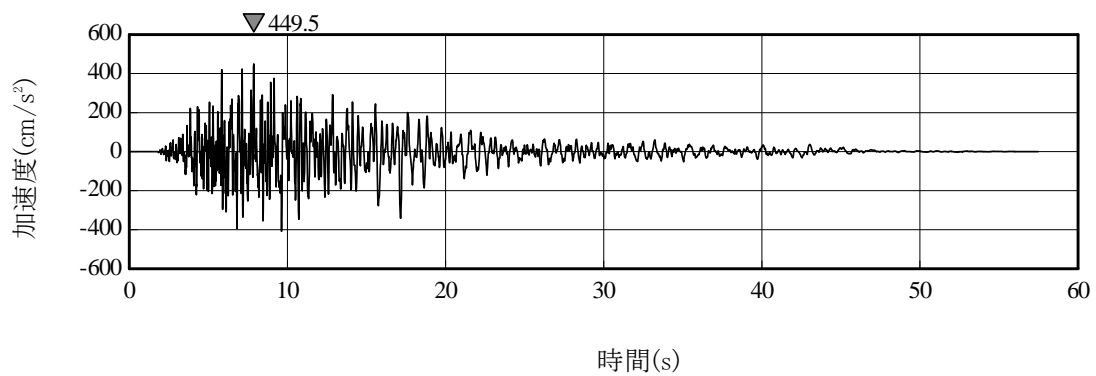

(b) EW方向

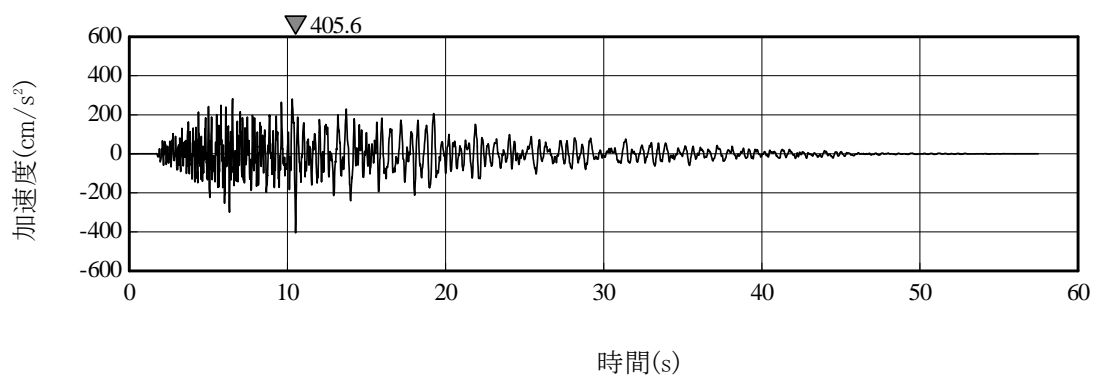

(c) UD方向

添3-ニ第65図(3) 基準地震動S_s-B3の加速度時刻歴波形

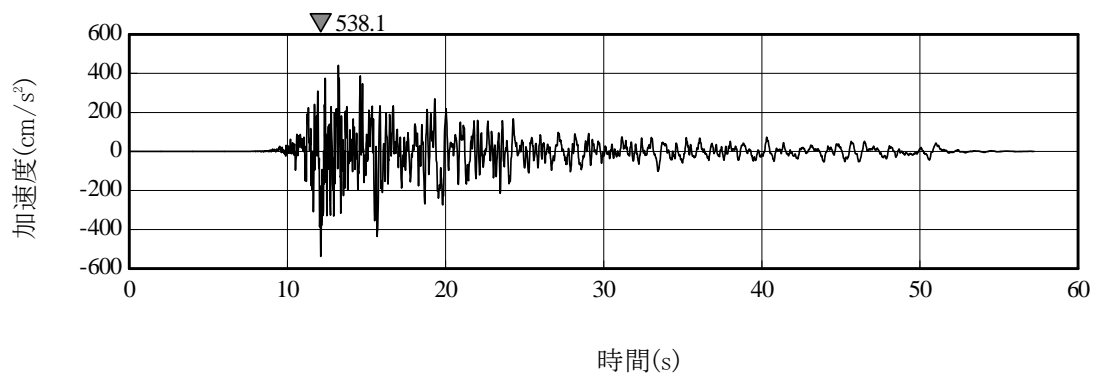

(a) NS方向

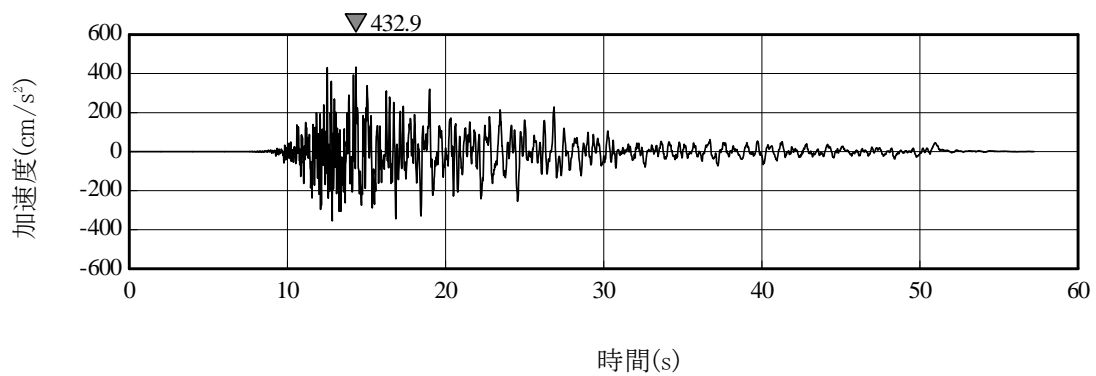

(b) EW方向

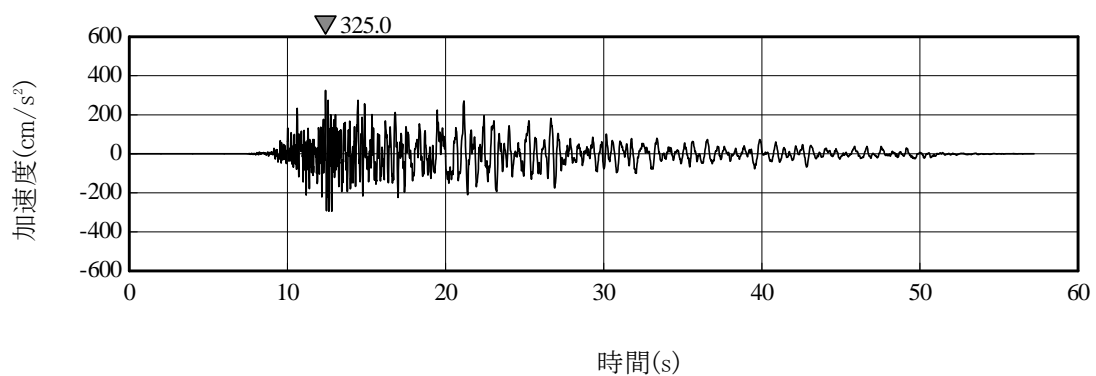

(c) UD方向

添3-ニ第65図(4) 基準地震動S_s-B4の加速度時刻歴波形

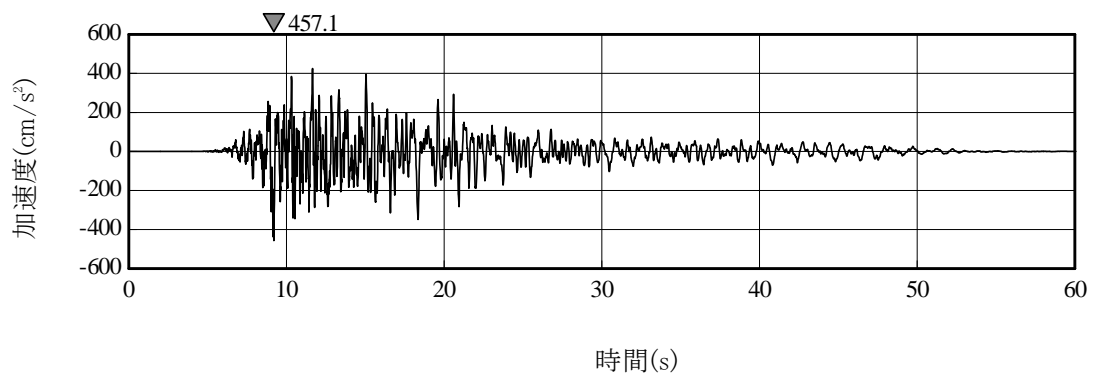

(a) NS方向

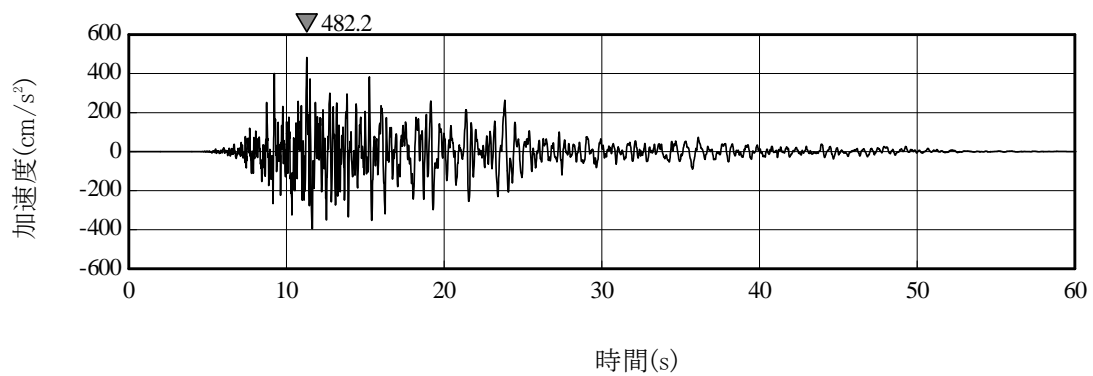

(b) EW方向

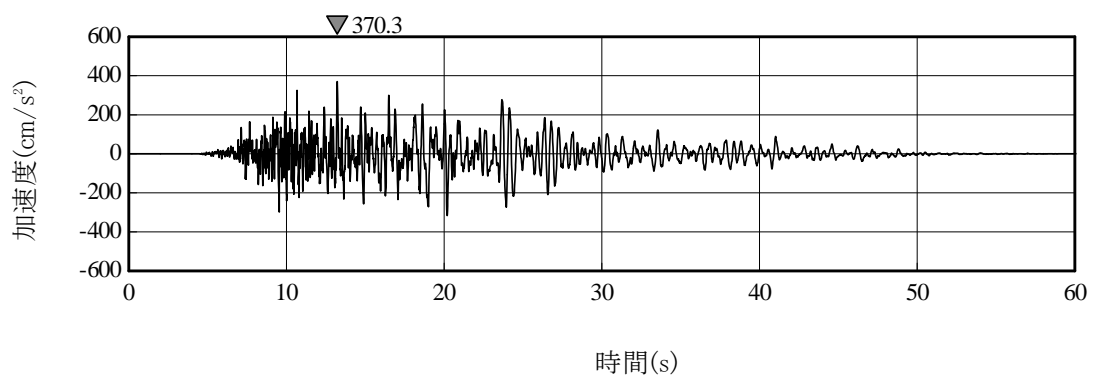

(c) UD方向

添3-ニ第65図(5) 基準地震動S_s-B5の加速度時刻歴波形

- 基準地震動 Ss-A
- 基準地震動 Ss-C1 2004年北海道留萌支庁南部地震 (K-NET 港町) 水平方向
- 基準地震動 Ss-C2 2008年岩手・宮城内陸地震 (栗駒ダム [右岸地山]) ダム軸方向
- - - 基準地震動 Ss-C2 2008年岩手・宮城内陸地震 (栗駒ダム [右岸地山]) 上下流方向
- 基準地震動 Ss-C3 2008年岩手・宮城内陸地震 (KiK-net 金ヶ崎) NS方向
- - - 基準地震動 Ss-C3 2008年岩手・宮城内陸地震 (KiK-net 金ヶ崎) EW方向
- 基準地震動 Ss-C4 2008年岩手・宮城内陸地震 (KiK-net 一関東) NS方向
- - - 基準地震動 Ss-C4 2008年岩手・宮城内陸地震 (KiK-net 一関東) EW方向

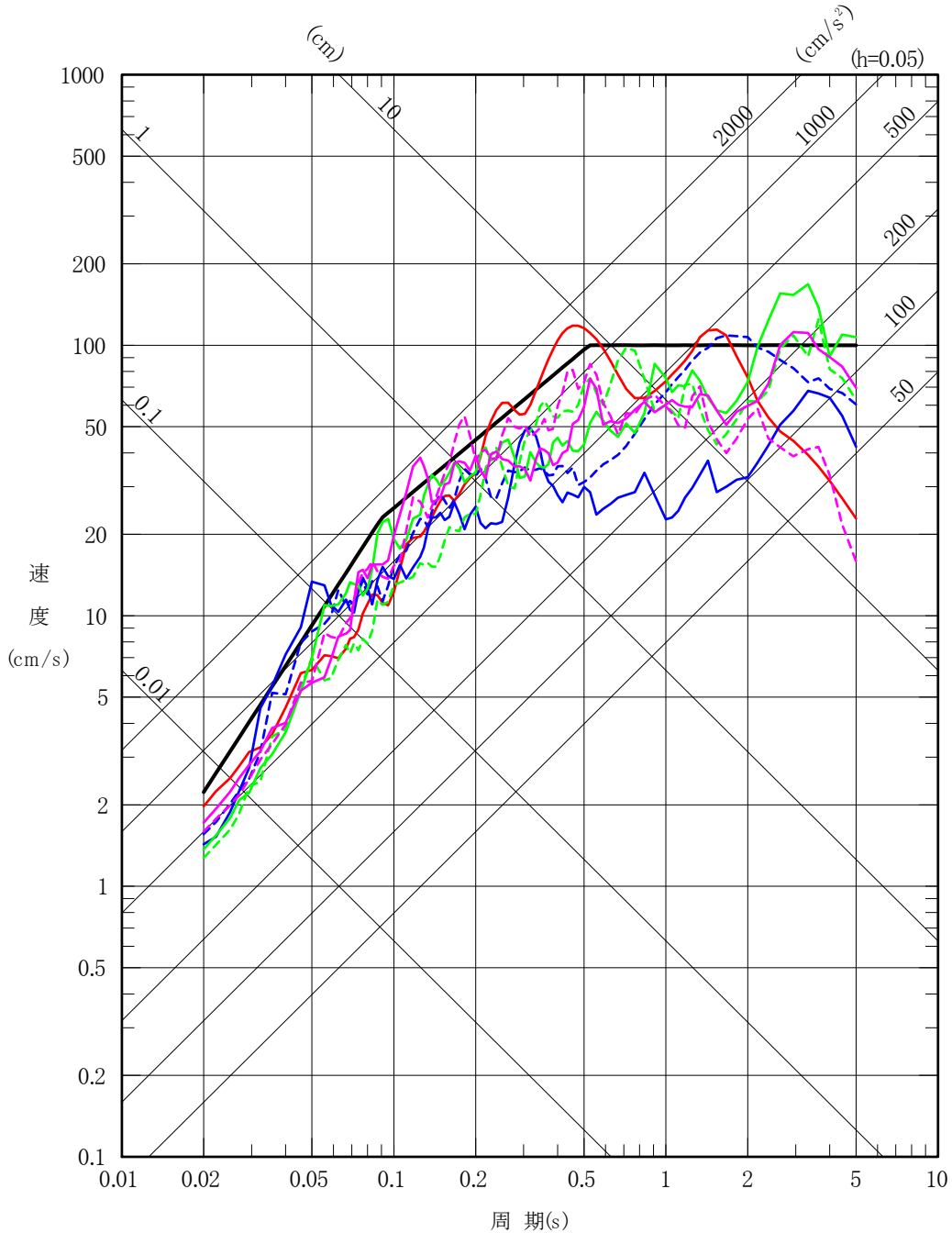

添3-ニ第66図(1) 基準地震動 Ss-C (C1~C4) の応答スペクトル (水平方向)

- 基準地震動 Ss-A
- 基準地震動 Ss-C1 2004年北海道留萌支庁南部地震 (K-NET 港町)
- 基準地震動 Ss-C2 2008年岩手・宮城内陸地震 (栗駒ダム [右岸地山])
- 基準地震動 Ss-C3 2008年岩手・宮城内陸地震 (KiK-net 金ヶ崎)

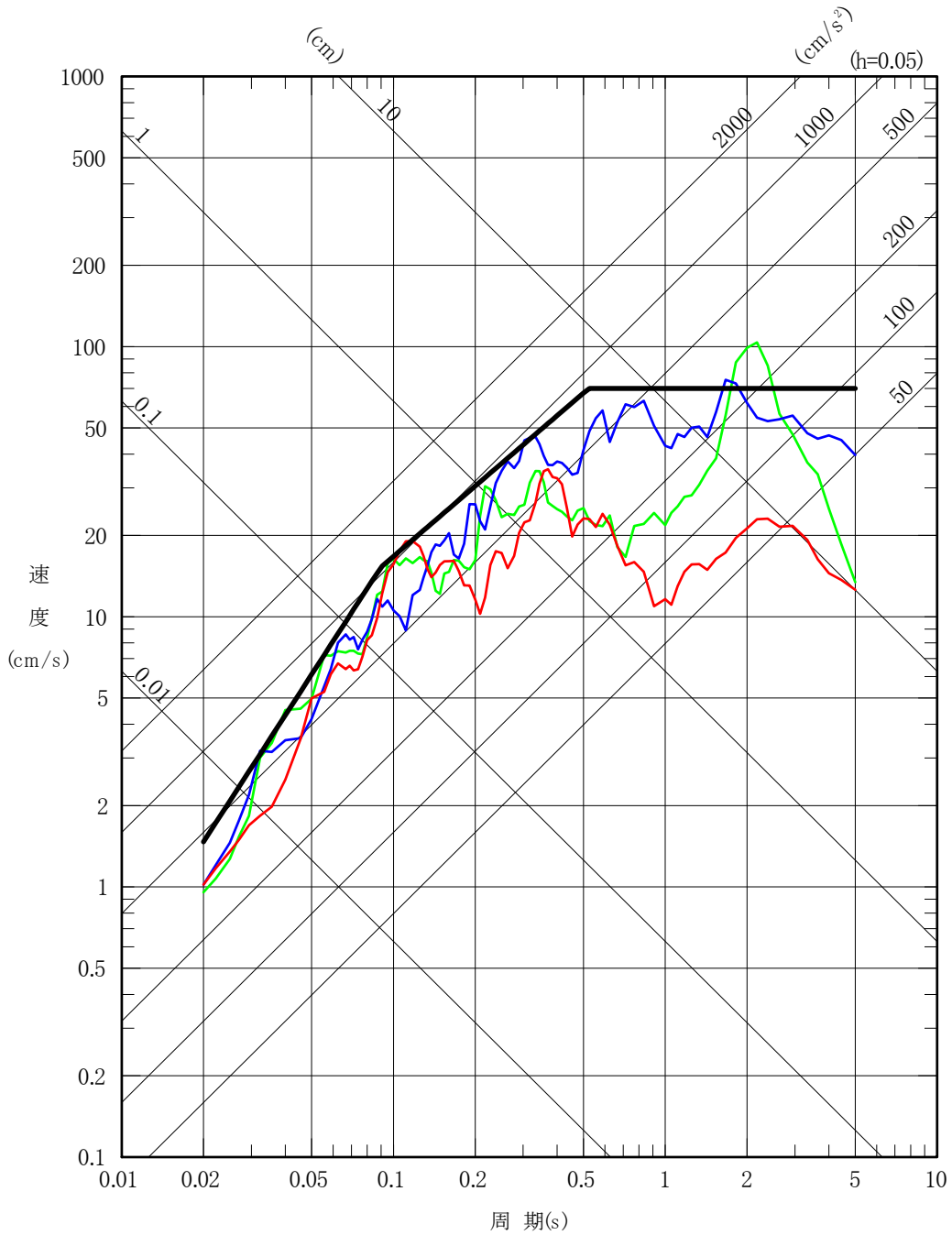

添3-ニ第66図(2) 基準地震動 Ss-C (C1~C3) の応答スペクトル (鉛直方向)

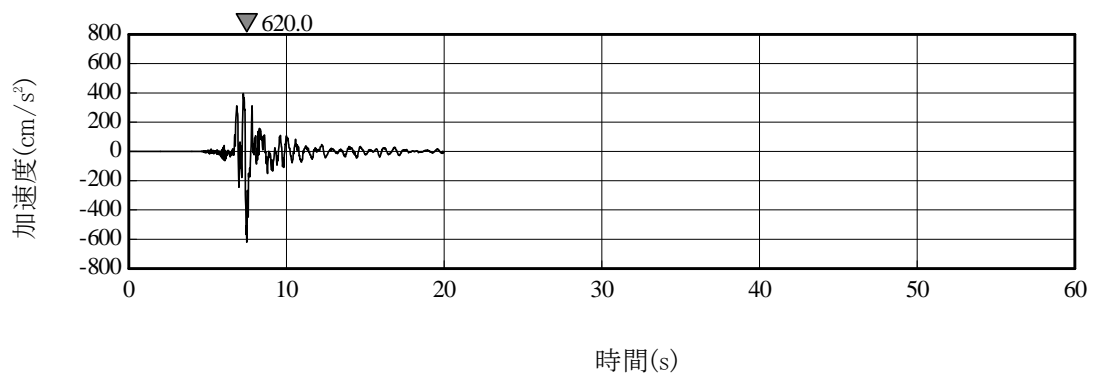

(a) 水平方向

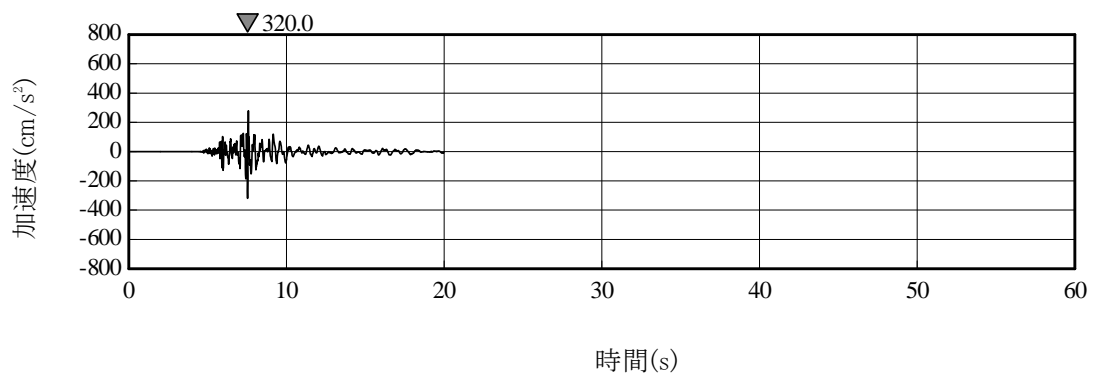

(b) 鉛直方向

添 3 - 2 第 67 図(1) 基準地震動 S s - C 1 の加速度時刻歴波形

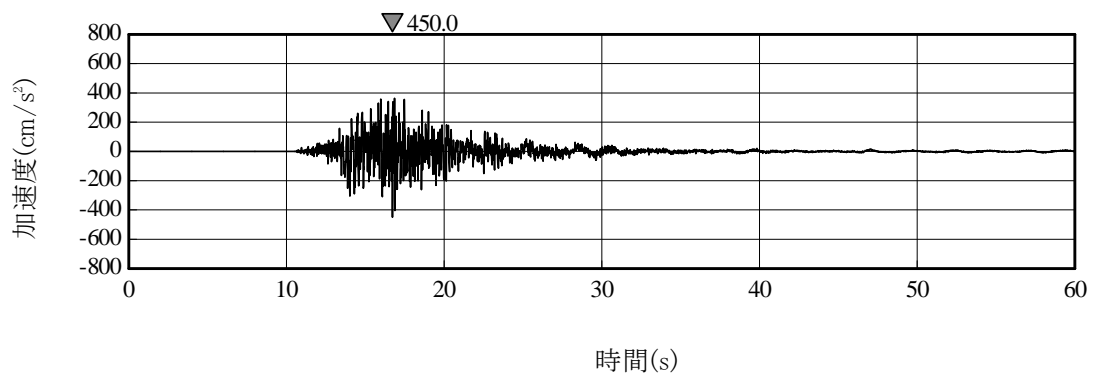

(a) ダム軸方向

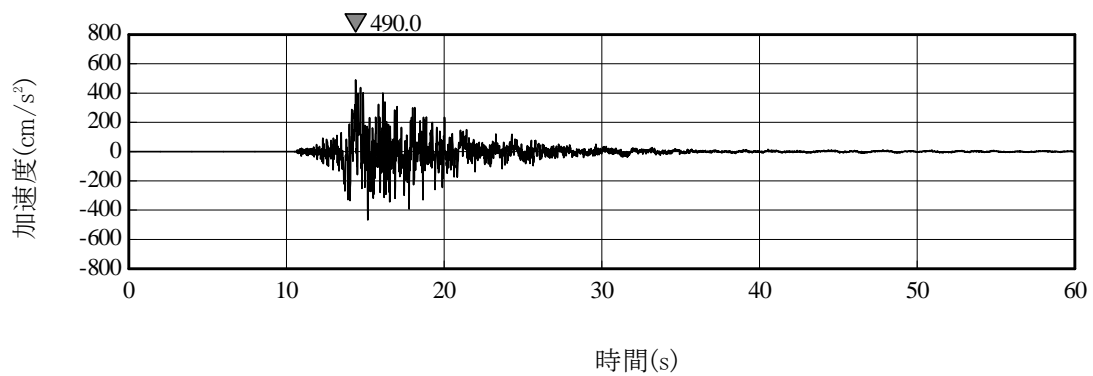

(b) 上下流方向

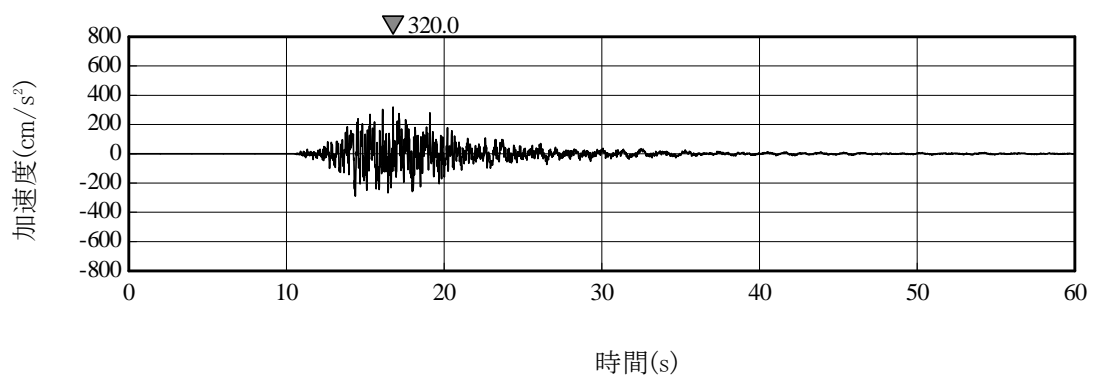

(c) 鉛直方向

添3-ニ第67図(2) 基準地震動S_s-C2の加速度時刻歴波形

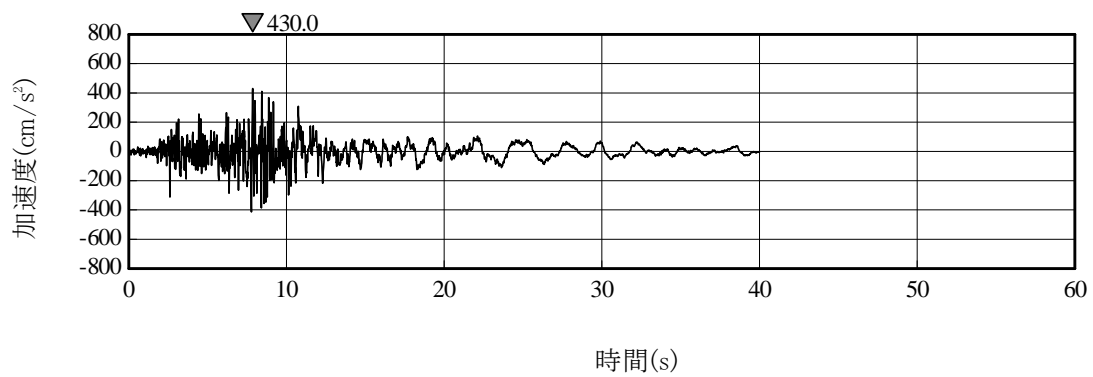

(a) NS方向

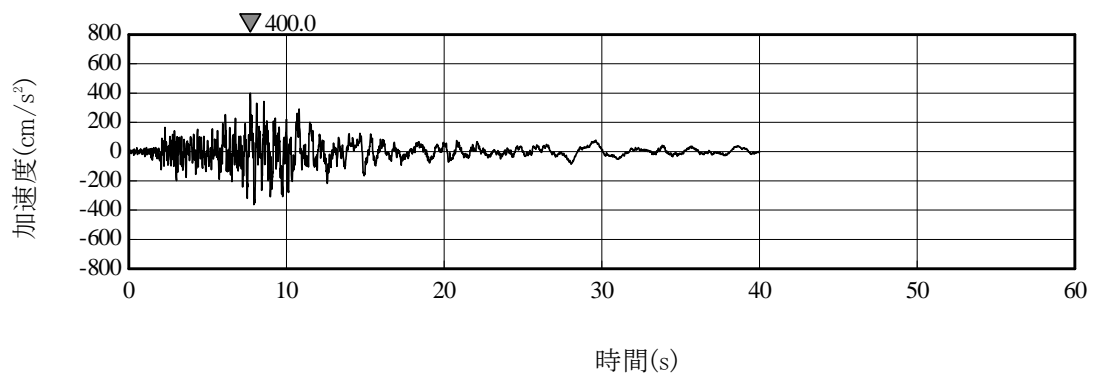

(b) EW方向

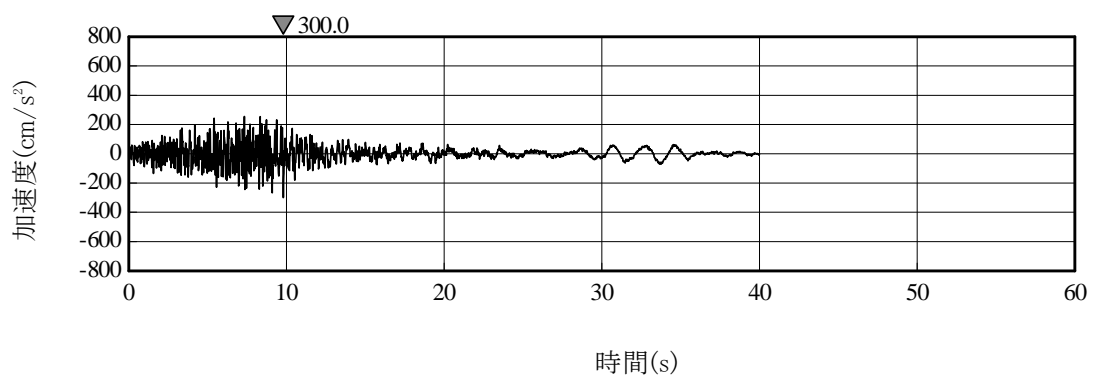

(c) UD方向

添3-ニ第67図(3) 基準地震動S_s-C3の加速度時刻歴波形

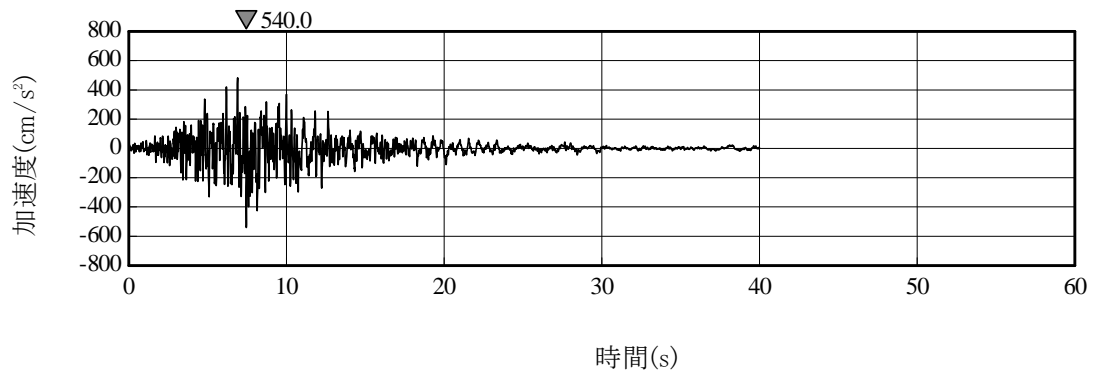

(a) NS方向

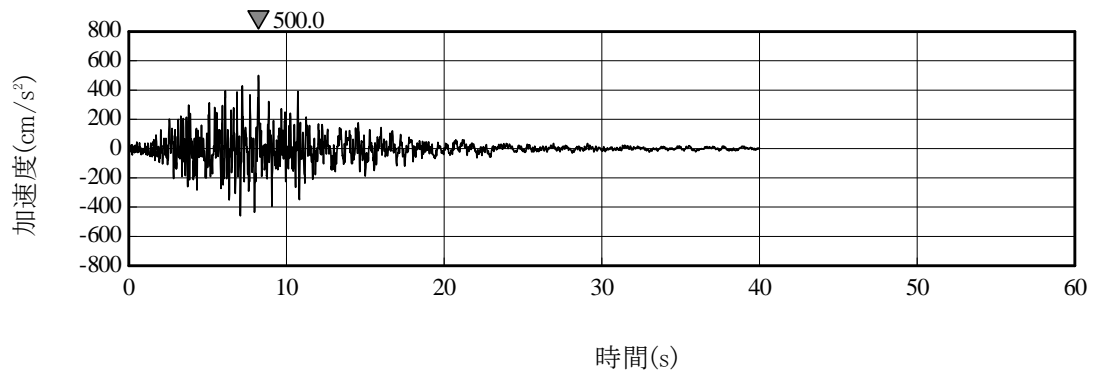

(b) EW方向

添3-ニ第67図(4) 基準地震動S_s-C4の加速度時刻歴波形

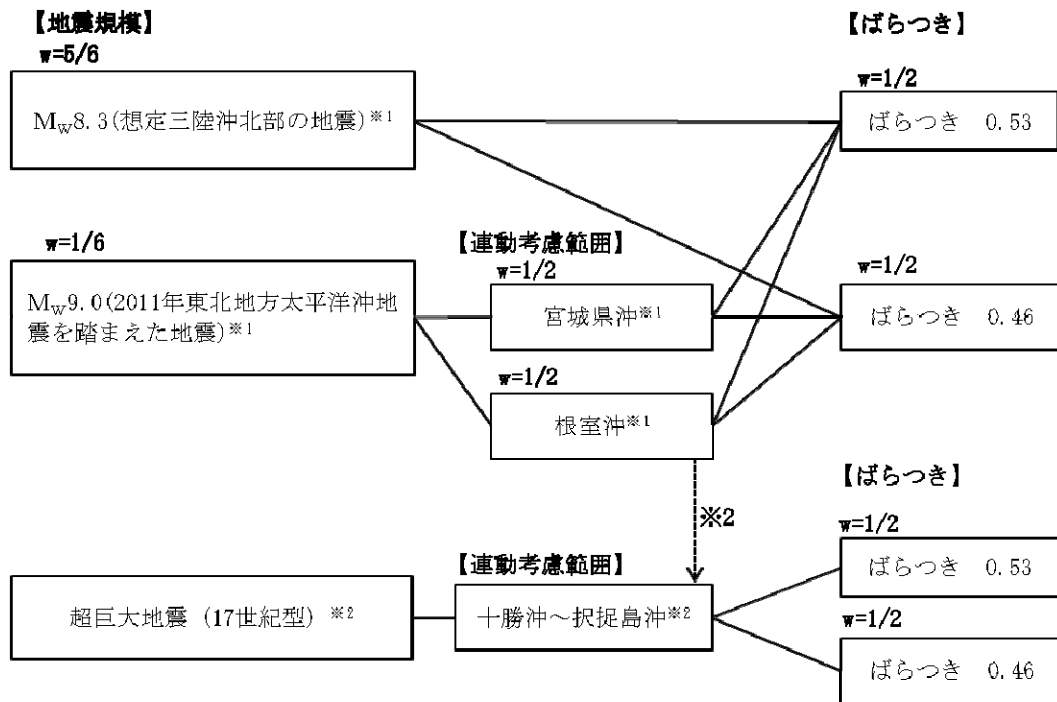

地震動評価手法：断層モデルを用いた手法による※3

※1：想定三陸沖北部の地震の平均発生間隔は，地震調査委員会（2004）⁽²⁷⁾を参考に97年とする。2011年東北地方太平洋沖地震を踏まえた地震の発生間隔は，地震調査委員会（2013）⁽⁴³⁾における確率論的評価において，三陸沖中部～茨城県沖の領域の連動型地震の平均発生間隔が600年とされていることから，敷地前面の三陸沖北部の領域における地震の平均発生間隔である97年を踏まえて，三陸沖北部の地震活動の6回に1回は三陸沖北部～宮城県沖あるいは三陸沖北部～根室沖が連動した地震が発生するものとする。したがって，三陸沖北部～宮城県沖の連動，三陸沖北部～根室沖の連動は，それぞれ約1200年に1回となる。

※2：超巨大地震（17世紀型）の発生間隔は，地震調査委員会（2017）⁽⁸⁷⁾によれば340年～380年に1回であるが，ここでは300年に1回（1200年に4回）とする。ただし，約1200年に1回，2011年東北地方太平洋沖地震を踏まえた地震として十勝・根室沖と三陸沖北部が連動して動くため，十勝・根室沖を震源領域に含む超巨大地震（17世紀型）の1回として数える。このため，超巨大地震（17世紀型）として追加するのは，1200年で3回とする。

※3：超巨大地震（17世紀型）の地震動評価については，2011年東北地方太平洋沖地震を踏まえた地震と超巨大地震（17世紀型）を比較すると，2011年東北地方太平洋沖地震を踏まえた地震がMw9.0の規模を考慮した上で，敷地に最も近い三陸沖北部を震源領域に設定していること，そして，「超巨大地震（17世紀型）」の震源領域は千島海溝の北東側に延びて敷地から遠くなることから，十勝沖から根室沖を震源領域とする超巨大地震（17世紀型）よりも敷地への影響が大きいと考えられる。よって，超巨大地震（17世紀型）の地震動評価は，2011年東北地方太平洋沖地震を踏まえた地震（三陸沖北部～根室沖の連動）で代用する。

添3-ニ第68図(1) ロジックツリー(特定震源,プレート間地震)

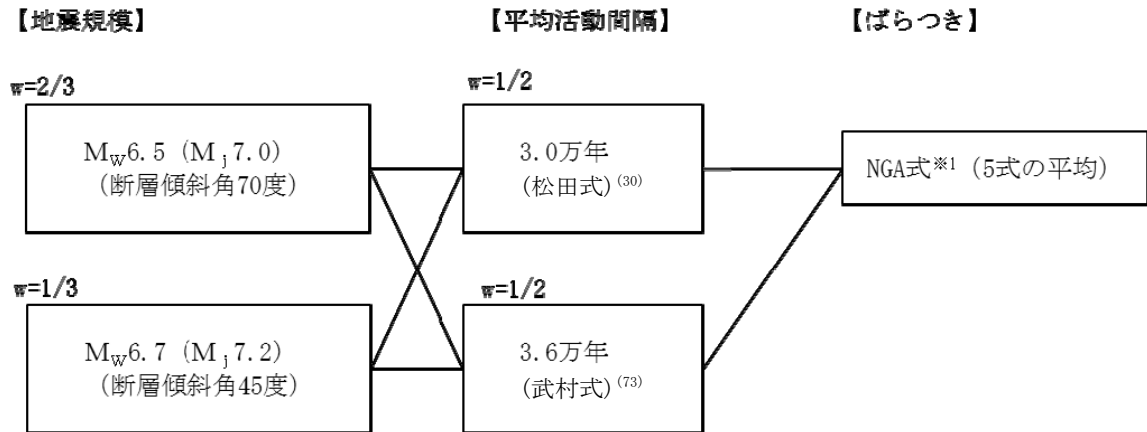

地震動評価手法：NGA式*1（5式の平均）による

*1：Campbell et al. (2014)⁽⁵¹⁾, Abrahamson et al. (2014)⁽⁴⁹⁾, Boore et al. (2014)⁽⁵⁰⁾,
Chiou et al. (2014)⁽⁵²⁾, Idriss(2014)⁽⁵³⁾による距離減衰式

(a) 出戸西方断層

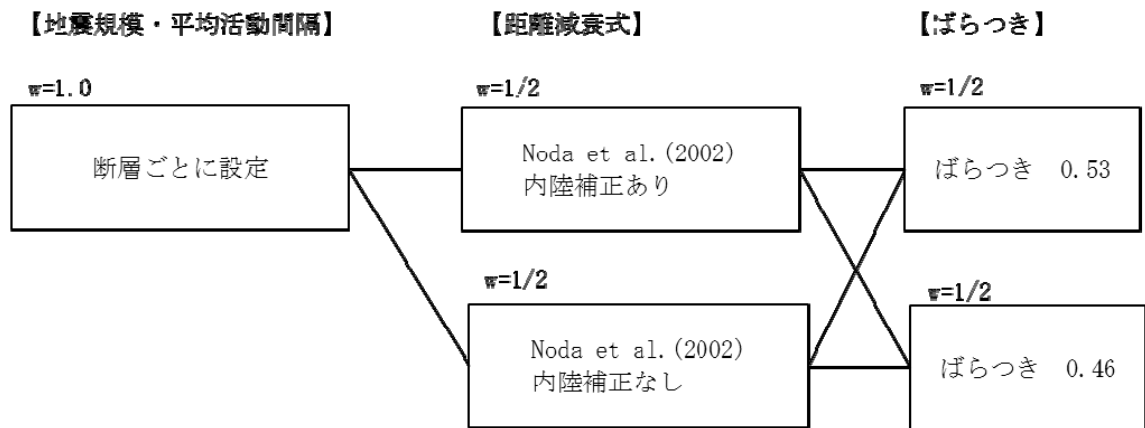

地震動評価手法：Noda et al. (2002)⁽²⁹⁾による

(b) 出戸西方断層以外の活断層による地震

添3-ニ第68図(2) ロジックツリー (特定震源, 内陸地殻内地震)

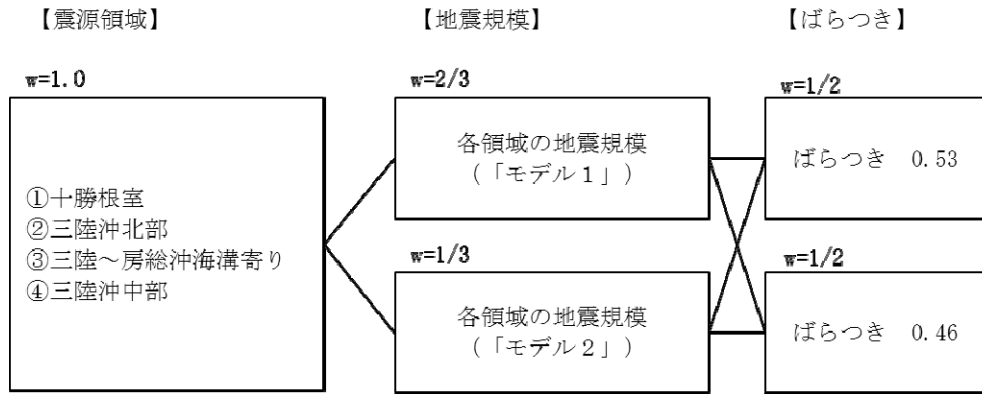

地震動評価手法 : Noda et al. (2002) ⁽²⁹⁾による

(a) プレート間地震

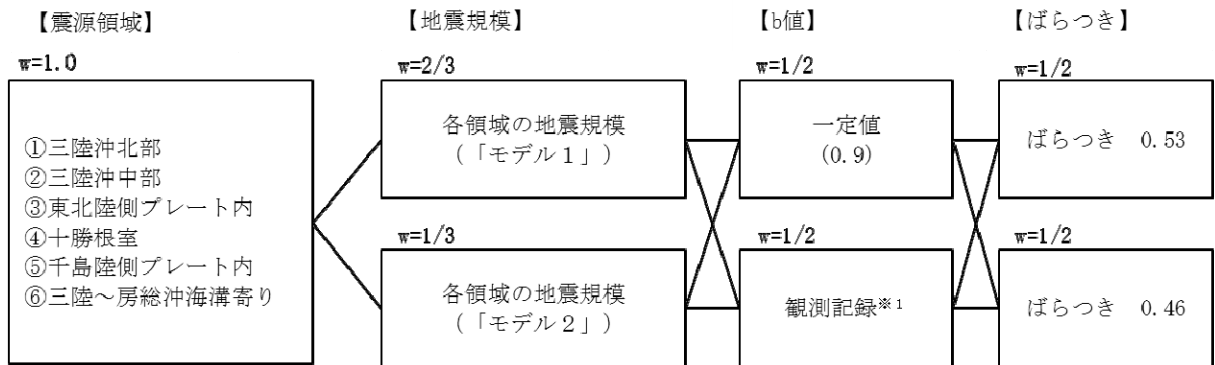

地震動評価手法 : Noda et al. (2002) ⁽²⁹⁾による

※ 1 : 敷地に近い震源領域③でのみ考慮

(b) 海洋プレート内地震

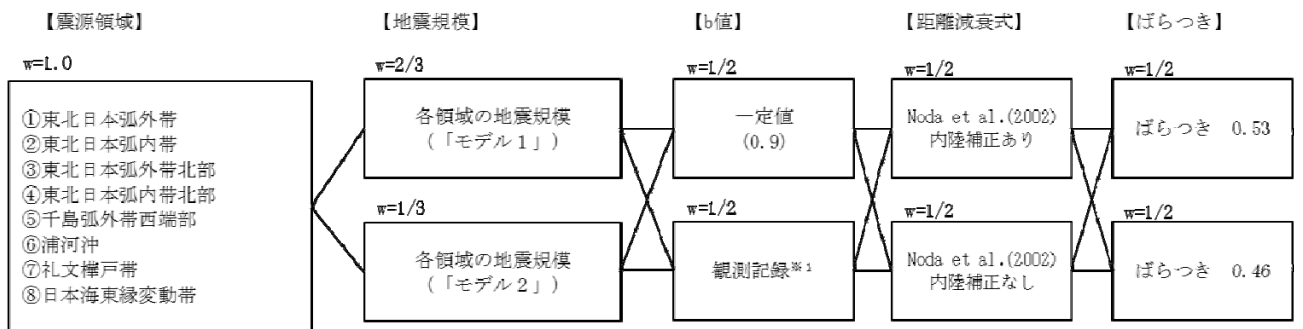

地震動評価手法 : Noda et al. (2002) ⁽²⁹⁾による

※ 1 : 敷地に近い震源領域①, ②, ③, ④でのみ考慮

(c) 内陸地殻内地震

添 3 - ニ 第 68 図 (3) ロジックツリー (領域震源)

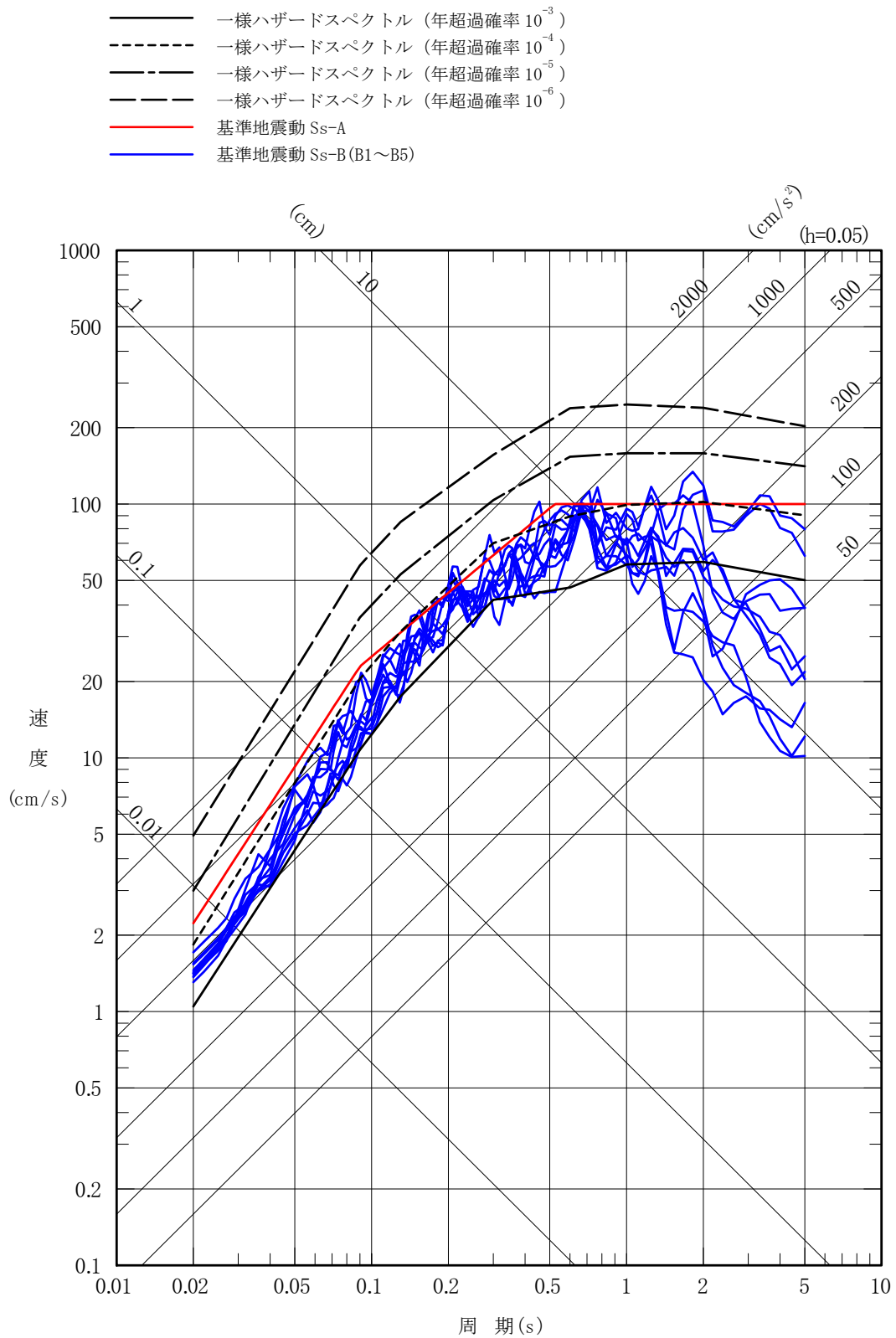

添 3 - ニ 第 69 図 (1) 基準地震動 S s - A 及び S s - B (B 1 ~ B 5) と一様ハザードスペクトルの比較 (水平方向)

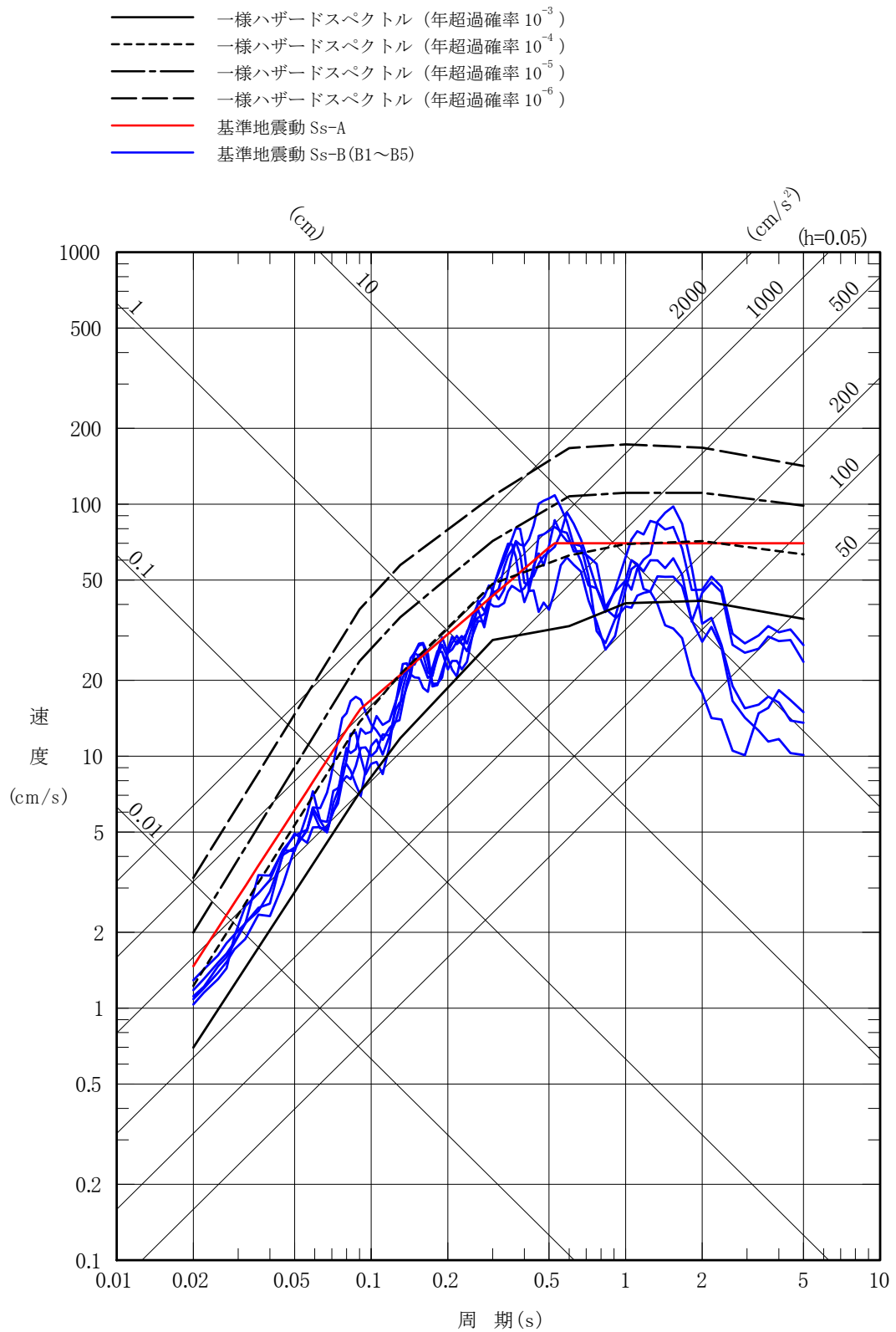

添3-ニ第69図(2) 基準地震動 S s - A 及び S s - B (B 1 ~ B 5) と一様ハザードスペクトルの比較 (鉛直方向)

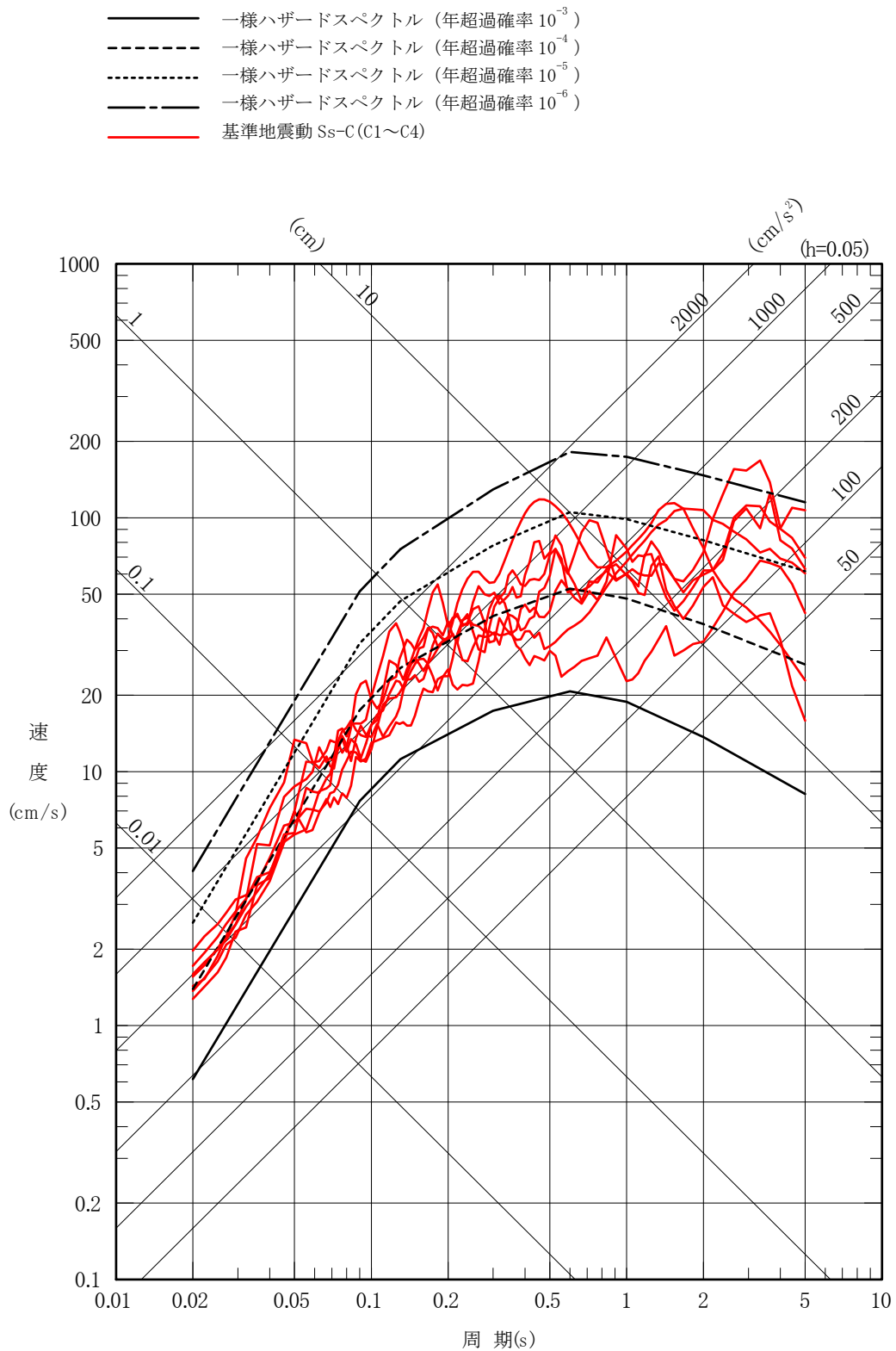

添3-ニ第70図(1) 基準地震動 S s - C (C 1 ~ C 4) と一様ハザードスペクトル (領域震源 (内陸地殻内地震)) の比較 (水平方向)

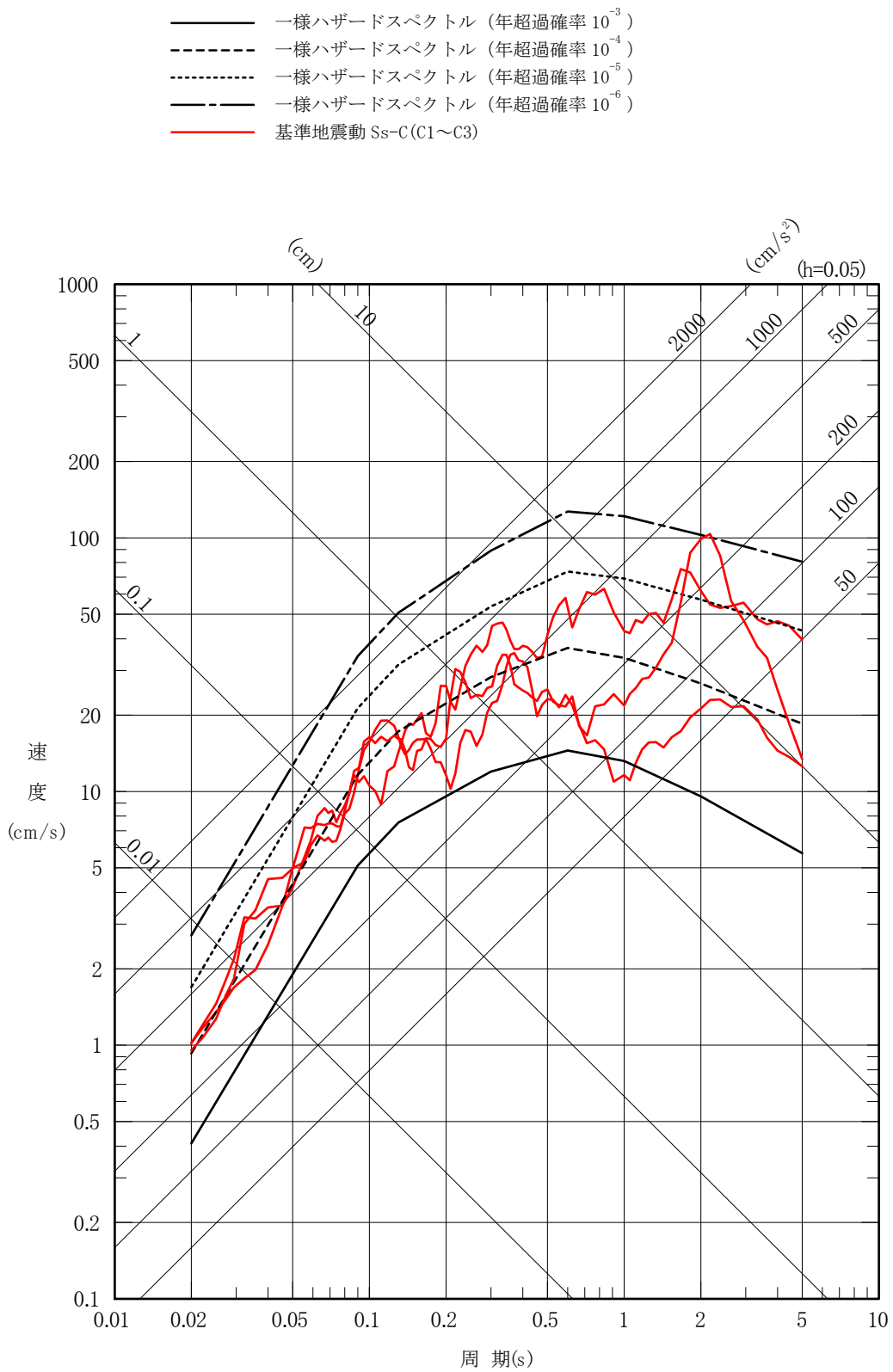

添3-ニ第70図(2) 基準地震動Ss-C (C1~C3) と一様ハザードスペクトル (領域震源 (内陸地殻内地震)) の比較 (鉛直方向)

(水平方向)
最大加速度：
733cm/s²

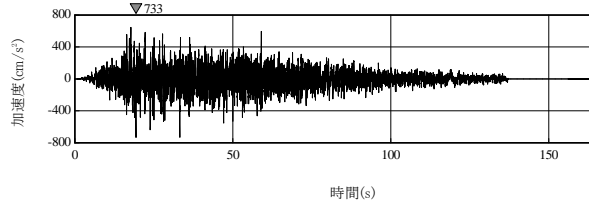

(鉛直方向)
最大加速度：
448cm/s²

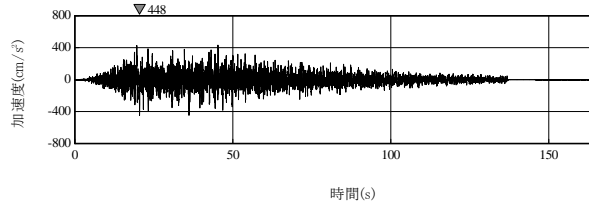

(a) 加速度時刻歴波形

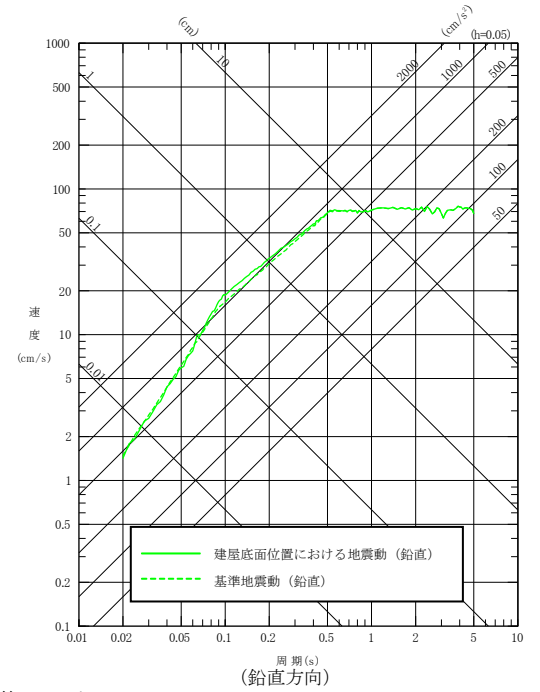
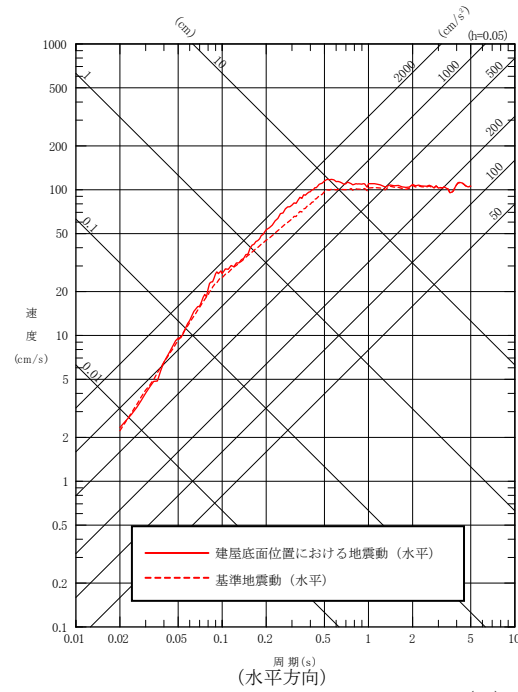

(b) 応答スペクトル

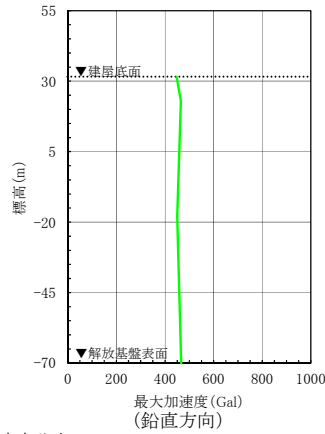
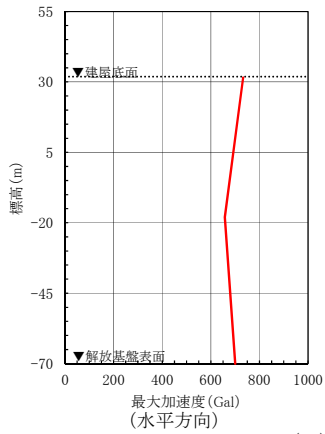

(c) 最大加速度分布

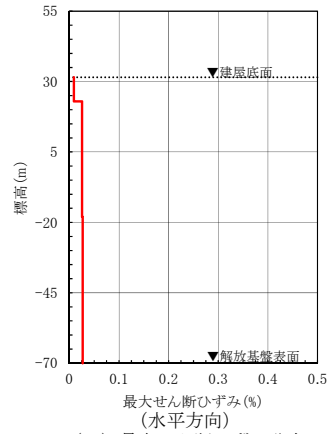

(d) 最大せん断ひずみ分布

添3-2第71図(1) 建屋底面位置における地震動 (S s - A, 燃料加工建屋：東側地盤)

(NS方向)
最大加速度：
442cm/s²

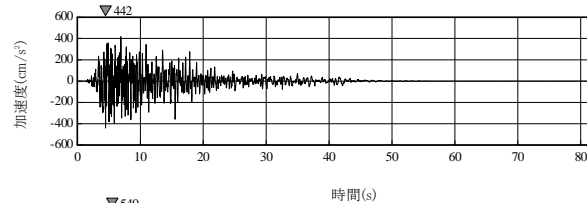

(EW方向)
最大加速度：
540cm/s²

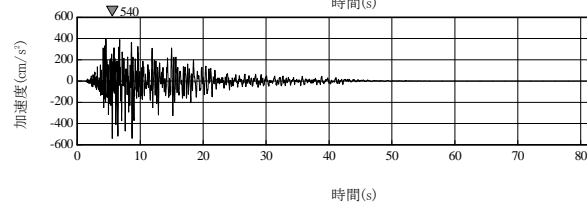

(UD方向)
最大加速度：
364cm/s²

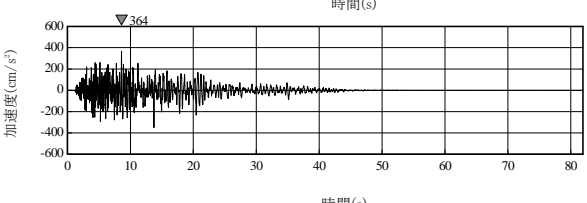

(a) 加速度時刻歴波形

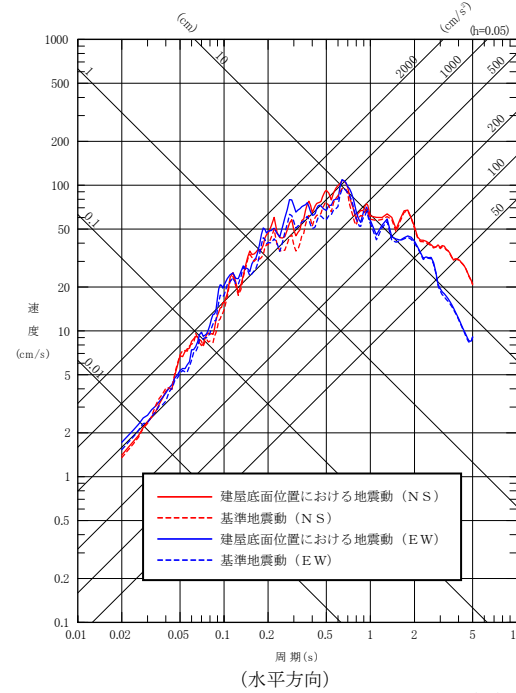

(水平方向)

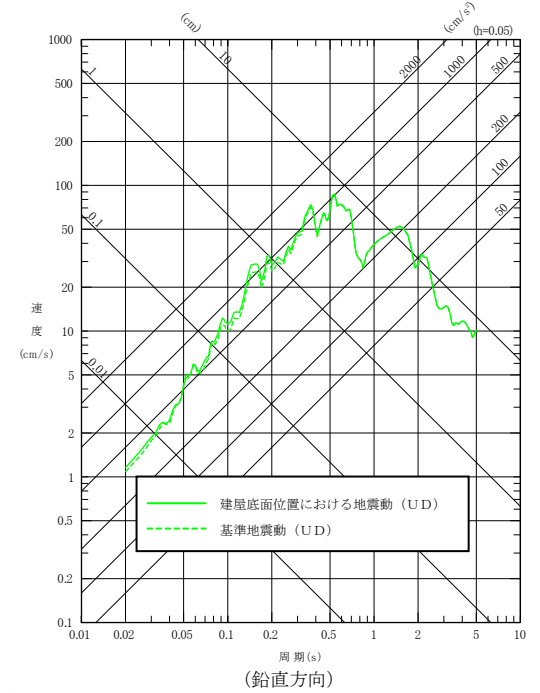

(鉛直方向)

(b) 応答スペクトル

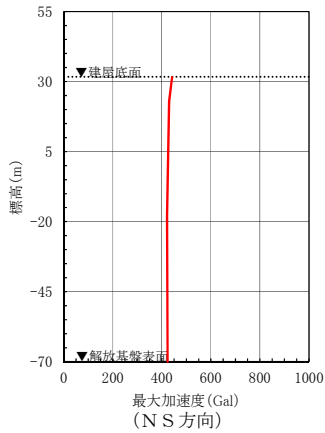

(NS方向)

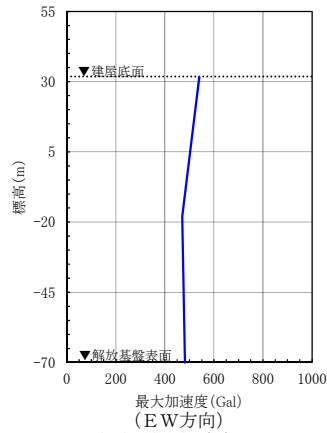

(EW方向)

(c) 最大加速度分布

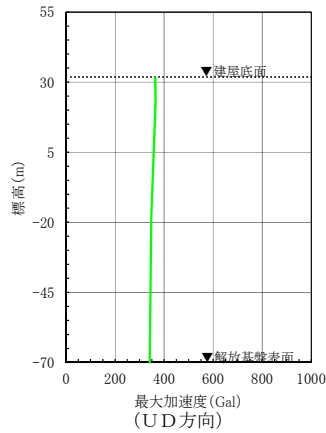

(UD方向)

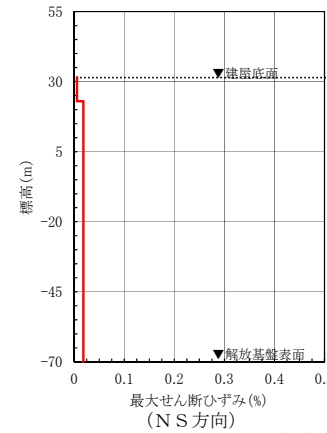

(NS方向)

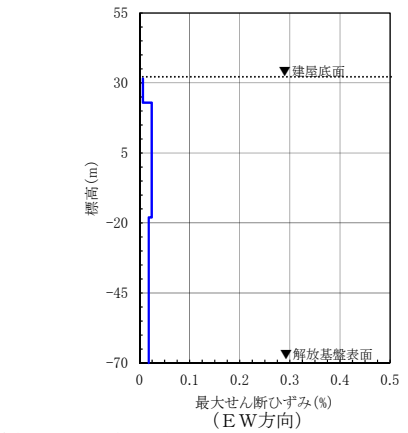

(EW方向)

(d) 最大せん断ひずみ分布

※TN (True North) を基準として策定した基準地震動S sを, PN (Plant North) を基準に変換して建屋底面位置における地震動を評価

添3-2第71図(2) 建屋底面位置における地震動 (S s - B 1, 燃料加工建屋: 東側地盤)

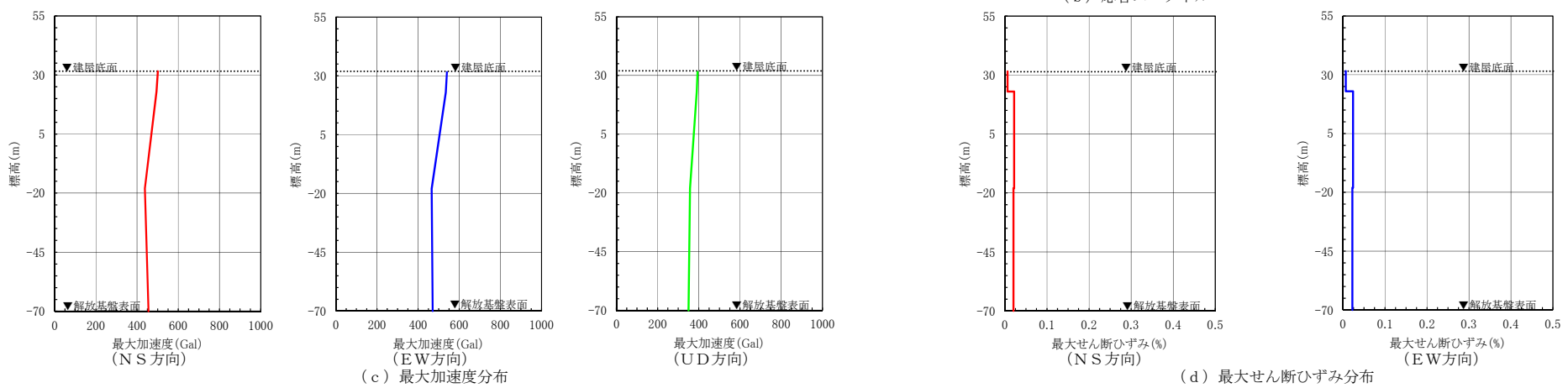
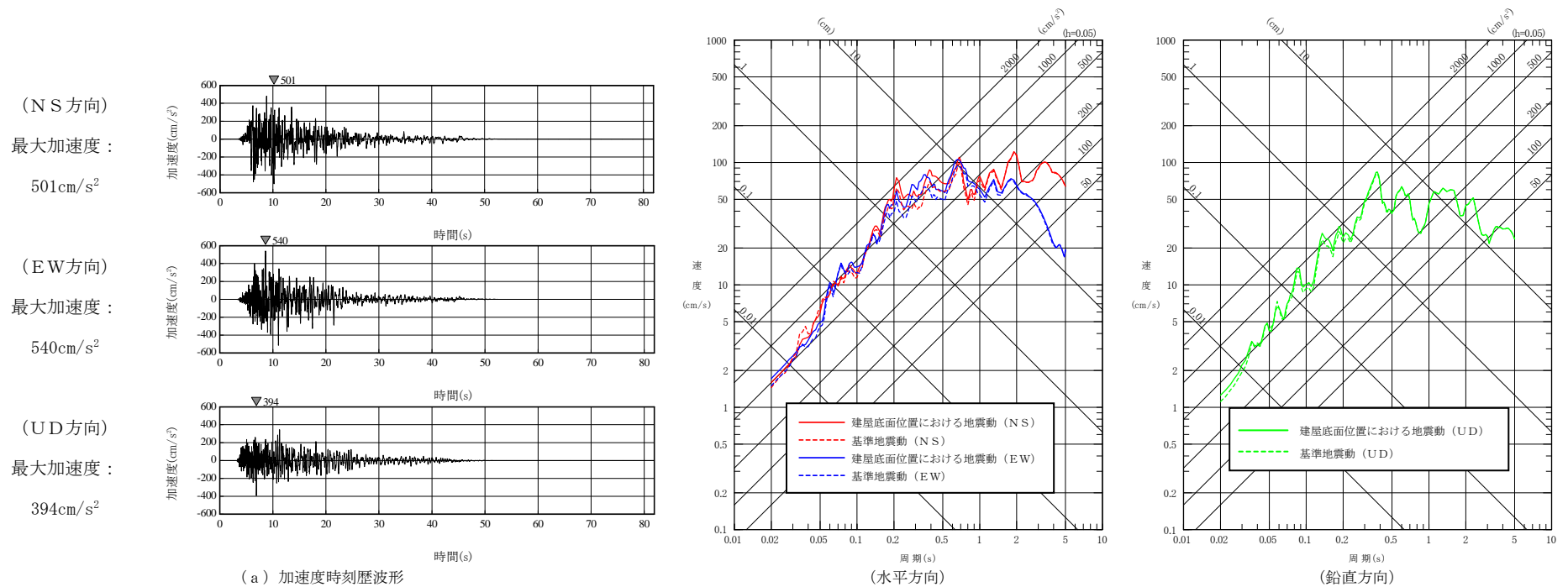

※TN (True North) を基準として策定した標準地震動 S s を、PN (Plant North) を基準に変換して建屋底面位置における地震動を評価

添 3 - 2 第 71 図 (3) 建屋底面位置における地震動 (S s - B 2, 燃料加工建屋 : 東側地盤)

(NS方向)
最大加速度：
535cm/s²

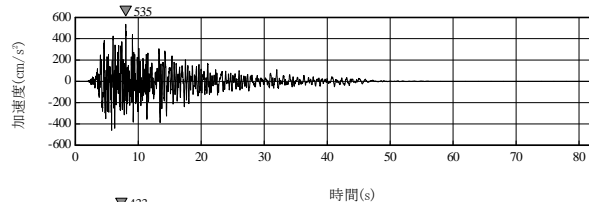

(EW方向)
最大加速度：
433cm/s²

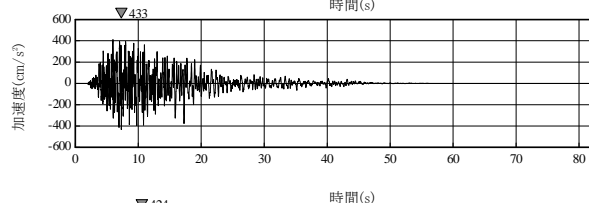

(UD方向)
最大加速度：
424cm/s²

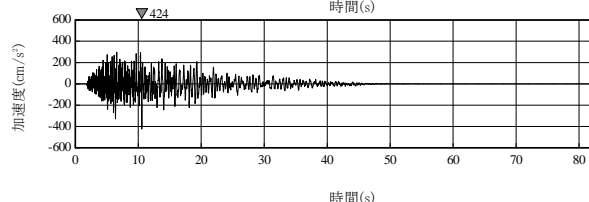

(a) 加速度時刻歴波形

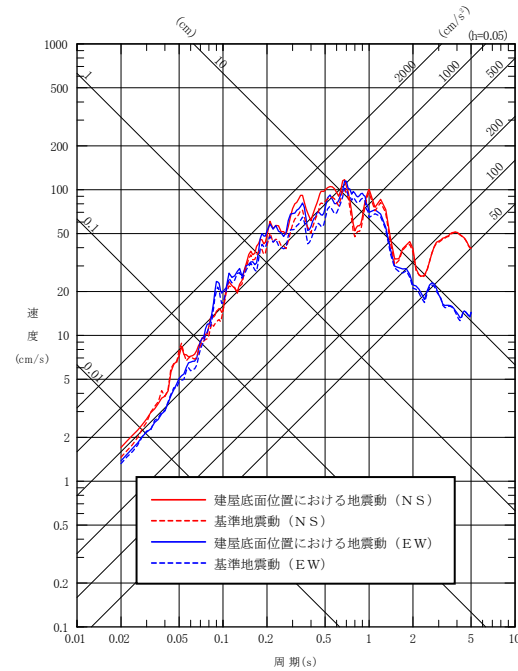

(水平方向)

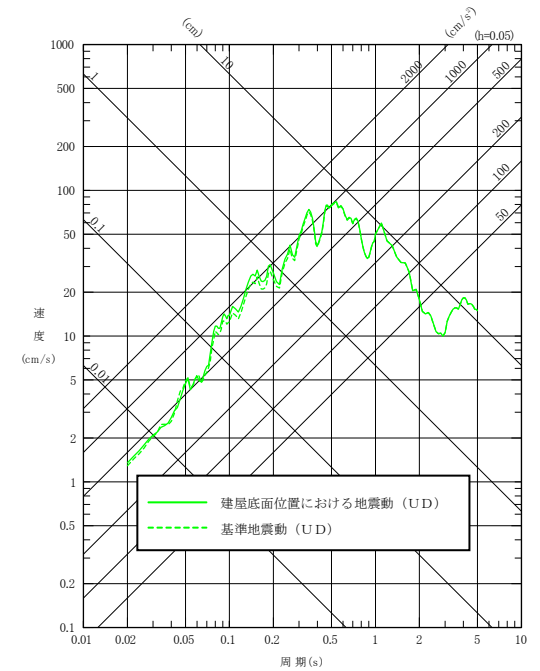

(鉛直方向)

(b) 応答スペクトル

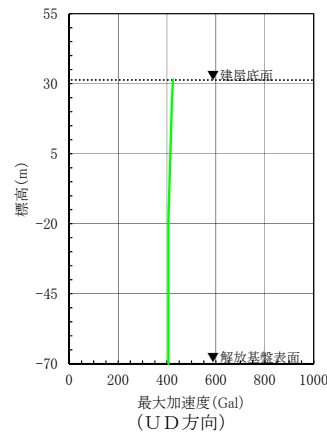
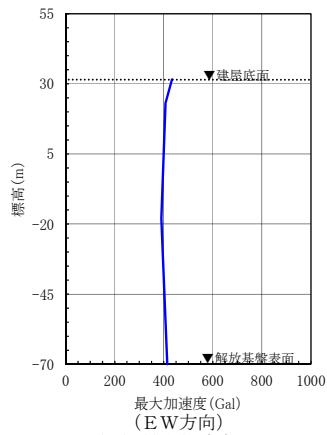
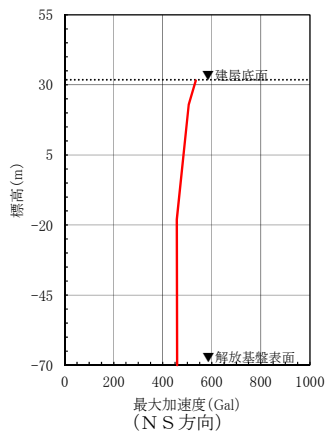

(c) 最大加速度分布

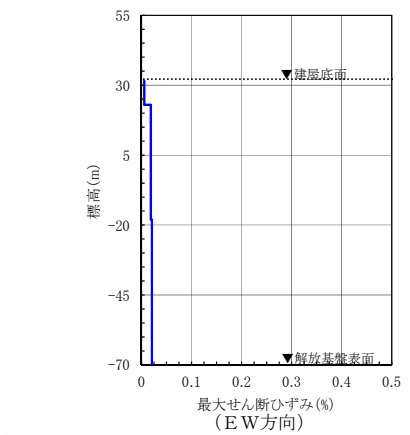
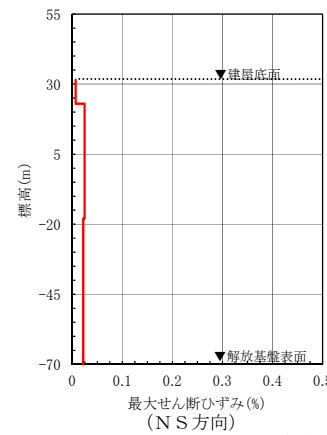

(d) 最大せん断ひずみ分布

※TN (True North) を基準として策定した基準地震動 S s を, PN (Plant North) を基準に変換して建屋底面位置における地震動を評価

添3-2第71図(4) 建屋底面位置における地震動 (S s - B 3, 燃料加工建屋: 東側地盤)

(NS方向)
最大加速度：
637cm/s²

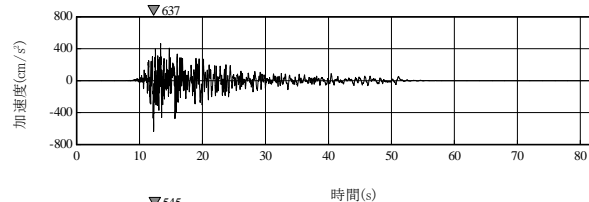

(EW方向)
最大加速度：
545cm/s²

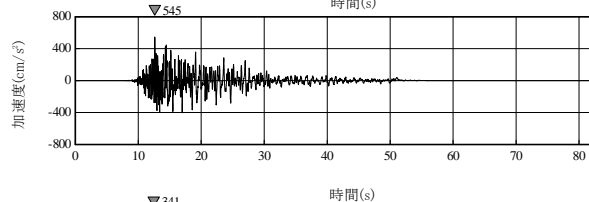

(UD方向)
最大加速度：
341cm/s²

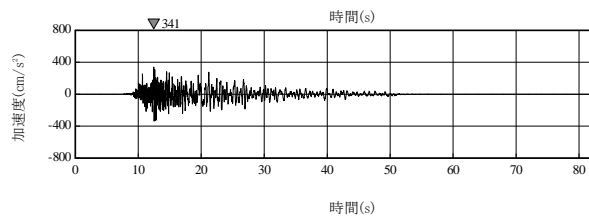

(a) 加速度時刻歴波形

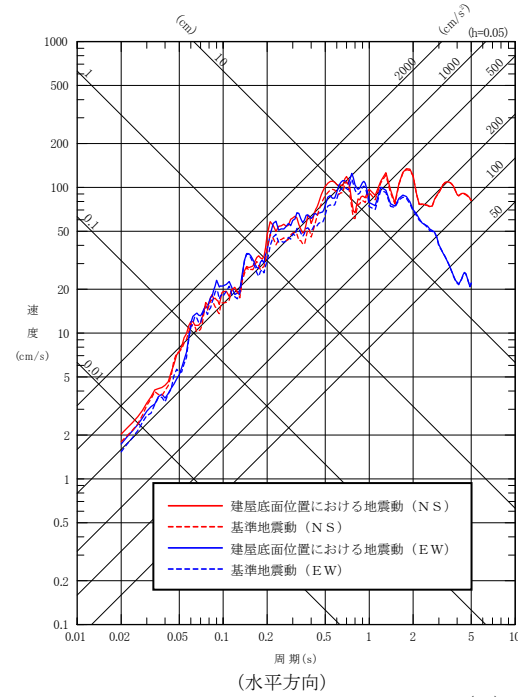

(水平方向)

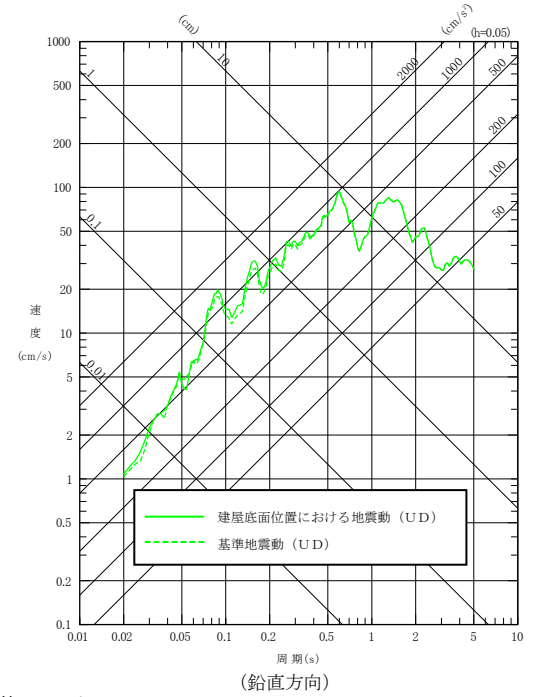

(鉛直方向)

(b) 応答スペクトル

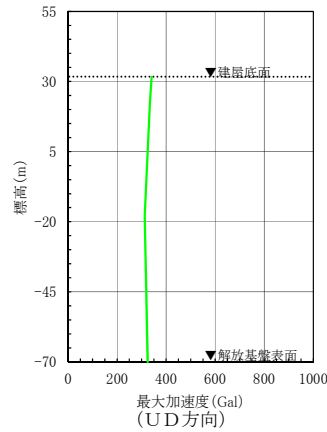
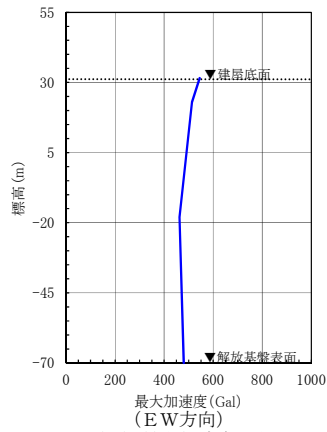
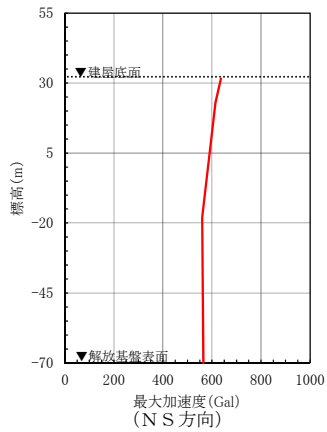

(c) 最大加速度分布

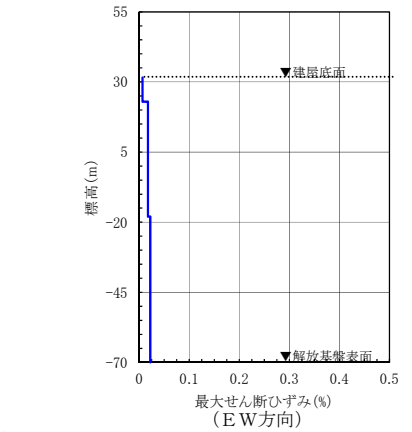
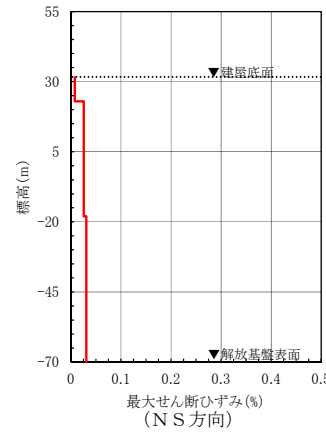

(d) 最大せん断ひずみ分布

※TN (True North) を基準として策定した標準地震動S s を, PN (Plant North) を基準に変換して建屋底面位置における地震動を評価

添3-2第71図(5) 建屋底面位置における地震動 (S s - B 4, 燃料加工建屋: 東側地盤)

(NS方向)
最大加速度：
500cm/s²

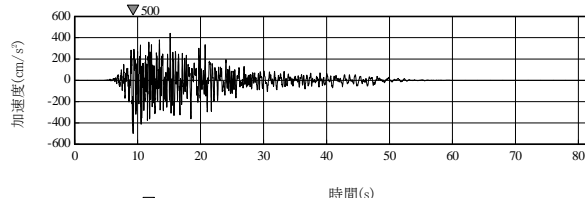

(EW方向)
最大加速度：
574cm/s²

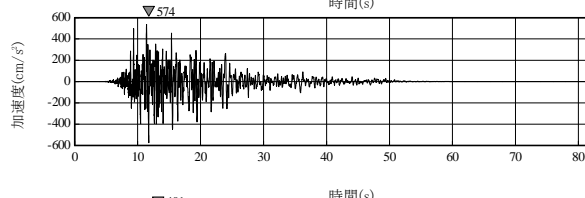

(UD方向)
最大加速度：
401cm/s²

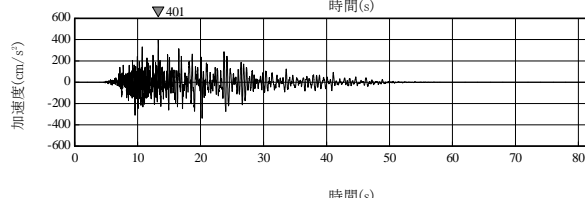

(a) 加速度時刻歴波形

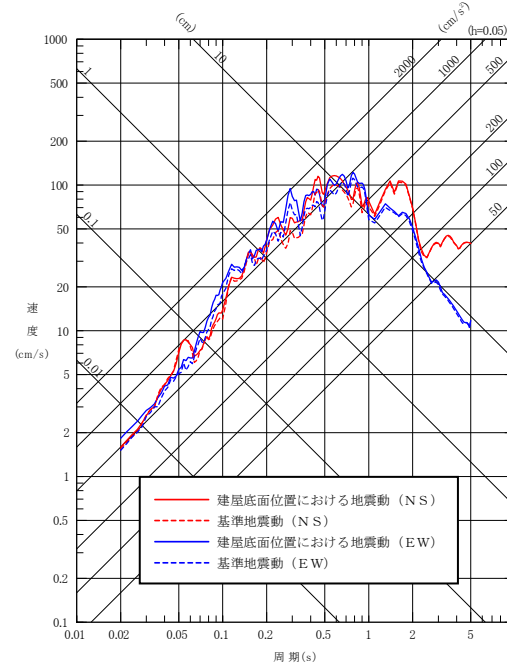

(水平方向)

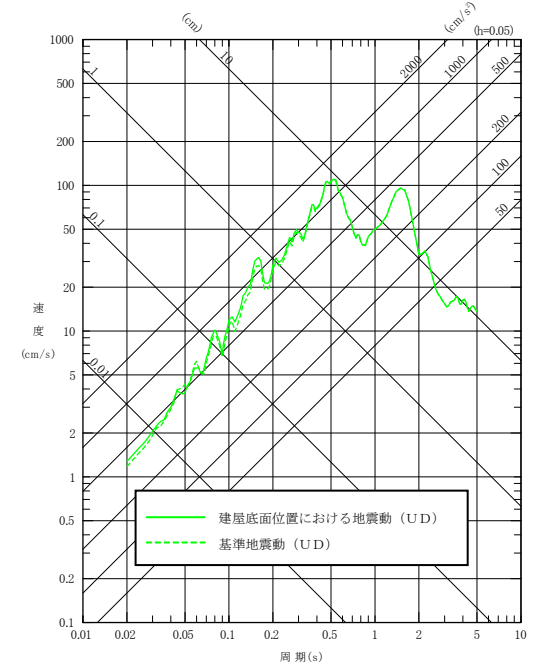

(鉛直方向)

(b) 応答スペクトル

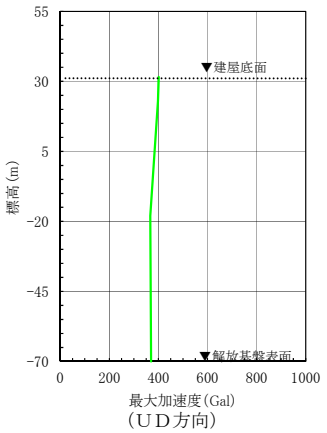
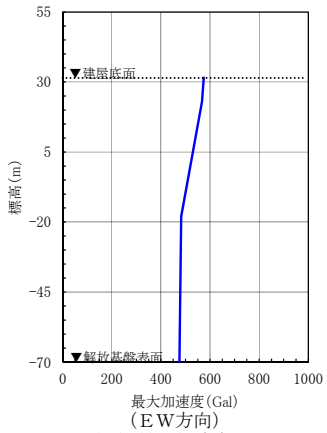
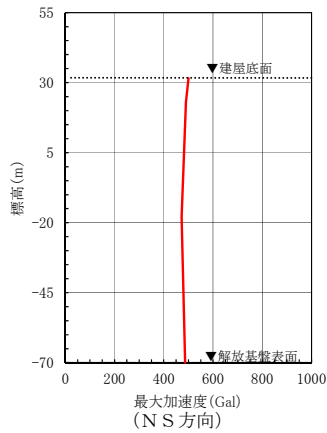

(c) 最大加速度分布

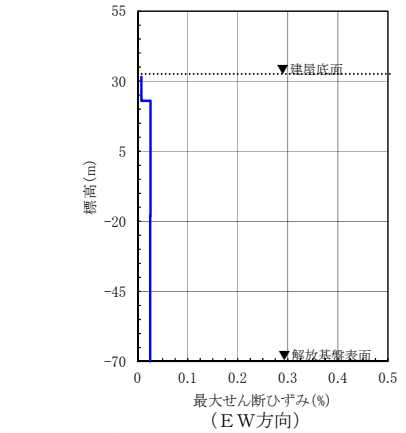
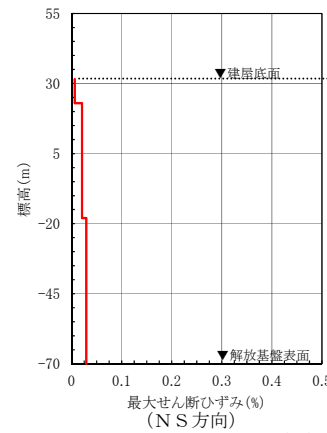

(d) 最大せん断ひずみ分布

※TN (True North) を基準として策定した基準地震動S s を, PN (Plant North) を基準に変換して建屋底面位置における地震動を評価

添3-ニ第71図(6) 建屋底面位置における地震動 (S s - B 5, 燃料加工建屋: 東側地盤)

(水平方向)
最大加速度：
721cm/s²

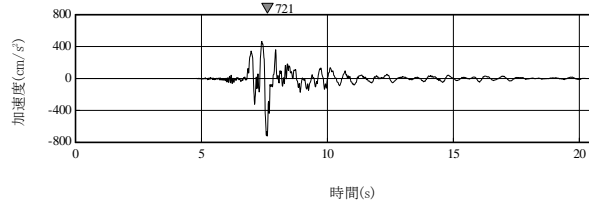

(鉛直方向)
最大加速度：
335cm/s²

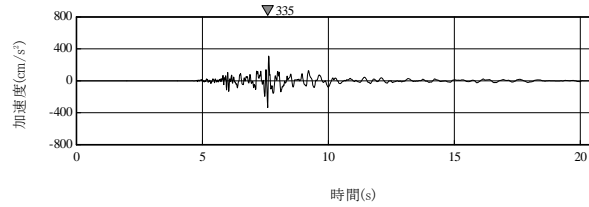

(a) 加速度時刻歴波形

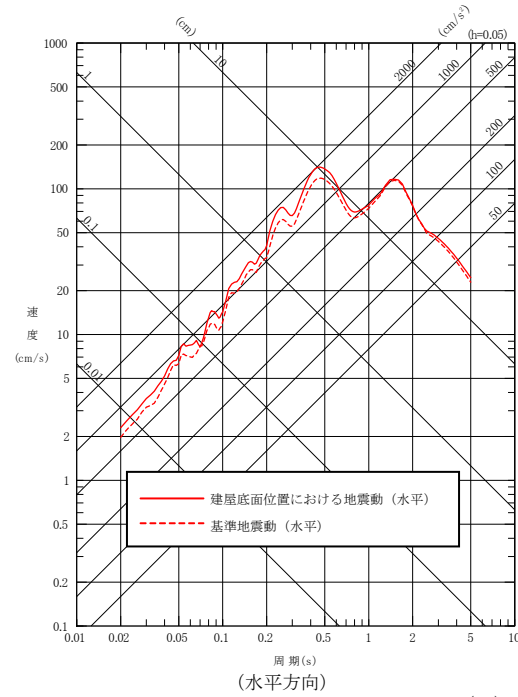

(水平方向)

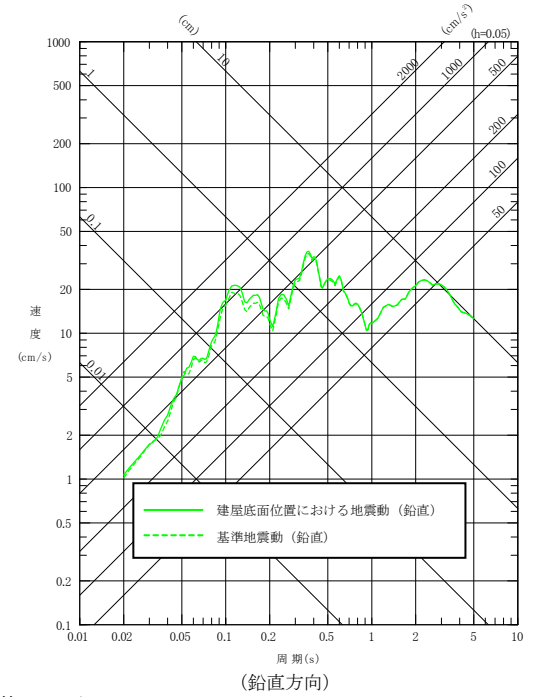

(鉛直方向)

(b) 応答スペクトル

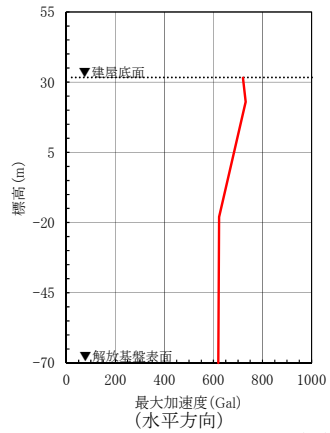

(水平方向)

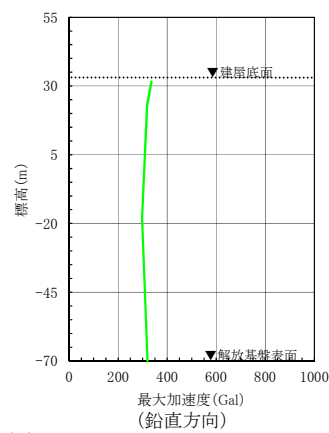

(鉛直方向)

(c) 最大加速度分布

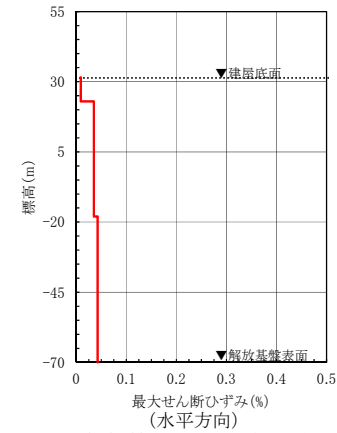

(水平方向)

(d) 最大せん断ひずみ分布

添3-2第71図(7) 建屋底面位置における地震動 (S s - C 1, 燃料加工建屋：東側地盤)

(X方向)
最大加速度：
431cm/s²

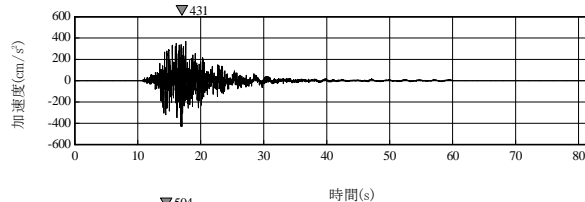

(Y方向)
最大加速度：
504cm/s²

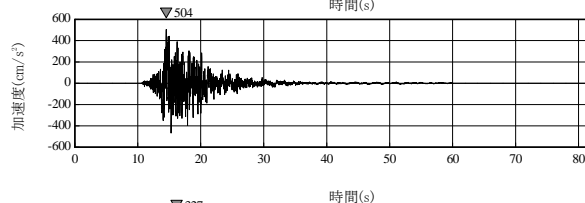

(Z方向)
最大加速度：
327cm/s²

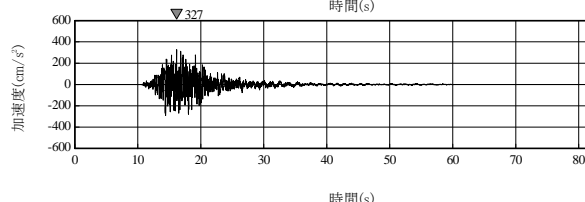

(a) 加速度時刻歴波形

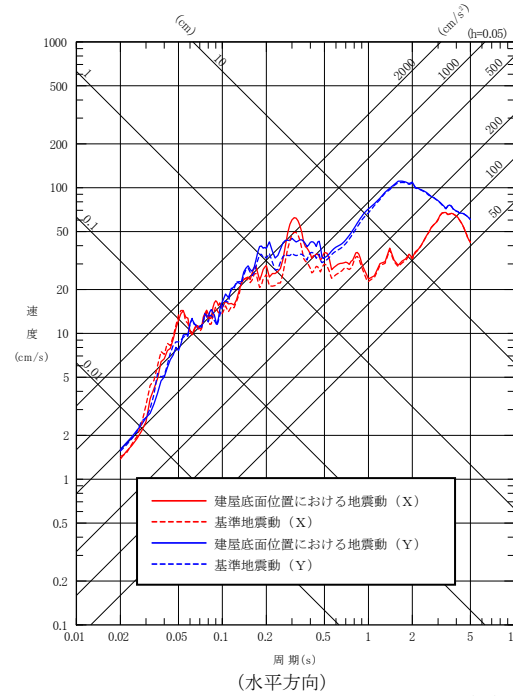

(水平方向)

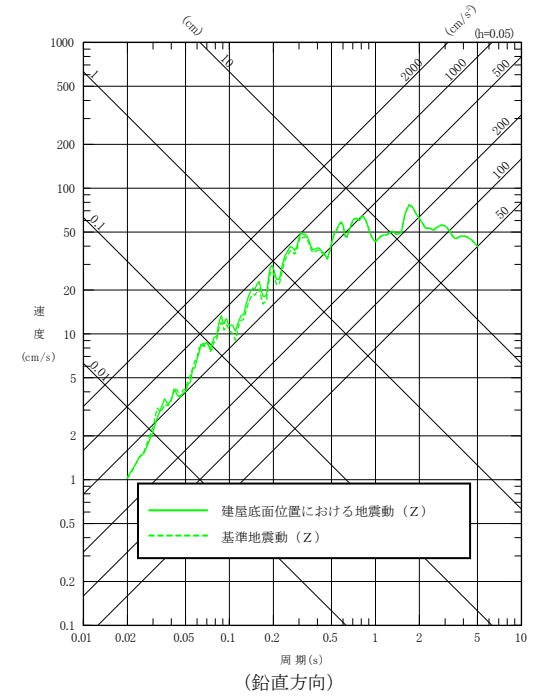

(鉛直方向)

(b) 応答スペクトル

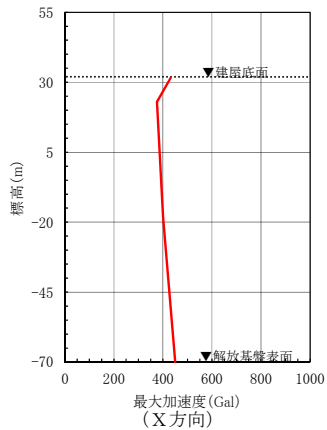

最大加速度 (Gal)
(X方向)

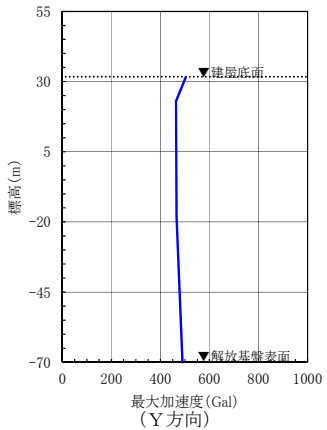

最大加速度 (Gal)
(Y方向)

(c) 最大加速度分布

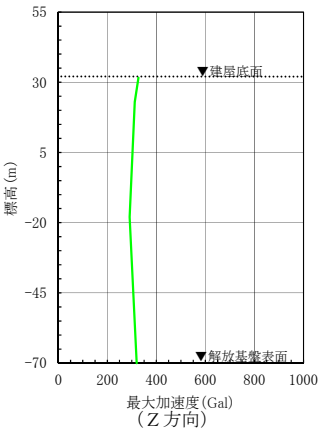

最大加速度 (Gal)
(Z方向)

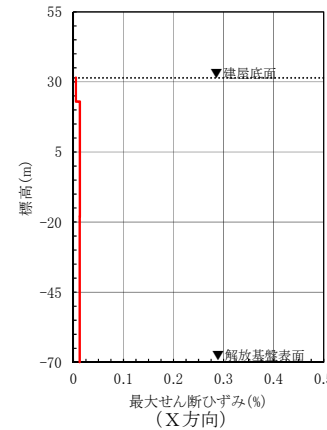

最大せん断ひずみ (%)
(X方向)

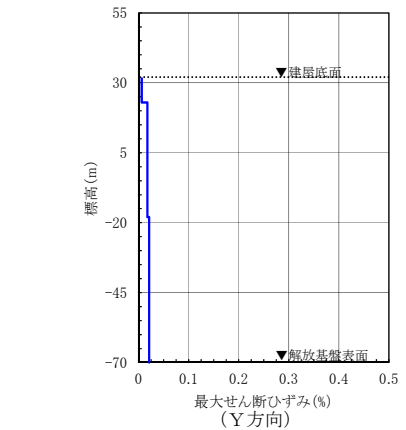

最大せん断ひずみ (%)
(Y方向)

(d) 最大せん断ひずみ分布

添3-2第71図(8) 建屋底面位置における地震動 (S s - C 2, 燃料加工建屋: 東側地盤)

(N S方向)
最大加速度：
464cm/s²

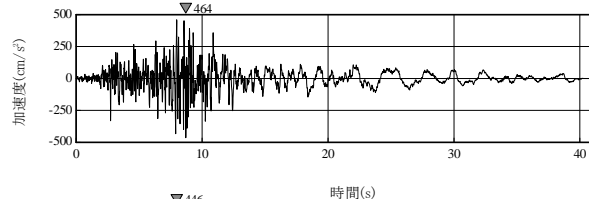

(E W方向)
最大加速度：
446cm/s²

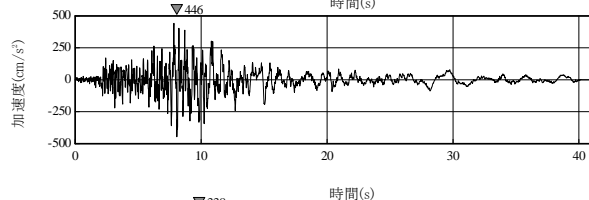

(U D方向)
最大加速度：
338cm/s²

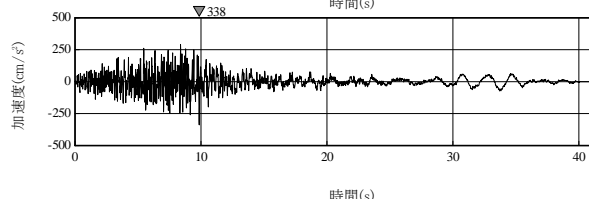

(a) 加速度時刻歴波形

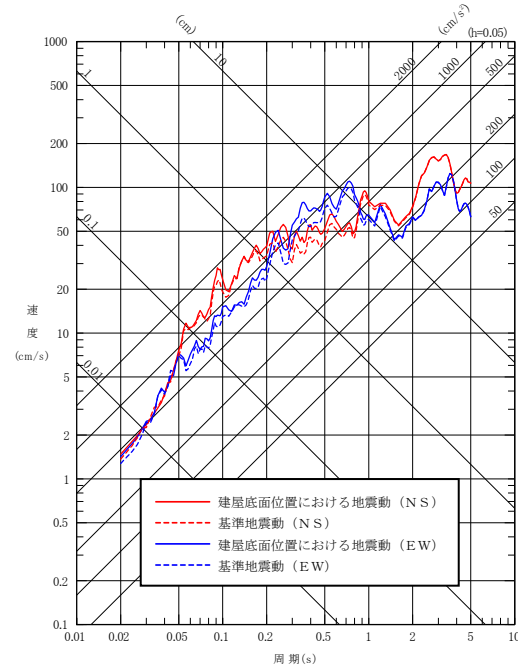

(水平方向)

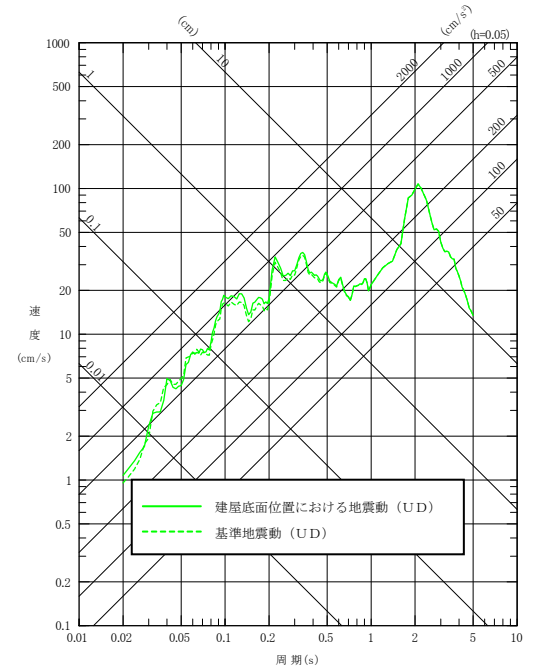

(鉛直方向)

(b) 応答スペクトル

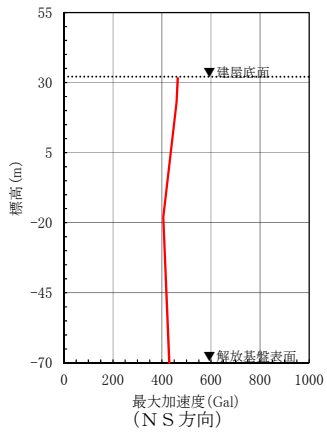

最大加速度(Gal)
(N S方向)

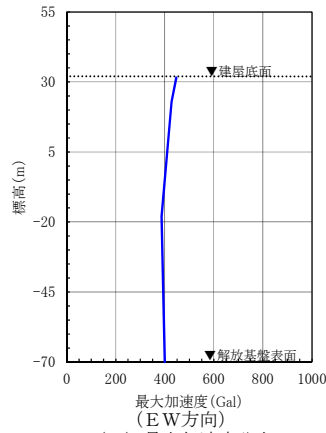

最大加速度(Gal)
(E W方向)

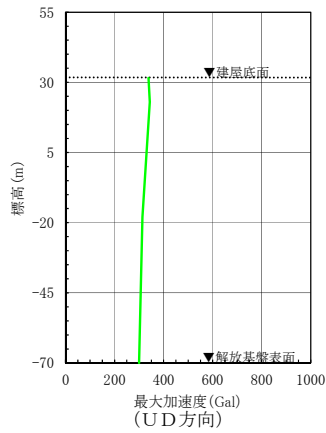

最大加速度(Gal)
(U D方向)

(c) 最大加速度分布

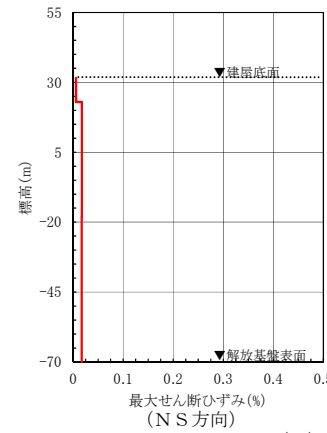

最大せん断ひずみ(%)
(N S方向)

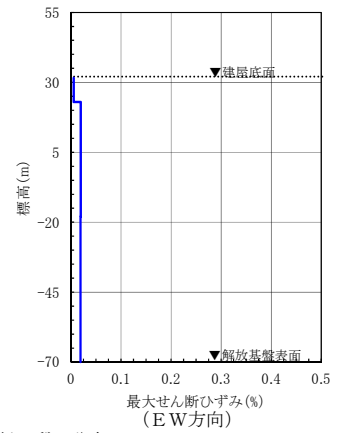

最大せん断ひずみ(%)
(E W方向)

(d) 最大せん断ひずみ分布

添3-2第71図(9) 建屋底面位置における地震動 (S s - C 3, 燃料加工建屋: 東側地盤)

(N S方向)
最大加速度：
602cm/s²

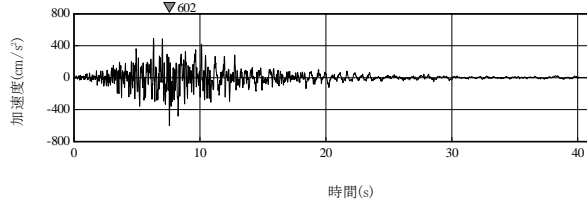

(E W方向)
最大加速度：
541cm/s²

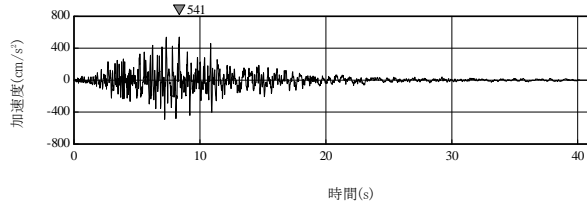

(a) 加速度時刻歴波形

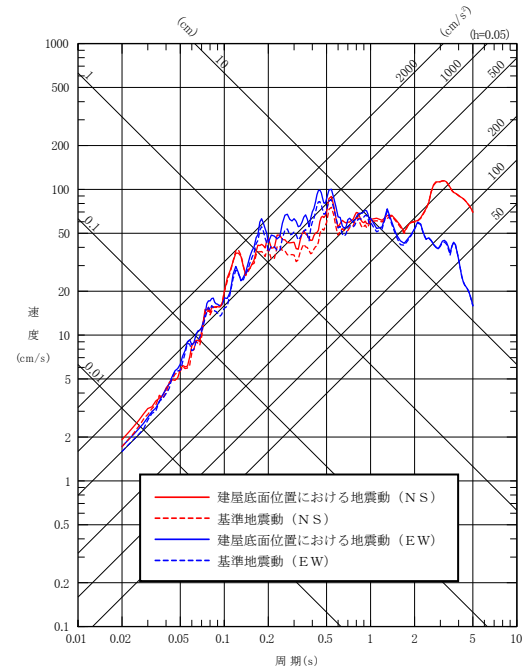

(水平方向)
(b) 応答スペクトル

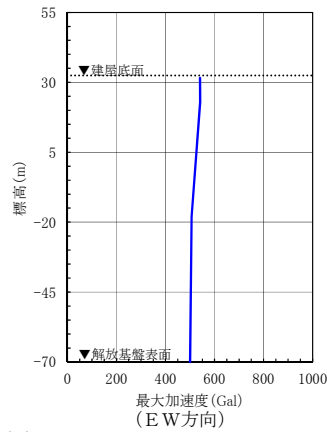
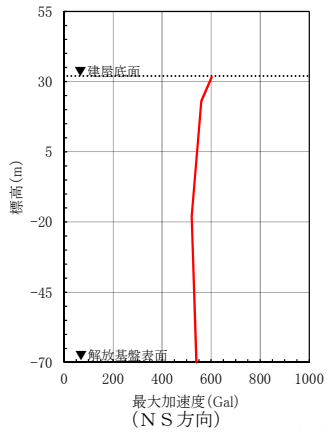

(c) 最大加速度分布

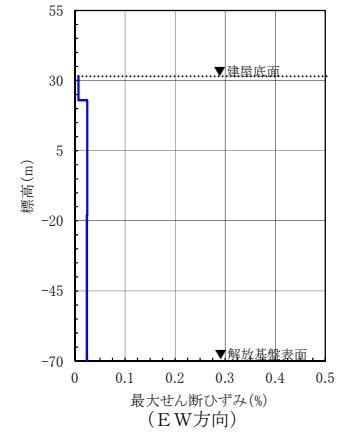
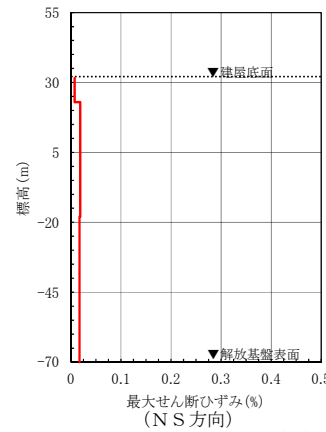

(d) 最大せん断ひずみ分布

添3-2第71図(10) 建屋底面位置における地震動 (S s - C 4, 燃料加工建屋：東側地盤)

ホ. 社会環境

(イ) 人口

敷地は、青森県上北郡六ヶ所村のほぼ中央の標高 60m前後の^{いやさかたい}弥栄平と呼ばれる台地に位置する。

本施設の位置する六ヶ所村並びに同村に隣接する^{ひがしどおり}東通村、横浜町、^{のへじ}野辺地町、東北町及び三沢市（以下、「周辺地域」という。）の総人口⁽¹⁾は、平成 22 年 10 月 1 日現在 97906 人で青森県の全人口の 7.1%を占めている。市町村別では三沢市が 41258 人で最も多く、六ヶ所村は 11095 人となっている。周辺地域の人口密度は、平成 22 年 10 月 1 日現在 81.4 人/km²であり、青森県における 142.4 人/km²に比べ低くなっている。市町村別では三沢市が 343.6 人/km²で最も高く、六ヶ所村は 43.9 人/km²となっている。青森県及び周辺地域の市町村別の世帯数、人口及び人口密度を添 3 - ホ 第 1 表に示す。また、周辺地域の総人口の推移状況^{(1)~(5)}は平成 20 年から平成 24 年では減少傾向にあり、市町村別でも横ばい又は減少傾向を示している。青森県及び周辺地域の市町村別の人口推移を添 3 - ホ 第 2 表に示す。

(ロ) 付近の集落及び公共施設

本施設付近の集落としては、レイクタウン、尾駮^{おぶち}、尾駮浜^{おぶちはま}、野附^{のづき}、老部川^{おいべ}、新町^{とみのさわ}、富ノ沢^{とみのさわ}、二又^{だいさんふたまた}、第三二又^{だいさんふたまた}、第四雲雀平^{ひばりたい}、弥栄平^{いやさかだいら}、幸畑^{こう}、室ノ久保^{むろのくぼ}及び戸鎖^{とくさり}がある。人口⁽⁶⁾について見ると、平成26年4月1日現在でレイクタウンが1446人と最も多く、次いで尾駮、尾駮浜、老部川、戸鎖の順になっている。各集落の人口及び世帯数を添3－ホ第3表に示す。

また、本施設付近の学校、保育所等の公共施設としては、小学校1、中学校1、幼保連携型認定こども園1及び医療機関1⁽⁷⁾⁽⁸⁾⁽⁹⁾がある。学校、認定こども園及び医療機関並びにその生徒数、園児数及び病床数を添3－ホ第4表に示す。

本施設付近の集落、学校、認定こども園及び医療機関の位置を添3－ホ第1図に示す。

(ハ) 産業活動

六ヶ所村の総面積⁽⁶⁾は、約253km²であり、そのうち20.4%が山林、18.3%が雑種地、17.0%が原野、15.9%が耕地⁽¹⁰⁾となっている。

六ヶ所村の就業者数⁽¹⁾は、平成22年の国勢調査報告によると6250人で、そのうち製造業が1374人で22.0%を占めて最も多く、次いで建設業、サービス業、農業の順となっている。六ヶ所村における就業者数を添3-ホ第5表に示す。

六ヶ所村の農業の状況⁽¹⁰⁾⁽¹¹⁾を平成18年の収穫量で見ると、飼料作物が108600tで最も多く、次いで野菜（やまのいも、ばれいしょを含む。）、稲の順になっている。特産品として知られるやまのいもについては、そのほとんどが出荷されている。六ヶ所村の畜産業の状況⁽¹²⁾を平成22年の飼養頭羽数で見ると、乳用牛が3403頭で最も多く、次いで肉用牛が3131頭となっている。

六ヶ所村の海面漁業の状況⁽¹³⁾を平成25年の漁獲量で見ると、するめいかが2070tで最も多く、次いで、さけ、ぶりの順となっている。また、本施設周辺の内水面漁業では、漁業権が設定されている河川及び湖沼として六ヶ所村の老部川、高瀬川、^{おいべ}市柳沼、^{いちやなぎ}田面木沼及び六ヶ所村に隣接する東北町の小川原湖がある。これらの河川、湖沼ではわかさぎ、うぐい、おいかわ等の魚類及びしじみ等の貝類を採取しており、平成24年漁業・養殖業生産統計年報⁽¹⁴⁾によれば、高瀬川で56tとなっている。

なお、本施設の東方向のむつ小川原港の港湾区域（尾駮沼、^{たかほこ}鷹架沼の一部を含む。）は、昭和54年に漁業権が消滅され、昭和55年までに漁業権以外の漁業に関する権利も放棄されている。ただし、尾駮沼の一部及び港湾区域以外の鷹架沼では、現在暫定的に漁業が認められている。

本施設近傍の二又川には漁業権は設定されていない。

本施設付近の主な工業等としては、敷地境界から西方向約0.9km離れた位置にむつ小川原石油備蓄株式会社が操業を実施している独立行政法人石油天然ガス・金属鉱物資源機構のむつ小川原国家石油備蓄基地がある。また、敷地の北側に隣接する当社濃縮・埋設事業所において、六ヶ所ウラン濃縮工場及び六ヶ所低レベル放射性廃棄物埋設センターが操業しており、再処理事業所では、高レベル放射性廃棄物貯蔵管理センターが操業している。再処理工場については、使用済燃料受入れ・貯蔵施設が操業し、本体設備は使用済燃料による総合試験を実施している。

本施設付近の土地利用状況を添3-ホ第2図に、漁業権等状況を添3-ホ第3図に示す。

(二) 交通運輸

本施設周辺の主要な道路としては、おいらせ町から太平洋沿岸に国道338号線、野辺地町から陸奥湾沿いに国道279号線がそれぞれ北上してむつ市に向かっている。また、東京都中央区から野辺地町を経て青森市に至る国道4号線がある。むつ市から陸奥湾沿いに南下して七戸町に至る、地域高規格道路である下北半島縦貫道路は、六ヶ所インターチェンジ～野辺地インターチェンジ間で供用されている。

その他地方道として県道尾駁^{ありと}有戸停車場線（尾駁^{むろのくぼ}～室ノ久保～有戸）、県道横浜六ヶ所線（吹越^{ふっこし}～二又～尾駁）及び県道東北横浜線（水喰^{みずはみ}～室ノ久保～二又）がある。

なお、国道338号線は六ヶ所村鷹架地点で分岐し、その一方は敷地西側の境界に沿って南北に、県道尾駁有戸停車場線は敷地南側を東西に走っている。

鉄道としては、東京を起点として八戸及び七戸十和田を経て新青森に至る東北新幹線、野辺地を起点として陸奥横浜を経て大湊^{おおみなと}に至る大湊線、目時^{めとき}を起点として八戸、三沢及び野辺地を経て青森に至る青い森鉄道線がある。

また、最寄りの港湾としては、本施設の東方向約5kmに港湾法に基づき重要港湾に指定（昭和52年9月）されたむつ小川原港があり、2000t級の公共岸壁が7バース、15000t級岸壁が暫定5000t級で2バース、50000t級岸壁が暫定2000t級で1バース供用⁽¹⁵⁾されている。

なお、むつ小川原港（鷹架地区）から当社再処理事業所及び濃縮・埋設事業所に至る運搬専用道路がある。

航空関係⁽¹⁶⁾としては、本施設の南方向約28km離れた位置に三沢空港及び三沢基地がある。本施設周辺の航空路等として航空路、RNAV経路及

び直行経路があるが、本施設から最も近い航空路等として、中心線が本施設の東方向約7kmの上空を通っている直行経路MISAWA (MIS) - CHITOSE (ZYT) があり、本施設の極近傍の上空に当該直行経路が存在する。南方向約10km離れた位置には三沢対地訓練区域があり、本施設の上空は三沢特別管制区に含まれている。なお、航空機は原則として原子力関係施設上空を飛行しないよう規制される。⁽¹⁶⁾⁽¹⁹⁾

三沢基地には米国空軍のF-16が最も多く配備されており、次いで航空自衛隊のF-2が多い。三沢基地の航空機の配備状況⁽¹⁷⁾を添3-ホ第6表に示す。

なお、航空自衛隊のF-1は、平成9年3月に2個飛行隊のうち第8飛行隊が双発のF-4EJ改に更新され、残りの第3飛行隊が、平成13年5月に後継機であるF-2に更新された。平成20年4月から、第8飛行隊におけるF-2の運用が開始され、平成21年3月にはF-4EJ改が退役となっている⁽¹⁷⁾⁽¹⁸⁾。

三沢対地訓練区域での訓練飛行回数は、平成25年4月から1年間にわたって当社が調査した至近の結果では約2万回であり、そのうちF-16及びF-2で9割以上を占める。

本施設周辺の主要な道路、鉄道及び港湾を添3-ホ第4図に、航空路等を添3-ホ第5図に示す。

(ホ) 水の利用状況

本施設付近における主な水の利用形態としては、生活用、農業用及び工業用がある。

生活用⁽²⁰⁾については、主に深井戸を水源とする上水道の水が用いられている。

農業用については、主に老部川、二又川、室ノ久保川及び戸鎖川の河川の水が用いられているが、畜産用については、生活用と同様、主に上水道の水が用いられている。

工業用については、主に二又川の河川の水が用いられている。

参考文献

- (1) 総務省統計局. 平成 22 年国勢調査報告. 総務省統計局ホームページ, 2011-10-26. <http://www.stat.go.jp/data/Kokusei/2010/index.htm>, (参照 2014-11-14).
- (2) 青森県企画振興部統計分析課. 平成 20 年青森県の人口移動. 2009.
- (3) 青森県企画振興部統計分析課. 平成 21 年青森県の人口移動. 2009.
- (4) 青森県企画振興部統計分析課. 平成 23 年青森県の人口移動. 2012.
- (5) 青森県企画政策部統計分析課. 平成 24 年青森県の人口移動. 2013.
- (6) 六ヶ所村企画・防災部門企画調整課編. 平成 26 年度版六ヶ所村統計書. 2015.
- (7) 青森県教育庁教育政策課編. 平成 27 年度学校一覧. 2015.
- (8) 六ヶ所村子ども支援課. 平成 27 年 12 月 1 日保育所等入所児数. 2015.
- (9) 六ヶ所村情報政策課編. 広報ろっかしよ. 2014.
- (10) 東北農政局青森農政事務所編. 平成 18 年産農作物統計. 青森農林水産統計協会, 2007.
- (11) 東北農政局青森農政事務所編. 平成 18 年園芸作物統計. 青森農林水産統計協会, 2007.
- (12) 農林水産省大臣官房統計部. “2010 年世界農林業センサス報告書”. 農林水産省ホームページ, 2012-01-31. <http://www.maff.go.jp/j/tokei/census/afc/about/2010.html>, (参照 2014-07-02).
- (13) 青森県農林水産部. 平成25年青森県海面漁業に関する調査結果書(属地調査年報). 2014 (2016修正).
- (14) 農林水産省大臣官房統計部. 平成24年漁業・養殖業生産統計年報.

- 2013.
- (15) 上北地域県民局地域整備部むつ小川原港管理所. むつ小川原港要覧.
2015.
- (16) 国土交通省. AIS JAPAN. 2016-11-10. <https://aisjapan.mlit.go.jp/Login.do>, (参照 2016-11-16) .
- (17) 三沢市政策財政部基地渉外課. 三沢市と三沢基地. 2011.
- (18) 防衛省・自衛隊. “防衛大臣記者会見概要, 平成 30 年 6 月 8 日
(09 時 17 分～09 時 40 分) ” . 防衛省ホームページ.
<http://www.mod.go.jp/j/press/kisha/2018/06/08.html> , (参 照
2018-6-12)
- (19) National Geospatial-Intelligence Agency, DoD Flight
Information Publication Area Planning Pacific-Australasia-
Antarctica. 2016.
- (20) 青森県健康福祉部保健衛生課. 平成 24 年度版青森県の水道. 2014.

添3-ホ第1表 青森県及び周辺地域の市町村別の世帯数,
人口及び人口密度

(平成22年国勢調査報告)

市町村別	世帯数 (世帯)	人口 (人)	人口密度 (人/km ²)
六ヶ所村	4751	11095	43.9
東通村	2710	7252	24.6
横浜町	1884	4881	38.6
野辺地町	5766	14314	175.4
東北町	6007	19106	58.5
三沢市	16211	41258	343.6
周辺地域	37329	97906	81.4
青森県	513385	1373339	142.4

添3-ホ第2表 青森県及び周辺地域の市町村別の人口推移

平成 市町村別	20年	21年	22年	23年	24年
六ヶ所村	10959	10901	11095	11099	11057
東通村	7633	7515	7252	7163	7109
横浜町	4920	4823	4881	4839	4771
野辺地町	14484	14263	14314	14143	14017
東北町	19243	19048	19106	18915	18681
三沢市	42677	42399	41258	41130	40777
周辺地域	99916	98949	97906	97289	96412
青森県	1394806	1382517	1373339	1363038	1349969

出典：「平成22年国勢調査報告」（総務省統計局，平成24年）

「平成20，21，23，24年青森県の人口」

（青森県企画政策部，平成21，24，25年）

添3-ホ第3表 本施設付近の集落の人口及び世帯数

市町村名	集落名	人口（人）	世帯数（世帯）
六ヶ所村	レイクタウン	1446	811
	尾 駁	502	215
	尾 駁 浜	482	257
	老 部 川	347	156
	新 町	21	10
	富 ノ 沢	12	9
	二 又	153	57
	第 三 二 又	10	1
	第 四 雲 雀 平	7	5
	室 ノ 久 保	98	37
	戸 鎖	290	117
	幸 畑	—	—
	野 附	135	56
	弥 栄 平	13	11

出典：「平成26年版六ヶ所村統計書」（六ヶ所村，平成27年）

添 3 - ホ 第 4 表 本施設付近の学校, 認定こども園及び

医療機関並びにその生徒数, 園児数及び病床数

(1) 学 校

市町村名	学 校 名	生徒数 (人)
六ヶ所村	第一中学校	103
	尾駈小学校	216
合 計		319

出典：平成 27 年度 学校一覧（青森県, 平成 27 年）

(2) 認定こども園

市町村名	認定こども園園名	園児数 (人)
六ヶ所村	おぶちこども園	180

出典：平成 27 年度 学校一覧（青森県, 平成 27 年）

平成 27 年 12 月 1 日保育所等入所児数（六ヶ所村）

(3) 医療機関

市町村名	医療機関名	病床数 (床)
六ヶ所村	六ヶ所村地域家庭医療 センター	19

出典：広報ろっかしよ（六ヶ所村, 平成 26 年 8 月）

添 3 - ホ 第 5 表 六ヶ所村の就業者数

(平成22年国勢調査報告)

業 種 別		産 業 別	
区 分	人数 (人)	区 分	人数 (人)
農 業 ・ 林 業	616	第一次産業	872
う ち 農 業	605		
漁 業	256		
鉱業, 採石業, 砂利採取業	19	第二次産業	2443
建 設 業	1050		
製 造 業	1374		
電気・ガス・熱供給・水道業	24	第三次産業	2926
情 報 通 信 業	45		
運 輸 業 , 郵 便 業	201		
卸 売 ・ 小 売 業	397		
金 融 業 , 保 険 業	38		
不 動 産 業 , 物 品 賃 貸 業	51		
学術研究, 専門・技術サービス業	356		
宿泊業, 飲食サービス業	234		
生活関連サービス業, 娯楽業	95		
教 育 , 学 習 支 援 業	128		
医 療 ・ 福 祉	308		
複 合 サ ー ビ ス 事 業	67		
サ ー ビ ス 業 (他に分類されないもの)	740		
公 務 (他に分類されるものを除く)	242		
分 類 不 能 の 産 業	9		
計	6250	計	6250

添3-ホ第6表 三沢基地の主な配備機種

	機 種	機 数	備 考
航空自衛隊	F-2	約35機	戦闘機
	F-35	8機	戦闘機
	T-4	約10機	中等練習機
	E-2C	9機	早期警戒機
	CH-47J	3機	輸送ヘリコプター
米軍	F-16	約40機	戦闘機
	P-3C	約10機	対潜哨戒機
	C-12	約1機	輸送機

(三沢市発行「三沢市と三沢基地」及び防衛省・自衛隊ホームページを参考に
して作成した。)

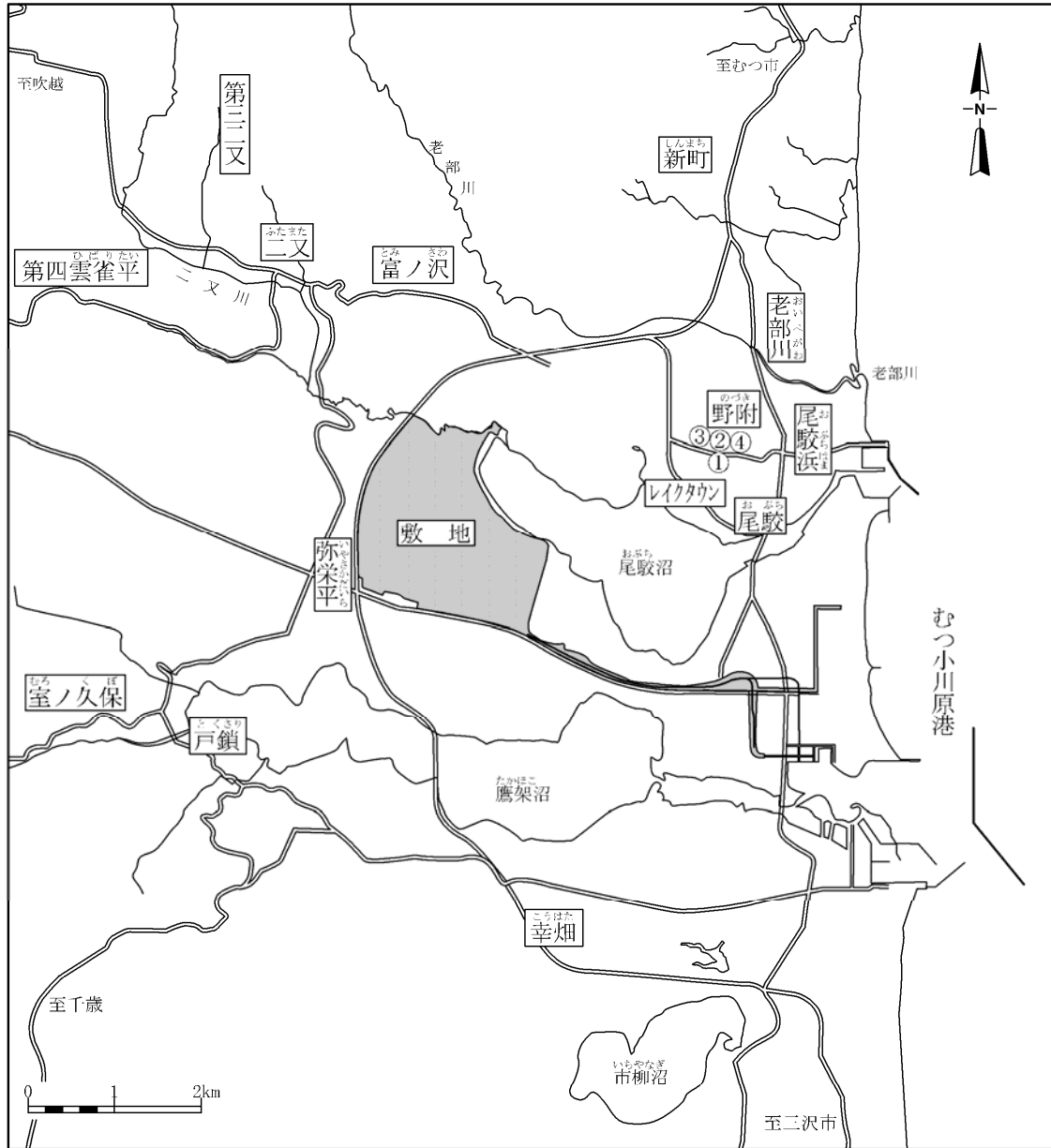

注：□内の名称は集落名を示す。



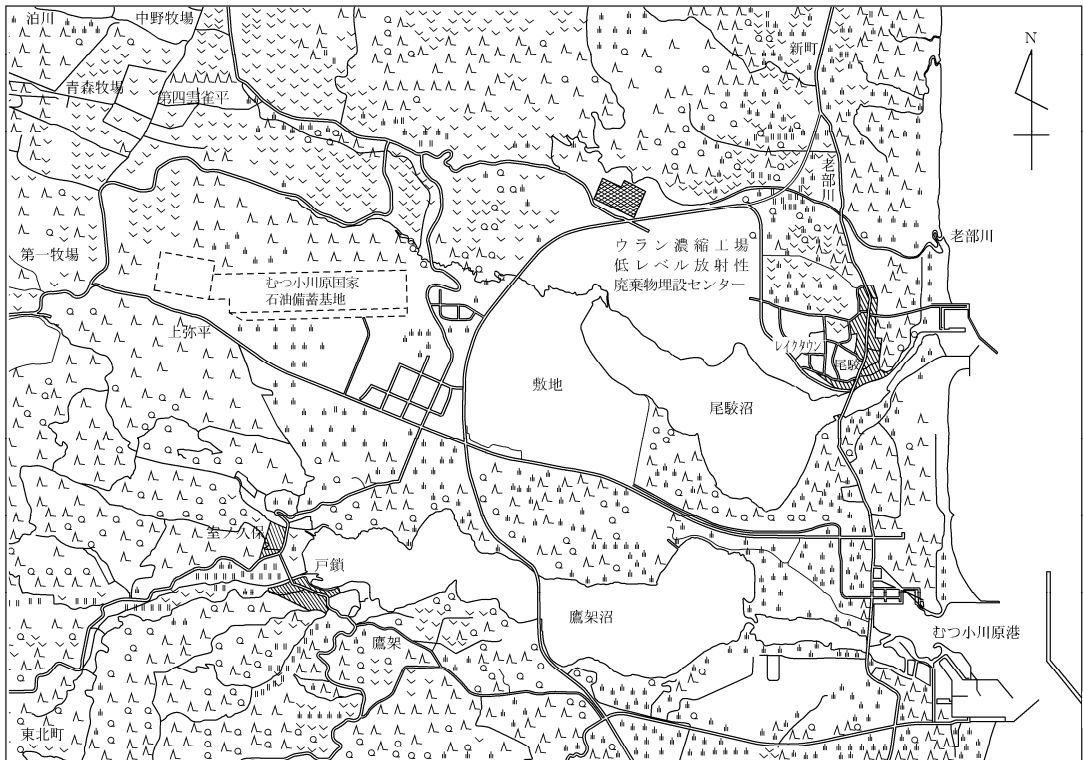

凡 例	
①	第一中学校
②	尾駈小学校
③	おぶちこども園
④	六ヶ所村地域 家庭医療センター

添3-ホ第1図 本施設付近の集落，学校，認定こども園及び
医療機関の位置図

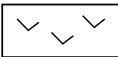

「この地図の作成に当たっては、国土地理院長の承認を得て、同院発行の2万5千分の1地形図及び基盤地図情報を使用した。(承認番号 平28情使, 第646号)」

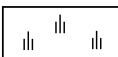
凡 例

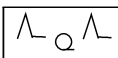
集 落		畑・牧草地	
公共施設		荒 地	
田		混合樹林	

添3-ホ第2図 本施設付近の土地利用状況図

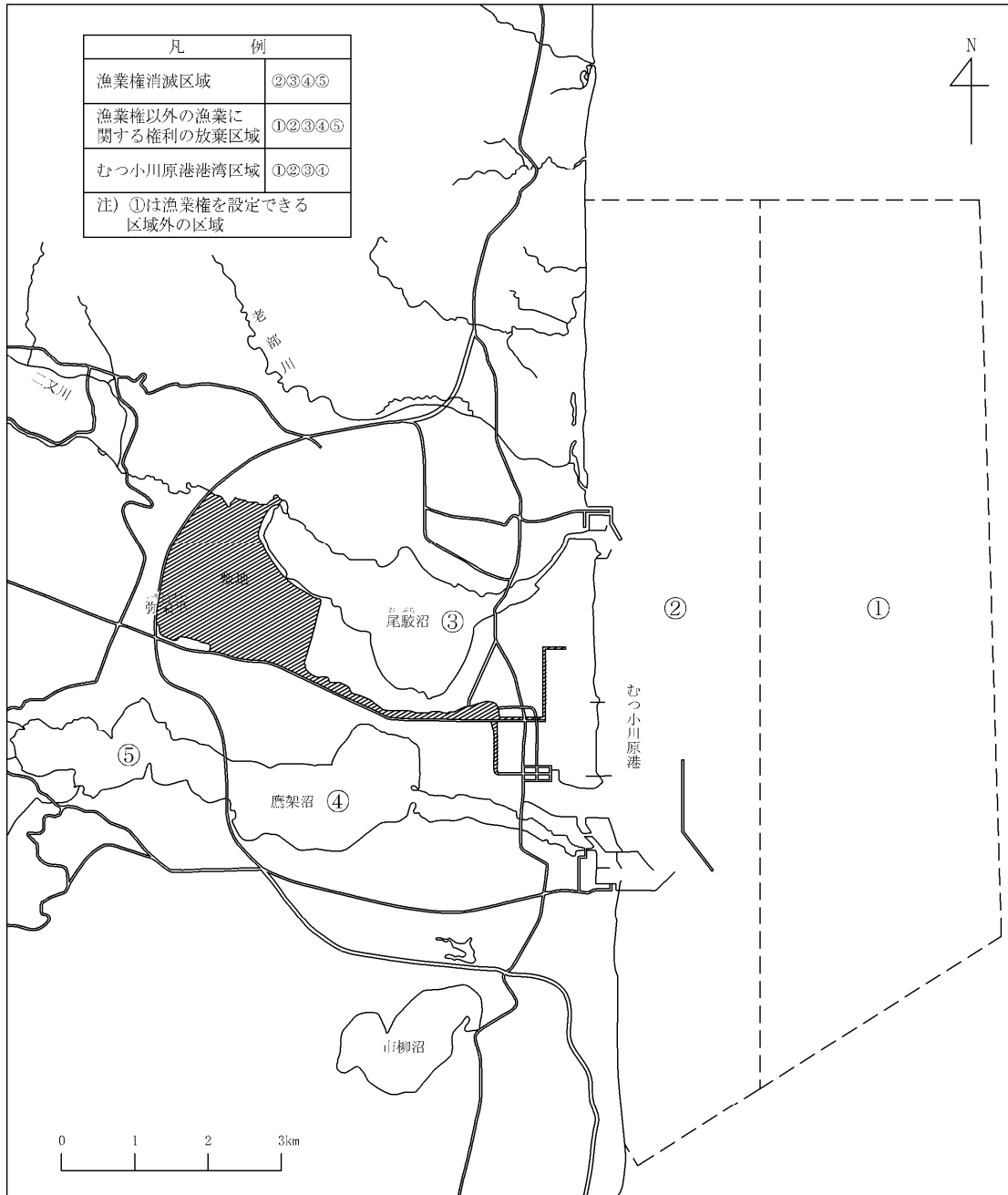

(免許漁業原簿を参考にして作成した。)

添3-ホ第3図 本施設周辺の漁業権等状況図

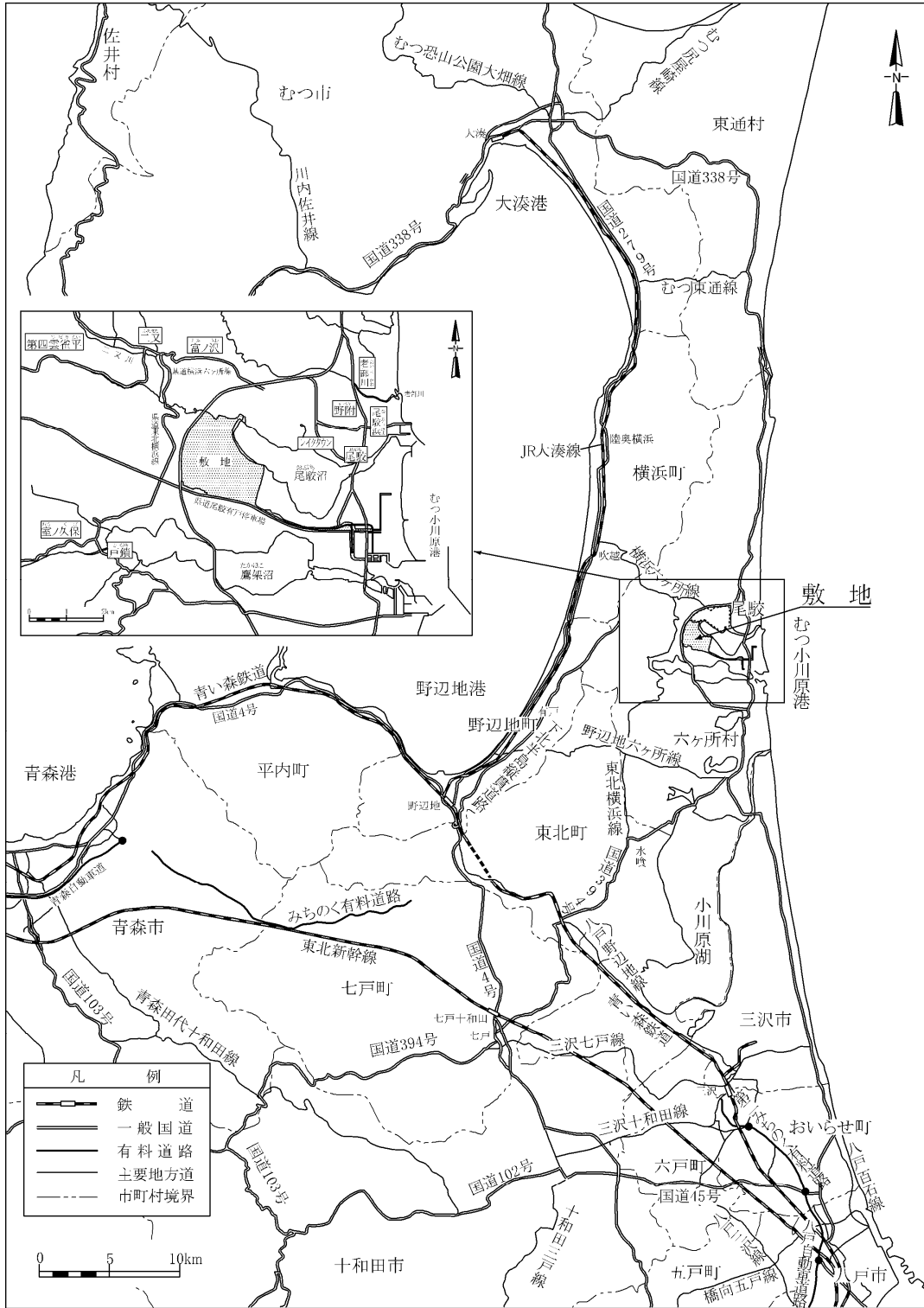

添3-ホ第4図 本施設周辺の主要な道路、鉄道及び港湾

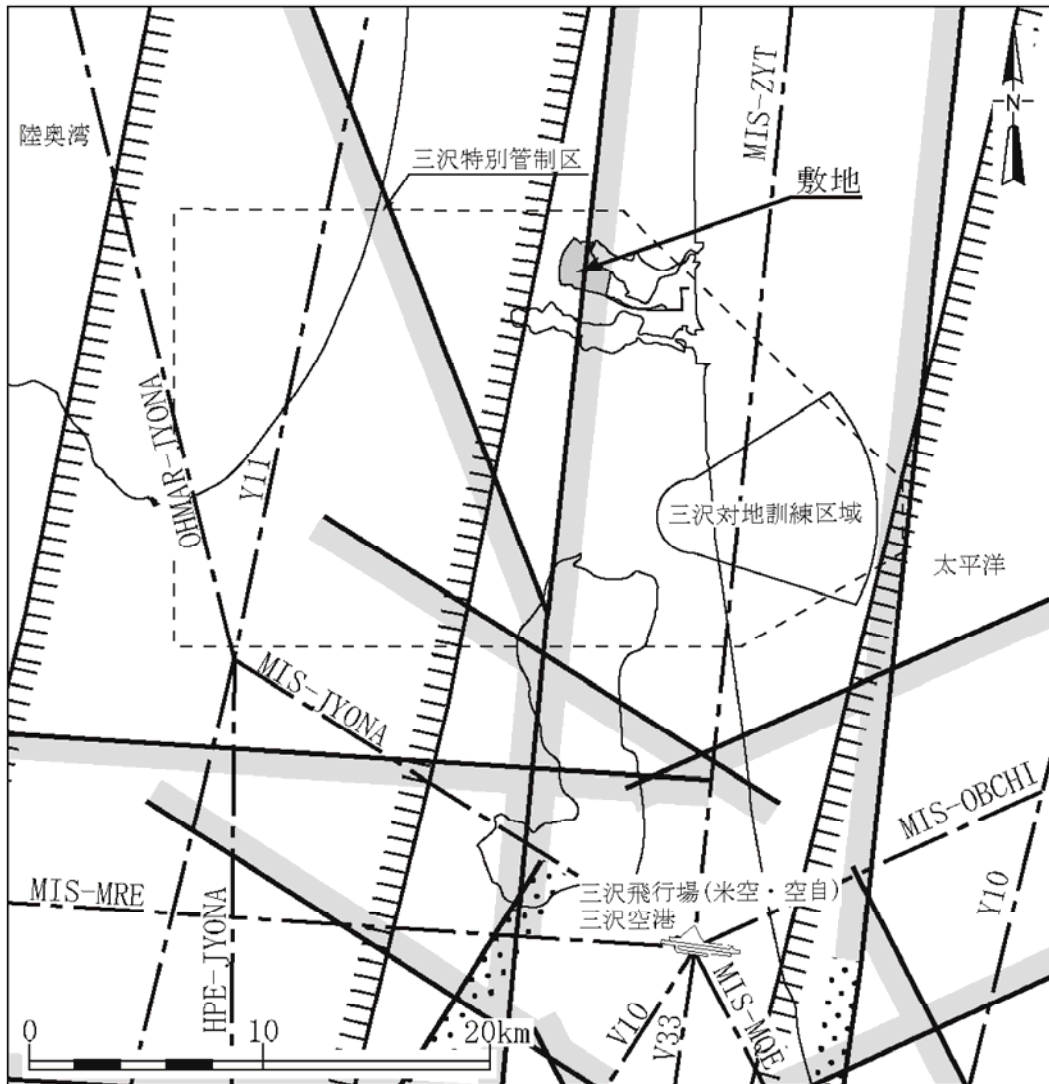

凡 例	
	航空路
	RNAV経路
	直行経路
	制限空域
	航空路等の中心線

(AIP-JAPANを参考にして作成した。)

添3-ホ第5図 本施設周辺の航空路等図

へ. 津 波

(イ) 評価概要

(1) 施設の立地的特徴

評価対象施設である耐震重要施設等及び常設重大事故等対処施設の設置される敷地は、設置位置の標高が最も低い施設が標高約50m（海岸からの距離約4km）の地点に位置し、それ以外の施設は標高約55m及び海岸からの距離約5kmの地点に位置している。敷地の概況を添3-へ第1図に示す。

(2) 津波評価方針

太平洋側沿岸及び尾駈沼沿いに耐震重要施設等及び常設重大事故等対処施設に該当する取水設備は設置していないことを踏まえ、津波評価は水位上昇側のみ行う。

津波評価に当たっては、まず、既往知見を踏まえた津波の評価を行い、想定される津波の規模観について把握した上で、施設の安全性評価として、すべり量が既往知見を大きく上回る波源モデルによる検討を行い、津波が耐震重要施設等及び常設重大事故等対処施設の設置される敷地に到達する可能性がないことを確認する。

津波の到達可能性について検討する敷地高さについては、耐震重要施設等及び常設重大事故等対処施設の設置位置の標高が最も低い施設でも標高約50mであることを踏まえ、保守的に標高40mとする。なお、津波

評価結果と対比する場合には，標高に係る表記を「T.M.S.L.」とする。

(ロ) 既往津波に関する検討

(1) 文献調査

① 既往津波

敷地周辺に影響を及ぼしたと考えられる既往津波について、宇佐美ほか(2013)⁽¹⁾、渡辺(1998)⁽²⁾等^{(3)~(21)}により、文献調査を行った。

a. 近地津波

敷地周辺に影響を及ぼしたと考えられる津波規模 m (宇佐美ほか(2013)⁽¹⁾) が 2 以上の主な既往の近地津波を添 3-へ第 1 表に、敷地周辺における主な既往の近地津波の津波高を添 3-へ第 2 表に示す。また、主な既往津波高とその位置を添 3-へ第 2 図に示す。

これらより、敷地周辺に影響を及ぼしたと考えられる主要な津波として、津波の大きさ、波源からの伝播距離及び津波による被害の大きさを考慮すると、1611年の津波、1677年の津波、1856年の津波、1896年明治三陸地震津波、1933年昭和三陸地震津波、1968年十勝沖地震に伴う津波及び2011年東北地方太平洋沖地震に伴う津波の 7 つの津波を抽出した。これらの津波の推定波源域を添 3-へ第 3 図に示す。

2011年東北地方太平洋沖地震に伴う津波以前において、敷地周辺における主な既往の近地津波の津波高を比較すると、添 3-へ第 2 表に示すとおり、敷地南方においては、1968年十勝沖地震に伴う津波が三沢市

塩釜で5.1m，八戸市河原木で最大で4.8mであり，他の津波に比較して大きい。一方，敷地北方においては，1856年の津波が，むつ市大畑・湊で4 m，函館市函館で3 mであり，他の津波に比較して大きい。さらに，相田（1977）⁽¹⁷⁾によれば，添3－へ第4図に示すように，数値シミュレーションによる200m等深線上の波高を基にした，海岸での平均的な津波高が示されている。これによると，八戸付近より北方においては1856年の津波が最大となっている（相田（1977）⁽¹⁷⁾以降の津波を除く）。

一方，2011年東北地方太平洋沖地震に伴う津波高は，添3－へ第2表及び添3－へ第2図に示すとおり，敷地近傍の出戸から新納屋の範囲においては，1968年十勝沖地震に伴う津波とほぼ同程度の津波高である。

以上より，敷地近傍に大きな影響を及ぼしたと考えられる近地津波は，1856年の津波，1968年十勝沖地震に伴う津波及び2011年東北地方太平洋沖地震に伴う津波と評価した。

b. 遠地津波

敷地周辺に影響を及ぼした主な既往の遠地津波を添3－へ第3表に，敷地周辺における主な既往の遠地津波の津波高を添3－へ第4表に示す。

敷地周辺に来襲した遠地津波の中では，1960年チリ地震津波が八戸市河原木で最大で5.3mであり，敷地

近傍の出戸から新納屋の範囲における津波高は、尾駸で1.0mが記録されている。

以上より、敷地近傍に影響を及ぼしたと考えられる遠地津波は、1960年チリ地震津波であるが、近地津波の津波高を上回るものではないと評価した。

c. 既往津波の評価

既往津波に関する文献調査の結果、敷地近傍に大きな影響を及ぼしたと考えられる既往津波は、1856年の津波、1968年十勝沖地震に伴う津波及び2011年東北地方太平洋沖地震に伴う津波と評価した。

② 潮 位

敷地近傍における潮位の観測は、国土交通省港湾局むつ小川原港で実施されている。2008年4月から2013年3月までの観測結果によると潮位は以下のとおりである。

最高潮位	T.M.S.L.+0.999m
朔望平均満潮位	T.M.S.L.+0.670m
平均潮位	T.M.S.L.+0.049m
朔望平均干潮位	T.M.S.L.-0.767m
最低潮位	T.M.S.L.-1.04m

(2) 既往津波の再現性の確認

① 対象津波

解析モデル及び計算方法の妥当性確認のため、既往津波について数値シミュレーションを行い、計算結果と実際の津波痕跡高との比較による既往津波の再現性

の検討を行った。

再現性の検討においては、過去に敷地近傍に大きな影響を及ぼしたと考えられる津波である1856年の津波、1968年十勝沖地震に伴う津波及び2011年東北地方太平洋沖地震に伴う津波を対象とした。これらの波源モデルのうち、1856年の津波及び1968年十勝沖地震に伴う津波の波源モデルの位置及び諸元を添3-へ第5図に示す。2011年東北地方太平洋沖地震に伴う津波の波源モデルについては、内閣府（2012）⁽²⁷⁾において示される波源モデルとした。

津波に伴う水位変動の評価は、弾性体理論（Mansinha and Smylie（1971）⁽²⁵⁾）に基づき海面変位を算定した上で、非線形長波理論に基づき、差分法による平面二次元モデルによる津波シミュレーションプログラムを用いて実施した。また、敷地は尾駈沼に隣接していることから、尾駈沼からの遡上を考慮できるモデルを設定した。数値シミュレーションにおける主な計算条件を添3-へ第5表に示す。

沿岸域及び海底地形のモデル化に当たっては、国土地理院⁽³⁴⁾、日本水路協会（2011）⁽²⁸⁾等^{(29)~(33)}を用いて設定し、また、計算格子分割の設定に当たっては、土木学会（2016）⁽⁴⁷⁾を参考とし、水深と津波の周期から推定される津波の波長を基に、最大1440mから最小5mまでの格子サイズを設定した。数値シミュレーションに用いた計算領域（東西約1000km、南北約1300km）

とその水深及び格子分割を添 3 - へ第 6 図に，敷地近傍の計算領域とその水深及び格子分割を添 3 - へ第 7 図に示す。

再現性の評価指標としては，相田（1977）⁽¹⁷⁾による既往津波高と数値シミュレーションにより計算された津波高との比から求める幾何平均値 K 及びばらつきを表す指標 κ を用い，土木学会（2016）⁽⁴⁷⁾に示される「 $0.95 < K < 1.05$ ， $\kappa < 1.45$ 」を再現性の目安とした。

② 検討結果

既往津波高と数値シミュレーションによる津波高の比較を添 3 - へ第 8 図に示す。

1856年の津波においては $K = 1.01$ ， $\kappa = 1.42$ （ $n = 71$ ），1968年十勝沖地震に伴う津波においては $K = 0.99$ ， $\kappa = 1.44$ （ $n = 313$ ）及び2011年東北地方太平洋沖地震に伴う津波においては $K = 0.952$ ， $\kappa = 1.36$ （ $n = 660$ ）が得られ，土木学会（2016）⁽⁴⁷⁾の目安を満足していることから，解析モデル及び計算方法の妥当性を確認した。

(ハ) 既往知見を踏まえた津波の評価

(1) 地震に起因する津波の評価

① 対象とする地震

地震に起因する津波の評価においては、敷地に影響を与える可能性がある津波の波源として、プレート間地震、海洋プレート内地震及び海域の活断層による地殻内地震について検討した。

② 数値シミュレーションの手法

数値シミュレーションにおける主な計算条件、計算領域、水深及び格子分割については、添 3-へ第 5 表、添 3-へ第 6 図及び添 3-へ第 7 図に示す既往津波の再現性の確認と同様の条件とした。

評価位置については、尾駱沼の形状を踏まえ、添 3-へ第 9 図に示す尾駱沼奥の地点を選定した。また、尾駱沼入り口前面には防波堤が設置されていることから、防波堤を考慮して検討を行った。

さらに、津波による影響を評価するに当たっては、朔望平均満潮位及び地殻変動量を考慮した津波高について評価することとした。

③ プレート間地震に起因する津波の評価

プレート間地震は、地震調査委員会（2012）⁽¹⁶⁾で示されている三陸沖北部のプレート間地震、津波地震及び2011年東北地方太平洋沖地震で得られた知見を踏まえ、三陸沖北部と隣り合う領域の連動を考慮した連動型地震について検討した。

連動型地震については，三陸沖北部から北方の千島海溝沿いの領域への連動を考慮した連動型地震（以下，「北方への連動型地震」という。）及び三陸沖北部から南方の日本海溝沿いの領域への連動を考慮した連動型地震（以下，「南方への連動型地震」という。）が考えられるが，ここでは北方への連動型地震の波源モデルを設定して検討を実施する。一方，南方への連動型地震については青森県海岸津波対策検討会（2012）⁽³⁵⁾の結果を参照する。なお，南方への連動型地震については地震調査委員会（2019）⁽⁵²⁾の知見もあるが，敷地前面の三陸沖北部に超大すべり域及び大すべり域を設定した青森県海岸津波対策検討会（2012）⁽³⁵⁾の方が敷地への影響は大きいと評価した。

a. 基本モデル

(a) 三陸沖北部のプレート間地震

三陸沖北部のプレート間地震の波源モデルについては，1856年の津波が古記録より推定されていることから，同一海域で発生し各地の津波高が数多く観測されている1968年十勝沖地震に伴う津波を対象とすることとし，前述の既往津波を再現する波源モデルをもとに，地震規模が既往最大の $M_w 8.4$ となるようにスケーリング則に基づき設定した。添3-へ第10図に示す波源モデルの位置及び諸元に基づき実施した数値シミュレーションの結果，評価位置における津波高はT.M.S.L.+1.38mで

あった。

(b) 津波地震

津波地震の波源モデルについては，土木学会（2002）⁽²⁶⁾で示されている1896年明治三陸地震津波の波源モデル（地震規模は既往最大の $M_w 8.3$ ）を設定した。添3-へ第11図に示す波源モデルの位置及び諸元に基づき実施した数値シミュレーションの結果，評価位置における津波高はT.M.S.L. + 1.28mであった。

(c) 北方への連動型地震

北方への連動型地震の波源モデルについては，日本海溝・千島海溝周辺海溝型地震に関する専門調査会（2006）⁽⁴⁹⁾，文部科学省測地学分科会（2014）⁽⁵⁰⁾及び地震調査委員会（2017）⁽⁴⁸⁾を参考に，敷地前面の三陸沖北部から根室沖までの領域を想定波源域として設定した。

波源モデルの設定に当たり，断層面積は地震調査委員会（2004）⁽⁵¹⁾及び地震調査委員会（2012）⁽¹⁶⁾を参考にプレート面形状を設定した上で算定した。波源モデルの平均すべり量については，地震の規模に関するスケーリング則と地震モーメントの定義式から算定し，その際の平均応力降下量については内閣府（2012）⁽²⁷⁾を参考に3.0MPaと設定し，剛性率については土木学会（2016）⁽⁴⁷⁾を参考に $5.0 \times 10^{10} \text{ N/m}^2$ と設定した。

すべり量の不均質性については、内閣府(2012)⁽²⁷⁾を参考に、超大すべり域及び大すべり域のすべり量をそれぞれ平均すべり量の4倍、2倍に、面積をそれぞれ全体面積の5%程度、15%程度(超大すべり域と合わせて20%程度)となるように設定した。超大すべり域の位置については、基本的には三陸沖北部及び十勝沖・根室沖の領域にそれぞれ存在すると想定されるが、保守的に敷地前面の三陸沖北部にひとつにまとめ、内閣府(2012)⁽²⁷⁾及び青森県海岸津波対策検討会(2012)⁽³⁵⁾を参考にプレート境界浅部のすべりが大きくなるよう配置した。大すべり域の位置は超大すべり域を取り囲むように配置した。

さらに、上述のとおり設定したモデルに対し、超大すべり域及び大すべり域を考慮した平均応力降下量が約3 MPaとなるように地震モーメント(すべり量)の調整を行い、 M_w 9.04のモデルを設定した。また、ライズタイムについては60秒とした。

添3-へ第12図に示す波源モデルの位置及び諸元に基づき実施した数値シミュレーションの結果、評価位置における津波高はT.M.S.L.+2.32mであった。

b. 不確かさの考慮に係る評価

三陸沖北部のプレート間地震、津波地震及び北方への連動型地震のうち、評価位置における津波高が最大

となる北方への連動型地震について、波源特性、波源位置及び破壊開始点の不確かさを考慮し評価を実施した。さらに、不確かさの考慮において評価位置における津波高が最大となるケースと、南方への連動型地震である青森県海岸津波対策検討会（2012）⁽³⁵⁾の結果の比較を行い、津波高の高いケースをプレート間地震に起因する津波の最大ケースとして評価した。

波源特性の不確かさについては、すべり量の不確かさを考慮したすべり量割増モデル及びすべり分布の不確かさを考慮した海溝側強調モデルを設定した。添3-へ第13図に示す波源モデルの位置及び諸元に基づき実施した数値シミュレーションの結果、評価位置における津波高は、すべり量割増モデルでT.M.S.L.+3.01m、海溝側強調モデルでT.M.S.L.+3.00mであった。

波源位置の不確かさについては、すべり量割増モデル及び海溝側強調モデルのそれぞれについて、北へ約50km移動させたケース並びに南へ約50km、約100km及び約150km移動させたケースを設定した。数値シミュレーションを実施した結果、評価位置における津波高が最大となるのは、すべり量割増モデルを南に約100km移動させたケースで、T.M.S.L.+3.65mであった。

破壊開始点の不確かさについては、波源位置を変動させた検討において評価位置における津波高が最大

となるすべり量割増モデルを南に約100km移動させたケースについて、内閣府（2012）⁽²⁷⁾を参考に複数設定した。添3-へ第14図に示す位置で破壊開始点を設定し数値シミュレーションを実施した結果、評価位置における津波高が最大となるのは、破壊開始点としてP6を設定したケースで、T.M.S.L.+4.00mであった（添3-へ第15図参照）。

南方への連動型地震については、青森県海岸津波対策検討会（2012）⁽³⁵⁾によると、六ヶ所村沿岸に来襲する津波高について、敷地近傍においてはT.M.S.L.+10mに達しておらず（添3-へ第16図参照）、公表された浸水深分布からも、耐震重要施設等及び常設重大事故等対処施設の設置される敷地に津波は到達していないことが確認できる（添3-へ第17図参照）。一方、北方への連動型地震は、添3-へ第15図に示すとおり、敷地近傍の海岸線上における津波高はT.M.S.L.+10m以上であり、北方への連動型地震に起因する津波が南方への連動型地震に起因する津波を上回る結果であった。

以上より、プレート間地震に起因する津波について、評価位置における津波高が最大となるのは、北方への連動型地震のすべり量割増モデルを南に約100km移動させ破壊開始点をP6と設定したケースであり、その津波高は評価位置においてT.M.S.L.+4.00mであった。

c. 尾駁沼の固有周期に係る検討

評価位置は尾駁沼の奥に位置していることから、評価位置における津波高の算出に当たり、尾駁沼の固有周期の影響が数値シミュレーションに反映されていることを確認するため、尾駁沼の固有周期に係る検討を実施した。

尾駁沼の固有周期を確認するため、添 3-へ第 7 図に示す敷地近傍の計算領域において、周期を変化させた正弦波を入力し、評価位置における水位増幅率を求めた結果を添 3-へ第 18 図に示す。沖合い位置に対する評価位置の水位増幅率は、15分程度の周期帯においてピークを示し、それ以外の周期帯については減衰していることから、尾駁沼の固有周期は15分程度であると評価した。

次に、添 3-へ第 15 図に示すケースの数値シミュレーションによる水位変動量時刻歴波形を用いて周波数分析を実施した結果を添 3-へ第 19 図に示す。評価位置において15分程度の周期帯が卓越しており、正弦波入力による検討で評価した尾駁沼の固有周期の影響を捉えていることを確認した。

なお、尾駁沼の固有周期を踏まえ、数値シミュレーションで設定している格子間隔の妥当性について検討した結果、添 3-へ第 20 図に示すとおり、格子間隔が土木学会（2016）⁽⁴⁷⁾により算定される格子間隔の目安に対して十分小さいことを確認した。

以上のことから、評価位置における津波高の結果には、数値シミュレーションにより尾駸沼の固有周期の影響が反映されていると評価した。

④ 海洋プレート内地震に起因する津波の評価

海洋プレート内地震は、地震調査委員会（2012）⁽¹⁶⁾で示されている正断層型の地震について検討した。

海洋プレート内地震の波源モデルについては、土木学会（2002）⁽²⁶⁾で示されている1933年昭和三陸地震津波の波源モデルをもとに、地震規模が既往最大の M_w 8.6となるようにスケーリング則に基づき設定した。添3-へ第21図に示す波源モデルの位置及び諸元に基づき実施した数値シミュレーションの結果、評価位置における津波高はT.M.S.L.+1.35mであった。

以上を踏まえると、海洋プレート内地震に起因する津波は、プレート間地震に起因する津波を上回るものではない。

⑤ 海域の活断層による地殻内地震に起因する津波の評価

海域の活断層による地殻内地震に起因する津波の評価を行うに当たり、添3-へ第22図に示す敷地周辺海域の活断層について、阿部（1989）⁽³⁶⁾の簡易予測式により推定津波高を検討した。

簡易予測式による推定津波高を添3-へ第6表に示す。海域の活断層による地殻内地震に起因する津波の推定津波高は最大でも0.3mであり、プレート間地震に起因する津波と比べて影響は非常に小さい。

(2) 地震以外の要因に起因する津波の評価

① 地すべり等に起因する津波の評価

a. 対象地すべりの選定

文献調査によると、敷地周辺における陸上及び海底の地すべり並びに斜面崩壊による歴史津波の記録は知られていない。また、陸上地すべりについて、防災科学技術研究所（2009）⁽³⁷⁾及び防災科学技術研究所（2013）⁽³⁸⁾によると、敷地周辺陸域の海岸付近において大規模な地すべり地形は認められない。加えて、海底地すべりについても、徳山ほか（2001）⁽³⁹⁾によると、敷地周辺海域には海底地すべり地形は認められない。

一方、下北半島太平洋側前面海域の大陸棚部付近を対象に海底地形調査を実施した結果、複数の地すべり地形が抽出されたことから、抽出された地すべり地形に基づく数値シミュレーションにより敷地への影響を評価した。抽出された海底地すべり地形を添3へ第23図に示す。

抽出された海底地すべり地形のうち、地すべり地形の崩壊規模から数値シミュレーションの対象とする地すべりとしてSLS-2を選定し、地すべり前の海底地形を復元した。海底地すべり地形の断面を添3へ第24図に示す。

b. 海底地すべりの数値シミュレーションの手法

海底地すべりの数値シミュレーションの手法とし

ては、二層流モデル (Maeno and Imamura (2007) ⁽⁴⁰⁾)
及び Kinematic landslide モデル (佐竹・加藤
(2002) ⁽⁴¹⁾) を用いた。

数値シミュレーションに用いた計算領域とその水深及び格子分割を添 3-へ第25図に、主な計算条件を添 3-へ第 7 表に示す。

c. 評価結果

数値シミュレーションの結果、評価位置前面における津波高は、二層流モデルで 0.07 m、Kinematic landslideモデルで 0.20m であり、プレート間地震に起因する津波と比べて影響は非常に小さい。

② 火山現象に起因する津波の評価

文献調査によると、敷地周辺に大きな影響を及ぼした、火山現象による歴史津波の記録は知られていないことから、火山現象に起因する津波については、影響は極めて小さいと評価した。

(3) まとめ

既往知見を踏まえた津波の評価として、地震及び地震以外の要因に起因する津波について評価を行った結果、評価位置における津波高が最大となるのは、プレート間地震に起因する津波のうち、北方への連動型地震のすべり量割増モデルを南に約 100km 移動させ破壊開始点を P 6 と設定したケースであり、想定される津波の規模観は評価位置において T.M.S.L. + 4.00 m 程度であった。なお、地震以外の要因に起因する津波

の影響は非常に小さいことから，地震に起因する津波との重畳を考慮したとしても想定される津波の規模観への影響はない。

(二) 施設の安全性評価

(1) 評価概要

既往知見を踏まえた津波の評価の結果，津波の規模観は評価位置において T.M.S.L. +4.00m 程度と把握できた。そこで，耐震重要施設等及び常設重大事故等対処施設の設置される敷地に津波が到達する可能性がないことを確認するため，すべり量が既往知見を大きく上回る波源モデルによる検討を実施した。

なお，本評価においては，防波堤を考慮せずに検討を実施した。

(2) 波源モデルの設定

すべり量が既往知見を大きく上回る波源モデルの設定に当たり，国内外の巨大地震のすべり量に関する文献調査を実施した（添 3－へ第 8 表参照）。

内閣府（2012）⁽²⁷⁾，杉野ほか（2014）⁽⁴²⁾等^{(43)～(46)}による文献調査の結果，既往の巨大地震及び将来予測のモデルにおける最大すべり量については，内閣府（2012）⁽²⁷⁾の最大のモデルで 60～70m 程度であった。そこで，本評価においては，すべり量が既往知見を大きく上回る波源モデルとして，既往知見を踏まえた津波の評価において津波高が最も高いケースの波源モデル（添 3－へ第 14 図参照）の各領域のすべり量を 3 倍にしたモデル（以下，「すべり量 3 倍モデル」という。）を設定した。その結果，超大すべり域のすべり量は 31.19m から 93.56m となり，内閣府（2012）⁽²⁷⁾の最大

すべり量60～70m程度に対し大きく上回る設定となっている（添3－へ第8表参照）。

また、既往の巨大地震及び将来予測のモデルにおけるすべり分布を見ると、超大すべり域のようなすべりの大きな領域は波源域全体には分布しておらず、全体の一部の領域のみに分布している。そこで、本評価においては、すべり量が既往知見を大きく上回るもう一つの波源モデルとして、波源域全体を超大すべり域としたモデル（以下、「全域超大すべり域モデル」という。）を設定した。その結果、平均すべり量は8.40mから31.19mとなり、既往の巨大地震及び将来予測のモデルの平均すべり量に対し大きく上回る設定となっている（添3－へ第8表参照）。

「すべり量3倍モデル」及び「全域超大すべり域モデル」の波源モデルの位置及び諸元を添3－へ第26図に示す。

（3） 評価結果

すべり量が既往知見を大きく上回る「すべり量3倍モデル」及び「全域超大すべり域モデル」による検討の結果、添3－へ第27図に示すとおり、津波は、到達可能性について検討する敷地高さとして保守的に設定した標高40mには到達していないことから、耐震重要施設等及び常設重大事故等対処施設の設置される敷地に到達する可能性はない。また、津波が再処理施設の海洋放出管を経路として耐震重要施設等及び常設重大

事故等対処施設の設置される敷地に到達する可能性もない。

(ホ) 参考文献一覧

- (1) 宇佐美龍夫，石井寿，今村隆正，武村雅之，松浦律子．日本被害地震総覧 599-2012．東京大学出版会，2013.
- (2) 渡辺偉夫．日本被害津波総覧 [第2版]．東京大学出版会，1998.
- (3) 気象庁．“各種データ・資料”．気象庁ホームページ．
<http://www.jma.go.jp/jma/menu/menureport.html>，
(参照 2014-08-18)．
- (4) 国立天文台編．平成26年 理科年表 机上版 第87冊．丸善出版，2014.
- (5) 羽鳥徳太郎．“三陸沖歴史津波の規模の再検討”．津波工学研究報告．東北大学災害科学国際研究所（津波工学研究分野），2000，第17号．
- (6) 中央气象台．昭和八年三月三日三陸沖強震及津波報告．験震時報，1933，第7巻，2号別刷．
- (7) 伊木常誠．“三陸地方津浪実況取調報告”．震災予防調査会報告，1897，第11号．
- (8) 松尾春雄．“三陸津浪調査報告”．内務省土木試験所報告，1933，第24号．
- (9) 松尾春雄．“三陸津浪調査報告（追加）”．内務省土木試験所報告，1934，第27号．
- (10) 地震研究所．“昭和8年3月3日三陸地方津浪に関する論文及報告”．東京帝国大学地震研究所彙報，1934，別冊第1号．

- (11) 岸力. “1968年十勝沖地震調査報告 津波－北海道東北沿岸－”. 1968年十勝沖地震調査報告, 1968年十勝沖地震調査委員会編, 1969.
- (12) 東北大学大学院工学研究科附属災害制御研究センター. “第2編 調査報告”. 津波工学研究報告, 東北大学災害科学国際研究所(津波工学研究分野), 2004, 第21号.
- (13) 東北地方太平洋沖地震津波合同調査グループ. “調査情報”. 東北地方太平洋沖地震津波情報. <http://www.coastal.jp/ttjt/>, (参照 2014-09-01).
- (14) チリ津波合同調査班. “津波の高さの測定方法および基準並に最高波来襲時刻について”. 1960年5月24日チリ地震津波に関する論文及び報告. 東京大学地震研究所, 1961.
- (15) 気象庁. “第2章 各地の踏査および調査報告”. 昭和35年5月24日チリ地震津波調査報告. 気象庁技術報告, 1961, 第8号.
- (16) 地震調査研究推進本部地震調査委員会. 三陸沖から房総沖にかけての地震活動の長期評価(第二版)について. 地震調査研究推進本部, 2012.
- (17) 相田勇. “三陸沖の古い津波のシミュレーション”. 東京大学地震研究所彙報, 1977, 第52号.
- (18) 今村文彦, 高橋重雄, 藤間功司, 富田孝史, 有川太郎. “2010年チリ地震津波の被害調査報告”. 土木学会附属土木図書館ホームページ 震災報告デジタル

アーカイブ.

http://www.jsce.or.jp/library/eq_repo/Vol13/13/Chile.html, (参照 2014-09-01) .

- (19) 都司嘉宣, 大年邦雄, 中野晋, 西村裕一, 藤間功司, 今村文彦, 柿沼太郎, 中村有吾, 今井健太郎, 後藤和久, 行谷佑一, 鈴木進吾, 城下英行, 松崎義孝. “2010年チリ中部地震による日本での津波被害に関する広域現地調査”. 土木学会論文集 B 2 (海岸工学), 2010, Vol. 66, No. 1 .
- (20) 都司嘉宣, 上田和枝, 佐竹健治. “日本で記録された1700年1月(元禄十二年十二月)北米巨大地震による津波”. 地震, 1998, 第2輯, 第51巻.
- (21) 河田恵昭, 小池信昭, 嘉戸重仁, 井上雅夫. “わが国沿岸部における遠地津波の伝播特性について”. 海洋工学論文集, 1998, 第45巻.
- (22) 後藤智明, 小川由信. Leap-frog法を用いた津波の数値計算法. 東北大学工学部土木工学科, 1982.
- (23) 小谷美佐, 今村文彦, 首籐伸夫. “GISを利用した津波遡上計算と被害推定法”. 海岸工学論文集, 1998, 第45巻.
- (24) 本間仁. “低溢流堰堤の流量係数”. 土木学会誌, 1940, 第26巻.
- (25) L. Mansinha; D. E. Smylie. “The displacement fields of inclined faults”. Bulletin of the seismological Society of America, 1971, Vol. 61, No. 5 .

- (26) 土木学会原子力土木委員会津波評価部会．原子力発電所の津波評価技術．土木学会，2002．
- (27) 内閣府．“南海トラフの巨大地震モデル検討会（第二次報告）津波断層モデル編－津波断層モデルと津波高・浸水域等について－”．内閣府ホームページ．
<http://www.bousai.go.jp/jishin/nankai/model/index.html>，（参照 2015-12-02）．
- (28) 日本水路協会．日本近海30秒グリッド水深データ第二版 M1406-M1508．Ver2.0.0，海洋情報研究センター，2011-08-04，（CD-ROM）．
- (29) 日本水路協会．海底地形デジタルデータM7000シリーズ M7009（Ver.2.0），M7010（Ver.2.0）．海洋情報研究センター，2008，（CD-ROM）．
- (30) 日本水路協会．海底地形デジタルデータM7000シリーズ M7006（Ver.2.1）．海洋情報研究センター，2009，（CD-ROM）．
- (31) 日本水路協会．海底地形デジタルデータM7000シリーズ M7004（Ver.2.2），M7005（Ver.2.2），M7007（Ver.2.1）．海洋情報研究センター，2012，（CD-ROM）．
- (32) 海上保安庁．“東北沖海底地形データセット”．海上保安庁海洋情報部，（入手 2014-09-18）．
- (33) I H O・I O C．“大洋水深総図”．General Bathymetric Chart of the Oceansホームページ．
<http://www.gebco.net/>，（入手 2014-09-25）．
- (34) 国土地理院．“基盤地図10mメッシュ（標高）”．

基盤地図情報ダウンロードサービス．国土地理院ホームページ．<https://fgd.gsi.go.jp/download/>，（入手 2014-09-25）．

- (35) 青森県海岸津波対策検討会．“第4回青森県海岸津波対策検討会資料”．青森県庁県土整備部河川砂防課．青森県庁ホームページ．

<http://www.pref.aomori.lg.jp/kotsu/build/tunami-kentokai.html>，（参照 2014-09-01）．

- (36) 阿部勝征．“地震と津波のマグニチュードに基づく津波高の予測”．東京大学地震研究所彙報，1989，Vol. 64．

- (37) 防災科学技術研究所．地すべり地形分布図第42集「野辺地・八戸」．防災科学技術研究所研究資料，2009，第329号．

- (38) 防災科学技術研究所．地すべり地形分布図第54集「浦河・広尾」．防災科学技術研究所研究資料，2013，第382号．

- (39) 徳山英一，本座栄一，木村政昭，倉本真一，芦寿一郎，岡村行信，荒戸裕之，伊藤康人，徐垣，日野亮太，野原壯，阿部寛信，坂井眞一，向山建二郎．“日本周辺海域中新世末期以降の構造発達史”．海洋調査技術，2001，vol. 13，No. 1．

- (40) Fukashi Maeno ; Fumihiko Imamura．“Numerical investigations of tsunamis generated by pyroclastic flows from the Kikai caldera, Japan”．

Geophysical Research Letters, AGU Publications,
2007, Vol. 34, L23303.

- (41) 佐竹健治, 加藤幸弘. “1741年寛保津波は渡島大島の山体崩壊によって生じた”. 号外 海洋, 海洋出版株式会社, 2002, 号外28.
- (42) 杉野英治, 岩渕洋子, 橋本紀彦, 松末和之, 蛭澤勝三, 亀田弘行, 今村文彦. “プレート間地震による津波の特性化波源モデルの提案”. 日本地震工学会論文集, 2014, 第14巻, 第5号.
- (43) Jean M. Johnson ; Kenji Satake . “ Asperity Distribution of the 1952 Great Kamchatka Earthquake and its Relation to Future Earthquake Potential in Kamchatka ” . Pure and Applied Geophysics, 1999, 154.
- (44) Yushiro Fujii ; Kenji Satake. “Slip Distribution and Seismic Moment of the 2010 and 1960 Chilean Earthquakes Inferred from Tsunami Waveforms and Coastal Geodetic Data”. Pure and Applied Geophysics, 2012, 170.
- (45) Jean M. Johnson ; Kenji Satake ; Sanford R. Holdahl ; Jeanne Sauber. “The 1964 Prince William Sound earthquake: Joint inversion of tsunami and geodetic data”. Journal of Geophysical Reserch, 1996, vol. 101, No. B1.
- (46) Yuichiro Tanioka ; Yudhicara ; Tomohiro Kususose ;

S.Kathiroli ; Yuichi Nishimura ; Sin-Iti Iwasaki ; Kenji Satake. “Rupture process of the 2004 great Sumatra-Andaman earthquake estimated from tsunami waveforms” . Earth Planets Space, 2006, 58.

- (47) 土木学会原子力土木委員会津波評価小委員会. 原子力発電所の津波評価技術2016. 土木学会, 2016.
- (48) 地震調査研究推進本部地震調査委員会. 千島海溝沿いの地震活動の長期評価 (第三版). 地震調査研究推進本部, 2017.
- (49) 日本海溝・千島海溝周辺海溝型地震に関する専門調査会. 日本海溝・千島海溝周辺海溝型地震に関する専門調査会報告. 内閣府中央防災会議, 2006.
- (50) 文部科学省測地学分科会. 北海道周辺の超巨大地震の発生サイクル及び震源過程の解明・プレート運動の解明による衝突帯モデルの構築. 「地震及び火山噴火予知のための観測研究計画」平成25年度年次報告 (機関別), 2014, 課題番号1002.
- (51) 地震調査研究推進本部地震調査委員会. 千島海溝沿いの地震活動の長期評価 (第二版) について. 地震調査研究推進本部, 2004.
- (52) 地震調査研究推進本部地震調査委員会. 日本海溝沿いの地震活動の長期評価. 地震調査研究推進本部, 2019.

添3-へ第1表 主な既往の近地津波

発生年月日	発生場所 緯度 経度	地震 規模 M	津波 規模 m	地震・津波の概要
869年 7月13日 (貞観11年)	三陸沖 $\phi = 37.5 \sim 39.5^\circ \text{ N}$ $\lambda = 143 \sim 145^\circ \text{ E}$	8.3 $\pm 1/4$	4	三陸沿岸：城郭・倉庫・門櫓・垣壁等崩れ落ち倒潰するもの無数。津波が多賀城下を襲い、溺死約1千。三陸沖の巨大地震とみられる。
1611年 12月2日 (慶長16年)	三陸沖 $\phi = 39.0^\circ \text{ N}$ $\lambda = 144.4^\circ \text{ E}$	≈ 8.1	4	三陸沿岸及び北海道東岸：三陸地方で強震。震害は軽く、津波の被害が大きかった。伊達領内で死1783、南部・津軽で人馬の死3千余という。三陸沿岸で家屋の流出が多く、北海道東部でも溺死が多かった。1933年の三陸地震津波に似ている。
1640年 7月31日 (寛永17年)	渡島地方東部 $\phi = 42.1^\circ \text{ N}$ $\lambda = 140.7^\circ \text{ E}$	—	2 (1~2)	北海道噴火湾：駒ヶ岳噴火に伴い津波があり、死700余、昆布舟流出100余。
1677年 4月13日 (延宝5年)	青森県東方沖 $\phi = 41.0^\circ \text{ N}$ $\lambda = 142 1/4^\circ \text{ E}$	$7 1/4 \sim 7 1/2$	2	陸中：八戸に震害あり。震後約1時間で津波来たり。家屋流潰約70軒。余震が多かった。1968年十勝沖地震と似ている。
1763年 1月29日 (宝暦12年)	青森県東方沖 $\phi = 41.0^\circ \text{ N}$ $\lambda = 142 1/4^\circ \text{ E}$	7.4	1 (2)	陸奥八戸：11月初めより地震があり、この日大地震。寺院・民家が破損した。平館で家潰1、死3。函館でも強く感じた。津波があり、余震が多かった。1968年十勝沖地震と似ているので、もっと沖の大きな地震かもしれない。
1793年 2月17日 (寛政5年)	三陸沖 $\phi = 38.5^\circ \text{ N}$ $\lambda = 144.5^\circ \text{ E}$	8.0~ 8.4	2 [2.5]	陸前・陸中・磐城：仙台領内で家屋損壊1千余、死12。沿岸に津波が来て、大槌・両石で流潰家71、死9、気仙沼で流失家300余。余震が多かった。
1843年 4月25日 (天保14年)	釧路沖 $\phi = 42.0^\circ \text{ N}$ $\lambda = 146.0^\circ \text{ E}$	≈ 7.5	2	釧路・根室：厚岸国泰寺で被害があった。津波があり、全体で死46。家屋破壊76。八戸にも津波。松前・津軽で強く感じ、江戸でも有感。
1856年 8月23日 (安政3年)	青森県東方沖 $\phi = 41.0^\circ \text{ N}$ $\lambda = 142 1/2^\circ \text{ E}$	≈ 7.5	2 [2.5]	日高・胆振・渡島・津軽・南部：震害は少なかったが、津波が三陸及び北海道の南岸を襲った。南部藩で流失93、潰106、溺死26、八戸藩でも死3等。余震が多かった。1968年十勝沖地震に津波の様子がよく似ており、もう少し海溝寄りの地震かもしれない。
1894年 3月22日 (明治27年)	根室半島南西沖 $\phi = 42 1/2^\circ \text{ N}$ $\lambda = 146^\circ \text{ E}$	7.9	2 [2.5]	根室沖：根室・厚岸で家屋・土蔵に被害。死1、家屋潰12、津波は宮古4.0m、大船渡1.5m等。
1896年 6月15日 (明治29年)	三陸沖 $\phi = 39 1/2^\circ \text{ N}$ $\lambda = 144^\circ \text{ E}$	$8 1/4$	4 [3.5]	『明治三陸地震津波』：震害はない。津波が北海道より牡鹿半島にいたる海岸に襲来し、死者は青森343、宮城3452、北海道6、岩手18158。家屋流失全半潰8~9千以上、船の被害約7千。波高は、吉浜24.4m、綾里38.2m、田老14.6m等。津波はハワイやカリフォルニアに達した。Mは津波を考慮したもの。
1933年 3月3日 (昭和8年)	三陸沖 $\phi = 39^\circ 07.7' \text{ N}$ $\lambda = 145^\circ 07.0' \text{ E}$	8.1	3 [3]	『三陸地震津波』：震害は少なかった。津波が太平洋岸を襲い、三陸沿岸で被害は甚大。死・不明3064、家屋流失4034、倒潰1817、浸水4018。波高は綾里湾で28.7mにも達した。日本海溝付近で発生した巨大な正断層型地震と考えられている。
1952年 3月4日 (昭和27年)	十勝沖 $\phi = 41^\circ 42.3' \text{ N}$ $\lambda = 144^\circ 09.0' \text{ E}$	8.2	2 [2.5]	『十勝沖地震』：北海道南部・東北部に被害があり、津波が関東地方に及ぶ。波高は北海道で3m前後、三陸沿岸で1~2m。死28、不明5、家屋全壊815、半壊1324、流失91。

(つづき)

発生年月日	発生場所 緯度 経度	地震 規模 M	津波 規模 m	地震・津波の概要
1958年 11月7日 (昭和33年)	択捉島南東沖 $\phi = 44^{\circ} 18.0' N$ $\lambda = 148^{\circ} 30.0' E$	8.1	1 [2] (2)	択捉島付近：釧路地方で電信線・鉄道・道路に小被害があった。太平洋岸各地に津波があり，小被害。
1963年 10月13日 (昭和38年)	択捉島南東沖 $\phi = 44^{\circ} 02.9' N$ $\lambda = 149^{\circ} 49.5' E$	8.1	2 [3]	択捉島付近：津波があり，三陸沿岸で軽微な被害。花咲で1.2m，八戸で1.3m等。
1963年 10月20日 (昭和38年)	択捉島南東沖 $\phi = 44^{\circ} 05.6' N$ $\lambda = 150^{\circ} 00.3' E$	6.7	2 [2]	ウルップ島沖：10月13日択捉島沖地震の余震。津波の高さはウルップで10～15m，択捉島で8m。
1968年 5月16日 (昭和43年)	青森県東方沖 $\phi = 40^{\circ} 41.9' N$ $\lambda = 143^{\circ} 35.7' E$	7.9	2 [2.5]	『1968年十勝沖地震』：青森を中心に北海道南部・東北地方に被害。死52，傷330，建物全壊673，半壊3004。青森県下で道路損壊も多かった。津波があり，三陸沿岸3～5m，襟裳岬3m，浸水529，船舶流失沈没127。コンクリート造建築の被害が目立った。
1969年 8月12日 (昭和44年)	北海道東方沖 $\phi = 43^{\circ} 22.6' N$ $\lambda = 147^{\circ} 54.3' E$	7.8	0 [2.5] (1)	北海道東方沖：津波により北海道東部に軽い被害あり。津波の高さは花咲129cm，釧路93cm，八戸109cm。
1973年 6月17日 (昭和48年)	根室半島南東沖 $\phi = 43^{\circ} 03.5' N$ $\lambda = 145^{\circ} 58.2' E$	7.4	0 [2] (1) <1>	『1973年6月17日根室半島沖地震』：根室・釧路地方に被害。全体で傷26，家屋全壊2，一部破損1。小津波があり，波高は花咲で2.8m，浸水275，船舶流失沈没10。
1994年 10月4日 (平成6年)	北海道東方沖 $\phi = 43^{\circ} 22.5' N$ $\lambda = 147^{\circ} 40.4' E$	8.2	[3] (2) <2>	『平成6年(1994年)北海道東方沖地震』：北海道東部を中心に被害があり，傷437，住家全壊61，半壊348。津波は花咲で173cm。震源に近い択捉島では死・不明10等，地震と津波で大きな被害。
2003年 9月26日 (平成15年)	十勝沖 $\phi = 41^{\circ} 46.7' N$ $\lambda = 144^{\circ} 04.7' E$	8.0	[2.5] <2>	『平成15年(2003年)十勝沖地震』：太平洋プレート上面の逆断層型プレート境界地震で1952年とほぼ同じ場所。死1，不明1，傷849，住家全壊116，半壊368。最大震度6弱(道内9町村)，北海道及び本州の太平洋岸に最大4m程度の津波。
2011年 3月11日 (平成23年)	東北沖 $\phi = 38^{\circ} 06.2' N$ $\lambda = 142^{\circ} 51.7' E$	M _w 9.0	[4] <4>	『平成23年(2011年)東北地方太平洋沖地震』：震源域は岩手県から福島県までの東側沖合で南北に長さ400kmにおよび，日本海溝付近から沿岸部近くまで太平洋プレートと陸側プレートの境界面で東西に200kmと広がった。主として大津波によって，死者・行方不明者1万8000余と明治三陸津波に次ぐ被害が生じた。

注)・「発生年月日」は，宇佐美ほか(2013)⁽¹⁾による。

・「発生場所，緯度，経度」及び「地震規模 M」は，次の値を示している。

1922年以前の地震，2011年の地震：宇佐美ほか(2013)⁽¹⁾

1923年以降の地震(2011年の地震を除く)：気象庁(1951-2010)⁽³⁾による。

・「津波規模 m」は，宇佐美ほか(2013)⁽¹⁾による。

ただし，[]は羽鳥による値(宇佐美ほか(2013)⁽¹⁾により引用)，()は渡辺(1998)⁽²⁾による値，< >は国立天文台(2014)⁽⁴⁾による値で，宇佐美ほか(2013)⁽¹⁾と異なる場合のみ示している。

・「地震・津波の概要」は，宇佐美ほか(2013)⁽¹⁾及び国立天文台(2014)⁽⁴⁾を参照している。

添 3 - へ 第 2 表 主な既往の近地津波の津波高

(単位 : m)

市町村名	地名	1611年 慶長 16 三陸沖	1677年 延宝 5 青森県 東方沖	1763年 宝暦 12 青森県 東方沖	1856年 安政 3 青森県 東方沖	1896年 明治 29 三陸沖	1933年 昭和 8 三陸沖	1952年 昭和 27 十勝沖	1968年 昭和 43 青森県 東方沖	2003年 平成 15 十勝沖	2011年 平成 23 東北沖
森町	森・東森 砂原						0.6~1.5 1.2~1.8		0.6		1.7~2.5
鹿部町	鹿部										
函館市	白尻 榎法華 山背泊 浜町 函館				3 3				1.1		1.9 1.1 1.8
北斗市	上磯			1~2	3	1.8	0.9	0.3	1.0		1.6~3.1
大間町	奥戸 大間						1.6		0.2~1.1		1.7
風間浦村	易国間 下風呂 甲						1.8		2.2 2.6		1.6 2.1
むつ市	木野部 大畑・湊 出戸川 関根				4		1.5 1.0~1.4 1.6 1.0		2.2		2.5~2.6 2.2~2.7
東通村	入口 岩屋 尻屋 尻労 小田野沢 老部 白糠								1.2 1.3 2.2 1.0 2.7 2.4 0.9	1.7 2.6	2.3~5.2 1.5~2.1 1.8 2.3~2.6 1.9 2.0~2.3
六ヶ所村	袖戸 泊 出戸 尾駈 新納屋 高瀬川								0.8~3.1 0.6~2.5 4.2 1.2~1.5 3.7 1.6	1.5	2.4 2.8 3.5 1.9
三沢市	塩釜 六川目 淋代 五川目 四川目 三川目						3.0 3.6~4.5 3.0~3.9 3.4 3.8~5.0 5.0		5.1 2.1 2.4 2.5 2.8~4.0 1.7		5.0~6.7 4.5~6.7 5.2~9.7 6.0~11.8 7.0~9.6 5.8~8.1
おいらせ町	二川目 一川目 川口・百石				4		4.0 1.8~4.2 2.5~5.0		2.7 1.7~4.1 3.7~4.0		4.5~8.8 4.8~11.0 1.3~8.9
八戸市	市川・橋向 河原木 八戸(湊) 鮫・蕪島			1~3	3~4		3.0~3.8 1.5~3.0 2.1~4.7	2.0	2.1~4.8 1.6~3.2 1.5~4.4		3.0~9.6 3.3~8.4 1.9~7.1 4.5~6.4
野田村	野田		4~5		6	10.5~20.0	5.0~15.6	2.2	3.9~4.6		5.2~38.4
宮古市	田老 宮古	15~21 6~8	2~3 2~3	1~2	3.8~4 2	8.5~14.6 4.6	4.0~10.1 3.0~8.2	1.0 0.7~1.3	1.2~1.5 1.2~2.0	0.8 1.0~1.1	7.4~39.8 0.4~38.3
大槌町	大槌(大須賀)	5~10	2.8~4		3~3.5	2.7~4.0	2.9~3.9		2.2~2.3		7.2~18.1
釜石市	釜石			1	3~3.7	4.5~8.2	2.7~5.4	2	2.0~3.2	1.3	4.2~30.6
文献		羽鳥 (2000) ⁽⁵⁾	羽鳥 (2000) ⁽⁵⁾	羽鳥 (2000) ⁽⁵⁾	羽鳥 (2000) ⁽⁵⁾	中央 気象台 (1933) ⁽⁶⁾ 他 ^{(2), (7), (8)}	中央 気象台 (1933) ⁽⁶⁾ 他 ^{(8)~(10)}	渡辺 (1998) ⁽²⁾	岸 (1969) ⁽¹¹⁾	東北大学 (2004) ⁽¹²⁾	東北地方 太平洋沖 地震津波 合同調査 グループ (2012) ⁽¹³⁾

添3-へ第3表 主な既往の遠地津波

発生年月日	発生場所 緯度 経度	地震 規模 M [Mt] <Ms>	津波 規模 m	地震・津波の概要
1586年 7月10日 (天正14年)	ペルーのリマ沖 $\phi = 12.3^{\circ} \text{ S}$ $\lambda = 77.7^{\circ} \text{ W}$	7.7	4	津波の高さはリマで26m, 10km内陸まで浸入。三陸の陸前海岸で津波あり。
1687年 10月20日 (貞享4年)	ペルーのカヤオ沖 $\phi = 15.2^{\circ} \text{ S}$ $\lambda = 75.9^{\circ} \text{ W}$	7.6	3	カヤオ, チャシカイ, ピスコで津波。この津波は日本沿岸にも波及し, 塩釜で高さ1.5~1.6尺(約50cm), 12~13回押し寄せた。沖縄でも3回津波が押し寄せた。
1700年 1月26日 (元禄12年)	北米北西部沖(カスケード地帯)	9クラス [9?]	3~4	米国やカナダの沿岸における津波の高さは5~7mと推定。日本沿岸各地の津波の高さは岩手県宮古3m, 同大槌と和歌山県田辺で2m, 茨城県那珂湊や静岡県清水(三保)で約2mと推定される。宮古と田辺で津波の被害があったという。
1730年 7月8日 (享保15年)	チリのバルパライソ沖 $\phi = 33.1^{\circ} \text{ S}$ $\lambda = 71.6^{\circ} \text{ W}$	8.7	4	バルパライソは浸水が激しく, 港は破壊された。コンセプション全滅。津波は三陸の陸前沿岸に襲来, 牡鹿半島で田畑が浸水した。
1751年 5月25日 (宝暦1年)	チリのコンセプション沖 $\phi = 36.8^{\circ} \text{ S}$ $\lambda = 71.6^{\circ} \text{ W}$	8.5	3	古いコンセプションは全滅。津波は日本沿岸へ襲来, 三陸沿岸の大槌, 牡鹿及び気仙沼で床まで浸水した。
1780年 6月29日 (安永9年)	千島列島ウルップ島南東沖 $\phi = 46.0^{\circ} \text{ N}$ $\lambda = 151.0^{\circ} \text{ E}$	7.5	3	ウルップ島で津波の高さ10~12m。同島東岸(ワニノフ)に停泊中のロシア船山上に打ち上げられた。津波は北海道東岸へ襲来した。
1837年 11月7日 (天保8年)	チリ南部沖 $\phi = 39.8^{\circ} \text{ S}$ $\lambda = 73.2^{\circ} \text{ W}$	8.0 [9 ^{1/4}]	3	コンセプション, バルデビアで大津波。津波によりハワイ諸島で大被害。三陸沿岸陸前の気仙沼湾, 本吉, 牡鹿及び宮城の3郡で潮溢れる。
1868年 8月13日 (慶応4年)	チリ北部アリカ沖 $\phi = 18.5^{\circ} \text{ S}$ $\lambda = 70.4^{\circ} \text{ W}$	8.5 [9.0]	4	『アリカ地震』: チリ北部(当時ペルー領)で大津波となり太平洋に波及した。アリカで津波の高さ14m, 死者25000人ともいわれている。ハワイ島で大被害。日本沿岸では函館で2m, 宮城県本吉郡, 伊豆下田, 沖縄那覇港でも観測。
1877年 5月10日 (明治10年)	チリのイキケ沖 $\phi = 19.6^{\circ} \text{ S}$ $\lambda = 70.2^{\circ} \text{ W}$	8.3 [9.0]	4	『イキケ地震』: 1868年以上のチリ大地震。太平洋沿岸全域に波及。チリ沿岸では1.2~24m。ハワイ諸島で1.2~6.6m。日本沿岸では, 函館2.4m, 釜石3m, 東京湾0.7m。函館と三陸沿岸で被害があった。また房総半島で死者を含む被害があった。
1918年 9月7日 (大正7年)	千島列島ウルップ島東方沖 $\phi = 45.5^{\circ} \text{ N}$ $\lambda = 151.5^{\circ} \text{ E}$	8.2 [8.5]	3	津波の高さはウルップ島東岸で12m。日本沿岸では, 根室1m, 函館0.5m, 三陸沿岸1m以下。父島では1.4mで家屋浸水12, 橋梁流失2の被害。
1922年 11月11日 (大正11年)	チリのアタカマ沖 $\phi = 28.5^{\circ} \text{ S}$ $\lambda = 70^{\circ} \text{ W}$	8.3 [8.7]	3	『アタカマ地震』: チリ沿岸で大津波となり, 太平洋沿岸各地に波及した。ペルーのカヤオで24m。日本沿岸の津波の最大全振幅は, 花咲60cm, 鮎川65cm等。大船渡で家屋30棟が波に洗われた(高さ1~2mか)。

(つづき)

発生年月日	発生場所 緯度 経度	地震 規模 M [Mt] <Ms>	津波 規模 m	地震・津波の概要
1946年 4月1日 (昭和21年)	アリューシャン列 島東部 $\phi = 52.8^\circ \text{ N}$ $\lambda = 162.5^\circ \text{ W}$	7.4 [9.3]	4	『アリューシャン津波』:アリューシャンのウニマク島灯台で30.5m, ハワイ諸島で0.5~17mの高さとなる等太平洋沿岸各地にかなりの津波が襲来した。日本沿岸の津波の最大全振幅は鮎川56cm, 八戸20cm等。
1952年 11月4日 (昭和27年)	カムチャツカ半島 南東沖 $\phi = 52.3^\circ \text{ N}$ $\lambda = 161.0^\circ \text{ E}$	8.5 [9.0]	3	『カムチャツカ津波』:カムチャツカ半島で1~15mの津波。ハワイ諸島で10.4mに達する等太平洋沿岸全域に影響した。日本沿岸における津波の高さは0.5~3.0m程度。北海道, 三陸沿岸, 下田, 尾鷲等広範囲で家屋の浸水があり, 三陸沿岸では漁業関係の被害があった。
1960年 5月22日 (昭和35年)	チリ南部沖 $\phi = 39.5^\circ \text{ S}$ $\lambda = 74.5^\circ \text{ W}$	8.5 [9.4]	4	『チリ地震津波』:チリのイスラ・モチャで20~25mの津波。太平洋沿岸各地に波及し, ハワイ諸島で10.5mに達する。日本沿岸での波高は三陸沿岸で0.8~8.1m, その他で0.6~4.2m。日本全体で死・不明142(うち沖縄で3), 家屋全壊1500余, 半壊2千余。
1964年 3月28日 (昭和39年)	アラスカ湾 $\phi = 61.1^\circ \text{ N}$ $\lambda = 147.5^\circ \text{ W}$	9.2 [9.1] (8.4)	4	『アラスカ地震津波』:アラスカのバルディーズで6.1~30mの津波。日本では三陸沿岸で漁業施設に若干の被害があった。
1965年 2月4日 (昭和40年)	アリューシャン列 島 $\phi = 51.3^\circ \text{ N}$ $\lambda = 178.6^\circ \text{ E}$	8.7 [8.6] (8.2)	3	アリューシャンで0.2~10mの津波。三陸沿岸の浅海漁業施設に僅かの被害があった。
1996年 2月17日 (平成8年)	インドネシアのイ リアン・ジャヤ沖 $\phi = 0.950^\circ \text{ S}$ $\lambda = 137.016^\circ \text{ E}$	(8.1)	3	インドネシアのピアック島で最大7.7m(津波到達時の潮位上)に達した。日本沿岸の津波の最大全振幅は, 父島で195cm, 串本で170cm。土佐清水では漁船20艘が転覆し, 八丈島で漁船に被害があった。
2010年 2月27日 (平成22年)	チリ中部沖 $\phi = 36.12^\circ \text{ S}$ $\lambda = 72.90^\circ \text{ W}$	8.5	[3]	チリ沿岸は平均5~9mの津波(遡上高さ)。最大は28m(遡上高さ)。日本沿岸での最大は気仙沼湾奥で3.0m(全振幅)。

注)・「発生年月日」は, 宇佐美ほか(2013)⁽¹⁾による。

・「発生場所, 緯度, 経度」, 「地震規模 M[Mt] <Ms>」及び「津波規模 m」は, 次の値を示している。

2010年の地震: 国立天文台(2014)⁽⁴⁾による。ただし, 「津波規模 m」は宇佐美ほか(2013)⁽¹⁾による。

2010年以外の地震: 渡辺(1998)⁽²⁾による。

Mtは津波マグニチュードを, Msは表面波マグニチュードを示す。

・「地震・津波の概要」は, 次を参照している。

2010年の地震: 今村ほか(2010)⁽¹⁸⁾及び都司ほか(2010)⁽¹⁹⁾による。

2010年以外の地震: 渡辺(1998)⁽²⁾による。

添3-へ第4表 主な既往の遠地津波の津波高

(単位：m)

市町村名	地名	1868年 慶応4 チリ北部 アリカ沖	1877年 明治10 チリの イキケ沖	1952年 昭和27 カムチャツカ 半島南東沖	1960年 昭和35 チリ南部沖
森町	森・東森 砂原				1.5
					1.5
鹿部町	鹿部				0.9
函館市	白尻 榎法華 山背泊 浜町 函館	2	2.4	0.5~1.5	0.4
					1.9
					1.2
					1.4~2.9
北斗市	上磯				1.3~1.9
大間町	奥戸 大間				2.0
風間浦村	易国間 下風呂 甲				
むつ市	木野部 大畑・湊 出戸川 関根				1.9~2.3
					1.4~2.1
					1.2
					1.6
東通村	入口 岩屋 尻屋 尻勞 小田野沢 老部 白糠				1.7~1.8
					1.3
					1.4
					2.0
六ヶ所村	袖戸 泊 出戸 尾駈 新納屋 高瀬川				1.0
					2.2
三沢市	塩釜 六川目 淋代 五川目 四川目 三川目				2.0
					2.3
					1.9
					1.3
おいらせ町	二川目 一川目 川口・百石				1.0
					1.2
					3.2~4.9
八戸市	市川・橋向 河原木 八戸(湊) 鮫・燕島			1.8	1.5~3.4
					2.2~5.3
					2.5~4.3
					3.9
野田村	野田				4.9~5.2
宮古市	田老 宮古			2.2 0.4~1.8	1.8~3.2
					1.2~2.4
大槌町	大槌(大須賀)			1.5	2.4~3.9
釜石市	釜石		3		2.1~3.3
	文献	渡辺(1998) ⁽²⁾	渡辺(1998) ⁽²⁾	渡辺(1998) ⁽²⁾	チリ津波 合同調査班 (1961) ⁽¹⁴⁾ 他 ⁽¹⁵⁾

添 3 - へ 第 5 表 主な計算条件

空間格子間隔 Δs (m)	1440	480 (1440/3)	160 (1440/9)	80 (1440/18)	40 (1440/36)	20 (1440/72)	10 (1440/144)	5 (1440/288)
時間格子間隔 Δt (s)	0.1							
基礎方程式	後藤・小川(1982) ⁽²²⁾ の非線形長波式							
沖側境界条件	自由透過	外側の大格子領域と水位・流量を接続						
陸側境界条件	完全反射			小谷ほか(1998) ⁽²³⁾ の遡上境界条件				
越流境界条件	-						本間(1940) ⁽²⁴⁾ の越流境界条件	
初期海面変動	地震断層モデルを用いて Mansinha and Smylie(1971) ⁽²⁵⁾ の方法により計算される鉛直変位を海面上に与える							
海底摩擦係数	マンニングの粗度係数 $n=0.03\text{m}^{-1/3}\text{s}$ (土木学会(2016) ⁽⁴⁷⁾ より)							
水平渦動粘性係数	考慮しない							
潮位条件	T . M . S . L . $\pm 0.0\text{m}$							
計算再現時間	地震発生後 4 時間							

基礎方程式：非線形長波 [浅水理論] の連続式及び運動方程式

$$\frac{\partial \eta}{\partial t} + \frac{\partial Q_x}{\partial x} + \frac{\partial Q_y}{\partial y} = 0$$

$$\frac{\partial Q_x}{\partial t} + \frac{\partial}{\partial x} \left(\frac{Q_x^2}{D} \right) + \frac{\partial}{\partial y} \left(\frac{Q_x Q_y}{D} \right) + gD \frac{\partial \eta}{\partial x} + \frac{gn^2}{D^{7/3}} Q_x \sqrt{Q_x^2 + Q_y^2} = 0$$

$$\frac{\partial Q_y}{\partial t} + \frac{\partial}{\partial x} \left(\frac{Q_x Q_y}{D} \right) + \frac{\partial}{\partial y} \left(\frac{Q_y^2}{D} \right) + gD \frac{\partial \eta}{\partial y} + \frac{gn^2}{D^{7/3}} Q_y \sqrt{Q_x^2 + Q_y^2} = 0$$

ここで, x, y : 水平座標 (m)

t : 時間 (s)

Q_x, Q_y : x, y 方向の単位幅当たりの流量 (=流速×全水深) (m^2/s)

η : 静水面からの水位 (m)

D : 全水深 (= $h + \eta$) (m)

h : 静水深 (m)

g : 重力加速度 (m/s^2)

n : マニングの粗度係数 ($\text{m}^{-1/3}\text{s}$)

添3-へ第6表 海域の活断層による地殻内地震に起因する津波の
推定津波高

海域活断層	断層長 L (km)	断層幅 W (km)	すべり量 D (m)	地震 モーメント M_0 (N・m)	モーメント マグニ チュード M_w	津波の 伝播距離 Δ (km)	推定 津波高 Ht (m)
F-a	20	12.0	2.11	1.75×10^{19}	6.8	63	0.3
F-b	15	10.0	1.58	8.18×10^{18}	6.5	64	0.2
F-c	15	10.0	1.58	8.18×10^{18}	6.5	38	0.3
F-d	6	4.0	0.63	5.24×10^{17}	5.7	15	0.2

添3-へ第7表(1) 二層流モデルの主な計算条件

計算格子間隔 Δt (s)	計算時間 (h)	海底摩擦係数 (マンニングの粗度係数) n ($m^{-1/3}s$)		界面抵抗係数 f_{int}	水平渦動粘性 係数 ν (m^2/s)
		上層	下層		
0.15	3	0.03	0.40	0.0	考慮しない

添3-へ第7表(2) Kinematic landslide モデルの主な計算条件

計算格子間隔 Δt (s)	計算時間 (h)	鉛直変位 ライズタイム (s)	変動伝播速度 (m/s)
0.15	3	120	10

添3-へ第8表 既往知見と「すべり量3倍モデル」及び「全域超大すべり域モデル」のすべり量の比較

	巨大地震のすべり量に関する文献調査結果			評価モデル		
	2011年東北地方太平洋沖型地震モデル（杉野ほか（2014） ⁽⁴²⁾ ）	南海トラフの巨大地震の津波断層モデル（内閣府（2012） ⁽²⁷⁾ ）	世界のMw9.0クラスの巨大津波（M. Johnson and Satake（1999） ⁽⁴³⁾ 等 ^{(44)~(46)} ）	既往知見を踏まえた津波の評価モデル	すべり量3倍モデル	全域超大すべり域モデル
平均すべり量	10.4m	8.8~11.3m	大きいもので11m	8.40m	25.20m	31.19m
最大すべり量	31.2m	最大のモデルで「60~70m」	大きいもので「28~32m」	31.19m	93.56m	31.19m

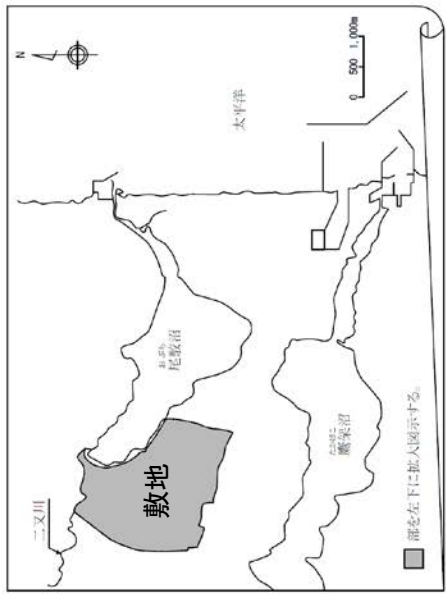
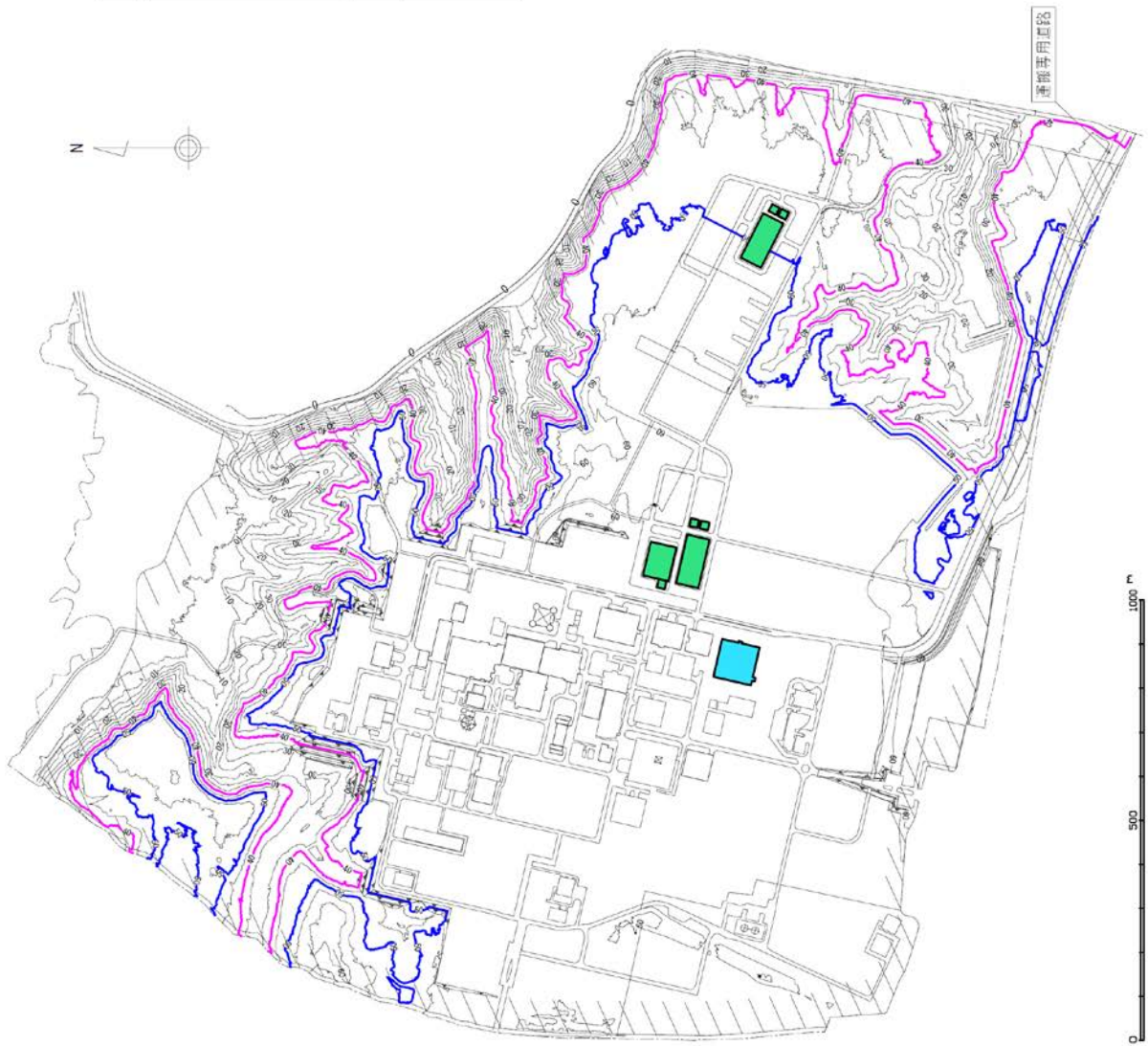

- 凡例
- 耐震重要施設等と常設重大事故等対処施設を兼ねる施設
 - 常設重大事故等対処施設
 - 常設重大事故等対処施設
 - 標高40m
 - 標高50m
 - 周辺監視区域境界
 - 敷地境界

添3-1-1 敷地の概況図

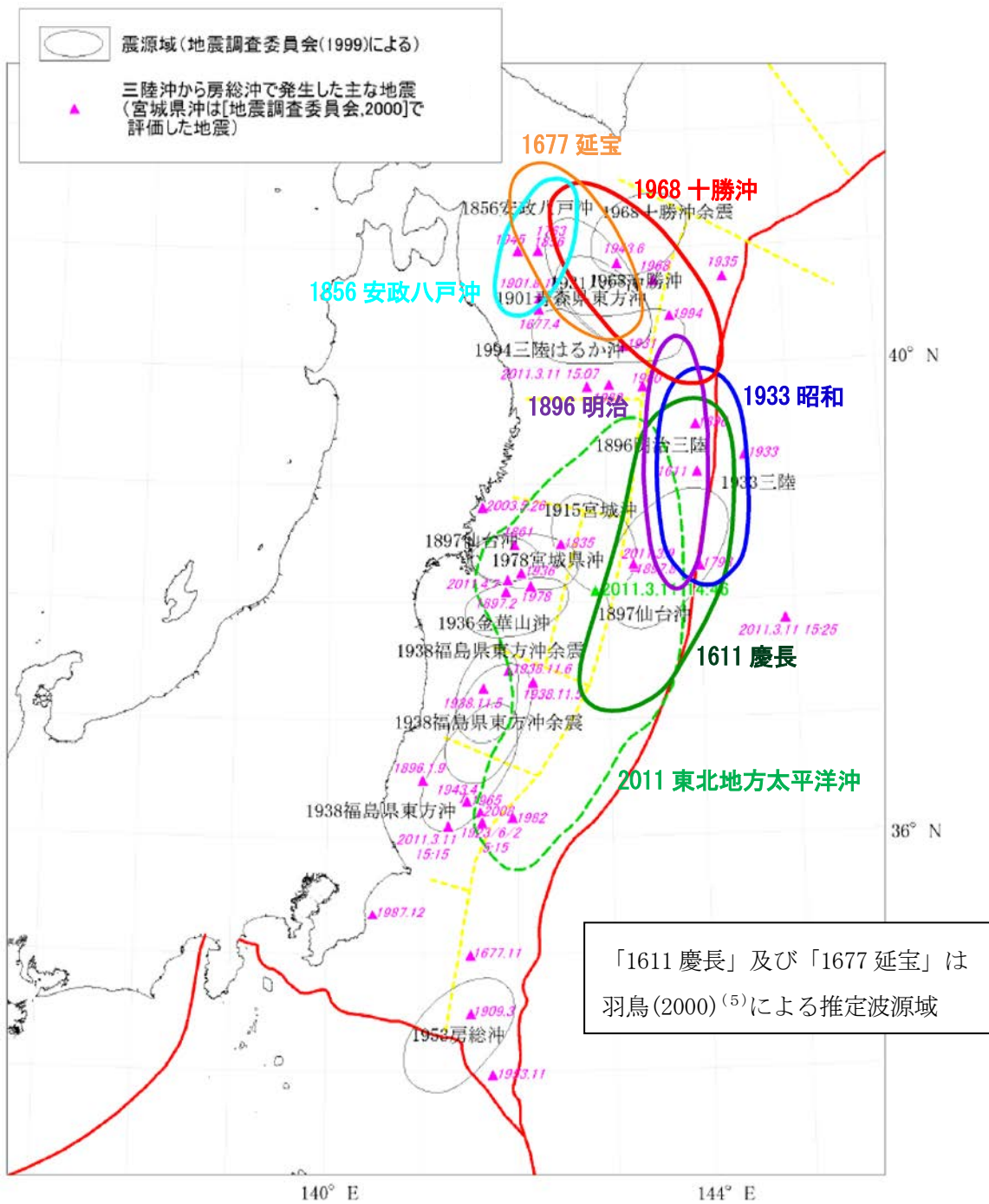

(地震調査委員会(2012)⁽¹⁶⁾の図に加筆)

添3-へ第3図 青森県東方沖から三陸沖で発生した津波の推定波源域

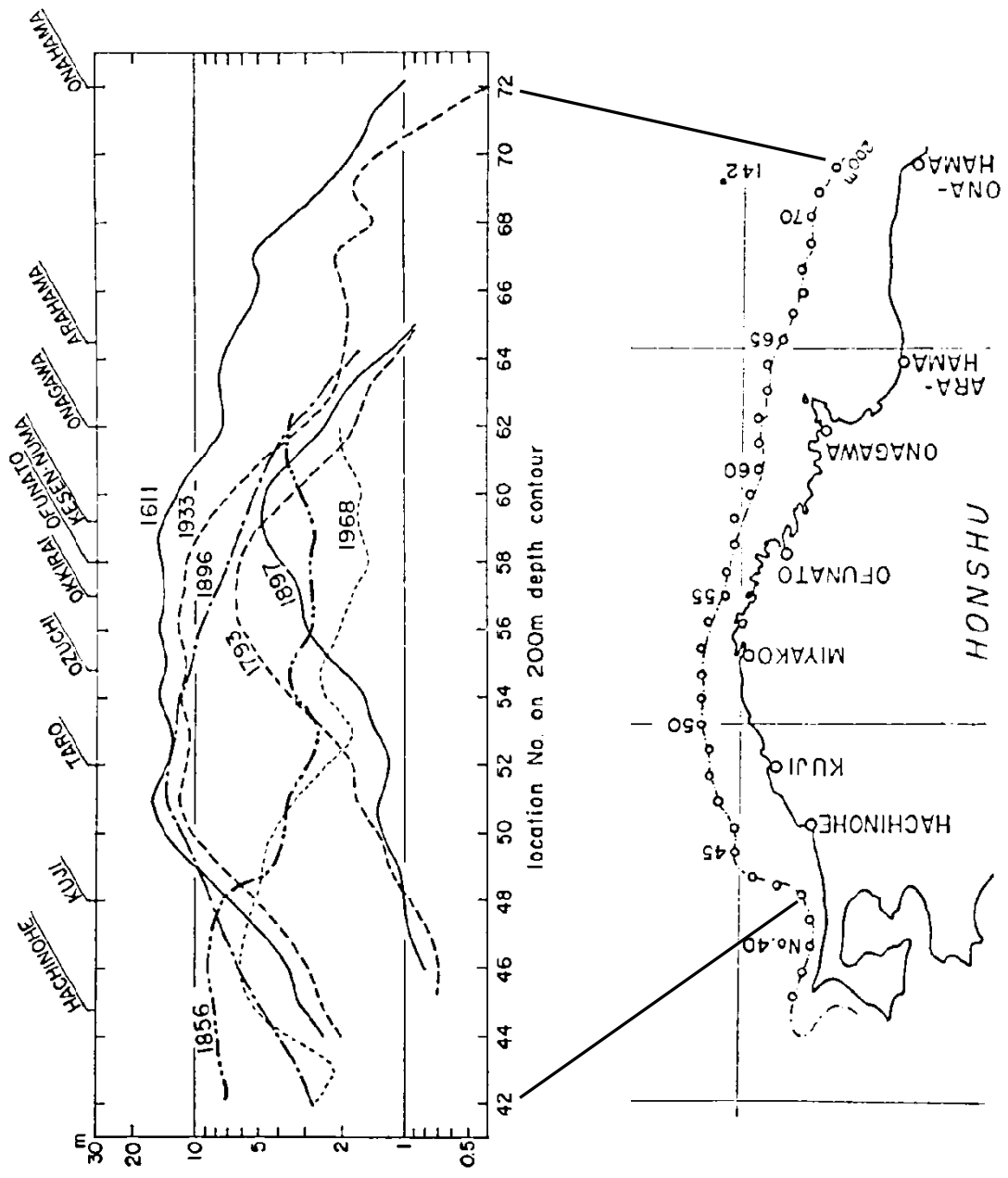

(相田(1977)⁽¹⁷⁾の図に加筆)

添3—4 図 既往津波の波高分布比較

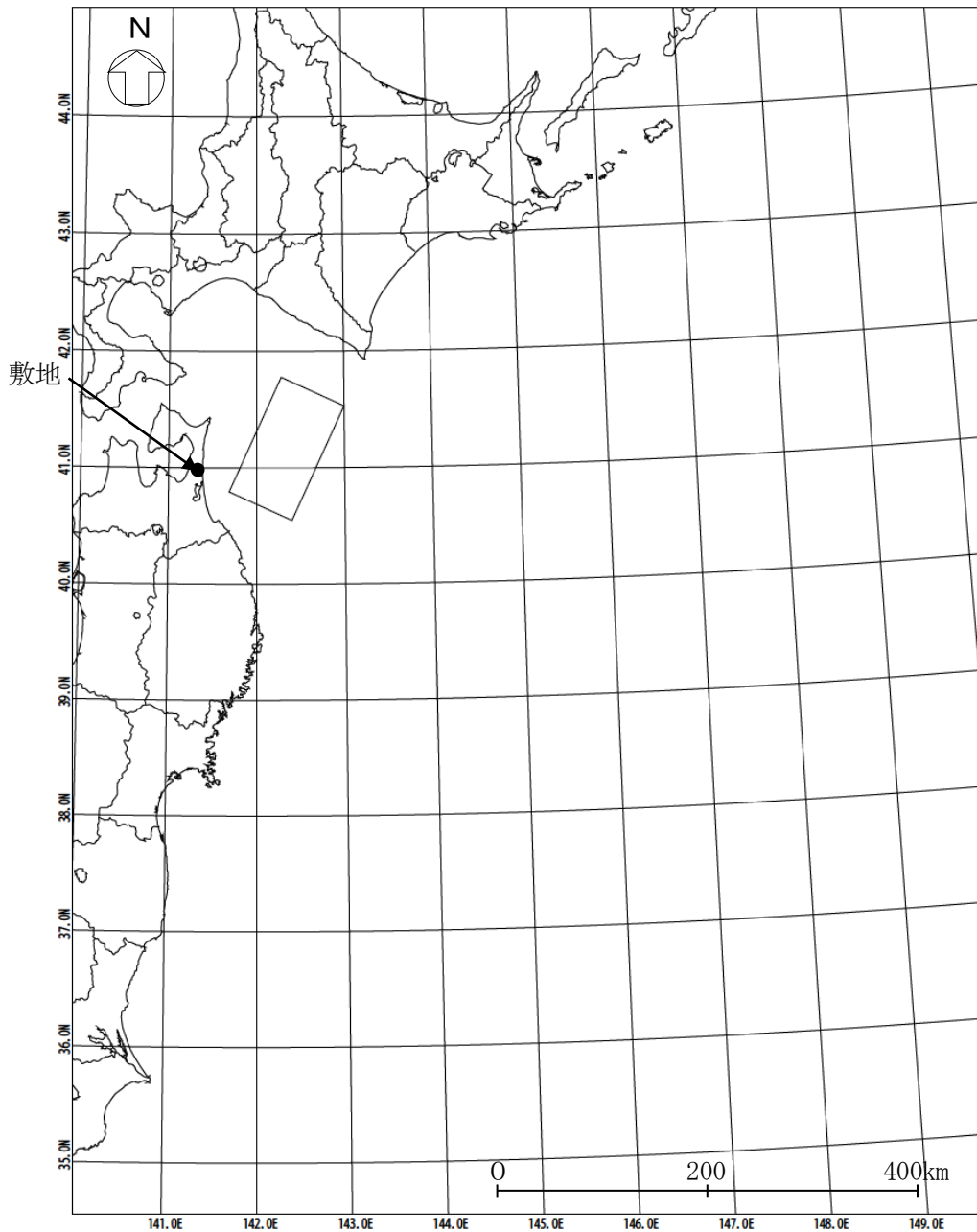

諸元

(土木学会 (2002) ⁽²⁶⁾ の諸元を補正)

モーメント マグニチュード M_w	断層長さ L (km)	断層幅 W (km)	走向 θ ($^{\circ}$)	上縁深さ d (km)	傾斜角 δ ($^{\circ}$)	すべり角 λ ($^{\circ}$)	剛性率 μ (N/m^2)	すべり量 D (m)
8.32	120	70	205	26	20	90	5.0×10^{10}	9.00

添3-へ第5図(1) 既往津波の再現性の確認に用いた波源モデルの位置及び諸元 (1856年の津波)

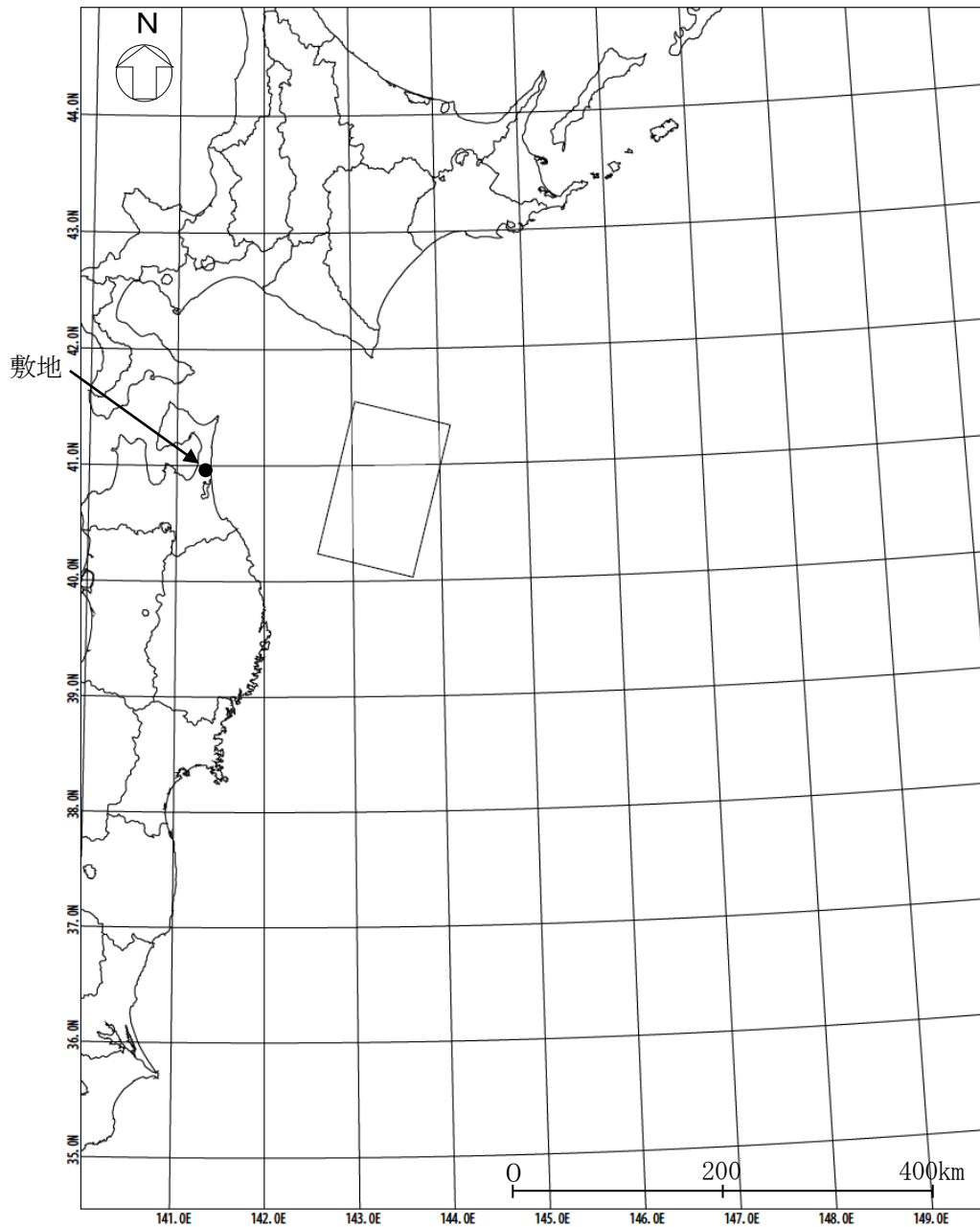

諸元

(土木学会 (2002) ⁽²⁶⁾ の諸元を補正)

モーメント マグニチュード M_w	断層長さ L (km)	断層幅 W (km)	走向 θ ($^{\circ}$)	上縁深さ d (km)	傾斜角 δ ($^{\circ}$)	すべり角 λ ($^{\circ}$)	剛性率 μ (N/m^2)	すべり量 D (m)
8.36	150	100	195	12	20	76	5.0×10^{10}	5.90

添3-へ第5図(2) 既往津波の再現性の確認に用いた波源モデルの
位置及び諸元 (1968年十勝沖地震に伴う津波)

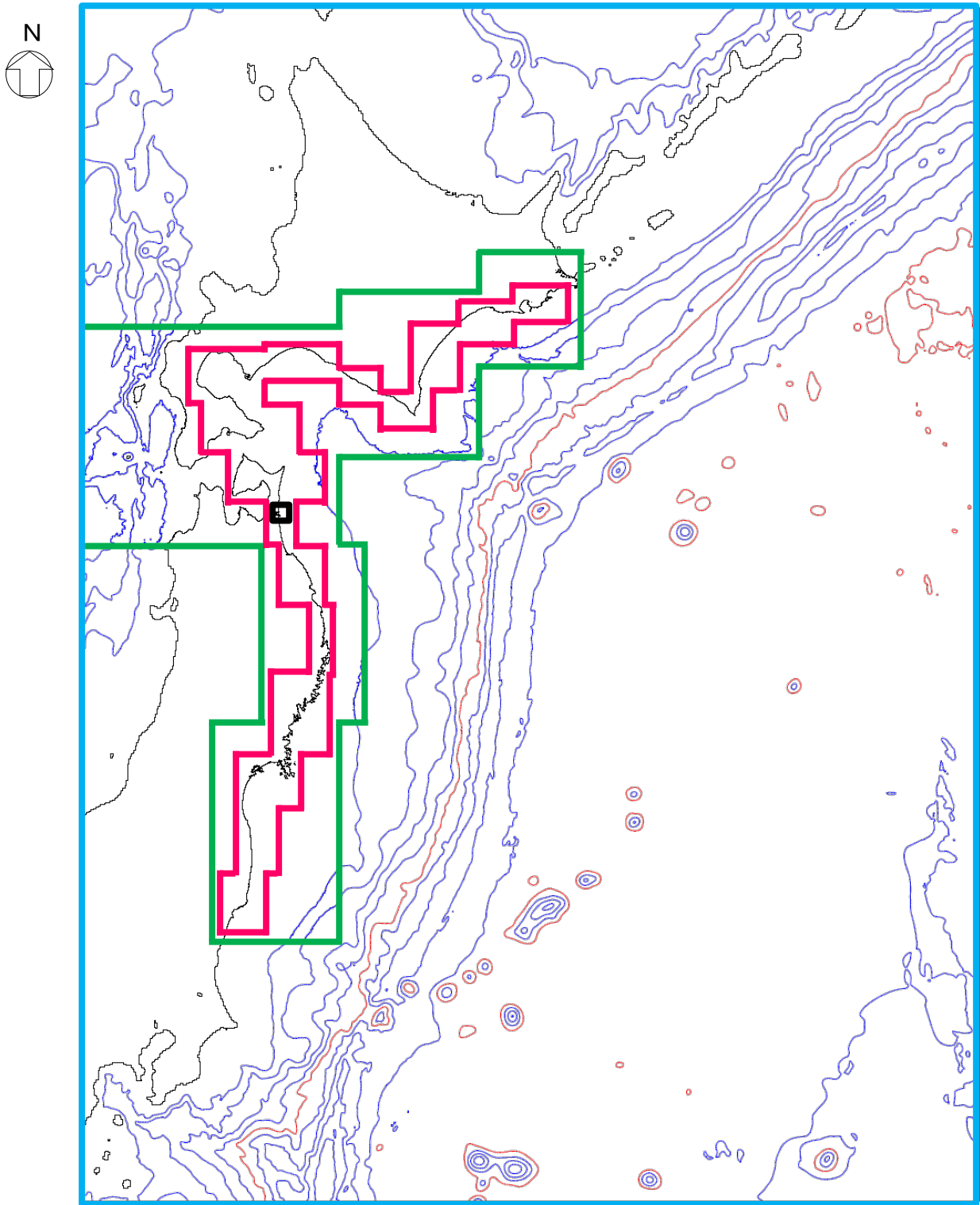

空間格子間隔 Δs

- 1440m
- 480m
- 160m
- 80m

0 200 400km

※コンター線は、1000mピッチ

添3-へ第6図 計算領域とその水深及び格子分割

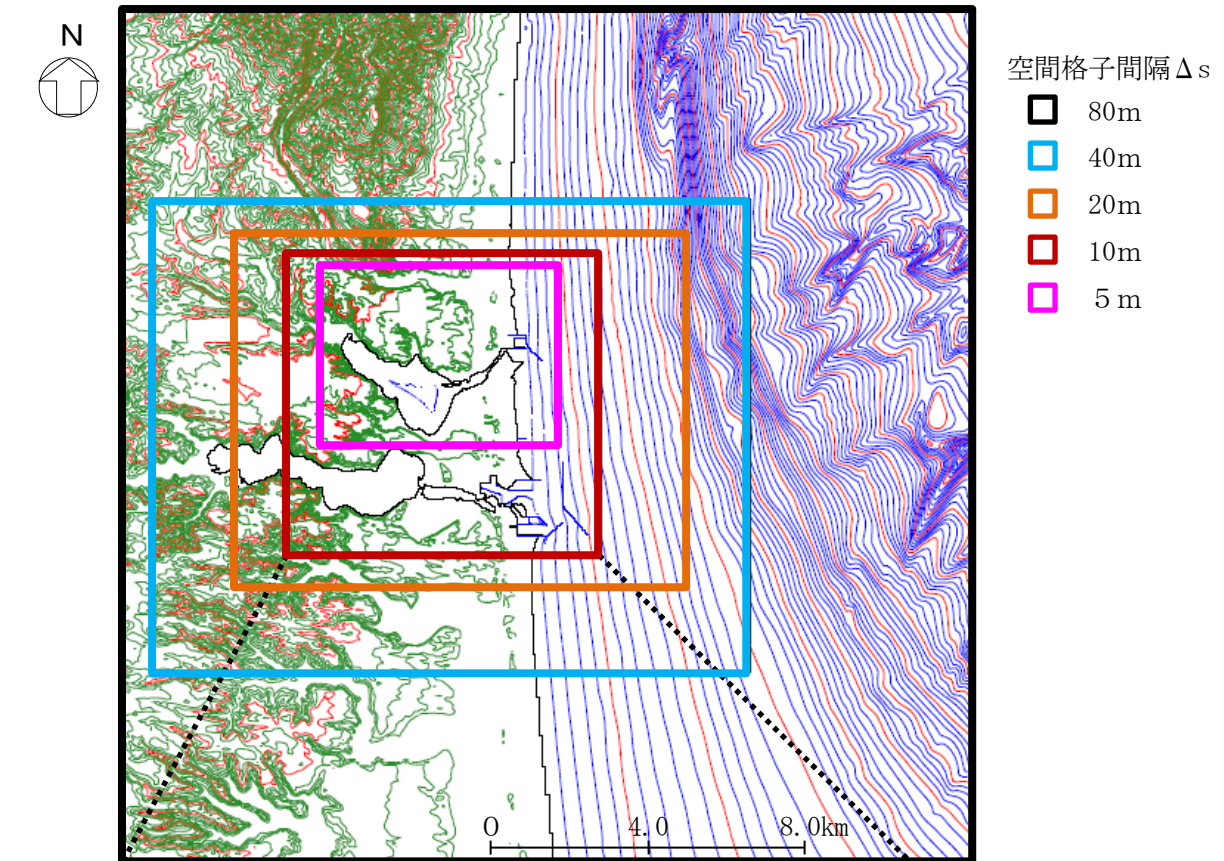

※コンター線は、陸域 10m, 海域 5 m ピッチ

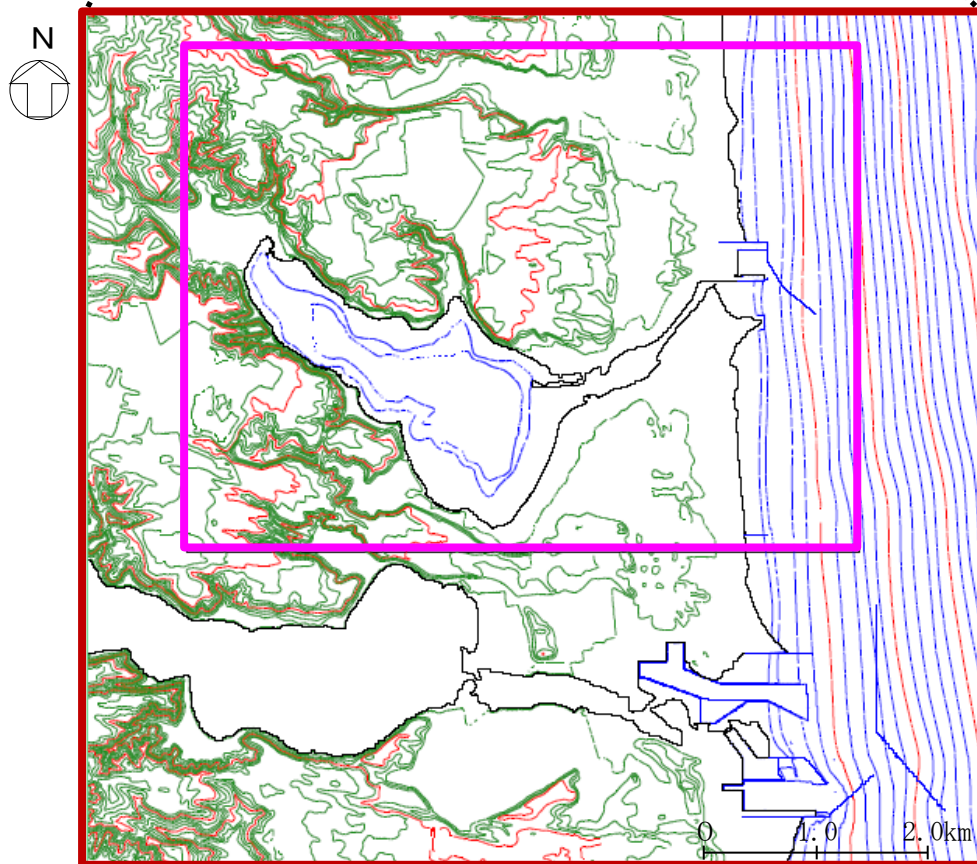

※コンター線は、陸域 5 m, 海域 2 m ピッチ

添 3 - へ 第 7 図 敷地近傍の計算領域とその水深及び格子分割

比較地域	地点数n	K	κ
花咲港～門脇	313	0.99	1.44

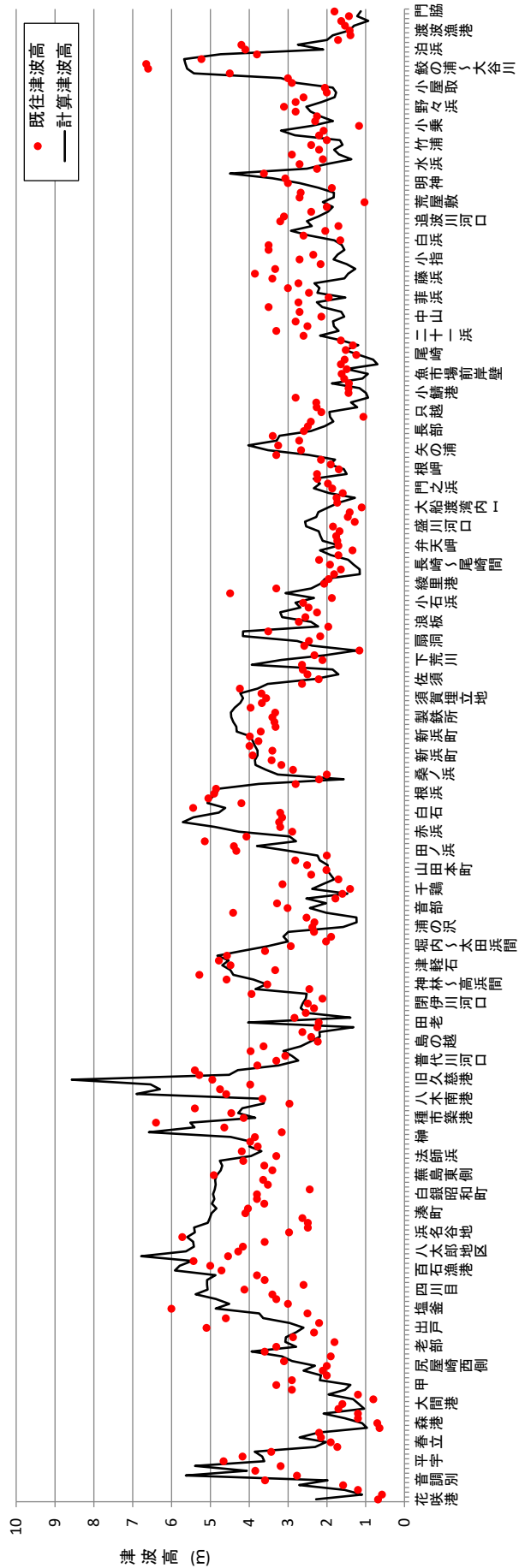

※既往津波高：岸(1969) (II)

添3-1-1 第8図(2) 既往津波高と数值シミュレーションによる津波高の比較

(1968年十勝沖地震に伴う津波)

比較地域	地点数n	K	κ
根室市～日立市	660	0.952	1.36

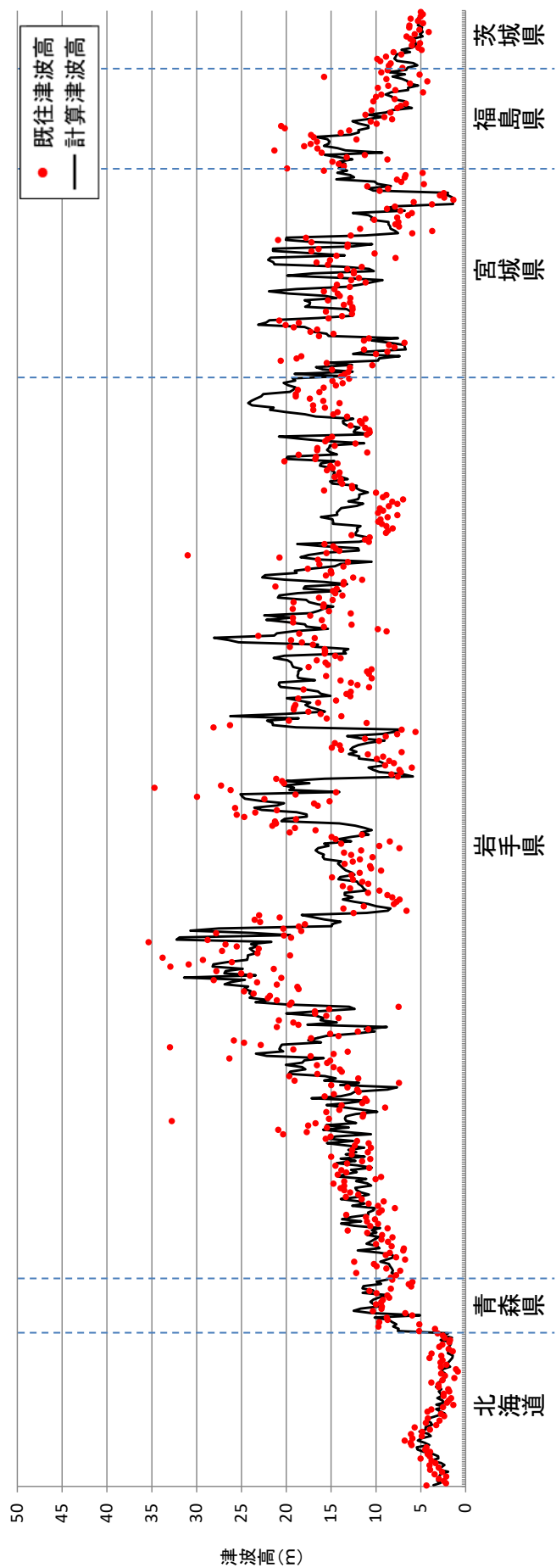

※既往津波高：東北地方太平洋沖地震津波合同調査グループ(2012)⁽¹³⁾

添3-1-8図(3) 既往津波高と数値シミュレーションによる津波高の比較
(2011年東北地方太平洋沖地震に伴う津波)

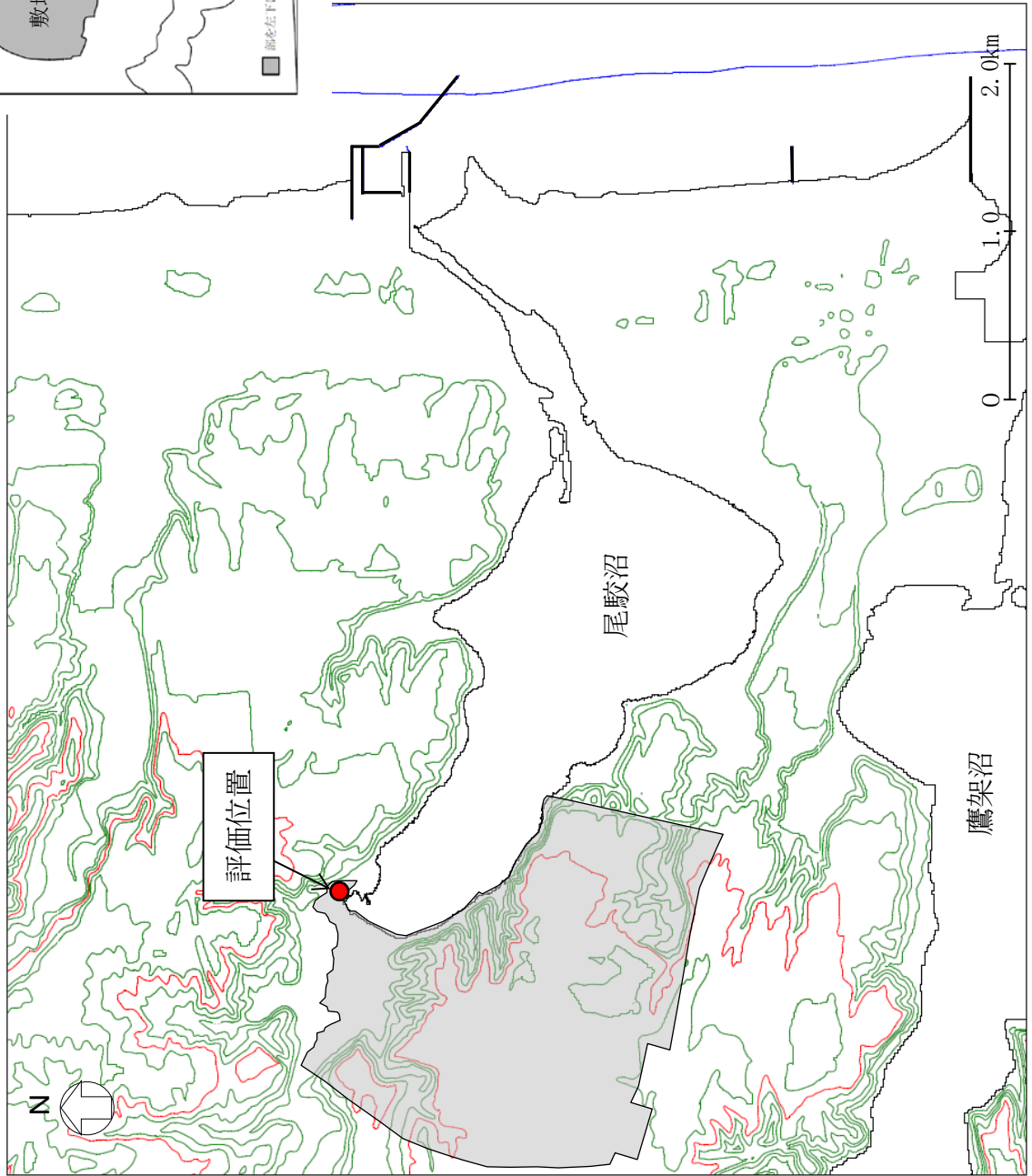
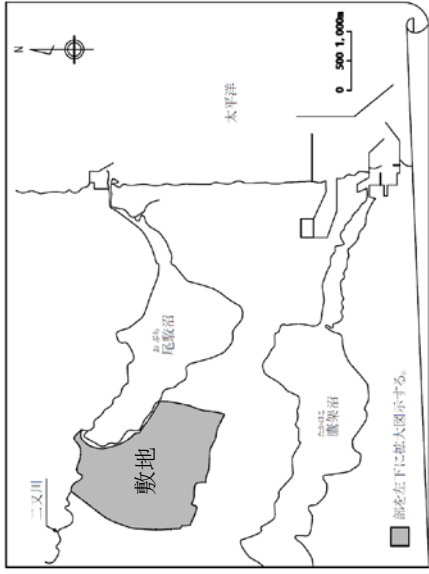

※コンター線は、10mピッチ

添3ーへ第9図 津波高の評価位置

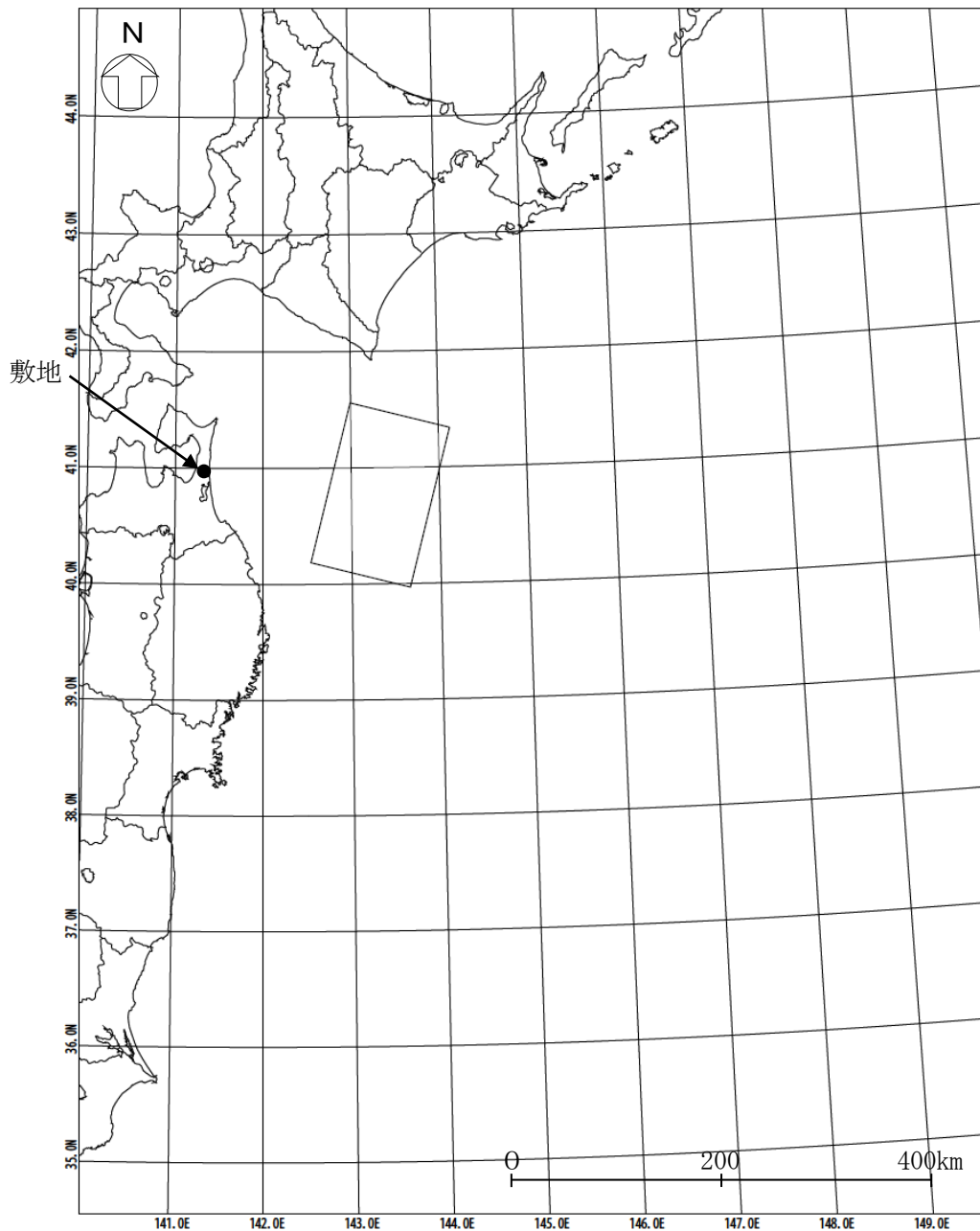

諸元

(添3-へ第5図(2)に示す波源モデルの諸元を補正)

モーメント マグニチュード M_w	断層長さ L (km)	断層幅 W (km)	走向 θ ($^{\circ}$)	上縁深さ d (km)	傾斜角 δ ($^{\circ}$)	すべり角 λ ($^{\circ}$)	剛性率 μ (N/m^2)	すべり量 D (m)
8.4	157	104	195	12	20	76	5.0×10^{10}	6.16

添3-へ第10図 三陸沖北部のプレート間地震の波源モデルの位置及び諸元

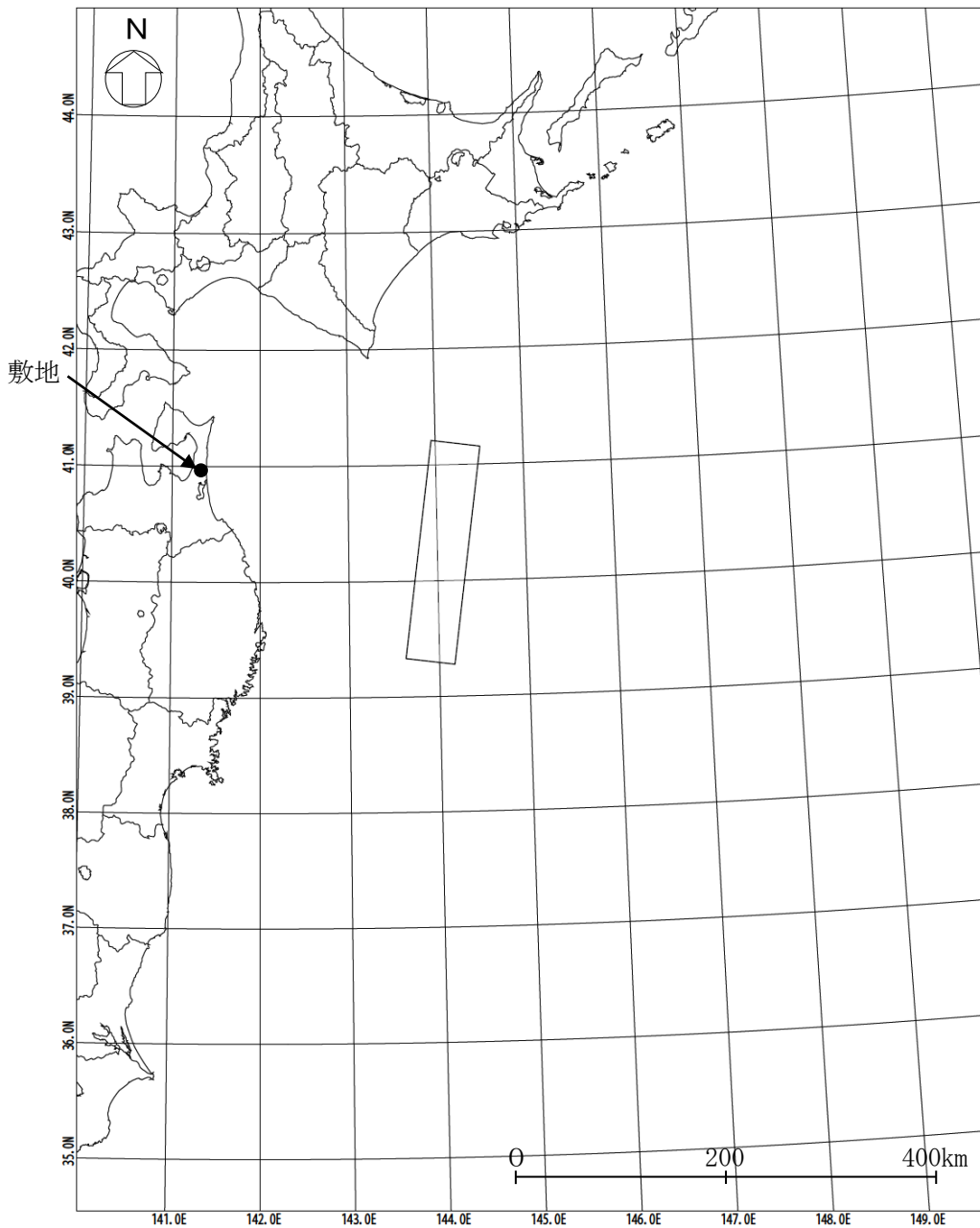

諸元

(土木学会 (2002) ⁽²⁶⁾ の諸元)

モーメント マグニチュード M_w	断層長さ L (km)	断層幅 W (km)	走向 θ ($^{\circ}$)	上縁深さ d (km)	傾斜角 δ ($^{\circ}$)	すべり角 λ ($^{\circ}$)	剛性率 μ (N/m^2)	すべり量 D (m)
8.3	210	50	188	1	20	75	3.5×10^{10}	9.70

添3-へ第11図 津波地震の波源モデルの位置及び諸元

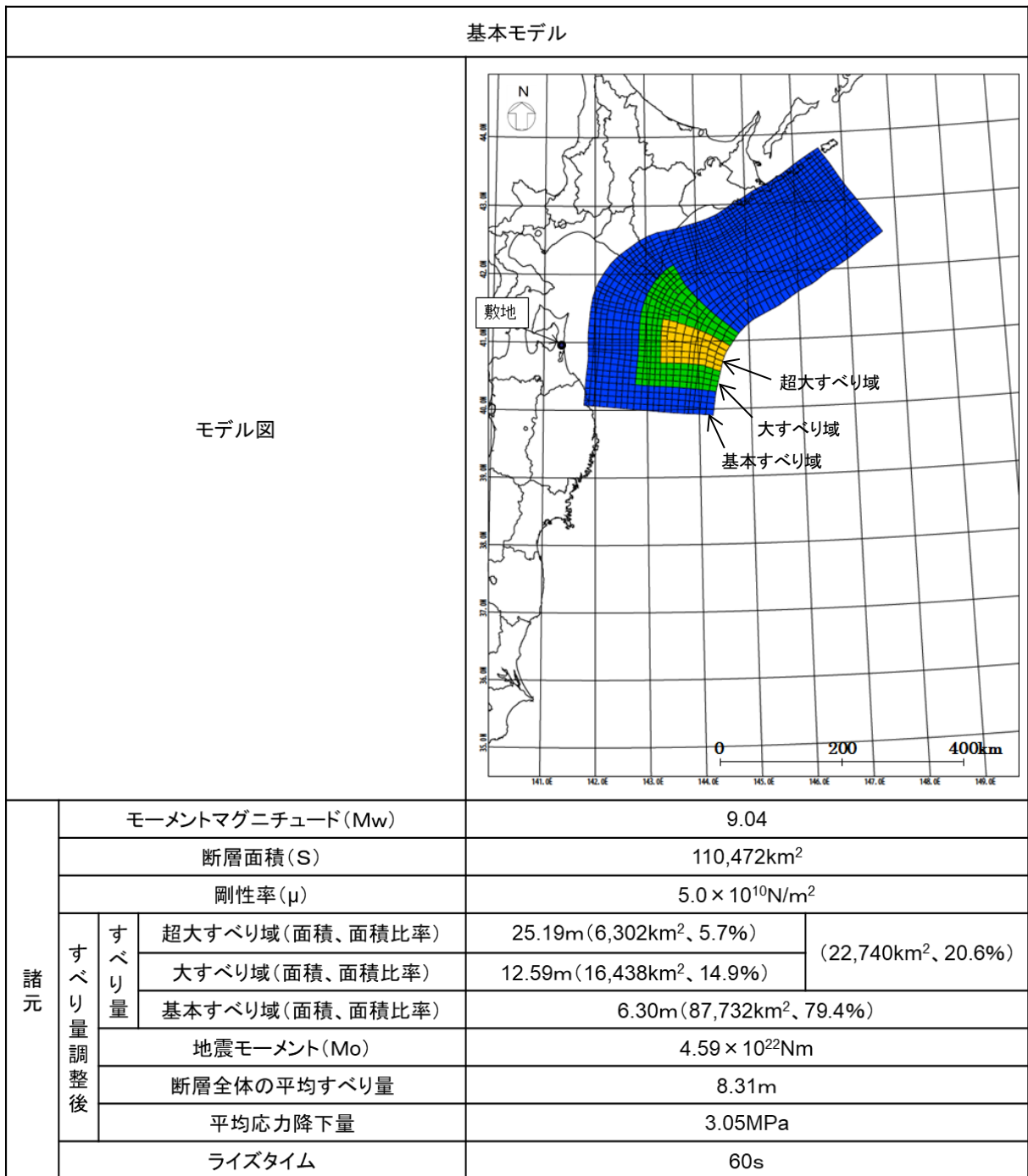

添3-へ第12図 北方への連動型地震の波源モデルの位置及び諸元
(基本モデル)

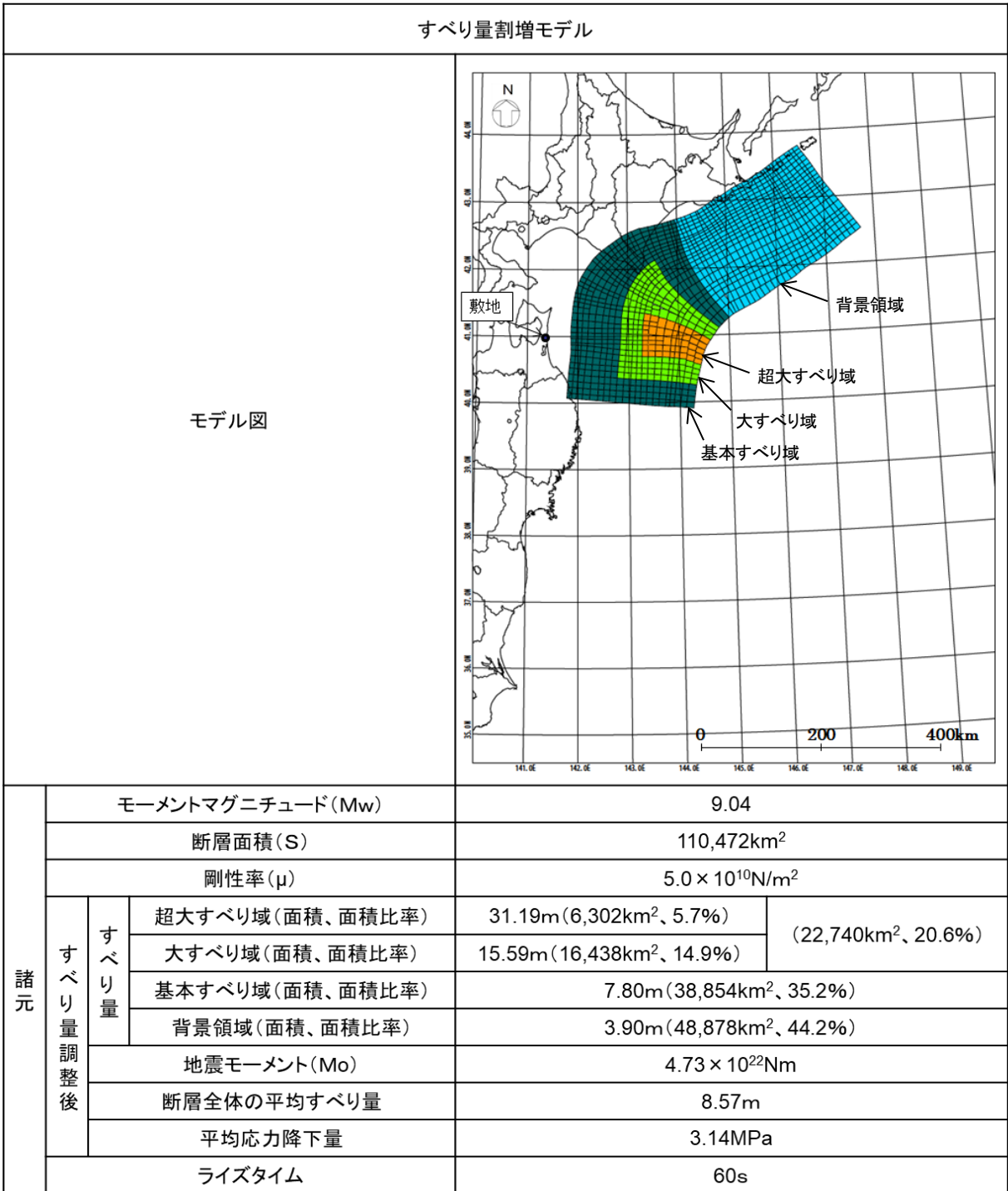

添 3 - へ 第 13 図 (1) 北方への連動型地震の波源モデルの位置及び諸元
(すべり量割増モデル)

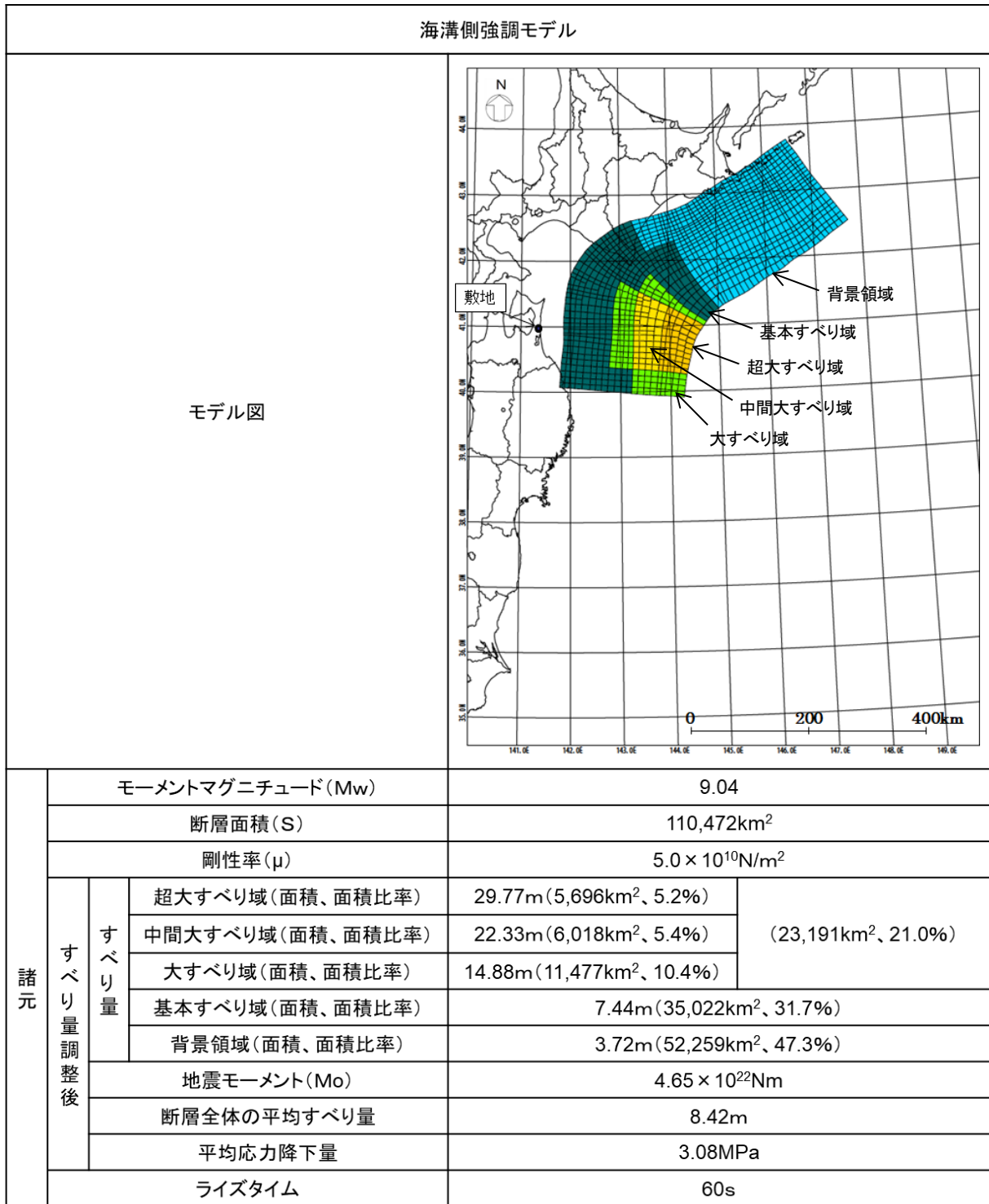

添 3 - へ 第 13 図 (2) 北方への連動型地震の波源モデルの位置及び諸元
(海溝側強調モデル)

破壊開始点の不確かさ検討モデル

モデル図

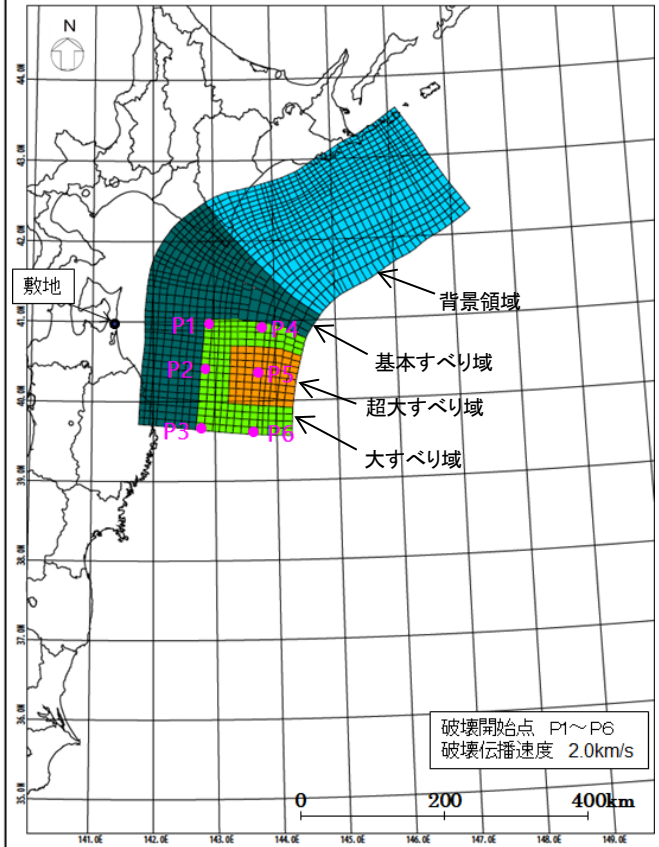

諸元	モーメントマグニチュード(Mw)		9.04		
	断層面積(S)		112,309km ²		
	剛性率(μ)		5.0 × 10 ¹⁰ N/m ²		
	すべり量調整後	すべり量	超大すべり域(面積、面積比率)	31.19m(7,530km ² 、6.7%)	(20,968km ² 、18.7%)
			大すべり域(面積、面積比率)	15.59m(13,438km ² 、12.0%)	
		基本すべり域(面積、面積比率)		7.80m(36,623km ² 、32.6%)	
		背景領域(面積、面積比率)		3.90m(54,718km ² 、48.7%)	
	地震モーメント(Mo)		4.72 × 10 ²² Nm		
	断層全体の平均すべり量		8.40m		
	平均応力降下量		3.05MPa		
ライズタイム		60s			

添3-へ第14図 破壊開始点の位置

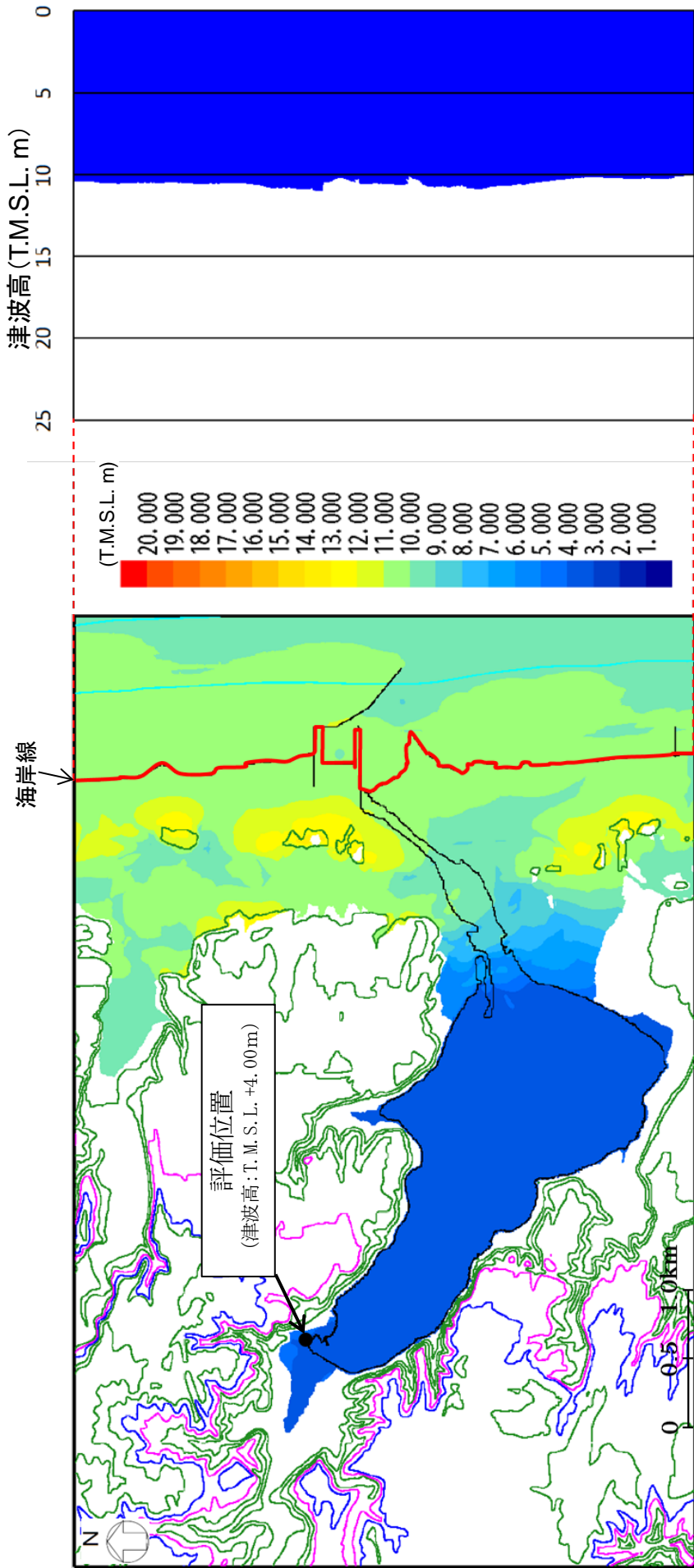

添3-1-15 図 北方への連動型地震に起因する津波の最大ケースの津波高分布

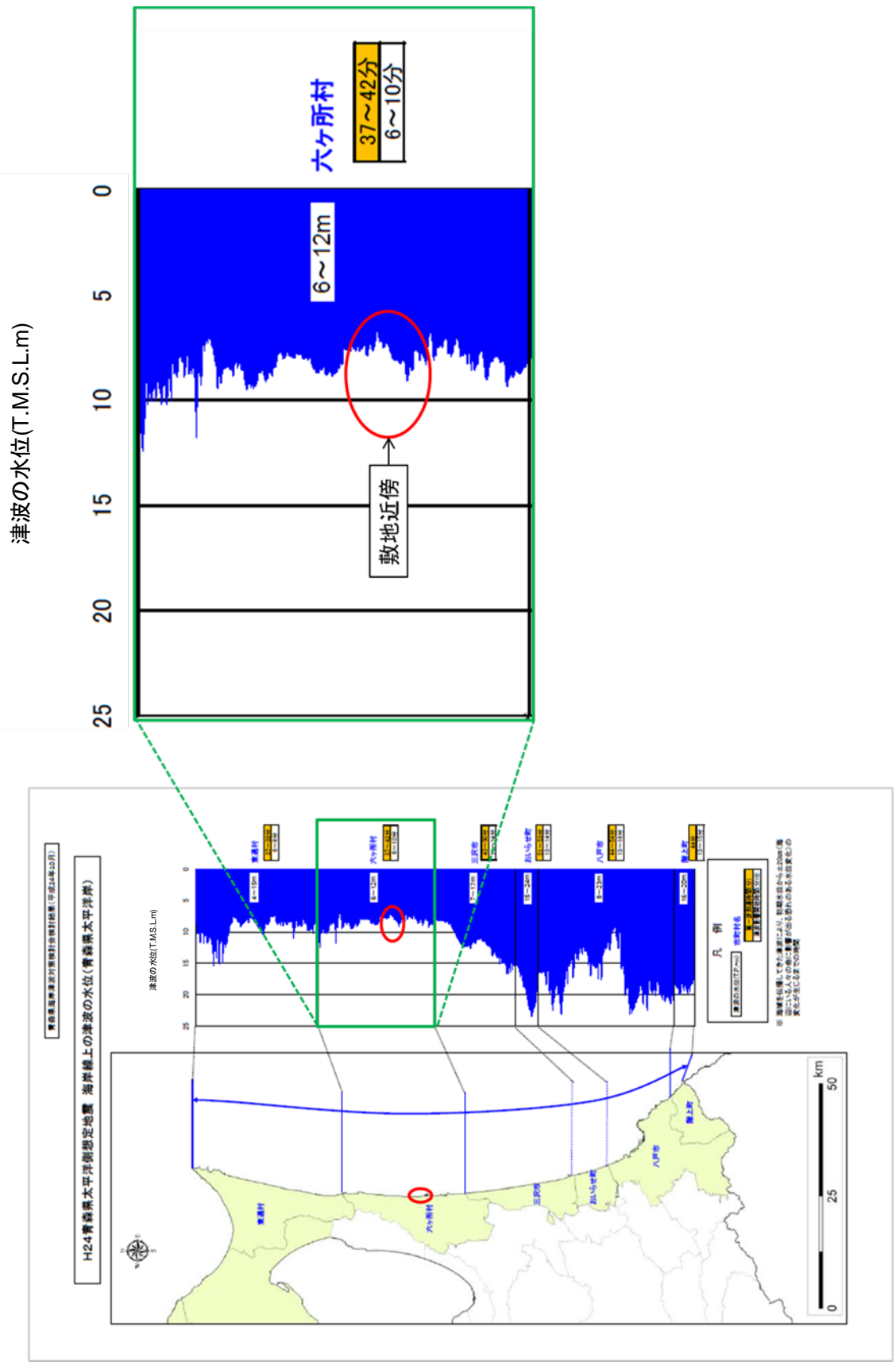

青森県海岸津波対策検討会 (2012) ⁽³⁵⁾ より抜粋・一部加筆

添3一〜第16図 青森県海岸津波対策検討会 (2012) ⁽³⁵⁾ の検討結果 (海岸線上の津波の水位)

青森県津波浸水予測図（六ヶ所村 4/5）

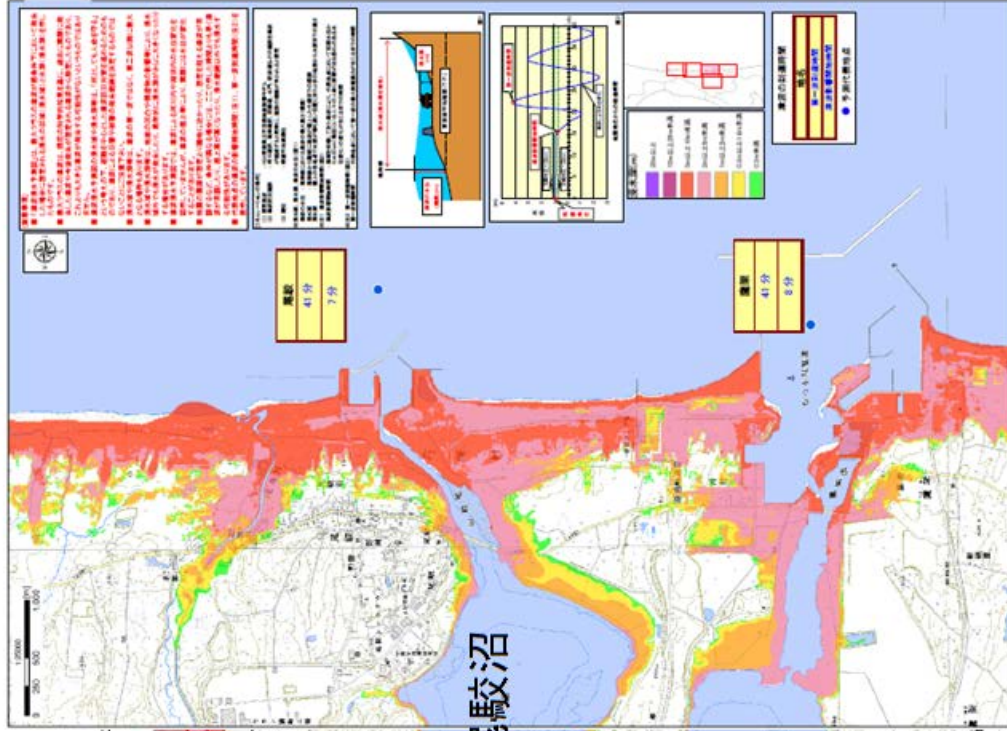

青森県津波浸水予測図（六ヶ所村 3/5）

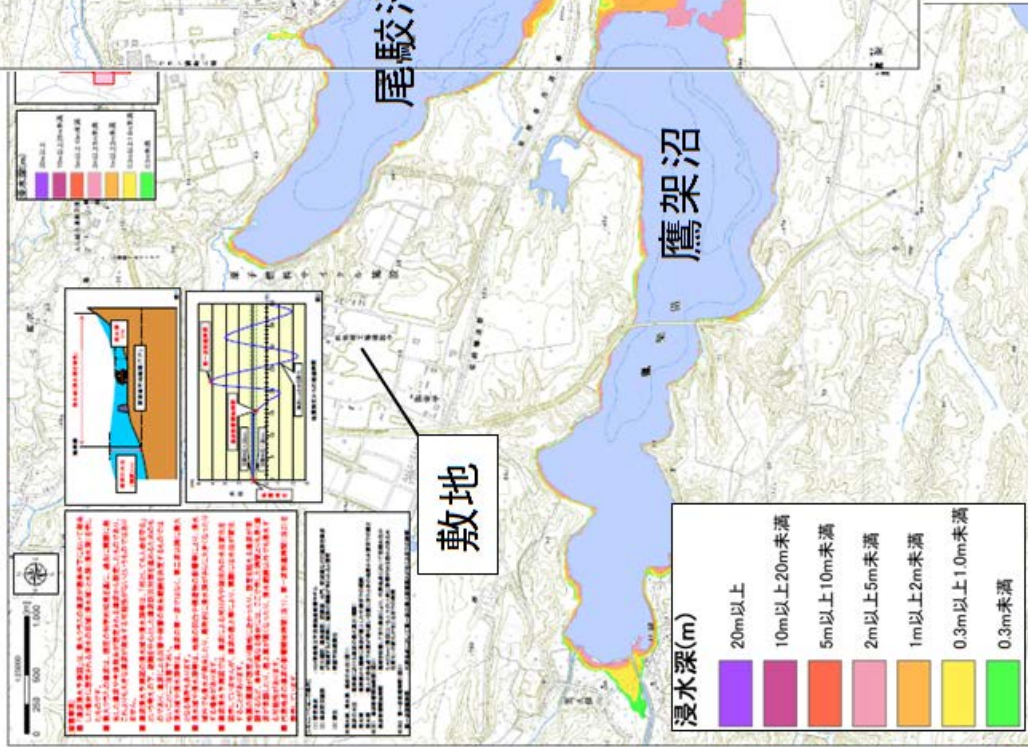

青森県海岸津波対策検討会（2012）⁽³⁵⁾より抜粋・一部加筆

浸水予測図

添3-17 図 青森県海岸津波対策検討会（2012）⁽³⁵⁾の検討結果（浸水予測図）

周期を変化させた正弦波を入力

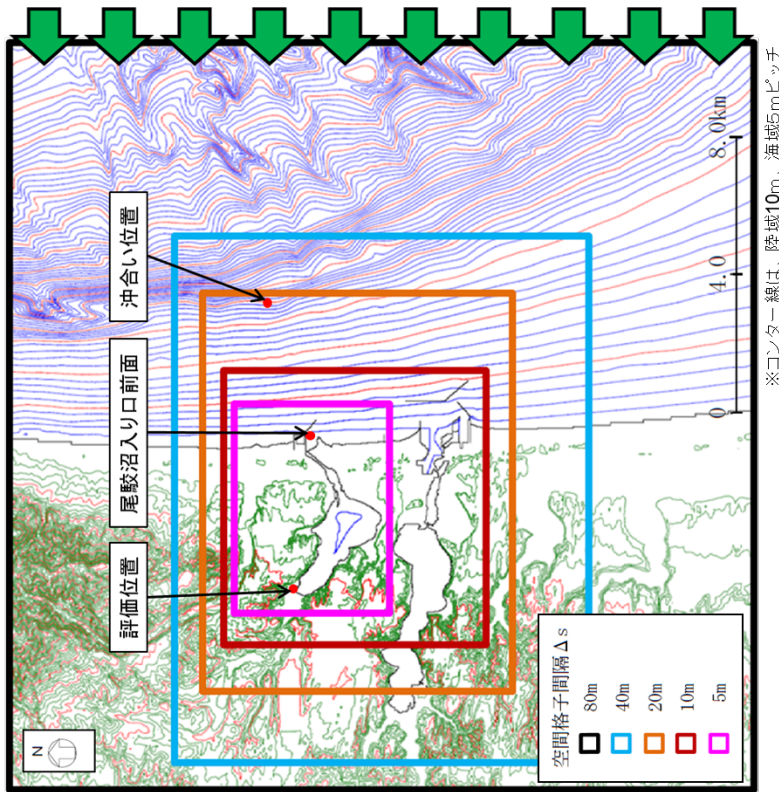

主な条件

正弦波の波長	3波長
正弦波の振幅	1m
正弦波の周期	10分から20分まで1分ピッチ, 20分から40分まで2分ピッチ, 50分, 60分のケースとした。
潮位条件	T. M. S. L. ±0.0m
時間格子間隔: Δt (s)	0.1

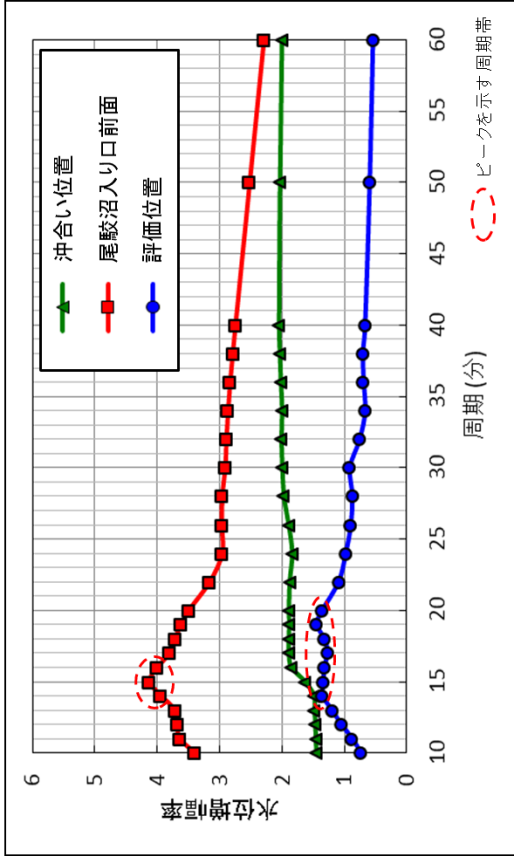

入力波に対する水位増幅率

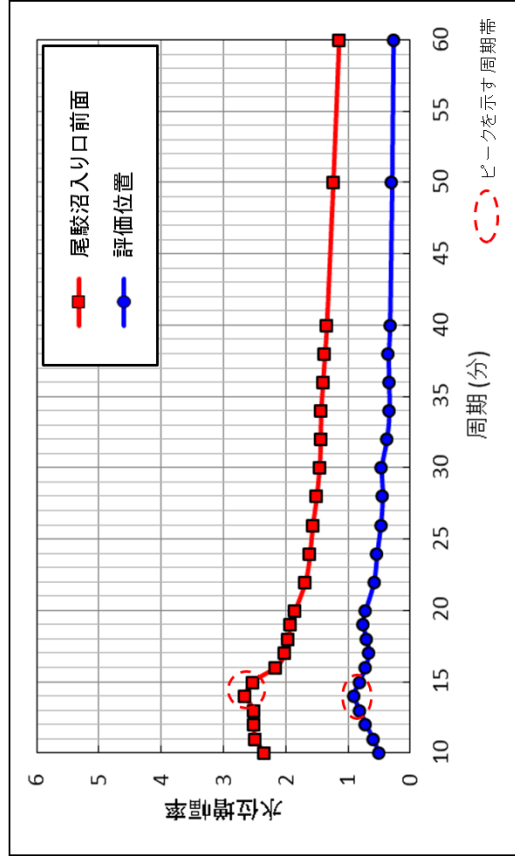

沖合い位置に対する水位増幅率

添3-1-18 図 正弦波入力による検討結果

水位変動量時刻歴波形

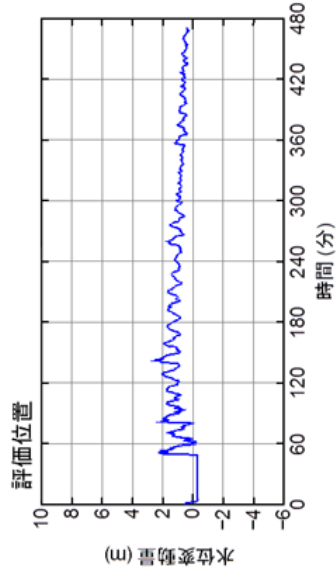
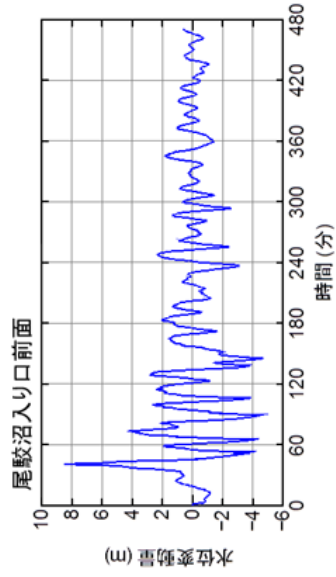
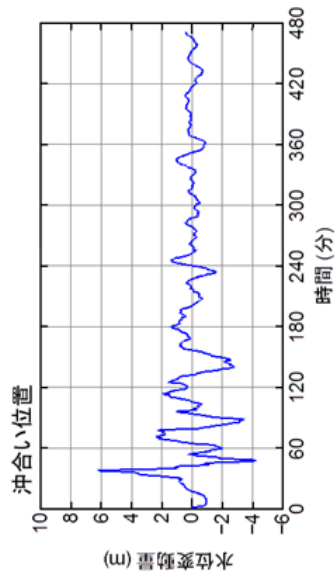

周波数分析結果

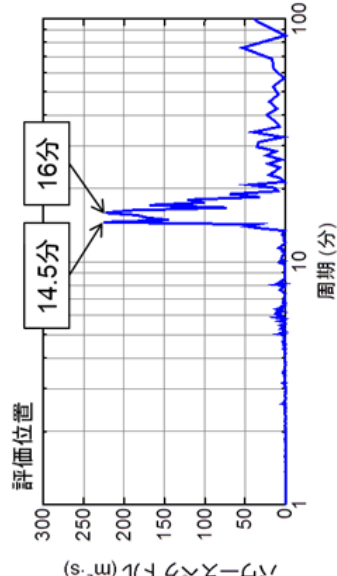
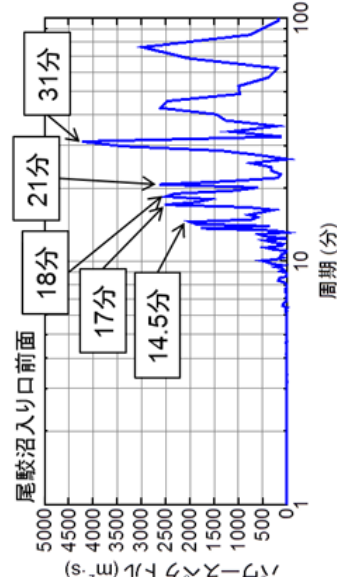
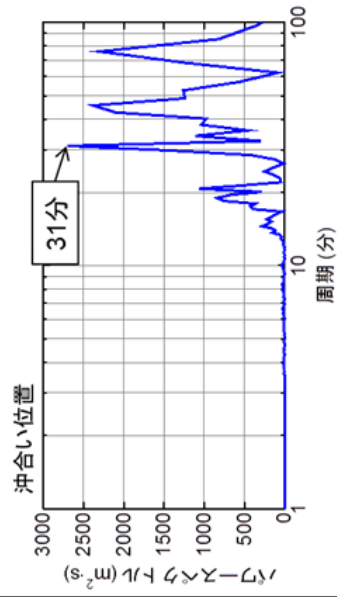

添3一へ第19図 周波数分析結果

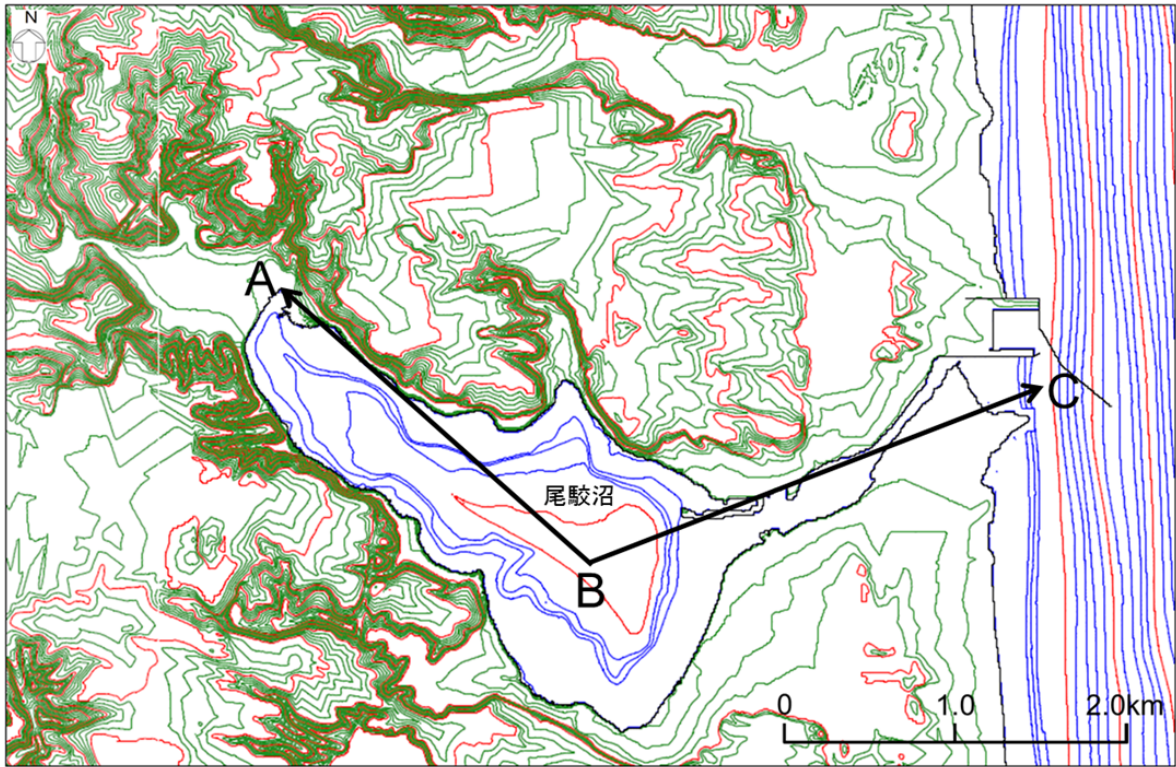

※コンター線は、陸域2m、海域1mピッチ

土木学会(2016)⁽⁴⁷⁾による格子間隔の設定

✓ 湾内平均波長: $L_v = T \cdot (g \cdot h / 2)^{1/2}$

✓ 湾中央部より奥の平均波長: $L_o = T \cdot (g \cdot h / 4)^{1/2}$

T : 入力波周期 (s)、 g : 重力加速度、

h : 湾口水深 (m)、 l : 湾口～湾奥の距離 (m)

区分	湾口～湾奥距離 l と湾内平均波長 L_v との関係	格子間隔 Δx の目安
湾口～湾中央部	—	L_v の 1/40 程度
湾奥	$L_v/l < 6$	L_o の 1/100 以下
	$6 \leq L_v/l < 10$	L_o の 1/50 程度
	$10 \leq L_v/l$	L_o の 1/40 程度

検討結果

$T(s)$	900
$h(m)$	5
$l(m)$ (A~B~C)	5300
$L_v(m)$	4455
$L_o(m)$	3150
L_v/l	0.8
湾奥の $\Delta x(m)$	31
湾口～湾中央部の $\Delta x(m)$	111

土木学会(2016)⁽⁴⁷⁾により算定される格子間隔の目安は、尾駁沼奥で31m以下、尾駁沼入り口～尾駁沼中央部で111m程度である。一方、当該領域の格子間隔は5mに設定している。

添3-へ第20図 格子間隔の妥当性に係る検討結果

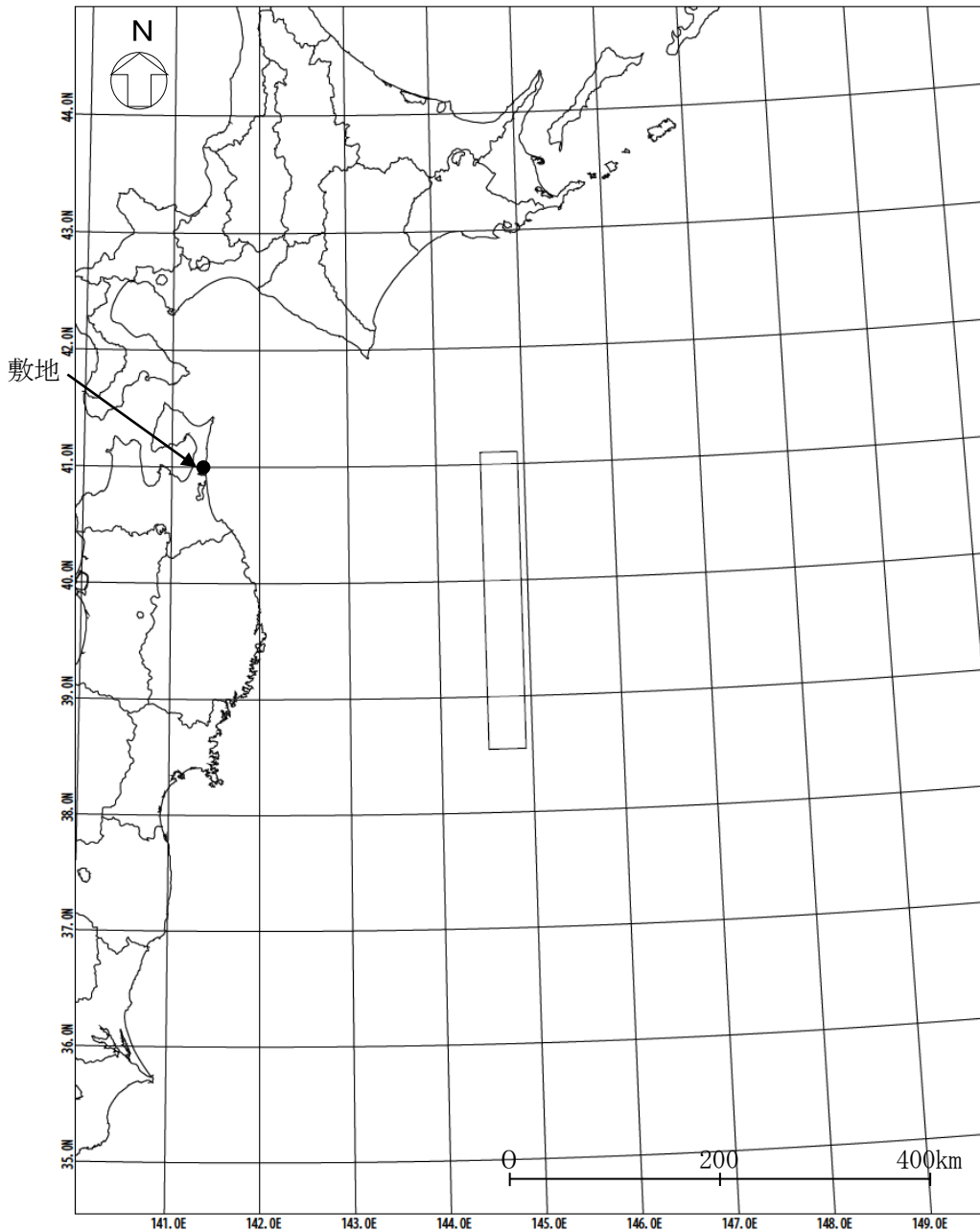

諸元

(土木学会 (2002) ⁽²⁶⁾ の諸元を補正)

モーメント マグニチュード M_w	断層長さ L (km)	断層幅 W (km)	走向 θ ($^{\circ}$)	上縁深さ d (km)	傾斜角 δ ($^{\circ}$)	すべり角 λ ($^{\circ}$)	剛性率 μ (N/m^2)	すべり量 D (m)
8.6	283	50	180	1	45	270	7.0×10^{10}	10.10

添3-へ第21図 海洋プレート内地震の波源モデルの位置及び諸元
(正断層型の地震)

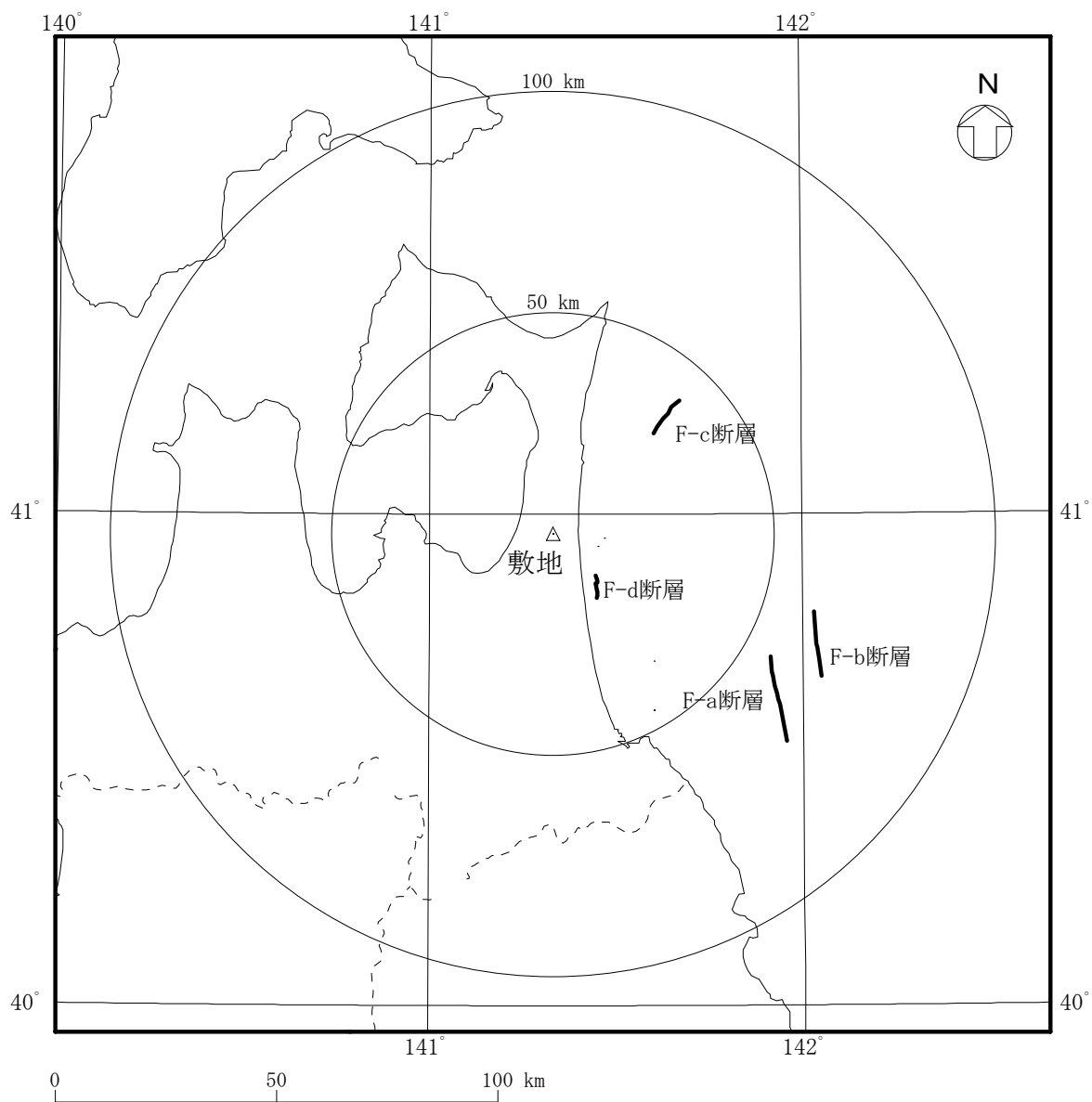

添3-へ第22図 敷地周辺海域の活断層分布

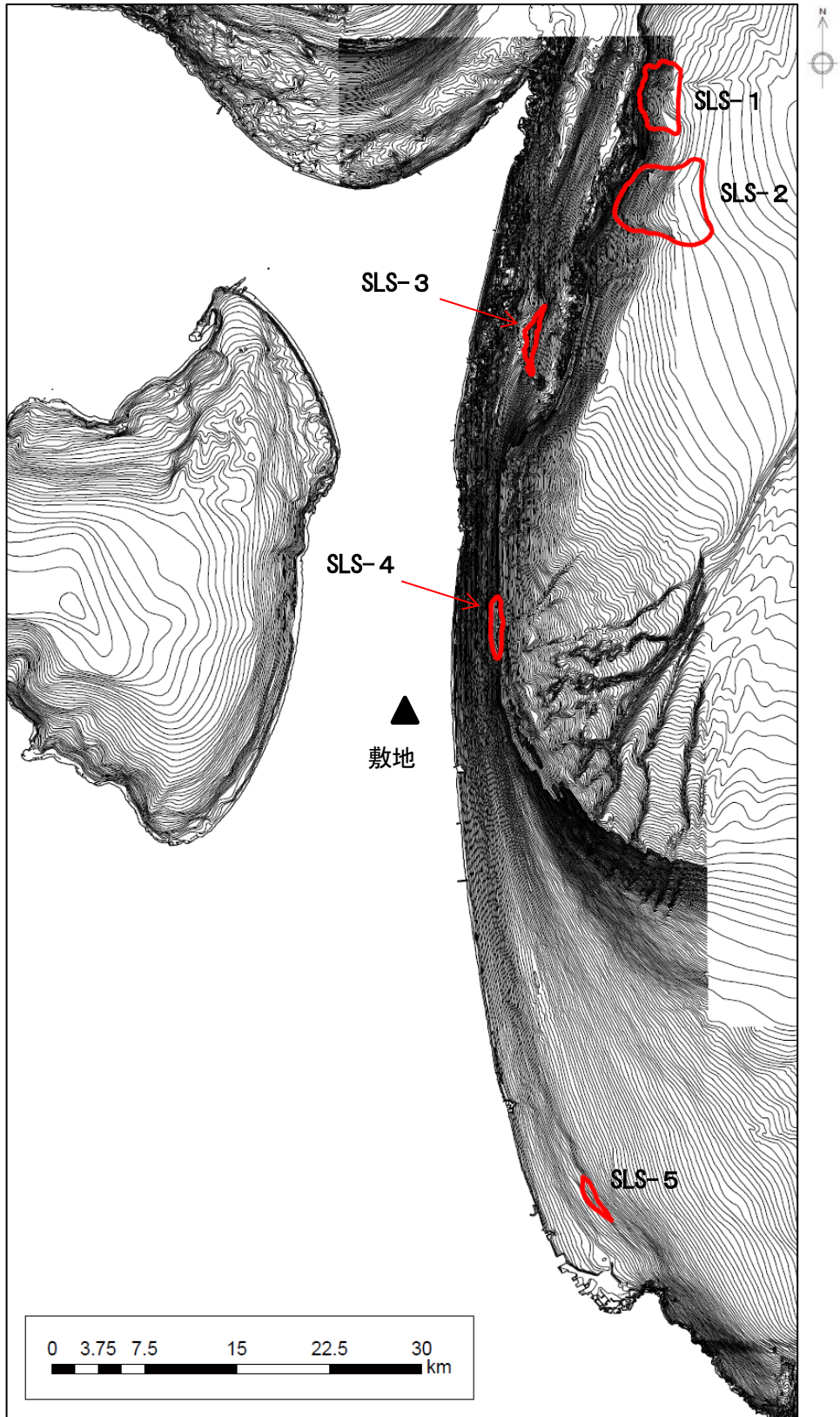

添3-へ第23図 海底地すべり地形

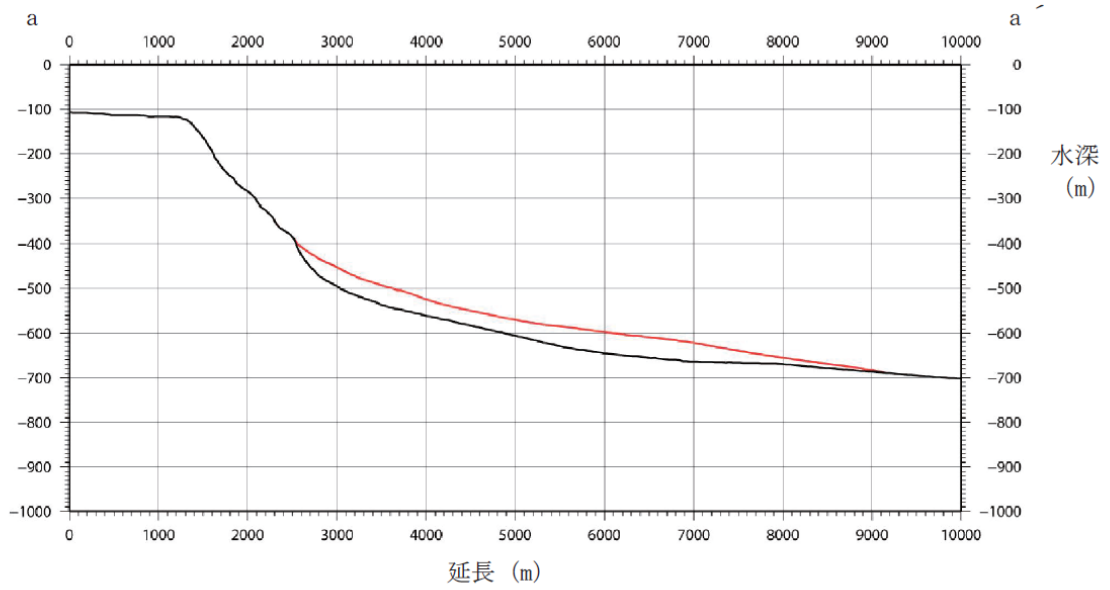
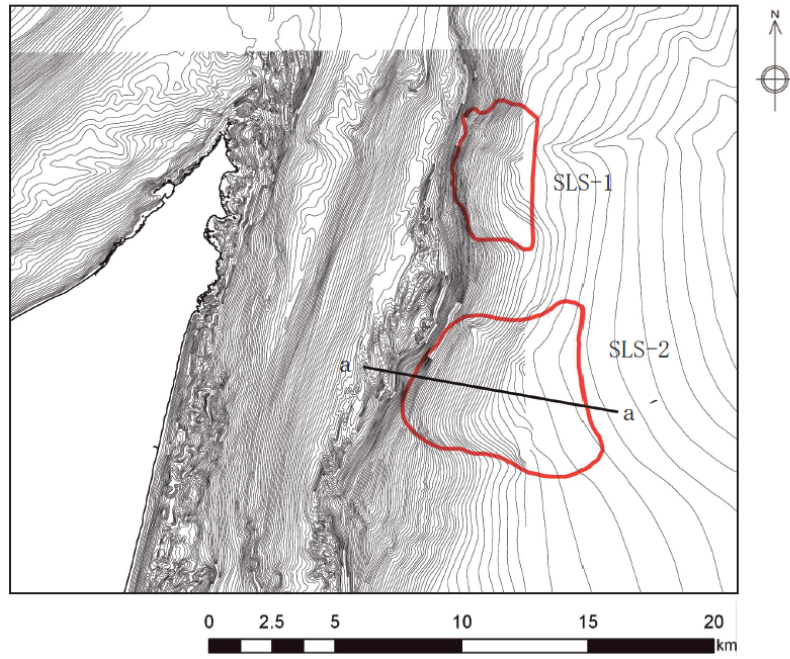

(黒線：現地形，赤線：復元地形)

添3-へ第24図 海底地すべり地形の断面

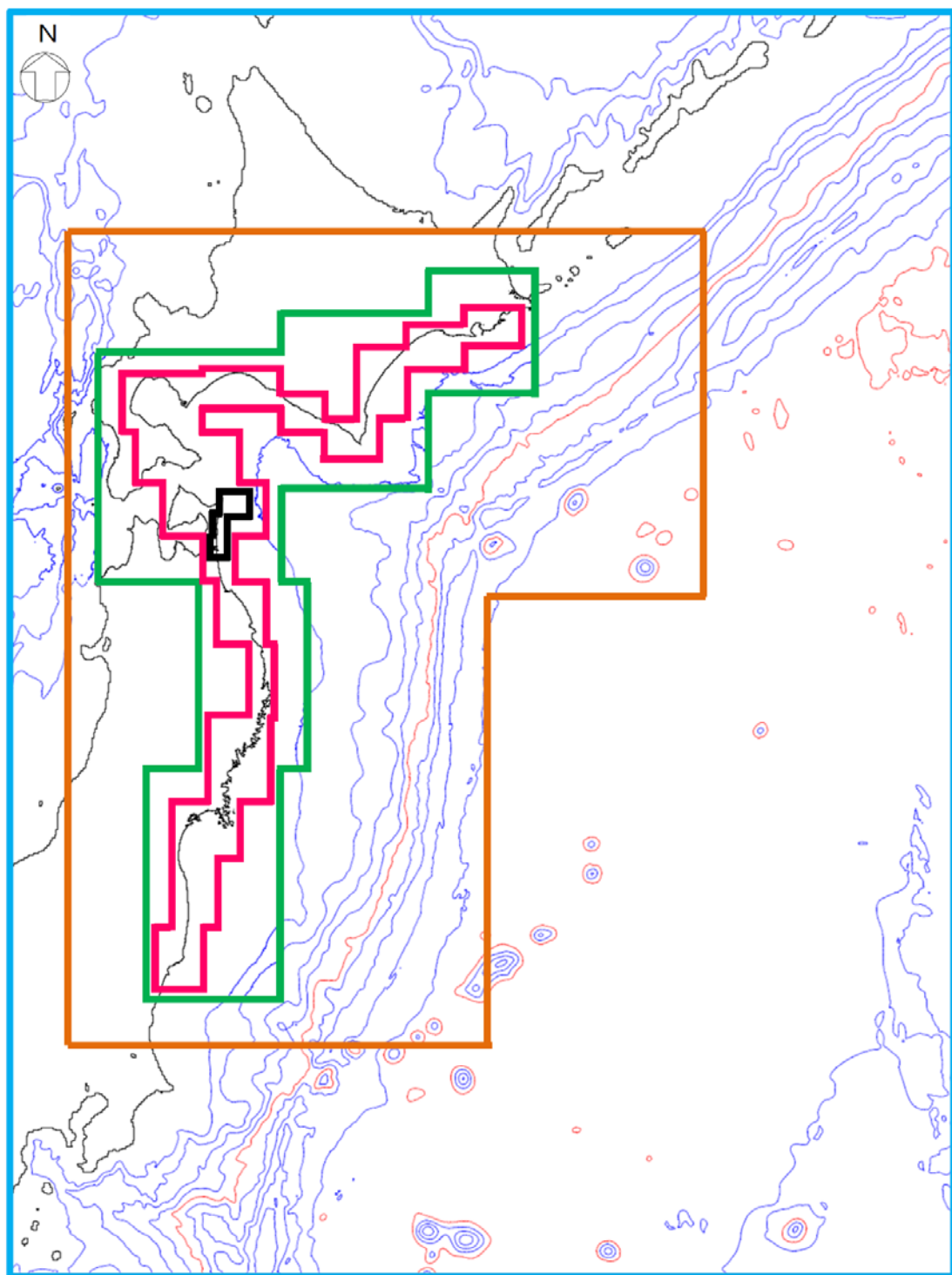

空間格子間隔 Δs

0 200 400km

- 1280m
- 640m
- 320m
- 160m
- 80m

※コンター線は、1000mピッチ

※ $\Delta s=40\text{m}$ 以下の計算領域については添3-へ第7図参照

添3-へ第25図 計算領域とその水深及び格子分割

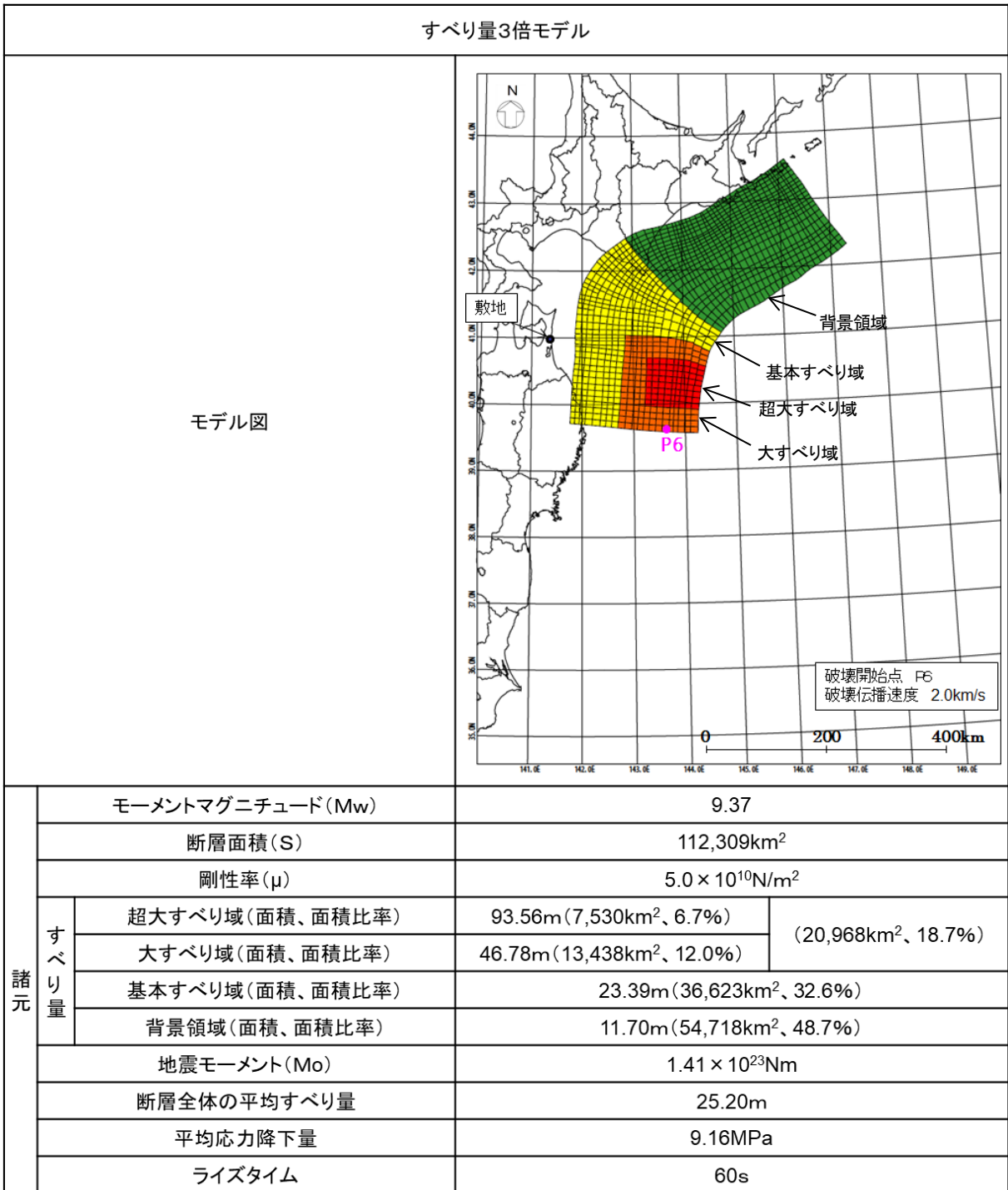

添3-へ第26図(1) すべり量3倍モデルの位置及び諸元

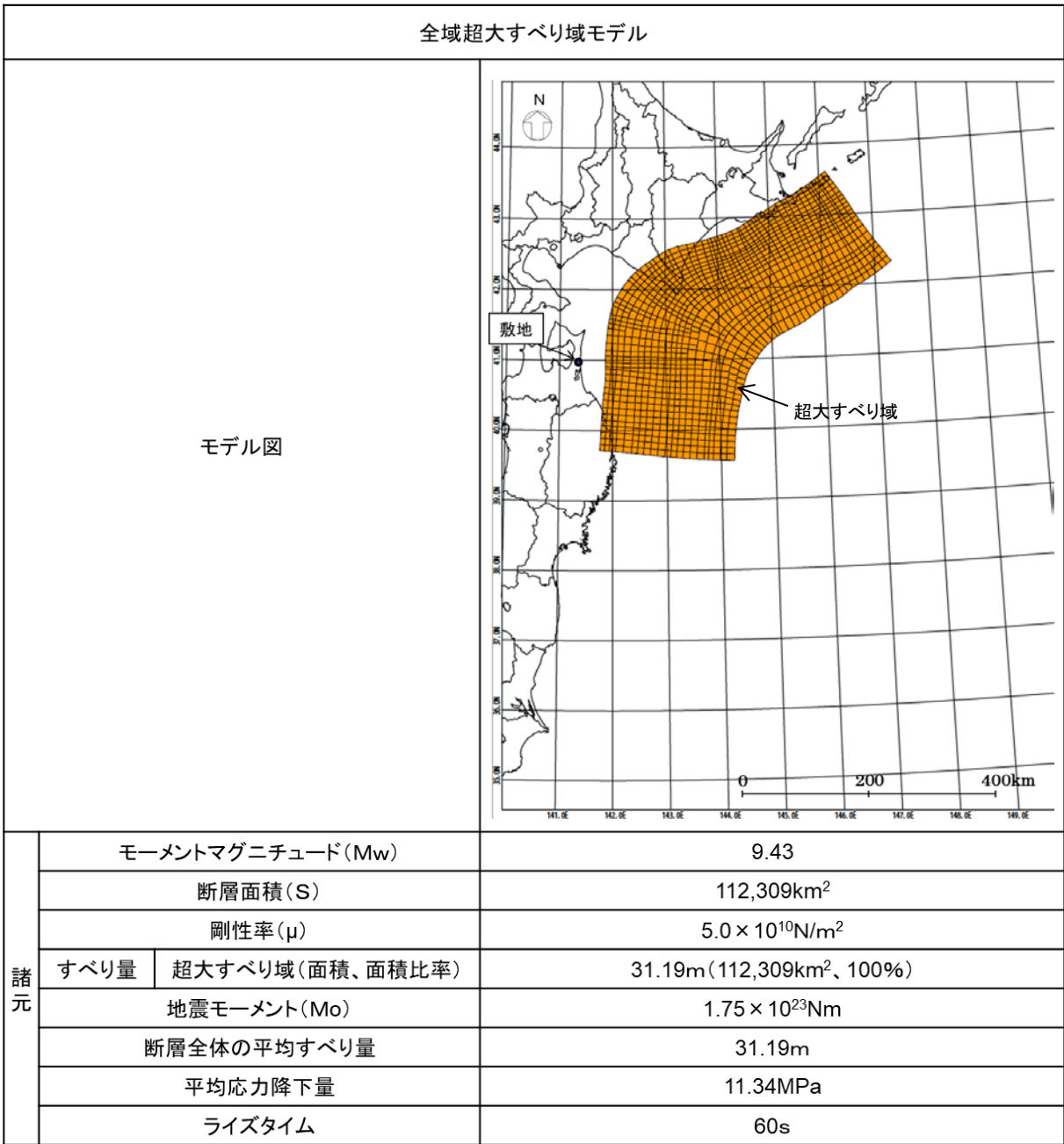

添 3 - へ 第 26 図(2) 全域超大すべり域モデルの位置及び諸元

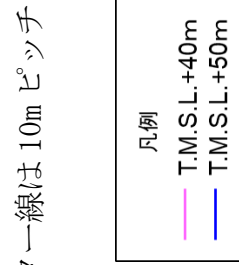
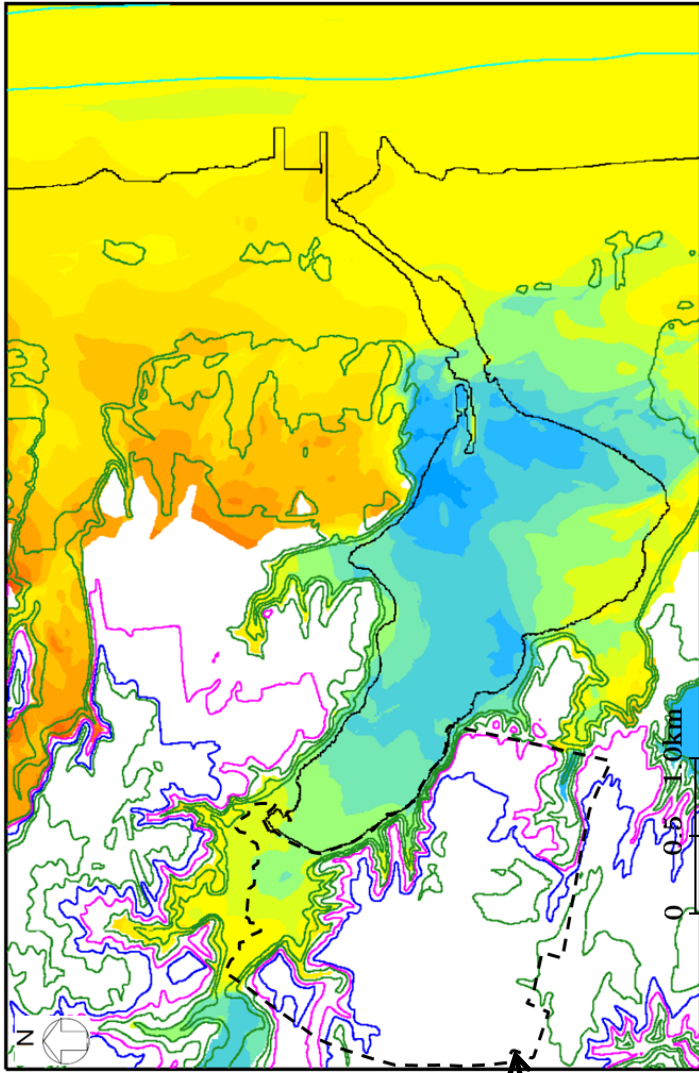
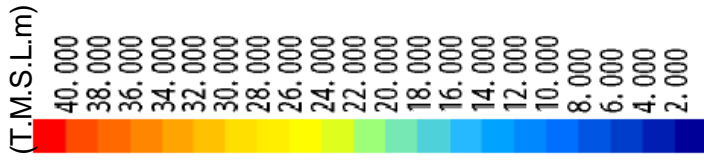

※コンター線は10mピッチ

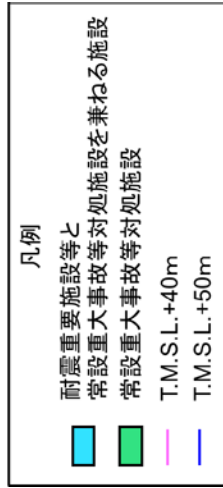
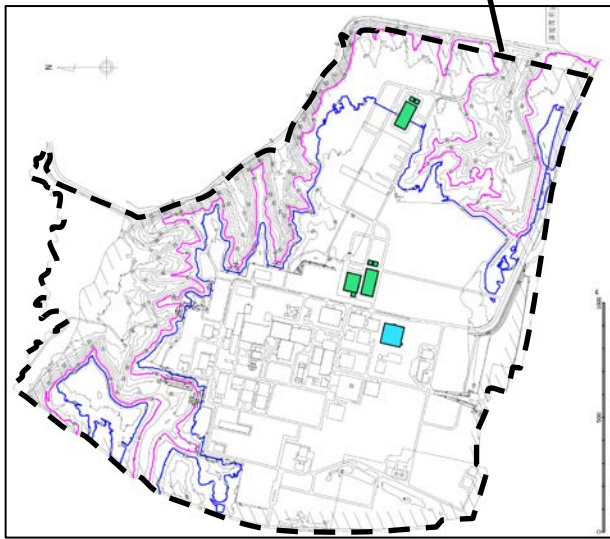

添3ーへ第27図(1) すべり量3倍モデルによる検討結果

(T.M.S.L.m)

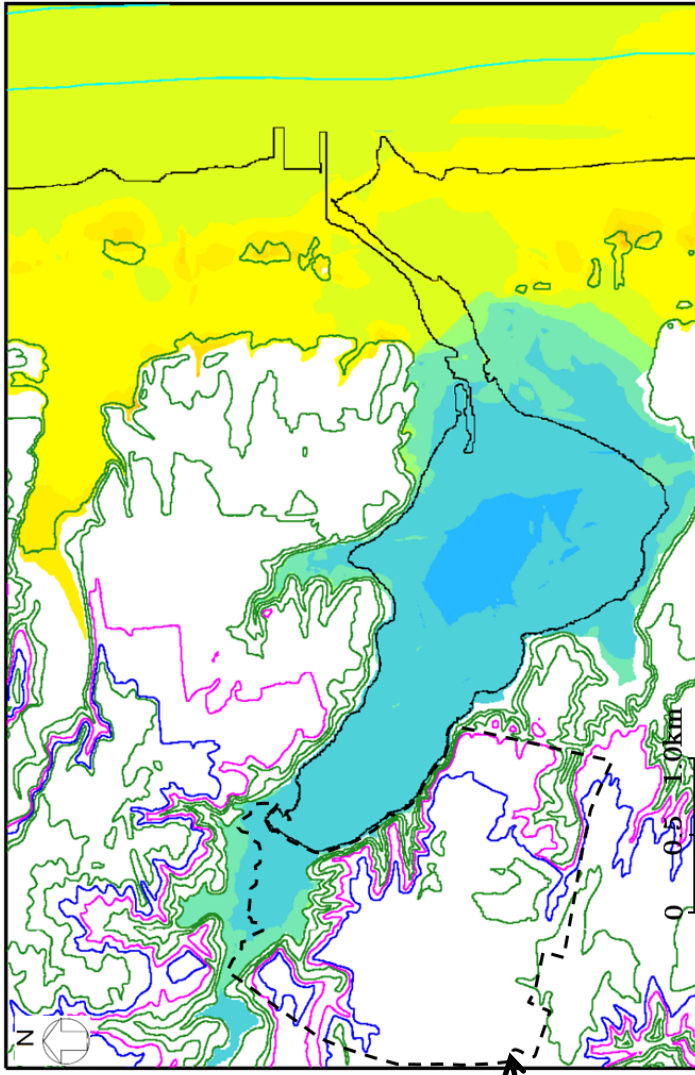
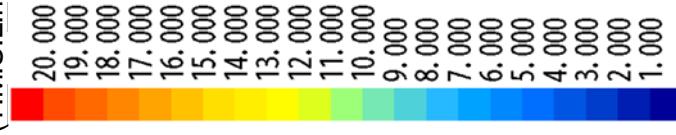

※コンター線は10mピッチ

津波高分布図

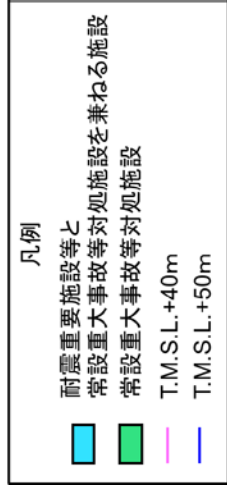
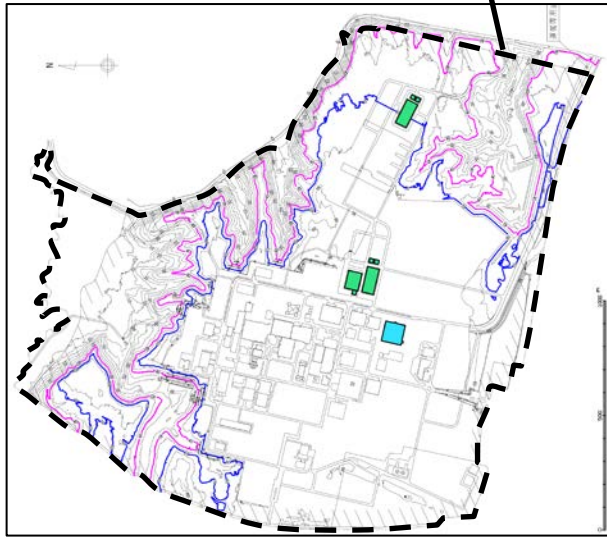
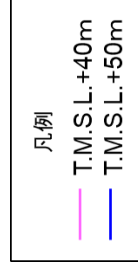

添3-1-27図(2) 全域超大すべり域モデルによる検討結果

ト．火 山

(イ) 検討の基本方針

自然現象に対する設計上の考慮として、想定される自然現象が発生した場合においても加工施設（以下、「ト．火 山」では「施設」という。）が安全機能を損なわないことを確認するため、火山影響の可能性について検討し、施設の運用期間中における影響について確認する。

評価は、立地評価と影響評価の２段階で行う。

立地評価では、施設に影響を及ぼし得る火山を抽出し、設計対応不可能な火山事象が施設の運用期間中に影響を及ぼす可能性について評価を行う。施設に影響を及ぼし得る火山のうち、設計対応不可能な火山事象の到達可能性範囲に敷地若しくは敷地近傍が含まれ、過去に巨大噴火が発生した火山については、「巨大噴火の可能性評価」を行った上で、「最後の巨大噴火以降の火山活動の評価」を行う。巨大噴火の可能性が十分に小さいと評価した場合でも、火山活動のモニタリングを行い、施設の運用期間中において巨大噴火の可能性が十分に小さいと評価した根拠が維持されていることを確認する。

影響評価では、施設の安全性に影響を与える可能性のある火山事象について評価を行う。

(ロ) 調査及び検討内容

(1) 文献調査

第四紀に活動した火山（以下、「第四紀火山」という。）のうち、施設に影響を及ぼし得る火山を抽出し、立地評価及び影響評価を行うことを目的として、第四紀火山について、敷地を中心とする半径 160km の範囲（以下、「地理的領域」という。）を対象に文献調査を実施した。

地理的領域内の第四紀火山の文献調査は、年代、活動様式等が網羅的に整理されているカタログを用いた。カタログは、「日本の火山（第3版）」（中野ほか編，2013）⁽¹⁾、「日本活火山総覧（第4版）」（気象庁編，2013）⁽²⁾、「第四紀火山岩体・貫入岩体データベース」（西来ほか編，2012）⁽³⁾、「第四紀噴火・貫入活動データベース」（西来ほか編，2014）⁽⁴⁾、「日本の第四紀火山カタログ」（第四紀火山カタログ委員会編，1999）⁽⁵⁾、「1万年噴火イベントデータ集」（産業技術総合研究所地質調査総合センター編，2017）⁽⁶⁾及び各種「地質図幅」である。また、カタログの引用文献等についても収集し、加えて、「海域火山データベース」（海上保安庁海洋情報部）⁽⁷⁾、「日本の主要第四紀火山の積算マグマ噴出量階段図」（山元，2015）⁽⁸⁾及び「新編 火山灰アトラス」（町田・新井，2011）⁽⁹⁾についても文献調査を実施した。さらに、文献収集の更なる網羅性向上のため、補足的に国内外の主な科学技術系論文データベースを用いて、地理的領域内の第四紀火山に関する論文等について文献調査を実施した。

なお、降下火砕物については、上記文献を用いて、地理的領

域外の火山についても文献調査を実施した。

また、施設に影響を及ぼし得る火山のうち、設計対応不可能な火山事象の到達可能性範囲に敷地若しくは敷地近傍が含まれる火山については、地球物理学的調査の知見や近い将来の巨大噴火の発生可能性についても文献調査を実施した。

(2) 地形調査

主に国土地理院撮影の空中写真及び同院発行の地形図を使用して空中写真判読を行い、敷地を中心とする半径 30km の範囲及びその周辺地域において、第四紀火山の可能性がある地形の有無を把握した。

(3) 地質調査

地理的領域内の第四紀火山の噴出物を対象に地表踏査等を実施し、敷地を中心とする半径 30km の範囲及びその周辺地域において、噴出物の種類、分布、第四紀火山の活動時期等を把握した。

(4) 火山学的調査

地質調査において確認した降下火砕物及び火砕流堆積物を対象に、堆積物の厚さ、空間分布等を把握した。

(5) 地球物理学的調査

施設に影響を及ぼし得る火山のうち、設計対応不可能な火山事象の到達可能性範囲に敷地若しくは敷地近傍が含まれる火山を対象に、地震波速度構造、比抵抗構造、地震活動及び地殻変動に関する検討を実施し、現在のマグマ溜まりの状況について把握した。

(ハ) 施設に影響を及ぼし得る火山の抽出

地理的領域内の第四紀火山の分布を添3-ト第1表及び添3-ト第1図に、火山地質図を添3-ト第2図に示す。地理的領域内には48の第四紀火山が分布する。敷地が位置する下北半島は、北側は津軽海峡に、東側は太平洋に、西側は陸奥湾にそれぞれ面している。敷地は、下北半島南部の太平洋側に位置し、この位置は火山フロントの前弧側（東方）にある。

地理的領域内の第四紀火山の形式、活動年代及び最後の活動からの経過期間を添3-ト第2表に示す。これらの火山について、施設に影響を及ぼし得る火山を抽出した。

(1) 完新世に活動を行った火山

「日本の火山（第3版）」（中野ほか編，2013）⁽¹⁾及び「日本活火山総覧（第4版）」（気象庁編，2013）⁽²⁾を参照し、地理的領域内の第四紀火山のうち、完新世に活動を行った火山（以下、「活火山」という。）を抽出した。

その結果、^{ほっかいどうこまがたけ}北海道駒ヶ岳，^{えさん}恵山，^{おそれざん}恐山，^{いわきさん}岩木山，北^{はっこうだ}八甲田火山群（気象庁編（2013）⁽²⁾による「八甲田山」に相当する。），^{とわだ}十和田，^{あきたやけやま}秋田焼山，^{はちまんたい}八幡平火山群（気象庁編（2013）⁽²⁾による「八幡平」に相当する。），^{いわてさん}岩手山及び^{あきたこまがたけ}秋田駒ヶ岳の10火山を完新世に活動を行った火山として抽出した。

(2) 完新世に活動を行っていない火山

完新世に活動を行っていない火山（38火山）について、「日本の火山（第3版）」（中野ほか編，2013）⁽¹⁾等の記載年代に基づき、最後の噴火から現在までの経過期間の方が、全活動期

間あるいは活動期間内の最大休止期間よりも短いとみなせる場合は、将来の活動可能性が否定できない火山と評価した。

その結果、横津岳^{よこつだけ}、陸奥燧岳^{むつひうちだけ}、田代岳^{たしろだけ}、藤沢森^{ふじさわもり}、南八甲田火山群、八甲田カルデラ、先十和田^{たまがわ}、玉川カルデラ^{あみはり}、網張火山群、乳頭^{にゅうとう}・高倉^{たかくら}及び荷葉岳^{かようだけ}の11火山を将来の活動可能性が否定できない火山として抽出した。

(3) 施設に影響を及ぼし得る火山

施設に影響を及ぼし得る火山として、「(ハ)(1) 完新世に活動を行った火山」及び「(ハ)(2) 完新世に活動を行っていない火山」より、北海道駒ヶ岳、恵山、恐山、岩木山、北八甲田火山群、十和田、秋田焼山、八幡平火山群、岩手山、秋田駒ヶ岳、横津岳、陸奥燧岳、田代岳、藤沢森、南八甲田火山群、八甲田カルデラ、先十和田、玉川カルデラ、網張火山群、乳頭・高倉及び荷葉岳の21火山を抽出した。

(二) 施設に影響を及ぼし得る火山の火山活動に関する個別評価

(1) 詳細調査対象火山の抽出

施設に影響を及ぼし得る火山（21 火山）について，活動履歴に関する文献調査により，立地評価の対象となる設計対応不可能な火山事象の発生実績，過去最大規模の噴火による火山噴出物の敷地への到達可能性等について添 3 ー ト第 3 表に整理した。

火砕物密度流については，敷地近傍では火砕流堆積物の分布は認められないものの，十和田及び八甲田カルデラの過去最大規模の噴火における火砕流の到達可能性範囲に敷地若しくは敷地近傍が含まれる（添 3 ー ト第 3 図，添 3 ー ト第 4 図参照）。一方，十和田及び八甲田カルデラ以外の施設に影響を及ぼし得る火山については，発生実績や敷地からの離隔等より，火砕物密度流が敷地に到達する可能性は十分に小さいと評価した。

溶岩流，岩屑^{がんせつ}なだれ，地滑り及び斜面崩壊については，敷地から 50km 以内に分布する恐山及び八甲田カルデラが評価対象火山となる。恐山については，溶岩流，岩屑なだれ，地滑り及び斜面崩壊に伴う堆積物は敷地周辺には分布しない。一方，八甲田カルデラについては，溶岩流，岩屑なだれ，地滑り及び斜面崩壊の発生実績が認められない。その他の 19 火山については，敷地から 50km 以内に分布しないことから，評価対象外である。したがって，これらの火山事象が敷地に到達する可能性は十分に小さいと評価した。

新しい火口の開口及び地殻変動については，敷地が，施設に影響を及ぼし得る火山の過去の火口及びその近傍に位置しないこと，並びに火山フロントより前弧側（東方）に位置すること

から、これらの火山事象が敷地において発生する可能性は十分に小さいと評価した。

以上のことから、施設に影響を及ぼし得る火山（21 火山）の火砕物密度流以外の設計対応不可能な火山事象は、過去最大規模の噴火を想定しても、施設に影響を及ぼす可能性は十分小さいと評価した。

一方、火砕物密度流については、敷地及び敷地近傍が十和田及び八甲田カルデラの火砕流の到達可能性範囲に含まれることから、十和田及び八甲田カルデラについて、詳細な調査・検討を実施した。なお、八甲田カルデラについては、隣接する南八甲田火山群及び北八甲田火山群を含めて「八甲田山」として詳細な調査・検討を実施した。

（2） 十和田

気象庁編（2013）⁽²⁾によると、十和田は先カルデラ成層火山群、十和田カルデラ及び後カルデラ成層火山・溶岩ドームからなるとしている。その活動は、Hayakawa（1985）⁽¹⁰⁾によると、先カルデラ期、カルデラ形成期及び後カルデラ期に区分されるとしている。

Hayakawa（1985）⁽¹⁰⁾及び工藤ほか（2011）⁽¹¹⁾によると、カルデラ形成期に火砕流を伴う規模の大きな噴火を3回（十和田奥瀬^{おくせ}火砕流、十和田大不動^{おおふどう}火砕流、十和田八戸火砕流）起こしている（添3-ト第5図参照）。

一方、Yamamoto et al.（2018）⁽¹²⁾は、地球化学的特徴から十和田奥瀬火砕流を噴出した噴火を先カルデラ期とみなすとしており、見解が分かれている（添3-ト第6図参照）。

Hayakawa (1985) ⁽¹⁰⁾によると、後カルデラ期に毛馬内火砕流（見かけの噴出量は約 5 km³）を噴出したとしている。

これらの噴火のうち巨大噴火に該当する噴火は、十和田大不動火砕流（見かけの噴出量は約 40km³⁽¹⁰⁾）及び十和田八戸火砕流（見かけの噴出量は約 40km³⁽¹⁰⁾）を噴出した噴火（以下、それぞれを「噴火エピソードN」及び「噴火エピソードL」という。）である。したがって、この2回の巨大噴火と最後の巨大噴火（噴火エピソードL）以降の噴火を対象に評価を実施した。

なお、十和田奥瀬火砕流（見かけの噴出量は約 10km³⁽¹⁰⁾）を噴出した噴火は巨大噴火に該当しないが、噴火の様式と規模に基づきカルデラ形成期として整理した。

① 巨大噴火の可能性評価

a. 活動履歴

工藤ほか (2011) ⁽¹¹⁾によると、現在の活動期である後カルデラ期は、高頻度（噴火間隔 3400 年以下）かつ一回の噴出量が 2.5DREkm³以下であり、カルデラ形成期の低頻度（噴火間隔 22000 年～4000 年）かつ一回の噴出量 1.2DREkm³～20.3DREkm³とは異なるとしている（添3-ト第5図参照）。一方で、十和田の10万年前以降のマグマ供給率はほぼ一定であり、また、後カルデラ期は先カルデラ期後期と活動様式が類似していることから、今後マグマ供給率が減少しなければ、長期的（数万年スケール）には再びカルデラ形成期に移行する可能性が指摘されるとしている。しかし、過去の活動履歴から、大規模噴火の前には数万年にわたって局在的な低噴出率期（噴火エピソードNの前は 0.07DREkm³/千年、噴火エピソードLの前

は $0.12\text{DREkm}^3/\text{千年}$) が先行するとしており、現在の活動は、約 15000 年間にわたって高噴出率期 ($0.70\text{DREkm}^3/\text{千年}$) にあり、噴出量 1DREkm^3 以下の小規模噴火も数多く発生していることから、現状ではカルデラ形成期のような状態に至っていないと考えられるとしている。したがって、今後も短期的 (数百年～数千年スケール) には、過去 15000 年間と同様な活動が継続すると推定され、仮に、今後カルデラ形成を伴う大規模噴火が発生するとしても数万年先になると予想されるとしている。なお、工藤ほか (2011) ⁽¹¹⁾ の「カルデラ形成を伴う大規模噴火」は、「巨大噴火」に相当する。

一方、Yamamoto et al. (2018) ⁽¹²⁾ において、階段ダイアグラム (添 3-ト第 6 図参照) が示されており、これに基づき噴出率の傾向を確認した結果、カルデラ形成期の巨大噴火前は低噴出率期 (噴火エピソード N の前は約 $0.11\text{DREkm}^3/\text{千年}$ 、噴火エピソード L の前は約 $0.15\text{DREkm}^3/\text{千年}$) であるが、現在の後カルデラ期は高噴出率期 (約 $0.71\text{DREkm}^3/\text{千年}$) となっている。これは、工藤ほか (2011) ⁽¹¹⁾ による噴出率の傾向と同様である。

また、文献調査により、十和田における近い将来の巨大噴火の発生可能性に言及した文献について調査した結果、高橋 (2008) ⁽¹³⁾ 及び工藤ほか (2011) ⁽¹¹⁾ には、現状、巨大噴火の可能性が低いとする主旨の知見は認められるが、巨大噴火が起こる可能性があるとする知見は認められない。また、十和田火山防災協議会 (2018) ⁽¹⁴⁾ による十和田火山災害想定影響範囲図においても、巨大噴火を想定していない。

b. 地質調査及び火山学的調査

十和田における巨大噴火に伴う2回の大規模火砕流（十和田大不動火砕流及び十和田八戸火砕流）の噴出物を対象に調査を実施し、その分布を確認した。十和田近傍から敷地を中心とした地域にかけての地質柱状図を添3-ト第7図に示す。なお、巨大噴火には該当しないものの、十和田奥瀬火砕流は敷地には到達していないことを確認した。

(a) 十和田大不動火砕流

十和田大不動火砕流を伴う巨大噴火では、火砕流の噴出に先立って爆発的噴火に伴う降下火砕物（十和田^{きりだ}切田テフラ）が噴出しており、火砕流堆積物の直下に、この堆積物が認められる。十和田大不動火砕流堆積物及び十和田切田テフラの分布を添3-ト第8図に示す。

十和田大不動火砕流堆積物は、六ヶ所^{たかほこ}鷹架西 (Loc. 33) 及び野辺地^{めのこし}目ノ越1 (Loc. 50) において、ローム層中に軽石混じり火山灰層（火砕流堆積物）が層厚約16cm及び約3cmのパッチ状として認められる。

また、敷地を含むさらに北方の地域では、層相から火砕流堆積物と判断できないものの、ローム層中に十和田大不動火砕流起源に対比される径約1cm以下の軽石が認められ、敷地内 (Loc. 26) においては最大平均粒径約4mmの軽石が認められる（添3-ト第9図参照）。

したがって、十和田大不動火砕流は敷地に到達した可能性が高いと考えられるが、火砕流堆積物の分布及びその層相の特徴より、敷地はその到達末端に位置すると評価した。

一方、十和田切田テフラは、北方に向かって層厚を減じ、東北^{さびしろ}淋代 2 (Loc. 19) , 六ヶ所^{ひらぬま}平沼 1 (Loc. 23) 等において層厚約 3 cm～約 7 cm で確認した。

(b) 十和田八戸火砕流

十和田八戸火砕流を伴う巨大噴火では、火砕流の噴出に先立って爆発的噴火に伴う降下火砕物（十和田八戸テフラ）が噴出しており、火砕流堆積物の直下に、この堆積物が認められる。十和田八戸火砕流堆積物及び十和田八戸テフラの分布を添 3 - ト第 10 図に示す。

十和田八戸火砕流堆積物は、塊状無層理で淘汰が悪く、軽石を主体として褐灰～灰白色火山灰の基質からなる。敷地近傍では、ローム層中に軽石混じり火山灰層（火砕流堆積物）が層厚約 5 cm～約 20cm のパッチ状として認められ、敷地内 (Loc. 26) においても、層厚約 20cm のパッチ状を呈する火砕流堆積物として確認した（添 3 - ト第 9 図参照）。

また、敷地より北方の地域では、層相から火砕流堆積物と判断できないものの、ローム層中に十和田八戸火砕流起源に対比される径約 1 cm 以下の軽石が認められる。

したがって、十和田八戸火砕流は敷地に到達したと考えられるが、火砕流堆積物の分布及びその層相の特徴より、敷地はその到達末端に位置すると評価した。一方、十和田八戸テフラは、北方に向かい急激に層厚を減じ、三沢市野口 (Loc. 17) より北方では確認できない。

c. 地球物理学的調査

下司 (2016) ⁽¹⁵⁾によると、大規模噴火が発生するためには、

その火山のシステムにあらかじめマグマを蓄積させておくことが必要であるとしており、この大規模噴火を引き起こすマグマシステムは、下部地殻物質の部分溶融等による珪長質メルトの生成、発生したメルトの分離・上昇、上部地殻への集積等が起こり、地殻全体に広がる巨大で複雑なシステムであると考えられるとしている。また、物理探査（地球物理学的調査）によってカルデラ火山の地下に検出されつつある低速度領域や低比抵抗領域は、このような部分溶融した貫入岩体の複合体を見ていると考えられるとしており、カルデラの陥没量とカルデラ形成噴火の噴出量がほぼ一致するとしている。なお、下司（2016）⁽¹⁵⁾の「大規模噴火」の噴火規模は、「巨大噴火」の噴火規模を包含する。

以上のことから、巨大噴火に直接寄与する上部地殻におけるマグマ溜まりは、カルデラを超える範囲まで部分溶融域が広がっていると考えられるため、巨大噴火が可能な量のマグマ溜まりが存在する可能性及び大規模なマグマの移動・上昇等の活動に着目して地球物理学的調査を実施し、現在のマグマ溜まりの状況について評価した。

地球物理学的調査として、地震波速度構造、比抵抗構造、地震活動及び地殻変動に関する検討を実施した。流体の存在に敏感な比抵抗構造と、流体のうちメルトか水か推定可能な地震波速度構造は相補的な関係であるため、これらより、巨大噴火が可能な量のマグマ溜まりが存在する可能性を把握した。また、地震活動及び地殻変動に関する調査を行い、大規模なマグマの移動・上昇等の活動を把握した。

(a) 地震波速度構造及び比抵抗構造

地震波速度構造について、Nakajima et al. (2001)⁽¹⁶⁾によると、火山フロントに沿った最上部マントルの低 V_p 、低 V_s 及び高 V_p/V_s は、大量のメルトの存在を示唆している。また、火山フロントに沿った下部地殻のうち活火山の直下の低 V_p 、低 V_s 及び高 V_p/V_s は、メルトの存在を示唆している。加えて、火山フロントに沿った上部地殻のうち活火山の直下の低 V_p 、低 V_s 及び低 V_p/V_s は、水の存在を示唆している（添3-11 図参照）。中島 (2017)⁽¹⁷⁾によると、Nakajima et al. (2001)⁽¹⁶⁾の解析結果等から、東北地方の火山地域の地殻にはいくつかの共通する特徴が存在するとしており、上部地殻内には大規模な (>10km) マグマ溜まりは存在しないとしている（添3-12 図参照）。

防災科学技術研究所 HP 上の「日本列島下の三次元地震波速度構造（海域拡大 2019 年版）」（Matsubara et al., 2019)⁽¹⁸⁾の地震波トモグラフィ解析結果（添3-13 図参照）及び Hi-net や東北大学等の観測点の観測データを用いた地震波トモグラフィ解析結果（添3-14 図参照）に基づくと、いずれの結果でも十和田直下の上部地殻内（約 20km 以浅）に、メルトの存在を示唆する顕著な低 V_p かつ高 V_p/V_s 領域は認められない。

一方、比抵抗構造について、Kanda and Ogawa (2014)⁽¹⁹⁾によると、インダクションベクトルの実部は本質的に低比抵抗の方向を指す傾向があるとしている。Kanda and Ogawa

(2014)⁽¹⁹⁾のインダクションベクトル(添3-ト第15図参照)に基づくと、16秒周期では、十和田に向くベクトルは認められず、顕著な低比抵抗異常は推定できない。また、磁場3成分を用いたインバージョン解析により、インダクションベクトルを再現できる北東北の三次元比抵抗構造が示されており、その解析結果(添3-ト第16図参照)に基づくと、十和田直下の上部地殻内にマグマ若しくは高塩濃度流体を示唆する顕著な低比抵抗領域は認められない。

地震波速度構造及び比抵抗構造を統合的に解釈すると、十和田直下の上部地殻内に大規模なマグマ溜まりの存在を示唆する顕著な低速度・高 V_p/V_s かつ低比抵抗領域は認められない。

(b) 地震活動

気象庁一元化震源カタログ(地震月報(カタログ編)⁽²⁰⁾(期間:1997年10月~2017年12月)及び気象庁一元化処理震源要素⁽²¹⁾(期間:2018年1月~2018年12月)より作成した十和田付近の震央分布及び地震活動の時間変化を添3-ト第17図に示す。地震は、十和田の後カルデラ期の最新の噴火(十和田a)の火口である十和田湖中湖付近及びその周辺の震源深さ5km~10km付近に集中する一方で、低周波地震はそれらよりやや深い25km~35km付近で発生している。

また、「十和田の火山活動解説資料(平成26年1月)」(気象庁,2014)⁽²²⁾によると、2014年1月27日昼前から夜にかけて地震活動が活発な状況になったが、27日の夜

から地震回数は減少し、2月に入ってから概ね静穏な状況であり、低周波地震、火山性微動は観測されていないとしている。また、火山活動に特段の変化はなく、噴火の兆候は認められず、2007年12月1日の噴火予報（平常）の発表以降、予報警報事項に変更はないとしている。

(c) 地殻変動

国土地理院（2018）⁽²³⁾によると、平成23年（2011年）東北地方太平洋沖地震後の余効変動が、東日本の広い範囲で見られるとしている。

国土地理院による電子基準点データから作成した十和田周辺の基準点間の基線長（斜距離成分）の時間変化（期間：2003年1月～2018年12月）を添3-18図に示す。十和田では、2011年東北地方太平洋沖地震以降の余効変動が継続しているが、地震発生前を含め、十和田を中心とした地域では、この余効変動を超える継続的な変位の累積は認められない。

また、「十和田の火山活動解説資料（平成26年1月）」（気象庁，2014）⁽²²⁾において、2014年1月に地震活動が活発化した際の地殻変動観測結果によると、地震増加時及びその前後で十和田付近の地殻変動に変化は認められないとしている。

加えて、第131回火山噴火予知連絡会資料（気象庁，2015）⁽²⁴⁾によると、十和田周辺における干渉SARの解析結果（2014年9月4日と2014年10月16日）について、ノイズレベルを超える位相変化は認められないとしており、

第 143 回火山噴火予知連絡会資料（気象庁，2019）⁽²⁵⁾においても，十和田周辺における干渉 SAR の解析結果（2015 年 10 月 8 日と 2018 年 10 月 18 日）について，ノイズレベルを超えるような位相変化は認められないとしている。

さらに，国土地理院による基盤地図情報及び一等水準点検測成果収録を基に作成した，十和田付近の一等水準路線の上下変動（添 3 - ト 第 19 図）によると，大館付近において局所的な変動はあるが，十和田に最も近い碓ヶ関付近の一等水準点には継続的な変位の累積は認められず，十和田を中心とした継続的な変位の累積は認められない。

(d) 地球物理学的調査の評価

地震波速度構造，比抵抗構造，地震活動及び地殻変動に関する検討の結果，現状，十和田直下の上部地殻内（約 20km 以浅）には，巨大噴火が可能な量のマグマ溜まりが存在する可能性は十分小さく，大規模なマグマの移動・上昇等の活動を示す兆候も認められない。

d. 巨大噴火の可能性評価のまとめ

活動履歴から，巨大噴火が発生したカルデラ形成期と現在の活動期である後カルデラ期は，噴火の頻度・噴出量・噴出率が異なる（巨大噴火前には数万年間の低噴出率期が先行する傾向が見られるが，後カルデラ期は高噴出率期である）こと等から，現状ではカルデラ形成期のような状態には至っていないと考えられる（工藤ほか，2011）⁽¹¹⁾。

地質調査及び火山学的調査結果から，敷地は，巨大噴火に伴う 2 回の大規模火砕流であるカルデラ形成期の十和田八戸

火砕流及び十和田大不動火砕流の到達末端に位置すると評価した。

地球物理学的調査の結果，現状，十和田直下の上部地殻内（約 20km 以浅）には，巨大噴火が可能な量のマグマ溜まりが存在する可能性は十分小さく，大規模なマグマの移動・上昇等の活動を示す兆候も認められない。

文献調査の結果，十和田について，高橋（2008）⁽¹³⁾及び工藤ほか（2011）⁽¹¹⁾には，現状，巨大噴火の可能性が低いとする主旨の知見は認められるが，巨大噴火が起こる可能性があるとする知見は認められない。また，十和田火山防災協議会（2018）⁽¹⁴⁾による十和田火山災害想定影響範囲図においても，巨大噴火を想定していない。

以上のことから，十和田の現在の活動状況は，巨大噴火が差し迫った状態ではなく，巨大噴火の可能性を示す科学的に合理性のある具体的な根拠が得られていないことから，施設の運用期間中における巨大噴火の可能性は十分に小さいと評価した。

② 最後の巨大噴火以降の火山活動の評価

a. 活動履歴

最後の巨大噴火（噴火エピソードL）以降の活動期である後カルデラ期は，1000 年単位で頻繁に噴火を続けており，後カルデラ期と同規模の活動可能性は十分小さいと判断できない。

したがって，最後の巨大噴火以降の火山活動の評価対象としては，後カルデラ期の最大規模の火砕流を伴う噴火である，

噴火エピソードAの毛馬内火砕流（見かけの噴出量は約5 km³⁽¹⁰⁾）とした（添3-ト第20図参照）。

b. 地質調査及び火山学的調査

町田・新井（2011）⁽⁹⁾及び Hayakawa（1985）⁽¹⁰⁾は、毛馬内火砕流堆積物を十和田カルデラから主に河川沿いに図示している。また、十和田火山防災協議会（2018）⁽¹⁴⁾は、広井ほか（2015）⁽²⁶⁾等を考慮し、毛馬内火砕流堆積物及びOYU-2bの火砕サージ堆積物の確認地点を基に、十和田カルデラの周囲約20kmの範囲を火砕流・火砕サージの推定到達範囲として図示している。それらを併せて添3-ト第21図に示す。

いずれの知見においても、毛馬内火砕流は、敷地には到達していない。

c. 最後の巨大噴火以降の火山活動の評価のまとめ

活動履歴及び地質調査・火山学的調査の結果より、最後の巨大噴火以降の最大規模の毛馬内火砕流が敷地に到達していないことから、火砕物密度流が施設に影響を及ぼす可能性は十分小さいと評価した。また、火砕物密度流以外の設計対応不可能な火山事象は、「(二)(1) 詳細調査対象火山の抽出」に記載するように、敷地と火山の離隔等から、施設に影響を及ぼす可能性は十分小さいと評価した。

(3) 八甲田山

気象庁編（2013）⁽²⁾によると、八甲田山は、少なくとも17以上の成層火山や溶岩ドームからなり、南八甲田火山群及び北八甲田火山群に区分され、八甲田カルデラは、北八甲田火山群の直下～北東に存在するとしている。

中野ほか編 (2013) ⁽¹⁾ 及び宝田・村岡 (2004) ⁽²⁷⁾ によると、南八甲田火山群は、八甲田カルデラの先カルデラ火山であり、約 1.1Ma~0.3Ma に活動したとしている。

村岡・高倉 (1988) ⁽²⁸⁾ によると、八甲田カルデラの噴出物として、八甲田第 1 期火砕流堆積物及び八甲田第 2 期火砕流堆積物が示されている。

中野ほか編 (2013) ⁽¹⁾ 及び工藤ほか (2011) ⁽²⁹⁾ によると、八甲田山の活動を南八甲田火山群、八甲田カルデラ及び北八甲田火山群の活動に区分し、このうち、八甲田カルデラにおいては、約 1 Ma (八甲田中里川) , 0.90Ma (八甲田 ^{おうせ}黄瀬) , 0.76Ma (八甲田第 1 期) 及び 0.40Ma (八甲田第 2 期) に大規模火砕流を噴出したとしている。

工藤ほか (2004) ⁽³⁰⁾ によると、北八甲田火山群は、八甲田カルデラの形成後の約 40 万年前以降に活動を開始した後カルデラ火山群であるとしている。

これらを踏まえた八甲田山の各火山の分布と階段ダイアグラムを添 3 - ト第 22 図に示す。

これらの噴火のうち、巨大噴火に該当する噴火は、八甲田カルデラの八甲田第 1 期火砕流 (見かけの噴出量は $37\text{km}^3^{(5)}$) 及び八甲田第 2 期火砕流 (見かけの噴出量は $36\text{ km}^3^{(5)}$) を噴出した噴火である。したがって、この 2 回の巨大噴火と最後の巨大噴火 (八甲田第 2 期火砕流を噴出した噴火) 以降の噴火を対象に評価を実施した。

① 巨大噴火の可能性評価

a. 活動履歴

八甲田山は、約 110 万年前から活動を開始し、南八甲田火山群及び八甲田カルデラの活動後、最近 30 万年間では北八甲田火山群のみ活動が継続している。

工藤ほか（2004）⁽³⁰⁾によると、北八甲田火山群は、八甲田カルデラの形成後の約 40 万年前以降に活動を開始した後カルデラ火山群である。また、北八甲田火山群の噴出率及び活動様式の時間変化から、その火山活動のピークは 40 万年前～10 万年前までの間にあったと考えられ、10 万年前以降の火山活動は比較的低調になっているとしている。加えて、噴出中心が火山群中央部に収束する傾向が認められることから、北八甲田火山群の活動は、長期的にみると終息へと向かいつつある状態と解釈できるとしている（添 3 - ト第 23 図参照）。

また、文献調査により、八甲田山における近い将来の巨大噴火の発生可能性に言及した文献について調査した結果、現状、巨大噴火が起こる可能性があるとする知見は認められず、八甲田山火山防災協議会（2014）⁽³¹⁾による火山災害予想区域図においても、巨大噴火を想定していない。

b. 地質調査及び火山学的調査

八甲田山において、過去最大規模の火砕物密度流を噴出した八甲田カルデラの噴出物を対象に調査を実施した。

村岡・高倉（1988）⁽²⁸⁾、第四紀火山カタログ委員会編（1999）⁽⁵⁾によると、八甲田第 1 期火砕流の見かけの噴出量は 37km³、八甲田第 2 期火砕流の見かけの噴出量は 36 km³とされているが、八甲田第 1 期火砕流堆積物は、工藤ほか（2006）⁽³²⁾、工藤ほか（2011）⁽²⁹⁾等によって示された年代測定、化学

分析結果等によると、異なる時代の複数の火砕流堆積物で構成されている可能性があるとされている。これらのことから、2回の巨大噴火のうち八甲田第2期火砕流が、八甲田山の過去最大規模の火砕流であると評価した。

八甲田第2期火砕流堆積物は、添3-ト第24図に示すように、八甲田山周辺に広く分布し、敷地方向では八甲田山から東北町西部にかけて分布し、八甲田山近傍の^{こほろない}小幌内川林道（Loc. A05）及び十和田砂土路（Loc. A01）では層厚約6m及び約4m、東北南平赤川支流（Loc. B13）では層厚約2.5m以上の火砕流堆積物として確認した。一方、東北^{ちょうじやくぼ}長者久保西方（Loc. B01）においては、オレンジテフラ、^{かつち}甲地軽石（工藤（2005）⁽³³⁾による「八甲田白ベタテフラ」に相当する。）及び複数の降下火砕物（^{ふくろまち}袋町テフラ群：桑原（2004）⁽³⁴⁾の「袋町1～13テフラ」に相当する。）が確認され、これらの間に挟まる袋町9aテフラは、概ね淘汰良好な軽石を主体とすることから、降下火砕物と評価した。また、その年代及び鉱物的特徴（石英を非常に多く含む等）は、八甲田第2期の噴出物と類似することから、八甲田第2期の噴火に伴って噴出した降下火砕物と考えられる。しかし、本地点では、同噴火に伴う火砕流堆積物は確認できない。このことは、本地点には、八甲田第2期の噴火に伴う火砕流は到達していないことを示唆している（添3-ト第25図参照）。加えて、桑原（2004）⁽³⁴⁾及び桑原ほか（2007）⁽³⁵⁾によると、野辺地町袋町地点における露頭から、降下火砕物等の層序等に関する報告がされているが、八甲田第2期火砕流堆積物は認められていない。

以上のことから、これらの地点より北方に位置する敷地に火砕流は到達していないと評価した。

c. 地球物理学的調査

地球物理学的調査として、十和田と同様に、地震波速度構造、比抵抗構造、地震活動及び地殻変動に関する検討を実施した。流体の存在に敏感な比抵抗構造と、流体のうちメルトか水か推定可能な地震波速度構造は相補的な関係であるため、これらより、巨大噴火が可能な量のマグマ溜まりが存在する可能性を把握した。また、地震活動及び地殻変動に関する調査を行い、大規模なマグマの移動・上昇等の活動を把握した。

(a) 地震波速度構造及び比抵抗構造

地震波速度構造について、Nakajima et al. (2001)⁽¹⁶⁾によると、火山フロントに沿った最上部マンテルの低 V_p 、低 V_s 及び高 V_p/V_s は、大量のメルトの存在を示唆するとしている。また、火山フロントに沿った下部地殻のうち活火山の直下の低 V_p 、低 V_s 及び高 V_p/V_s は、メルトの存在を示唆するとしている。加えて、火山フロントに沿った上部地殻のうち活火山の直下の低 V_p 、低 V_s 及び低 V_p/V_s は、水の存在を示唆するとしている（添3-ト第11図参照）。中島(2017)⁽¹⁷⁾によると、Nakajima et al. (2001)⁽¹⁶⁾の解析結果等から、東北地方の火山地域の地殻にはいくつかの共通する特徴が存在するとしており、上部地殻内には大規模な(>10km) マグマ溜まりは存在しないとしている（添3-ト第12図参照）。

防災科学技術研究所 HP 上の「日本列島下の三次元地震波

速度構造（海域拡大 2019 年版）」（Matsubara et al., 2019）⁽¹⁸⁾の地震波トモグラフィ解析結果（添 3 ート第 13 図参照）及び Hi-net や東北大学等の観測点の観測データを用いた地震波トモグラフィ解析結果（添 3 ート第 14 図参照）に基づくと、いずれの結果でも八甲田山直下の上部地殻内（約 20km 以浅）に、メルトの存在を示唆する顕著な低 V_p かつ高 V_p/V_s 領域は認められない。

一方、比抵抗構造について、Kanda and Ogawa (2014)⁽¹⁹⁾によると、インダクションベクトルの実部は本質的に低比抵抗の方向を指す傾向があるとしている。小川 (1991)⁽³⁶⁾によると、周期 64 秒のインダクションベクトル（添 3 ート第 26 図参照）では津軽海峡の誘導電流の影響で北向き成分が卓越するとしているが、調査域の東半分のインダクションベクトルの北向き成分が小さいことから深部に低比抵抗異常が存在することを示唆しているとしている。また、小川 (1991)⁽³⁶⁾の広域的な比抵抗構造の影響も考慮した二次元比抵抗構造（添 3 ート第 27 図参照）によると、八甲田地域の深度 10km 以深に低比抵抗帯が存在するとしているが、八甲田山直下の上部地殻内の 10km 以浅に顕著な低比抵抗領域は認められない。

地震波速度構造及び比抵抗構造を統合的に解釈すると、八甲田山直下の上部地殻内の 10km 以深は低比抵抗領域であるが、その領域は低 V_p かつ低 V_p/V_s であることから、上部地殻内に大規模なマグマ溜まりの存在を示唆する顕著な低速度・高 V_p/V_s かつ低比抵抗領域は認められない。

(b) 地震活動

気象庁一元化震源カタログ（地震月報（カタログ編）⁽²⁰⁾（期間：1997年10月～2017年12月）及び気象庁一元化処理震源要素⁽²¹⁾（期間：2018年1月～2018年12月））より作成した八甲田山付近の震央分布及び地震活動の時間変化を添3-ト第28図に示す。八甲田山においては、通常地震が観測期間を通じて北八甲田火山群付近の深さ10km以浅に集中している。

また、「八甲田山の火山活動解説資料（令和元年10月7日）」（気象庁，2019）⁽³⁷⁾によると、2019年10月7日6時以降、大岳山頂の西約4km、深さ約1km付近を震源とする地震が増加し、14時までに61回発生したとしている。また、2018年4月10日に日回数22回を観測するなど、これまでも周辺で一時的な地震の増加がみられたが、低周波地震及び火山性微動は観測されておらず、地震活動以外に火山活動の活発化は認められないとし、噴火予報（噴火警戒レベル1，活火山であることに留意）の予報事項に変更は無いとしている。

加えて、「火山の状況に関する解説情報（八甲田山第3号）令和元年10月8日16時00分」（気象庁，2019）⁽³⁸⁾によると、2019年10月7日6時頃から始まった八甲田山周辺での地震は、2019年10月8日10時以降観測されていないとしている。加えて、低周波地震や火山性微動は観測されておらず、地殻変動に火山活動に伴う変化はみられないとしている。また、監視カメラによる観測では、地獄沼

付近及び大岳周辺に特段の変化はみられず、火山活動の活発化を示す変化は認められないとしている。

(c) 地殻変動

国土地理院 (2018) ⁽²³⁾によると、平成 23 年(2011 年) 東北地方太平洋沖地震後の余効変動が、東日本の広い範囲で見られるとしている。

国土地理院による電子基準点データから作成した八甲田山周辺の基準点間の基線長 (斜距離成分) の時間変化 (期間: 1997 年 1 月~2018 年 12 月) を添 3 - ト 第 29 図に示す。

八甲田山では、2011 年東北地方太平洋沖地震前において、十和田 - 黒石及び青森 A - 十和田の基準点間で継続的な縮みが確認されていた。しかし、2011 年東北地方太平洋沖地震以降、すべての基線において余効変動が継続している。

また、「八甲田山の火山活動解説資料 (平成 26 年 6 月)」(気象庁, 2014) ⁽³⁹⁾によると、2013 年 2 月頃以降わずかな膨張を示す地殻変動がみられていたが、8 月頃から鈍化し、11 月頃からは停滞しその状態が続いているとしている。

加えて、第 131 回火山噴火予知連絡会資料 (気象庁, 2015) ⁽²⁴⁾によると、八甲田山周辺における干渉 SAR の解析結果 (2014 年 9 月 4 日と 2014 年 10 月 16 日) について、ノイズレベルを超える位相変化は認められないとしており、第 143 回火山噴火予知連絡会資料 (気象庁, 2019) ⁽²⁵⁾において、八甲田山周辺における干渉 SAR の解析結果 (2015 年 10 月 8 日と 2018 年 10 月 18 日) について、山頂の西側周辺で衛星視線方向伸長の位相変化が認められるが、気象

ノイズによる可能性があるとしている。

さらに、国土地理院による基盤地図情報及び一等水準点検測成果収録を基に作成した、八甲田山付近の一等水準路線の上下変動（添3-ト第30図参照）によると、青森及び藤崎町付近において地盤沈下による局所的な変動はあるが、八甲田山に最も近い青森付近の一等水準点には継続的な変位の累積は認められず、八甲田山を中心とした継続的な変位の累積は認められない。

(d) 地球物理学的調査の評価

地震波速度構造、比抵抗構造、地震活動及び地殻変動に関する検討の結果、現状、八甲田山直下の上部地殻内(約20km以浅)には、巨大噴火が可能な量のマグマ溜まりが存在する可能性は十分小さく、大規模なマグマの移動・上昇等の活動を示す兆候も認められない。

d. 巨大噴火の可能性評価のまとめ

活動履歴について、工藤ほか(2004)⁽³⁰⁾によると、八甲田カルデラの形成後の約40万年前以降に活動を開始した後カルデラ火山群である北八甲田火山群について、その活動のピークは40万年前～10万年前までの間にあったと考えられ、10万年前以降の火山活動は比較的低調になっており、長期的にみると終息へと向かっているとしている。

地質調査及び火山学的調査結果から、2回の巨大噴火のうち過去最大規模の噴火である八甲田第2期火砕流は敷地に到達していないと評価した。

地球物理学的調査の結果、現状、八甲田山直下の上部地殻

内(約 20km 以浅)には、巨大噴火が可能な量のマグマ溜まりが存在する可能性は十分小さく、大規模なマグマの移動・上昇等の活動を示す兆候も認められない。

文献調査の結果、八甲田山について、現状、巨大噴火が起こる可能性があるとする知見は認められず、八甲田山火山防災協議会(2014)⁽³¹⁾による火山災害予想区域図においても、巨大噴火を想定していない。

以上のことから、八甲田山の現在の活動状況は、巨大噴火が差し迫った状態ではなく、巨大噴火の可能性を示す科学的に合理性のある具体的な根拠が得られていないことから、施設の運用期間中における巨大噴火の可能性は十分に小さいと評価した。

② 最後の巨大噴火以降の火山活動の評価

a. 活動履歴

最後の巨大噴火(八甲田第2期火砕流を噴出した噴火)以降の活動について、北八甲田火山群は、工藤ほか(2004)⁽³⁰⁾によると、八甲田カルデラの形成後の約40万年前以降に活動を開始した後カルデラ火山群であるとしていることから、北八甲田火山群における最大規模の火山活動を評価した。

一方、八甲田カルデラの先カルデラ火山である南八甲田火山群については、宝田・村岡(2004)⁽²⁷⁾によると、約1.1Ma頃に活動を開始し八甲田カルデラ形成後の約0.3Maまで活動したとしていることから、最後の巨大噴火(約40万年前)以降、約30万年前までの活動における最大規模の火山活動を評価した。

b. 地質調査及び火山学的調査

工藤ほか (2004) ⁽³⁰⁾によると、最後の巨大噴火以降の火山活動である北八甲田火山群 (40 万年前以降) の活動における最大規模の噴火に伴う噴出物は たかだおおだけ 高田大岳 溶岩類 (3.2DREkm³) であり、その分布は噴出中心付近に限られ、敷地が位置する北東方向では、八甲田カルデラを越えて分布していない。なお、北八甲田火山群の全噴出物や岩屑なだれを含め、八甲田カルデラを越えて分布していない (添 3 - ト 第 31 図参照)。

一方、宝田・村岡 (2004) ⁽²⁷⁾によると、八甲田カルデラの先カルデラ火山である南八甲田火山群について、最後の巨大噴火 (約 40 万年前) 以降、約 30 万年前まで活動したとされるが、それらの噴出物の分布は南八甲田火山群の山体周辺に限られ、敷地が位置する北東方向では、八甲田カルデラを越えて分布していない (添 3 - ト 第 32 図参照)。

c. 最後の巨大噴火以降の火山活動の評価のまとめ

活動履歴及び地質調査・火山学的調査の結果より、後カルデラ火山群である北八甲田火山群の最大規模の噴火に伴う噴出物である高田大岳溶岩類の分布は噴出中心付近に限られ、敷地が位置する北東方向では、八甲田カルデラを越えて分布していない。一方、南八甲田火山群は最後の巨大噴火以降、約 30 万年前まで活動したとされるが、それらの噴出物の分布は南八甲田火山群の山体周辺に限られ、敷地が位置する北東方向では、八甲田カルデラを越えて分布していない。

また、新しい火口の開口及び地殻変動については、「(二)
(1) 詳細調査対象火山の抽出」に記載するように、敷地

において発生する可能性は十分に小さいと評価した。

以上のことから、八甲田山の最後の巨大噴火以降の火山活動に伴う設計対応不可能な火山事象は、発生実績や敷地と火山の離隔等から、施設に影響を及ぼす可能性は十分小さいと評価した。

(4) まとめ

施設に影響を及ぼし得る火山（21 火山）を対象に、設計対応不可能な火山事象について、発生実績、過去最大規模の噴火等の知見に基づき敷地への到達可能性について評価した。

火砕物密度流以外の設計対応不可能な火山事象については、発生実績や敷地と火山の離隔等から、過去最大規模の噴火を想定しても、施設に影響を及ぼす可能性は十分小さい。

一方、火砕物密度流については、文献調査の結果、十和田及び八甲田カルデラの巨大噴火に伴う火砕流の到達可能性範囲に敷地若しくは敷地近傍が含まれることから、十和田及び八甲田山について、詳細な調査・検討を実施した。

十和田の巨大噴火の可能性評価については、地質調査及び火山学的調査の結果、敷地は巨大噴火による火砕流の末端に位置すると考えられるが、活動履歴、地震波速度構造、比抵抗構造、地震・地殻変動データ等から、巨大噴火が差し迫った状態ではなく、巨大噴火の可能性を示す科学的に合理性のある具体的な根拠が得られていないことから、施設の運用期間中における巨大噴火の可能性は十分に小さいと評価した。また、最後の巨大噴火以降の火山活動については、活動履歴及び地質調査・火山学的調査の結果より、最後の巨大噴火以降の最大規模の火砕流

が敷地に到達していないことから、施設に影響を及ぼす可能性は十分小さく、火砕物密度流以外の設計対応不可能な火山事象は、敷地と火山の離隔等から、施設に影響を及ぼす可能性は十分小さいと評価した。

八甲田山の巨大噴火の可能性評価については、地質調査及び火山学的調査の結果、巨大噴火による火砕流は敷地に到達していないと考えられ、活動履歴、地震波速度構造、比抵抗構造、地震・地殻変動データ等から、巨大噴火が差し迫った状態ではなく、巨大噴火の可能性を示す科学的に合理性のある具体的な根拠が得られていないことから、施設の運用期間中における巨大噴火の可能性は十分に小さいと評価した。また、最後の巨大噴火以降の火山活動については、活動履歴及び地質調査・火山学的調査の結果より、設計対応不可能な火山事象は、発生実績や敷地と火山の離隔等から、施設に影響を及ぼす可能性は十分小さいと評価した。

(ホ) 火山活動のモニタリング

(1) モニタリング対象火山

施設の運用期間中における十和田の巨大噴火の可能性は十分に小さいが、過去の巨大噴火による火砕流が、到達末端とは考えられるものの敷地に到達したと評価したことから、モニタリング対象火山とする。

一方、八甲田山についても、施設の運用期間中における巨大噴火の可能性が十分に小さく、過去の巨大噴火による火砕流も敷地には到達していないと評価したが、最近の火山活動の推移を確認することの重要性も考慮し、モニタリング対象火山とする。

以上のことから、十和田及び八甲田山を対象に、科学的知見を収集し、更なる安全性の向上に資するため、火山活動のモニタリングを行い、施設の運用期間中において巨大噴火の可能性が十分に小さいと評価した根拠が維持されていることを確認する。

(2) モニタリング項目

十和田及び八甲田山について、評価時からの状態の変化の検知により、巨大噴火の可能性が十分に小さいと評価した根拠が維持されていることを確認することを目的として、公的機関の観測網による地殻変動及び地震活動の観測データ、公的機関による発表情報等を収集・分析し、観測点の比高・基線長、地震の発生回数等に基づく判断基準を用いて、モニタリングを行う。また、判断基準については、データを蓄積し、最新の知見も踏まえ、火山専門家等の助言を得た上で随時更新する。加えて、

干渉SARや水準測量も実施し、モニタリング精度向上に努める。

(3) 定期的評価

モニタリング結果については、定期的（原則として1年に1回）又は臨時（観測データの有意な変化の発生時）に、火山専門家等による第三者の助言を得る。火山の状態に応じた判断基準に基づき、観測データに有意な変化があった場合は、火山専門家の助言を踏まえ、当社が総合判断を行い、対処内容を決定する。

なお、添付書類五「ト. (ホ) 火山の影響」に記載するように、対処にあたっては、その時点の最新の科学的知見に基づき可能な限りの対処を行う。

(へ) 施設の安全性に影響を与える可能性のある火山事象の影響評価
施設に影響を及ぼし得る火山 (21 火山) について、現状における活動可能性及び規模を考慮し、施設の安全性に影響を与える可能性のある火山事象について検討した。

なお、降下火砕物については、地理的領域外の火山を含めてその影響を評価した。

(1) 降下火砕物

① 給源を特定できる降下火砕物

「新編 火山灰アトラス」(町田・新井, 2011)⁽⁹⁾等による、地理的領域内外における降下火砕物の分布を添 3-1 第 33 図及び添 3-1 第 34 図に示す。

町田・新井(2011)⁽⁹⁾及び地質調査により、敷地及び敷地近傍において確認される主な降下火砕物として、下位より、甲地軽石、オレンジテフラ、洞爺火山灰、鬼界葛原^{きかいとづらはら}テフラ、阿蘇 4 テフラ、十和田レッドテフラ、支笏^{しこつ}第 1 テフラ、十和田切田テフラ、始良^{あいら}Tn テフラ、十和田八戸テフラ、濁川テフラ、十和田^{ちゅうせり}中掇 テフラ、十和田 a テフラ及び白頭山^{はくとうさん} 苦小牧^{とまこまい} テフラが挙げられる(添 3-1 第 4 表参照)。

地理的領域内の火山を給源とする降下火砕物のうち、十和田のオレンジテフラ、十和田レッドテフラ及び十和田切田テフラは最後の巨大噴火以前の、また十和田八戸テフラは最後の巨大噴火の噴出物であり、現在は、最後の巨大噴火以降の活動である後カルデラ期の活動が継続していることから、これらの降下火砕物を評価対象外とした。加えて、濁川テフラの給源である濁川カルデラは「(ハ) 施設に影響を及ぼし得る火山の抽出」

において、施設に影響を及ぼし得る火山ではないと評価したことから、評価対象外とした。

一方、地理的領域外の火山を給源とする降下火砕物のうち、巨大噴火に伴う噴出物である洞爺火山灰、鬼界葛原テフラ、阿蘇4テフラ、支笏第1テフラ及び始良Tnテフラを噴出した各火山は現在、後カルデラ火山の活動を継続しており同規模噴火の可能性は十分小さいことから、これらの降下火砕物を評価対象外とした。このうち、敷地及び敷地近傍での層厚が最も大きい洞爺火山灰（20cm～30cm）を噴出した洞爺カルデラの階段ダイアグラムを添3-ト第35図に示す。

以上のことから、評価対象となる降下火砕物は、甲地軽石、十和田中撤テフラ、十和田aテフラ及び白頭山苦小牧テフラである。文献調査及び地質調査の結果、敷地における層厚が最も大きい降下火砕物は甲地軽石であり（添3-ト第4表参照）、敷地内の複数の地点で確認した（添3-ト第36図参照）。再堆積を含む層厚が最大であるKP-1孔（添3-ト第37図参照）において、軽石が比較的密に集積する主部（層厚21cm）と、その上位に堆積する甲地軽石を含む再堆積層（火山灰質シルト：層厚22cm）を確認したことから、再堆積を含む甲地軽石の層厚を43cmと評価した。

② 給源不明な降下火砕物

地質調査により敷地及び敷地近傍において確認した主な給源不明な降下火砕物として、A～Dテフラがある（添3-ト第4表参照）。これらの降下火砕物のうち、最も層厚が大きい降下火砕物はCテフラ（約12cm）である。

③ 降下火砕物シミュレーション

降下火砕物シミュレーションの実施に当たって、解析可能な給源を特定できる降下火砕物について、同規模噴火の可能性、地質調査結果（最大層厚）、敷地と火山との離隔及び噴出量を検討し、敷地に最も影響を与える甲地軽石を対象に解析を実施した。

本解析は、移流拡散モデルを用いた解析プログラムであり、降下火砕物が全て降下するまで、一定方向に同じ風速の風が吹き続けるという保守性を考慮した上で実施した。

降下火砕物シミュレーションに用いる入力パラメータについては、甲地軽石が 28 万年前～18 万年前の噴火と非常に古く、噴火に係る入力パラメータの情報が乏しいことから、工藤ほか（2004）⁽³⁰⁾の等層厚線の分布主軸方向の風を抽出・平均した風を用いて、その等層厚線を概ね再現できる解析結果（添 3 ー ト 第 38 図参照）に基づき設定した。再現解析結果を踏まえた入力パラメータを添 3 ー ト 第 5 表に示す。

月別平年値の風を用いた解析の結果は、敷地における降下火砕物の層厚が 6.0cm～25cm となる（添 3 ー ト 第 39 図参照）。

一方、不確かさの検討については、敷地が八甲田山の北東方向に位置していることから、敷地方向の風を考慮した風向の不確かさの影響が最も大きくなると考えられる。したがって、八甲田山から敷地に向かう風を抽出・平均して作成した敷地方向の風を用いた風向の不確かさケースを実施した結果、敷地での層厚が 53cm となった（添 3 ー ト 第 40 図参照）。

④ 降下火砕物の密度

軽石の密度に関する文献調査の結果、新版地学事典（2007）⁽⁴⁰⁾によると、軽石について、火山砕屑物の一種で、多孔質で見かけ密度が小さく淡色を呈するとしている。また、小尾ほか（2019）⁽⁴¹⁾において、細粒火山灰との比較検討として有史以降の噴火の軽石を対象とした堆積密度を計測しており、乾燥状態では約 $0.4\text{g}/\text{cm}^3$ ～約 $1.2\text{g}/\text{cm}^3$ 、自然状態では約 $0.5\text{g}/\text{cm}^3$ ～約 $1.3\text{g}/\text{cm}^3$ 、湿潤状態（試料を2日間浸水させて計測した密度）では約 $0.6\text{g}/\text{cm}^3$ ～約 $1.3\text{g}/\text{cm}^3$ の結果を示している。

層厚が最大となる甲地軽石を対象に密度試験を実施した結果、乾燥密度は $0.43\text{g}/\text{cm}^3$ 、湿潤密度は $1.16\text{g}/\text{cm}^3$ 、飽和密度は $1.25\text{g}/\text{cm}^3$ であり（添3ート第41図参照）、文献調査結果と整合的である。

⑤ 設計に用いる降下火砕物の層厚及び密度

敷地及び敷地近傍で確認される主な降下火砕物のうち、給源を特定できる降下火砕物については、甲地軽石の層厚が最大で、地質調査によると再堆積を含み43cmであり、文献調査によると20cm～50cmである。また、給源不明な降下火砕物については、Cテフラの層厚が最大で、地質調査の結果、約12cmである。加えて、現状における同規模の噴火の可能性、地質調査結果及び噴出量等を踏まえ、甲地軽石を対象とした降下火砕物シミュレーションを実施した結果、風向の不確かさを考慮したケースにおいて、敷地での層厚は53cmとなった。

甲地軽石の密度試験の結果、乾燥密度 $0.43\text{g}/\text{cm}^3$ 、湿潤密度 $1.16\text{g}/\text{cm}^3$ 、飽和密度 $1.25\text{g}/\text{cm}^3$ である。

以上のことから、設計に用いる降下火砕物の層厚を55cm、

密度を 1.3g/cm^3 (湿潤状態) とする。

(2) その他の火山事象

その他の火山事象として、土石流・火山泥流及び洪水、火山から発生する飛来物(噴石)、火山ガス、津波、^{せいしん} 静振、大気現象、火山性地震とこれに関連する事象、熱水系及び地下水の異常について、文献調査、地質調査等の結果より検討した。

土石流・火山泥流及び洪水については、敷地近傍には敷地を中心とする半径 120km の範囲に存在する、施設に影響を及ぼし得る火山を起源とする土石流・火山泥流及び洪水に伴う堆積物は確認されず、また、敷地は、太平洋及び陸奥湾を境にする下北半島 ^{せきりょう} 脊梁部の台地上に位置し、これらの火山を源流に有する河川流域に含まれないことから、施設に影響を及ぼす可能性は十分小さいと評価した。

火山から発生する飛来物(噴石)については、敷地を中心とする半径 10km の範囲には、施設に影響を及ぼし得る火山が分布しないことから、噴石が敷地に到達することはなく、施設に影響を及ぼす可能性は十分小さいと評価した。

火山ガスについては、敷地は、太平洋及び陸奥湾を境にする下北半島脊梁部の台地上に位置し、火山ガスが敷地に滞留する地形ではないことから、施設に影響を及ぼす可能性は十分小さいと評価した。

津波については、「へ. 津 波」に記載するように、敷地周辺に大きな影響を及ぼした、火山現象による歴史津波の記録は知られていないことから、施設に影響を及ぼす可能性は十分小さいと評価した。

静振，大気現象，火山性地震とこれに関連する事象，熱水系及び地下水の異常については，火山と敷地とは十分な離隔があることから，施設に影響を及ぼす可能性は十分小さいと評価した。

参考文献

- (1) 中野俊, 西来邦章, 宝田晋治, 星住英夫, 石塚吉浩, 伊藤順一, 川辺禎久, 及川輝樹, 古川竜太, 下司信夫, 石塚治, 山元孝広, 岸本清行編. “日本の火山”. 第四紀火山. Ver. 2.30, 産業技術総合研究所 地質調査総合センター, 2013, 2019-10-21 更新. https://gbank.gsj.jp/volcano/Quat_Vol/index.html, (参照 2019-11-25) .
- (2) 気象庁編. 日本活火山総覧 (第4版) . 2013.
- (3) 西来邦章, 伊藤順一, 上野龍之編. 第四紀火山岩体・貫入岩体データベース 地質調査総合センター速報. No. 60, 産業技術総合研究所地質調査総合センター, 2012.
- (4) 西来邦章, 伊藤順一, 上野龍之, 内藤一樹, 塚本斉編. 第四紀噴火・貫入活動データベース. Ver. 1.00, 産業技術総合研究所 地質調査総合センター, 2014.
- (5) 第四紀火山カタログ委員会編. 日本の第四紀火山カタログ. 1999.
- (6) 産業技術総合研究所地質調査総合センター編. 1 万年噴火イベントデータ集. Ver. 2.3, 産業技術総合研究所 地質調査総合センター, 2017.
- (7) 海上保安庁海洋情報部. “海域火山データベース” . <http://www1.kaiho.mlit.go.jp/GIJUTSUKOKUSAI/kaiikiDB/list-2.htm>, (参照 2016-09-06) .
- (8) 山元孝広. 日本の主要第四紀火山の積算マグマ噴出量階段図. 地質調査総合センター研究資料集. No. 613, 産総研地質調査総合センター, 2015.

- (9) 町田洋, 新井房夫. 新編 火山灰アトラス [日本列島とその周辺]. 東京大学出版会, 2011.
- (10) Yukio Hayakawa. Pyroclastic Geology of Towada Volcano. Bulletin of the Earthquake Research Institute University of Tokyo, 1985, Vol. 60.
- (11) 工藤崇, 小林淳, 山元孝広, 岡島靖司, 水上啓治. “十和田火山における噴火活動様式の時代変遷と長期的予測”. 日本第四紀学会講演要旨集. 徳島, 2011-08-26/28, 日本第四紀学会, 2011.
- (12) Takahiro Yamamoto ; Takashi Kudo ; Osamu Isizuka. Temporal variations in volumetric magma eruption rates of Quaternary volcanoes in Japan. Earth, Planets and Space, 2018, Vol. 70.
- (13) 高橋正樹. 破局噴火-秒読みに入った人類壊滅の日. 祥伝社新書, 2008.
- (14) 十和田火山防災協議会. “十和田火山災害想定影響範囲図”. 青森県防災危機管理課・秋田県総合防災課・鹿角市総務課・小坂町総務課. 青森県防災ホームページ.
<http://www.bousai.pref.aomori.jp/DisasterFireDivision/council/towadaAgreement/index.html>, (参照 2018-03-27) .
- (15) 下司信夫. 大規模火砕噴火と陥没カルデラ: その噴火準備と噴火過程. 火山. 2016, Vol. 61, No. 1.
- (16) Junichi Nakajima ; Toru Matsuzawa ; Akira Hasegawa ; Dapeng Zhao. Three-dimensional structure of Vp, Vs and Vp/Vs and beneath northeastern Japan : Implications for

- arc magmatism and fluids. Journal of Geophysical Research, 2001, Vol. 106, No. B01.
- (17) 中島淳一. 東北地方の火山周辺の地震波速度・減衰構造：地殻構造と低周波地震・S波反射面との関係. 東京大学地震研究所彙報. 2017, Vol. 92.
- (18) Makoto Matsubara ; Hiroshi Sato ; Kenji Uehira ; Masashi Mochizuki ; Toshihiko Kanazawa ; Narumi Takahashi ; Kensuke Suzuki ; Shin' ichiro Kamiya. "Seismic Velocity Structure in and around the Japanese Island Arc Derived from Seismic Tomography Including NIED MOWLAS Hi-net and S-net Data" . Seismic Waves - Probing Earth System. Masaki Kanao, ed. IntechOpen, 2019.
- (19) Wataru Kanda ; Yasuo Ogawa. Three-dimensional electromagnetic imaging of fluids and melts beneath the NE japan arc revisited by using geomagnetic transfer function data. Earth, Planets and Space, 2014, Vol. 66.
- (20) 気象庁. 地震月報 (カタログ編) . 気象庁ホームページ.
<http://www.data.jma.go.jp/svd/eqev/data/bulletin/hypo.html>
1 (参照 2019-03-17)
- (21) 防災科学技術研究所. 気象庁一元化処理震源要素. 防災科学技術研究所ホームページ.
<https://hinetwww11.bosai.go.jp/auth/?LANG=ja> (参照 2019-03-17)
- (22) 気象庁. 十和田の火山活動解説資料 (平成 26 年 1 月) . 2014.

- (23) 国土地理院. 平成 30 年 5 月の地殻変動. 国土地理院ホームページ. <http://www.gsi.go.jp/WNEW/PRESS-RELEASE/2018-goudou0608.html> (参照 2018-06-08)
- (24) 気象庁. 第 131 回火山噴火予知連絡会資料. 2015-02-24.
- (25) 気象庁. 第 143 回火山噴火予知連絡会資料. 2019-02-27.
- (26) 広井良美, 宮本毅, 田中倫久. 十和田火山平安噴火 (噴火エピソード A) の噴出物層序及び噴火推移の再検討. 火山. 2015, Vol. 60, No. 2.
- (27) 宝田晋治, 村岡洋文. 八甲田山地域の地質 地域地質研究報告 (5 万分の 1 地質図幅). 産業技術総合研究所 地質調査総合センター, 2004.
- (28) 村岡洋文, 高倉伸一. 10 万分の 1 八甲田地熱地域地質図説明書 特殊地質図. 通商産業省 工業技術院 地質調査所, 1988, No. 21.
- (29) 工藤崇, 檀原徹, 山下透, 植木岳雪, 佐藤大介. “八甲田カルデラ起源火砕流堆積物の層序の再検討”. 日本第四紀学会講演要旨集. 徳島, 2011-08-26/28, 日本第四紀学会, 2011.
- (30) 工藤崇, 宝田晋治, 佐々木実. 東北日本, 北八甲田火山群の地質と火山発達史. 地質学雑誌. 2004, Vol. 110, No. 5.
- (31) 八甲田山火山防災協議会. “火山災害予想区域図 (数値シミュレーション計算結果)”. 第 5 回八甲田山火山防災協議会, 平成 26 年 3 月 26 日, 14p. 青森県防災ホームページ. <http://www.bousai.pref.aomori.jp/DisasterFireDivision/council/hakkodaAgreement/index.html> (参照 2018-03-27).
- (32) 工藤崇, 植木岳雪, 宝田晋治, 佐々木寿, 佐々木実. 八甲田

- カルデラ南東地域に分布する鮮新世末期～中期更新世火砕流堆積物の層序と給源カルデラ. 地学雑誌. 2006, Vol. 115, No. 1.
- (33) 工藤崇. 十和田地域の地質 地域地質研究報告 (5 万分の 1 地質図幅). 産業技術総合研究所 地質調査総合センター, 2005.
- (34) 桑原拓一郎. 青森県東部上北平野における海成段丘構成物の層序と相対的海面変化. 地質学雑誌. 2004, Vol. 110, No. 2.
- (35) 桑原拓一郎, 檀原徹, 山下透. 青森県, 上北平野北部に分布する袋町 1~9 テフラの記載岩石学的特徴. 第四紀研究. 2007, Vol. 46, No. 1.
- (36) 小川康雄. 八甲田火山群の深部比抵抗構造に関する考察. 地質調査所報告. 1991, No. 275.
- (37) 気象庁. 八甲田山の火山活動解説資料 (令和元年 10 月 7 日). 2019.
- (38) 気象庁. “火山の状況に関する解説情報 (八甲田山第 3 号) 令和元年 10 月 8 日 16 時 00 分発表”. 気象庁ホームページ. http://www.data.jma.go.jp/svd/vois/data/tokyo/STOCK/volinfo/VK20191008160000_203.html, (参照 2019-11-25)
- (39) 気象庁. 八甲田山の火山活動解説資料 (平成 26 年 6 月). 2014.
- (40) 地学団体研究会 新版地学事典編集委員会編. 新版地学事典. 平凡社, 2007.
- (41) 小尾亮, 藤沢康弘, 厚井高志, 池田暁彦, 堤宏徳, 山本陽子. “降灰後の土石流発生に関わる火山灰特性 (軽石の堆積密度) について”. 2019 年度砂防学会研究発表会概要集. 岩手,

- 2019-5-21/23. 砂防学会, 2019.
- (42) 雁澤好博, 紀藤典夫, 柳井清治, 貞方 昇. 北海道駒ヶ岳の最初期テフラの発見と初期噴火活動史の検討. 地質学雑誌. 2005, Vol. 111, No. 10.
- (43) 高田倫義, 中川光弘. “南西北海道, 横津火山群の地質と岩石: 150 万年間の活動様式とマグマ化学組成の時間変遷”. 日本地質学会第 123 年学術大会講演要旨. 東京・桜上水, 2016-9-10/12, 日本地質学会, 2016.
- (44) 新エネルギー総合開発機構. No. 13-南茅部地域- 地熱開発促進調査報告書. 1988.
- (45) 宝田晋治. 岩屑流の流動・堆積機構-田代岳火山起源の岩瀬川岩屑流の研究-. 火山. 1991, Vol. 36, No. 1.
- (46) 工藤崇. 十和田湖周辺地域における前期～中期更新世火山活動史. 地質調査研究報告. 2018, Vol. 69, No. 3.
- (47) 須藤茂. 5 万分の 1 仙岩地域中心部地熱地質図説明書 (21-5). 地質調査所, 1992.
- (48) 工藤崇, 内野隆之, 濱崎聡志. 十和田湖地域の地質. 地域地質研究報告 (5 万分の 1 地質図幅). 産業技術総合研究所 地質調査総合センター, 2019.
- (49) 早川由紀夫. 十和田火山中掇テフラ層の分布, 粒度組成, 年代. 火山第 2 集. 1983, Vol. 28, No. 3.
- (50) 萬年一剛. 降下火山灰シミュレーションコード Tephra2 の理論と現状-第四紀学での利用を視野に. 第四紀研究. 2013, Vol. 52, No. 4.
- (51) 内閣府 (防災担当), 消防庁, 国土交通省水管理・国土保全

- 局砂防部，気象庁．火山防災マップ作成指針．2013.
- (52) 気象庁．気象観測統計指針．2018.
- (53) 中川久夫，中馬教允，石田琢二，松山力，七崎修，生出慶司，大池昭二，高橋一．十和田火山発達史概要．東北大學理學部地質學古生物學教室研究邦文報告．1972，No. 73.
- (54) 土井宣夫．盛岡市付近に分布する十和田一大不動・八戸火砕流堆積物の産状．日本地質学会東北支部会報．1993，No. 22.
- (55) 村岡洋文，山口靖，長谷紘和．八甲田地熱地域で見出されたカルデラ群．地質調査所報告．1991，No. 275.
- (56) 大沢穠，三村弘二，広島俊男，中島和敏．20 万分の 1 地質図幅 青森 第 2 版．通商産業省 工業技術院 地質調査所，1993.
- (57) 大沢穠，須田芳朗．20 万分の 1 地質図幅 弘前及び深浦．工業技術院 地質調査所，1978.
- (58) 長森英明，宝田晋治，吾妻崇．青森西部地域の地質，地域地質研究報告（5 万分の 1 地質図幅）．産業技術総合研究所 地質調査総合センター，2013.
- (59) 青森県史編さん自然部会．青森県史 自然編 地学．青森県史友の会，2001.
- (60) Yasuo Ogawa. Preliminary interpretation on detailed magnetovariational profilings in the Northern Tohoku district, Journal of geomagnetism and geoelectricity, 1987, Vol. 39.
- (61) 上嶋誠．MT 法による電気伝導度構造研究の現状．2009，地震第 2 輯，vol. 61.

- (62) Koji Umeda ; Masao Ban ; Shintaro Hayashi ; Tomohiro Kusano. Tectonic shortening and coeval volcanism during the Quaternary, Northeast Japan arc. *Journal of Earth System Science*, 2013, Vol. 122, No. 1.
- (63) 近藤玲介, 塚本すみ子, 工藤崇, 遠藤邦彦, 小林淳, 坂本竜彦. レス堆積物の pIRIR 年代測定による十和田火山周辺におけるテフラ降下年代の推定. 日本第四紀学会講演要旨集. 埼玉, 2012-08-20/22, 日本第四紀学会, 2012.
- (64) 工藤崇, 小林淳. 十和田火山, 先カルデラ期～カルデラ形成期テフラの放射年代測定. *地質調査研究報告*. 2013, Vol. 64, No. 9/10.
- (65) 桑原拓一郎. 青森県上北平野に分布する白ベタテフラ (WP) のジルコン・フィッシュョン・トラック年代. *第四紀研究*. 2007, Vol. 45, No. 5.
- (66) リサイクル燃料貯蔵株式会社. リサイクル燃料備蓄センター使用済燃料貯蔵事業許可申請書 平成 19 年 3 月 (平成 21 年 4 月一部補正, 平成 21 年 6 月一部補正, 平成 21 年 8 月一部補正, 平成 21 年 12 月一部補正, 平成 22 年 4 月一部補正) .
- (67) 曾屋龍典, 勝井義雄, 新井田清信, 堺幾久子, 東宮昭彦. 有珠火山地質図 (第 2 版) . 産業技術総合研究所 地質調査総合センター, 2007.
- (68) 中川光弘, 松本亜希子, 田近淳, 広瀬亘, 大津直. 有珠火山の噴火史の再検討: 寛文噴火 (1663 年) と明和噴火 (1769 年) に挟まれた 17 世紀末の先明和噴火の発見. *火山*. 2005, Vol. 50, No. 2.

添3-1第1表 地理的領域内の第四紀火山

(中野ほか編 (2013) ⁽¹⁾に基づき作成)

火山名	位置		敷地からの 距離 (km)	火山名	位置		敷地からの 距離 (km)
	北緯	東経			北緯	東経	
1 砂蘭部岳 (さらんべだけ)	42° 08' 21"	140° 14' 05"	160	25 藤沢森 (ふじさわもり)	40° 31' 53"	140° 48' 14"	65
2 濁川カルデラ (にごりかわ)	42° 07' 11"	140° 26' 47"	148	26 南八甲田火山群 (みなみはっこうだ)	40° 36' 12"	140° 50' 33"	57
3 渡島毛無山 (おしまけなしやま)	42° 05' 15"	140° 28' 14"	144	27 北八甲田火山群 (きたはっこうだ)	40° 39' 32"	140° 52' 38"	51
4 北海道駒ヶ岳 (ほっかいどうこまがたけ)	42° 03' 48"	140° 40' 38"	134	28 八甲田カルデラ (はっこうだ)	40° 41' 00"	140° 55' 00"	46
5 木地挽山 (きじびきやま)	41° 57' 07"	140° 36' 09"	126	29 八甲田黒森 (はっこうだくろもり)	40° 38' 51"	140° 57' 18"	47
6 横津岳 (よこつだけ)	41° 56' 16"	140° 46' 17"	118	30 八甲田八幡岳 (はっこうだはちまんだけ)	40° 42' 11"	140° 59' 54"	40
7 恵山丸山 (えさんまるやま)	41° 51' 07"	141° 05' 35"	101	31 十和田 (とわだ)	40° 28' 12"	140° 52' 45"	66
8 恵山 (えさん)	41° 48' 16"	141° 09' 58"	95	32 先十和田 (せんとわだ)	40° 27' 10"	141° 00' 05"	63
9 銭亀 (ぜにかめ)	41° 44' 21"	140° 51' 05"	95	33 稲庭岳 (いなにわだけ)	40° 11' 54"	141° 02' 47"	88
10 函館山 (はこだてやま)	41° 45' 33"	140° 42' 14"	103	34 七時雨山 (ななしぐれやま)	40° 04' 09"	141° 06' 20"	101
11 知内 (しりうち)	41° 32' 33"	140° 22' 17"	103	35 荒木田山 (あらかきだやま)	40° 01' 35"	141° 02' 27"	107
12 渡島小島 (おしまこじま)	41° 21' 27"	139° 48' 27"	135	36 高倉・黒森 (たかくら・くろもり)	40° 04' 06"	140° 55' 23"	105
13 陸奥燧岳 (むつひうちだけ)	41° 26' 20"	141° 03' 10"	58	37 秋田焼山 (あきたやけやま)	39° 57' 49"	140° 45' 25"	121
14 大畑カルデラ (おおはた)	41° 22' 00"	140° 59' 00"	54	38 八幡平火山群 (はちまんたい)	39° 57' 28"	140° 51' 14"	118
15 野平カルデラ (のだい)	41° 16' 00"	140° 52' 00"	51	39 柴倉岳 (しばくらだけ)	39° 59' 44"	140° 42' 49"	119
16 於法岳 (おほうだけ)	41° 15' 47"	140° 57' 29"	46	40 森吉山 (もりよしざん)	39° 58' 36"	140° 32' 38"	128
17 恐山 (おそれざん)	41° 16' 42"	141° 07' 11"	39	41 玉川カルデラ (たまがわ)	39° 54' 00"	140° 46' 38"	127
18 岩木山 (いわきざん)	40° 39' 21"	140° 18' 11"	93	42 岩手山 (いわてざん)	39° 51' 09"	141° 00' 04"	126
19 太良駒ヶ岳 (だいらこまがたけ)	40° 24' 46"	140° 15' 04"	109	43 網張火山群 (あみはり)	39° 51' 03"	140° 57' 06"	127
20 田代岳 (たしろだけ)	40° 25' 42"	140° 24' 31"	98	44 乳頭・高倉 (にゅうとう・たかくら)	39° 48' 17"	140° 50' 18"	135
21 碓ヶ関カルデラ (いかりがせき)	40° 30' 35"	140° 36' 35"	79	45 秋田駒ヶ岳 (あきたこまがたけ)	39° 45' 40"	140° 47' 57"	141
22 三ツ森 (みつもり)	40° 29' 54"	140° 41' 49"	74	46 荷葉岳 (かようだけ)	39° 48' 23"	140° 43' 50"	138
23 阿闍羅山 (あじゃらやま)	40° 29' 37"	140° 35' 36"	81	47 大仏岳 (だいはつだけ)	39° 48' 49"	140° 30' 56"	145
24 沖浦カルデラ (おきうら)	40° 34'	140° 44'	67	48 田沢湖カルデラ (たざわこ)	39° 43' 14"	140° 39' 43"	149

添3-ト第2表 地理的領域内の第四紀火山における活動可能性

(中野ほか編 (2013) ⁽¹⁾, 西来ほか編 (2012) ⁽³⁾, 西来ほか編 (2014) ⁽⁴⁾等に基づき作成)

火山名*	形式*	活動年代* (千年前)		最後の活動 からの 経過期間 (千年間)	原子力施設に影響を及ぼし 得る火山(2.1火山)		火山名*	形式*	活動年代* (千年前)		最後の活動 からの 経過期間 (千年間)	原子力施設に影響を及ぼし 得る火山(2.1火山)	
					完新世に活動を 行った火山 (1.0火山)	将来の活動可能性が 否定できない火山 (1.1火山)*2						完新世に活動を 行った火山 (1.0火山)	将来の活動可能性が 否定できない火山 (1.1火山)*2
1 砂蘭部岳 (さらんべだけ)	複成火山	1,800		1,800			29 八甲田黒森 (はっこうだくろもり)	複成火山	1,750	~	1,600	1,600	
2 濁川カルデラ (にごりかわ)	カルデラー火砕流	15		15			30 八甲田八幡岳 (はっこうだはちまんだけ)	複成火山	1,800	~	1,600	1,600	
3 渡島毛無山 (おしまけなしやま)	溶岩流	前期更新世 前半	or	前期更新世	前期更新世 後半以降		31 十和田 (とわだ)	カルデラー火砕流 溶岩ドーム	200	~	AD915	1	○
4 北海道駒ヶ岳 (ほっかいどうこまがたけ)	複成火山	30以前 110 ^{*3}	~	AD2000	—	○	32 先十和田 (せんとうわだ)	複成(複合)火山	620 2,530 ^{*9}	~	450	450	○
5 木地権山 (きじまやま)	複成火山	1,900	or	1,900以降	約1,900		33 桶庭岳 (いみなにわだけ)	複成火山	3,000	~	2,600	2,600	
6 横津岳 (よこつだけ)	複成火山	1,100 1,710 ^{*4}	or	1,100以降 140 ^{*5}	140	○	34 七時雨山 (ななしぐれやま)	複成火山, 溶岩ドーム カルデラー火砕流	1,100	~	900	900	
7 恵山丸山 (えさんまるやま)	複成火山	200			200		35 荒木田山 (あらかたやま)	複成火山	2,100	~	1,900	1,900	
8 恵山 (えさん)	複成火山 溶岩ドーム	50	~	AD1874	—	○	36 高倉・黒森 (たかくら・くろもり)	複成火山	3,200	~	2,500	2,500	
9 銭亀 (ぜにかめ)	カルデラー火砕流	45		45			37 秋田姥山 (あきたおばやま)	複成火山 溶岩ドーム	500	~	AD1997	—	○
10 函館山 (はこだてやま)	複成火山	1,200	~	900	900		38 八幡平火山群 (はちまんたい)	複成火山	1,200	~	7	7	○
11 知内 (しりうち)	複成火山 溶岩ドーム	2,500	~	1,400	1,400		39 柴倉岳 (しばくらだけ)	複成(複合)火山	2,600	~	2,000 ^{*10}	1,200	
12 渡島小島 (おしまこじま)	複成火山	160	~	110	110				1,200				
13 陸奥燧岳 (むつひうちだけ)	複成火山	1,200	~	500	500	○	40 森吉山 (もりよしざん)	複成火山 溶岩ドーム	1,100	~	700	700	
14 大畑カルデラ (おおはた)	カルデラ	3,000	~	1,800	1,800		41 玉川カルデラ (たまがわ)	カルデラー火砕流	2,000	and	1,000	1,000	○
15 野平カルデラ (のひら)	カルデラ	1,900			1,900		42 岩手山 (いわてさん)	複成火山	700	~	AD1919	—	○
16 於法岳 (おほうだけ)	複成火山	2,000			2,000		43 網張火山群 (あみはり)	複成(複合)火山	1,620	~	300	300	○
17 恐山 (おそれざん)	火砕丘-カルデラ 溶岩ドーム	1,300	~	20	20	○*1	44 乳頭・高倉 (にゅうとう・たかくら)	複成火山 溶岩ドーム	600	~	100	100	○
18 岩木山 (いわきさん)	複成火山 溶岩ドーム	650	~	AD1863	—	○	45 秋田駒ヶ岳 (あきたこまがたけ)	複成火山, 溶岩流 小型噴状火山	100	~	AD1971	—	○
19 太良駒ヶ岳 (たいらこまがたけ)	複成火山	200			200		46 荷葉岳 (かようだけ)	複成火山, 溶岩流, 小 型 噴状火山, 溶岩ドーム	2,200	~	900	900	○
20 田代岳 (たしろだけ)	複成火山 溶岩ドーム	600	~	600以降 35~15.5 ^{*6}	35~15.5 ^{*6}	○	47 大仏岳 (だいぶつだけ)	複成火山	3,000	~	2,100	2,100	
21 碓ヶ間カルデラ (いかりがせき)	カルデラー火砕流	2,600	~	2,300	2,300		48 田沢湖カルデラ (たざわこ)	カルデラ 複成火山, 溶岩ドーム	1,800	~	1,400	1,400	
22 三ツ森 (みつもり)	複成火山	1,900	~	1,300	1,300		※中野ほか編 (2013) ⁽¹⁾ , 西来ほか編 (2012) ⁽³⁾ 及び西来ほか編 (2014) ⁽⁴⁾ に基づき作成						
23 阿闍羅山 (あじやらやま)	複成(複合)火山	1,000			1,000		*1: 気象庁編 (2013) ⁽²⁾ による活火山に該当するため抽出						
24 沖浦カルデラ (おきうら)	カルデラー火砕流 溶岩ドーム	1,200 ^{*7}	~	1,100 ^{*7}	700 ^{*7}		*2: 最後の活動からの経過期間が活動期間内の最大休止期間よりも短いとみなせる火山						
		900 ^{*7}	~	700 ^{*7}			*3: 雁巣ほか (2005) ⁽⁸⁾ によれば、北海道駒ヶ岳起源の降下火砕物 (E-x) が洞爺火山灰の下位に認められ、その年代を110kaと推定している						
25 藤沢森 (ふじさわもり)	溶岩流	3,500	~	1,700	1,700	○	*4: 高田・中川 (2016) ⁽⁹⁾ によれば、横津岳のグループ1の活動は1.71Maから開始したとされる						
26 南八甲田火山群 (みなみはっこうだ)	複成火山	1,100	~	300	300	○	*5: 新エネルギー総合開発機構 (1988) ⁽¹⁰⁾ によれば、横津岳に含まれる熊泊火山噴出物の年代として0.14±0.04Ma (フィッシュン・トラック年代) が得られている						
27 北八甲田火山群 (きたはっこうだ)	複成火山 溶岩ドーム	400	~	0.6~0.4	0.6~0.4	○	*6: 宝田 (1991) ⁽¹¹⁾ によれば、層序的に十和田大動火砕流(約3.5万年前)と十和田八戸火砕流(約1.55万年前)の噴出時期の間にあるとされる						
28 八甲田カルデラ (はっこうだ)	カルデラー火砕流	900	~	400	400	○*8	*7: 宝田・村岡 (2004) ⁽¹²⁾ による。						
*8: 中野ほか編 (2013) ⁽¹⁾ によれば、カルデラ形成時期は0.90Ma, 0.76Ma 及び0.40Maの各年代値が記載されているが、その活動時期を0.90Ma~0.40Maと保守的に評価した													
*9: 工藤 (2018) ⁽⁶⁾ によれば、十和田湖周辺の高山溶岩・火山砕屑岩で、2.53±0.07Ma (K-Ar 年代) が得られている													
*10: 須藤 (1992) ⁽¹³⁾ によれば、柴倉岳火山噴出物と梅森火山噴出物は識別されており、前者で2.6±0.5Maと2.0±0.2Ma、後者で1.2±0.1Ma (K-Ar 年代) が得られている													

添3-ト第3表 設計対応不可能な火山事象とその噴出物の敷地への到達可能性評価
(地理的領域内の第四紀火山の文献調査結果に基づき作成)

火山名	敷地からの 離隔 (km)	設計対応不可能な火山事象				
		火砕物 密度流	溶岩流	岩屑なだれ, 地滑り及び 斜面崩壊	新しい火口 の開口	地殻変動
		検討対象となる火山の敷地からの離隔				
		160km以内	50km以内	50km以内	—	—
4 北海道駒ヶ岳 (ほっかいどうこまがたけ)	134	○ (7km)	検討不要		○*1	○*1
6 横津岳 (よこつだけ)	118	○ (12km)	検討不要		○*1	○*1
8 恵山 (えさん)	95	○ (4km)	検討不要		○*1	○*1
13 陸奥燧岳 (むつひうちだけ)	58	○ (8km)	検討不要		○*1	○*1
17 恐山 (おそれざん)	39	○ (15km)	○ (9km)	○ (15km)	○*1	○*1
18 岩木山 (いわきさん)	93	○ (6km)	検討不要		○*1	○*1
20 田代岳 (たしろだけ)	98	○ (12km)	検討不要		○*1	○*1
25 藤沢森 (ふじさわもり)	65	◎	検討不要		○*1	○*1
26 南八甲田火山群 (みなみはっこうだ)	57	○ (13km)	検討不要		○*1	○*1
27 北八甲田火山群 (きたはっこうだ)	51	○ (10km)	検討不要		○*1	○*1
28 八甲田カルデラ (はっこうだ)	46	× (42km)	◎	◎	○*1	○*1
31 十和田 (とわだ)	66	× (100km)	検討不要		○*1	○*1
32 先十和田 (せんとわだ)	63	○ (24km)	検討不要		○*1	○*1
37 秋田焼山 (あきたやけやま)	121	○ (12km)	検討不要		○*1	○*1
38 八幡平火山群 (はちまんたい)	118	◎	検討不要		○*1	○*1
41 玉川カルデラ (たまがわ)	127	○ (41km)	検討不要		○*1	○*1
42 岩手山 (いわてさん)	126	○ (20km)	検討不要		○*1	○*1
43 網張火山群 (あみはり)	127	○ (8km)	検討不要		○*1	○*1
44 乳頭・高倉 (にゅうとう・たかくら)	135	◎	検討不要		○*1	○*1
45 秋田駒ヶ岳 (あきたこまがたけ)	141	○ (13km)	検討不要		○*1	○*1
46 荷葉岳 (かようだけ)	138	◎	検討不要		○*1	○*1

◎：当該火山の活動履歴上、発生実績が認められない火山事象

○：当該火山の活動履歴上、発生実績は認められるが、敷地近傍への到達可能性が十分に小さい火山事象

×：過去の最大規模の噴火による火山噴出物が、敷地及び敷地近傍に到達した可能性のある火山事象

○ 内の距離：過去の最大規模の噴火による火山噴出物の到達距離

検討不要：敷地からの離隔による判断

*1：敷地は過去の火口及びその近傍に位置しないことによる

添3-ト第4表 評価対象とする降下火砕物の選定及び諸元

	敷地と火山の距離	敷地及び敷地近傍で確認される主な降下火砕物	年代 (ka)	噴出源 (): 該当噴火の活動時期	現状における同規模の噴火の可能性 (○: 有り、×: 可能性は十分小さい)		各降下火砕物の最大層厚	
					手法	敷地及び敷地近傍最大層厚		
各降下火砕物の諸元	半径160km内	十和田aテフラ (To-a)	AD915 ^{*1}	十和田 (後カルデラ期)	○	—	地質調査	約5cm以下 (パッチ状) ^{*1}
		文献調査	0cm~5cm ^{*4*5}					
		十和田中撤テフラ (To-Cu)	(6.2) ^{*2}	十和田 (後カルデラ期)	○	—	地質調査	約5cm ^{*1}
		文献調査	10cm以下 ^{*4*5*6}					
		甲地軽石 (WP)	(280~180)	北八甲田火山群	○	—	地質調査	約43cm (敷地内) ^{*2}
		文献調査	20cm~50cm ^{*8}					
		濁川テフラ (Ng)	(15) ^{*4}	濁川カルデラ	×	将来の活動可能性が十分に小さい火山	地質調査	約1cm ^{*1}
		文献調査	ほぼなし ^{*4}					
	十和田八戸テフラ (To-HP)	(15.5) ^{*3}	十和田 (カルデラ形成期)	×	現在は後カルデラ期が継続	地質調査	約21cm ^{*1}	
	文献調査	0cm~10cm ^{*4*7}						
	十和田切田テフラ (To-KR)	(36) ^{*2}	十和田 (カルデラ形成期)	×	現在は後カルデラ期が継続	地質調査	約3cm ^{*1}	
	文献調査	0cm~10cm ^{*4*7}						
	十和田レッドテフラ (To-Rd)	(61) ^{*2}	十和田 (カルデラ形成期)	×	現在は後カルデラ期が継続	地質調査	約20cm (パッチ状)	
	文献調査	0cm~10cm ^{*4*7}						
	オレンジテフラ (Or-P)	(約170)	十和田 (先カルデラ期)	×	現在は後カルデラ期が継続	地質調査	約29cm	
	文献調査	30cm以下 ^{*8}						
	半径160km外	白頭山苦小牧テフラ (B-Tm)	(1) ^{*4}	白頭山	○	—	地質調査	約3cm以下 (パッチ状) ^{*1}
		文献調査	5cm~10cm ^{*4}					
		始良Tnテフラ (AT)	(30~28) ^{*4}	始良カルデラ	×	現在は後カルデラ火山の活動が継続	地質調査	未確認
		文献調査	0cm~5cm ^{*4}					
支笏第1テフラ (Sp1a-1)		(44~42) ^{*4}	支笏カルデラ	×	現在は後カルデラ火山の活動が継続	地質調査	未確認	
文献調査		0cm以上 ^{*4}						
阿蘇4テフラ	(90~85) ^{*4}	阿蘇カルデラ	×	現在は後カルデラ火山の活動が継続	地質調査	層厚不明瞭		
文献調査	15cm以上 ^{*4}							
鬼界葛原テフラ (K-Tz)	(95) ^{*4}	鬼界カルデラ	×	現在は後カルデラ火山の活動が継続	地質調査	未確認		
文献調査	0cm~2cm ^{*4}							
洞爺火山灰 (Toya)	(115~112) ^{*4}	洞爺カルデラ	×	現在は後カルデラ火山の活動が継続	地質調査	約10cm		
文献調査	20cm~30cm ^{*4}							
給源不明	Aテフラ	—	給源不明	—	—	地質調査	約7cm	
	文献調査	—						
	Bテフラ	—	給源不明	—	—	地質調査	約11cm	
	文献調査	—						
Cテフラ	—	給源不明	—	—	地質調査	約12cm		
文献調査	—							
Dテフラ	—	給源不明	—	—	地質調査	約10cm		
文献調査	—							

*1: 中野ほか編 (2013) ⁽¹⁾, *2: 工藤ほか (2019) ⁽⁴⁰⁾, *3: 工藤ほか (2011) ⁽⁴¹⁾, *4: 町田・新井 (2011) ⁽⁹⁾, *5: Hayakawa (1985) ⁽⁴⁰⁾, *6: 早川 (1983) ⁽⁶⁰⁾, *7: 工藤 (2005) ⁽³³⁾, *8: 工藤ほか (2004) ⁽³⁰⁾

※1: 文献の等層厚線図によると敷地及び敷地近傍でも堆積が予想されるものの地質調査からは確認出来ないため、その周辺での層厚を記載

※2: 再堆積を含む

添3-ト第5表 降下火砕物シミュレーションの主な入力パラメータ

想定 噴火規模	パラメータ	単位	値	設定根拠等	
甲地軽石	噴出物量	kg	8.25×10^{12}	工藤ほか (2004) ⁽³⁰⁾ の甲地軽石の噴出量 : 3.3DREkm ³ , マグマ密度 : 2.5t/m ³ に基づき設定	
	噴煙柱高度	m	25,000	再現解析の結果に基づき設定	
	粒径	最大	φ (2 ^{-φ} mm)	-10 (1.02×10^3 mm)	Tephra2 推奨値
		最小	φ (2 ^{-φ} mm)	10 (9.77×10^{-4} mm)	Tephra2 推奨値
		中央	φ (2 ^{-φ} mm)	-3 (8mm)	再現解析の結果に基づき設定
		標準偏差	φ	2.5	再現解析の結果に基づき設定
	岩片密度	t/m ³	2.6	Tephra2 推奨値	
	軽石粒子密度	t/m ³	1.0	Tephra2 推奨値	
	渦拡散係数	m ² /s	0.04	萬年 (2013) ⁽⁵⁰⁾ に基づき設定	
	拡散係数	m ² /s	75,000	再現解析の結果に基づき設定	
	Fall Time Threshold	s	3,600	萬年 (2013) ⁽⁵⁰⁾ に基づき設定	
	給源	X 座標 (UTM : 54N)	m	489,622	大岳山頂の UTM 座標
		Y 座標 (UTM : 54N)	m	4,500,900	
		標高	m	1,584	大岳山頂の標高
	風	月別平年値の風 [※]		気象庁の 1981~2010 年の 30 年間の観測値 の平均をもとに算出 (秋田地方気象台)	
風向の不確かさの風		ワイオミング大学の HP 上の 1973~2018 年 の秋田地方気象台の高層気象観測データを用いて、 敷地方向の風を抽出し作成			
標高 データ	500m メッシュ		国土地理院の数値地図 50m を 解析用に 500m メッシュに変換		

※ 「火山防災マップ作成指針」(内閣府ほか, 2013) ⁽⁵¹⁾ によると, シミュレーションに用いる風向・風速は, 気象庁ホームページの気象庁統計情報にある過去の気象データ検索 (高層) で紹介されている月平均値を使うと良いとされており, この月平均値の風は, 気象観測統計指針 (気象庁, 2018) ⁽⁵²⁾ において「その時々気象や天候を評価する基準」として示されている月別平年値の風に相当する。

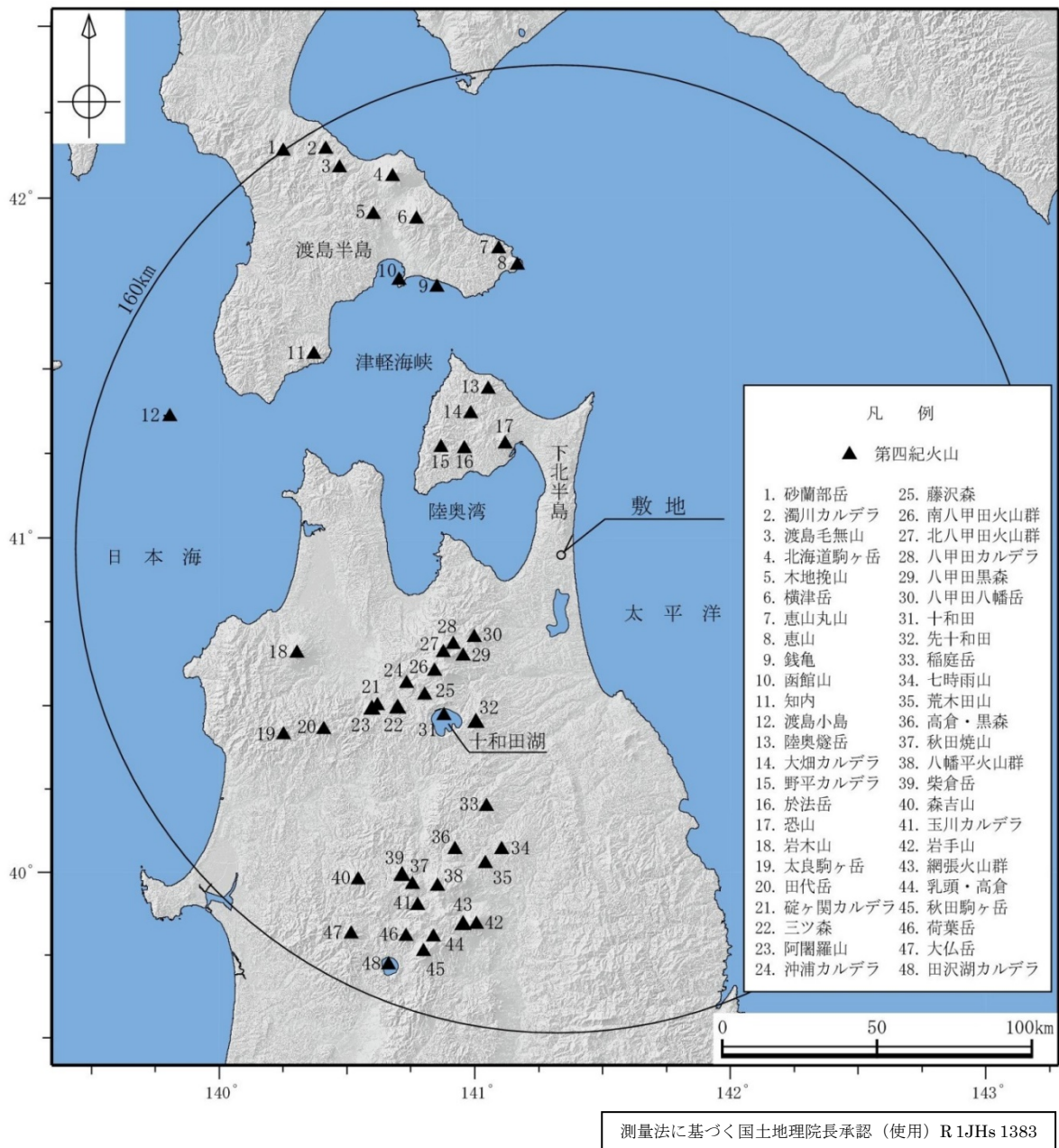

添3-ト第1図 地理的領域内の第四紀火山
 (中野ほか編 (2013) ⁽¹⁾に基づき作成)

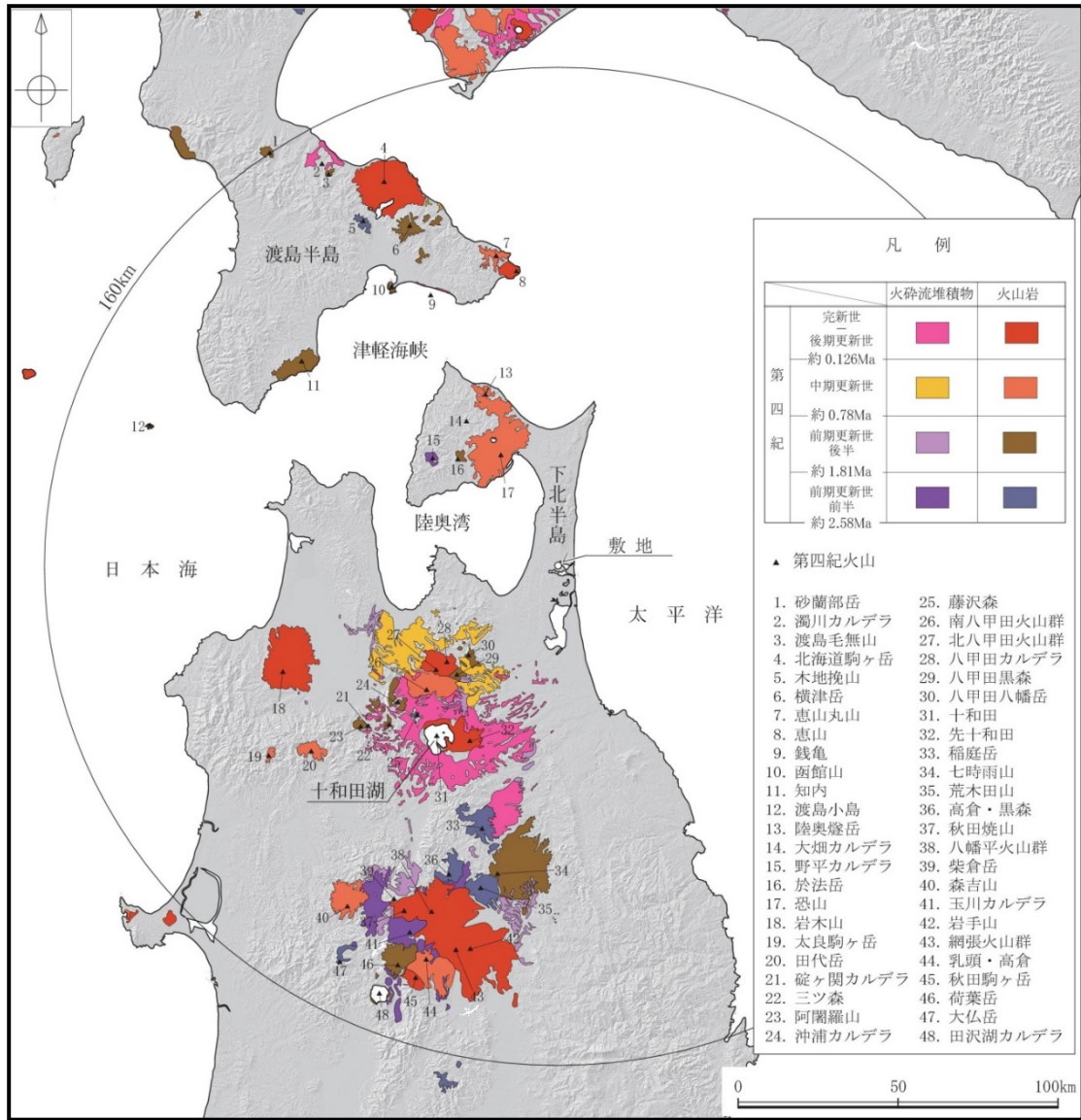

測量法に基づく国土地理院長承認 (使用) R 1JHs 1383

添3-ト第2図 地理的領域内の火山地質図
(中野ほか編 (2013) ⁽¹⁾に基づき作成)

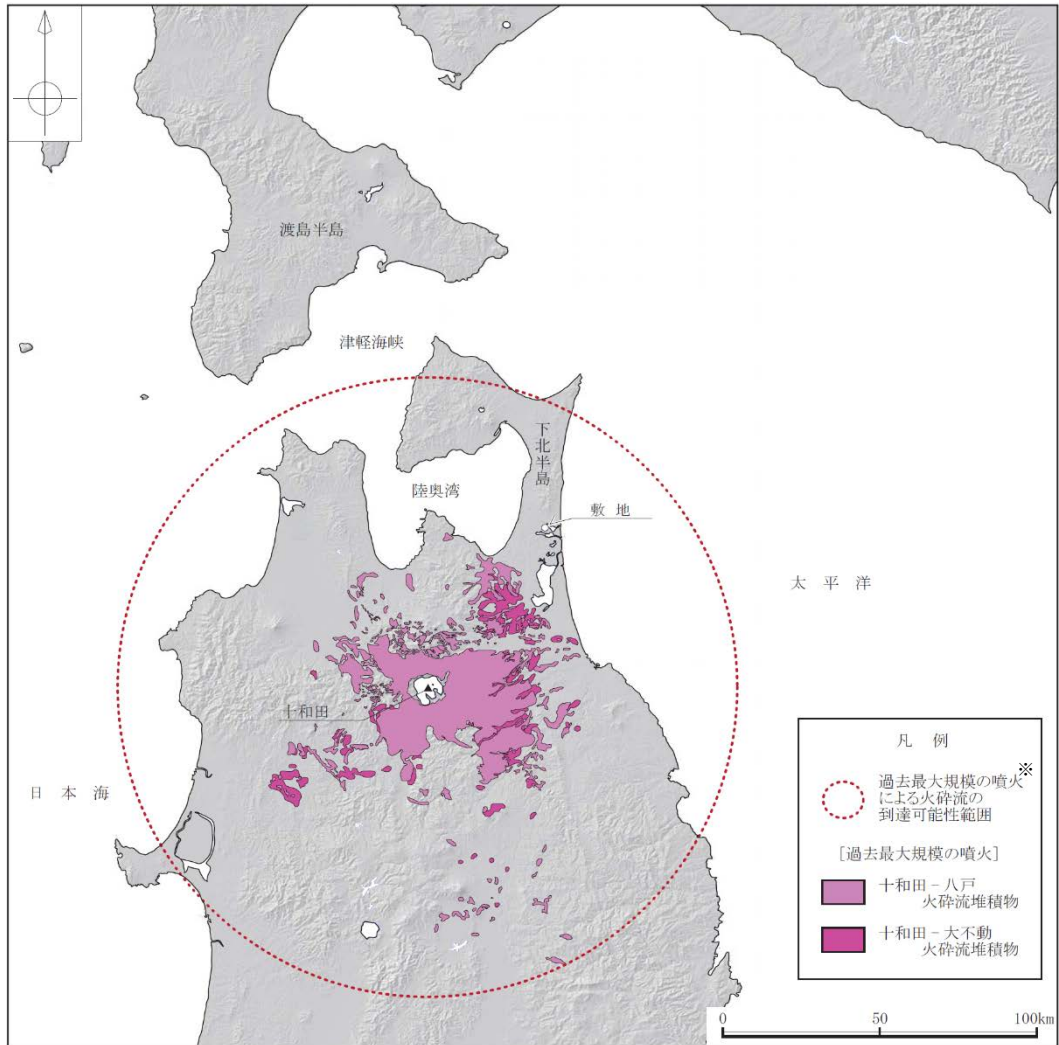

※到達可能性範囲は、火山を中心に過去の最大規模の噴火に伴う火砕流の最大到達距離を半径とし、円を描いた。

測量法に基づく国土地理院長承認（使用）R 1JHs 1383

添3-ト第3図 十和田における過去最大規模の噴火による火砕流堆積物の分布と到達可能性範囲

（中川ほか（1972）⁽⁵³⁾，土井（1993）⁽⁵⁴⁾，村岡ほか（1991）⁽⁵⁵⁾，大沢ほか（1993）⁽⁵⁶⁾，大沢・須田（1978）⁽⁵⁷⁾，町田・新井（2011）⁽⁹⁾，長森ほか（2013）⁽⁵⁸⁾に基づき作成）

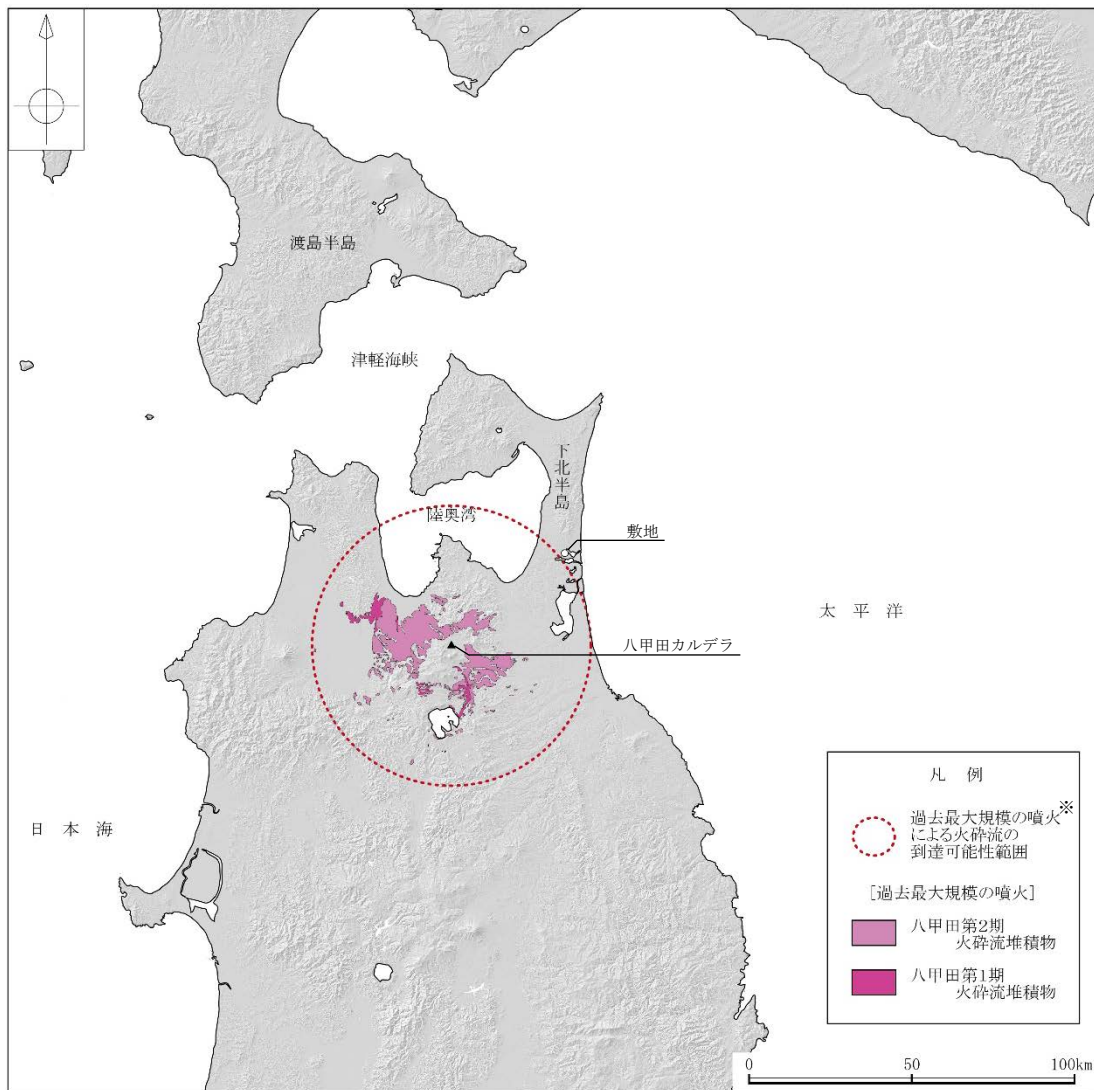

※到達可能性範囲は、火山を中心に過去の最大規模の噴火に伴う火砕流の最大到達距離を半径とし、円を描いた。

測量法に基づく国土地理院長承認（使用）R1JHs1383

添3-ト第4図 八甲田カルデラにおける過去最大規模の噴火による火砕流堆積物の分布と到達可能性範囲

(村岡・高倉 (1988) ⁽²⁸⁾, 村岡ほか (1991) ⁽⁵⁵⁾, 大沢ほか (1993) ⁽⁵⁶⁾, 青森県史編さん自然部会 (2001) ⁽⁵⁹⁾, 長森ほか (2013) ⁽⁵⁸⁾, 工藤ほか (2019) ⁽⁴⁸⁾に基づき作成)

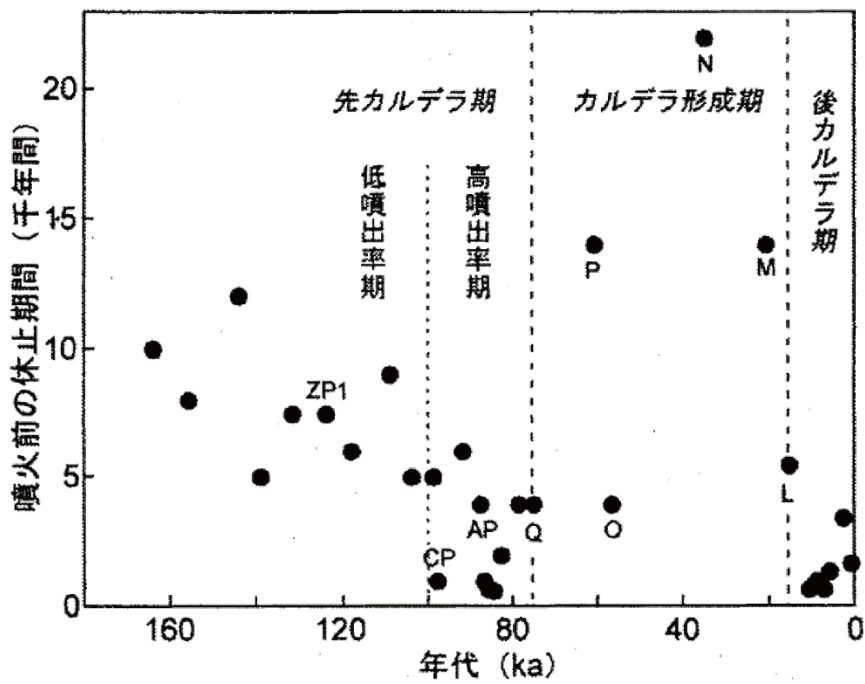
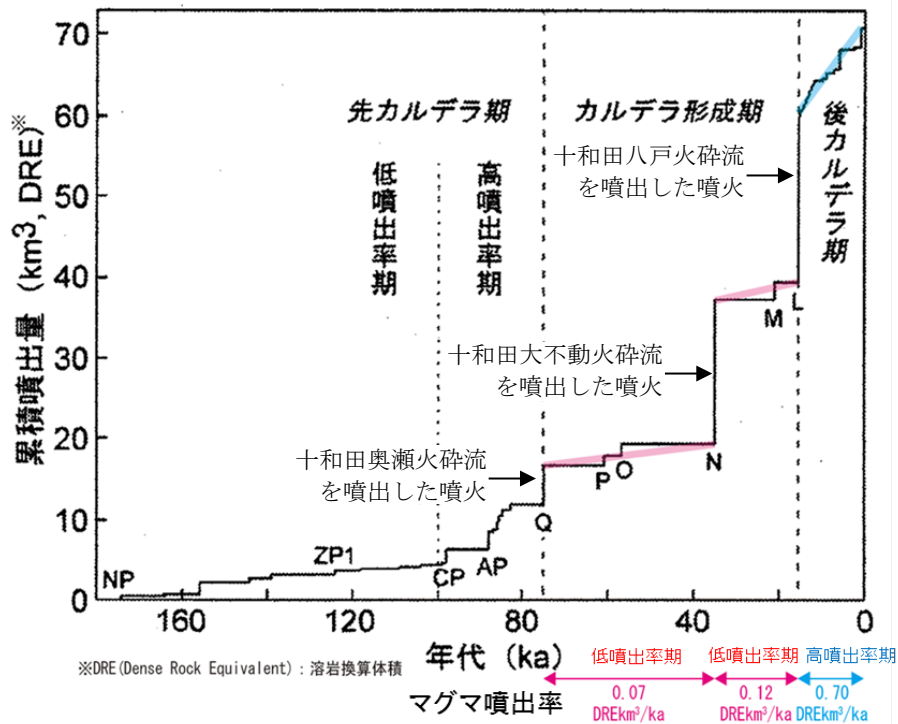

[カルデラ形成期]	[先カルデラ期]
L: 十和田八戸火砕流及び八戸テフラ	AP: 十和田アオスジテフラ
M: 十和田ビスケット2テフラ	CP: 十和田カステラテフラ
N: 十和田大不動火砕流及び切田テフラ	ZP1: 十和田ザラメ1テフラ
O: 十和田合同テフラ	NP: 十和田スカミソテフラ
P: 十和田キビダンゴテフラ	
Q: 十和田奥瀬火砕流及びレッドテフラ	

注) 八甲田白ベタテフラの年代を 190ka とした場合における各噴出物の年代
 添3-ト第5図 十和田の階段ダイアグラム及び噴火前休止期間の
 時間変化
 (工藤ほか (2011) ⁽¹¹⁾に基づき作成)

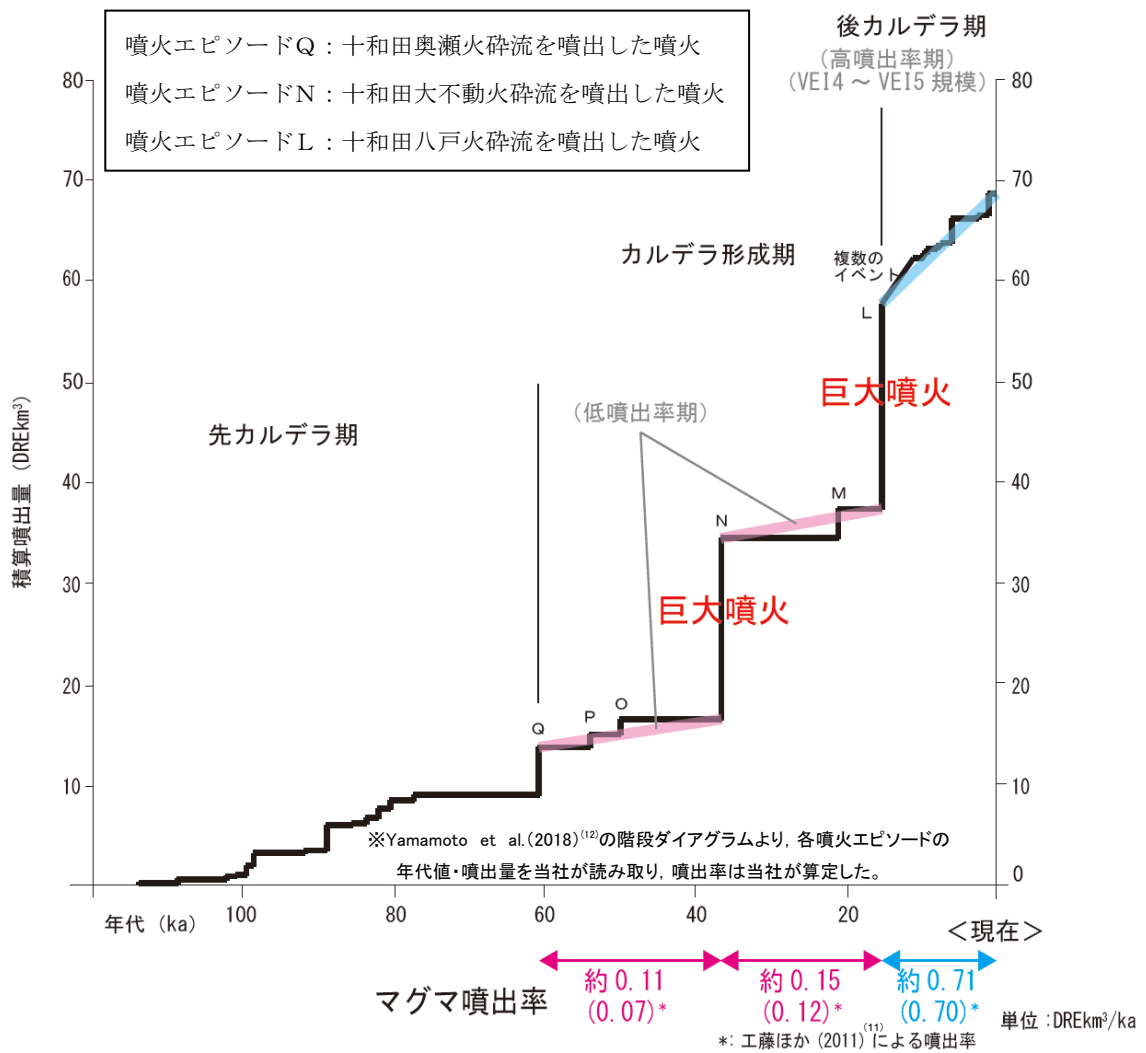

添3-ト第6図 十和田の階段ダイアグラム
 (Yamamoto et al. (2018)⁽¹²⁾に基づき作成)

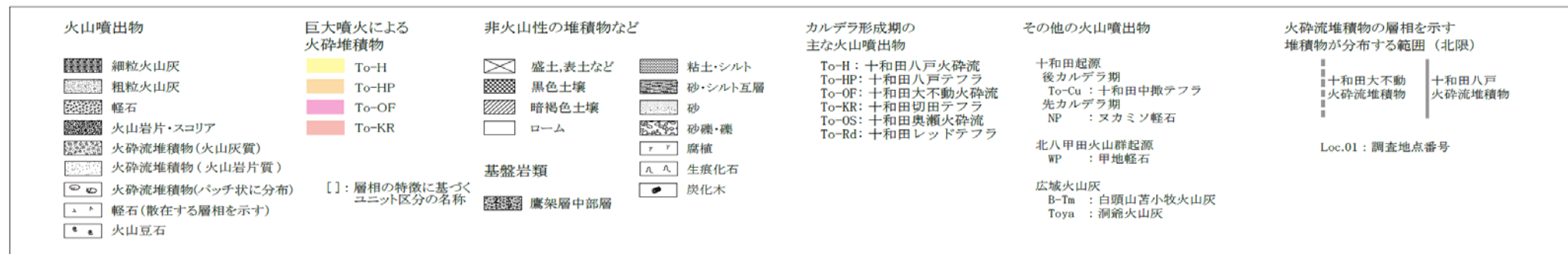
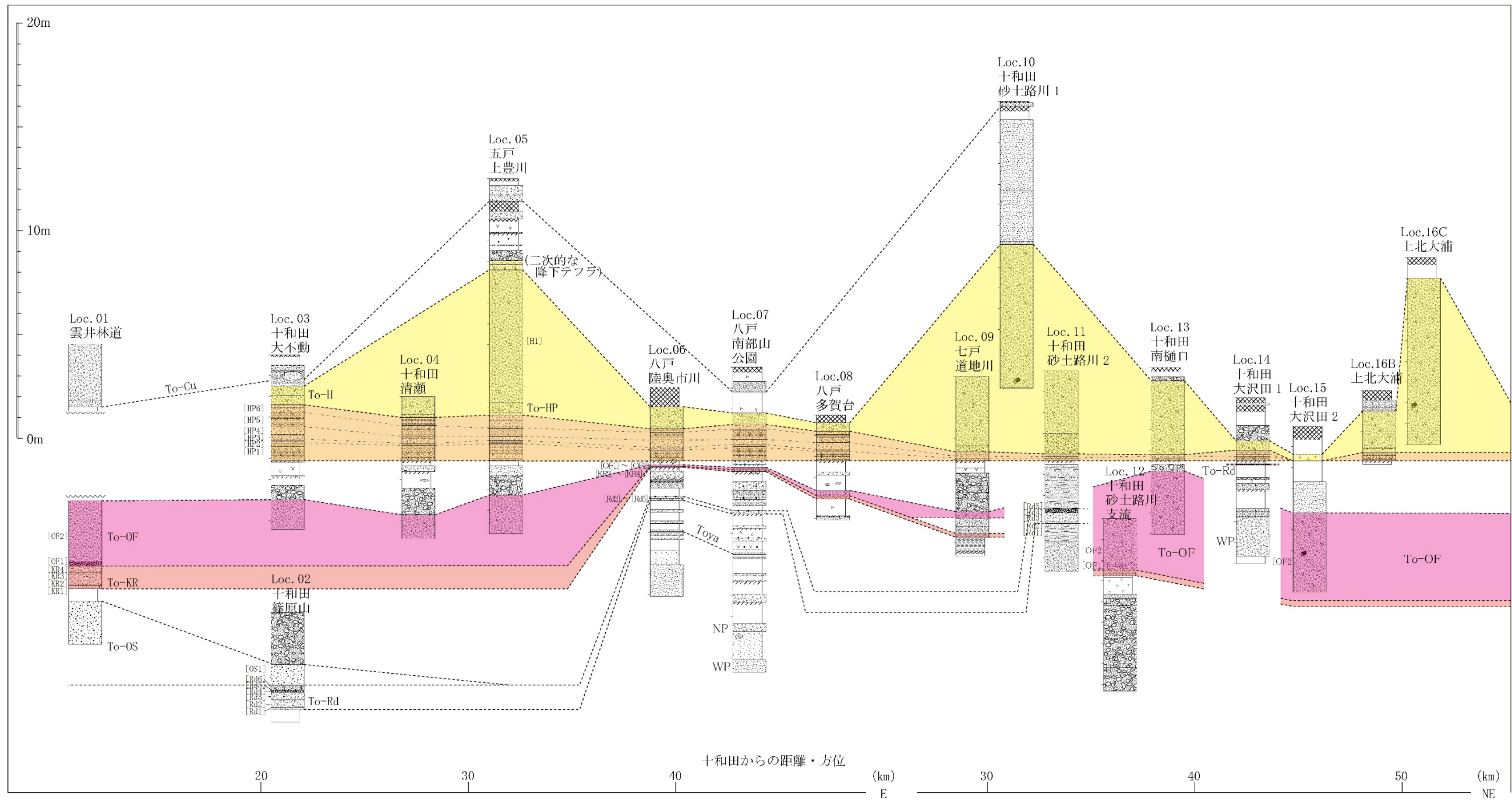

添3-ト第7図(1) 巨大噴火に伴う火砕流堆積物に着目した地質柱状図
(各調査地点の位置は添3-ト第8図及び添3-ト第10図に示す)

南 (十和田側)

北

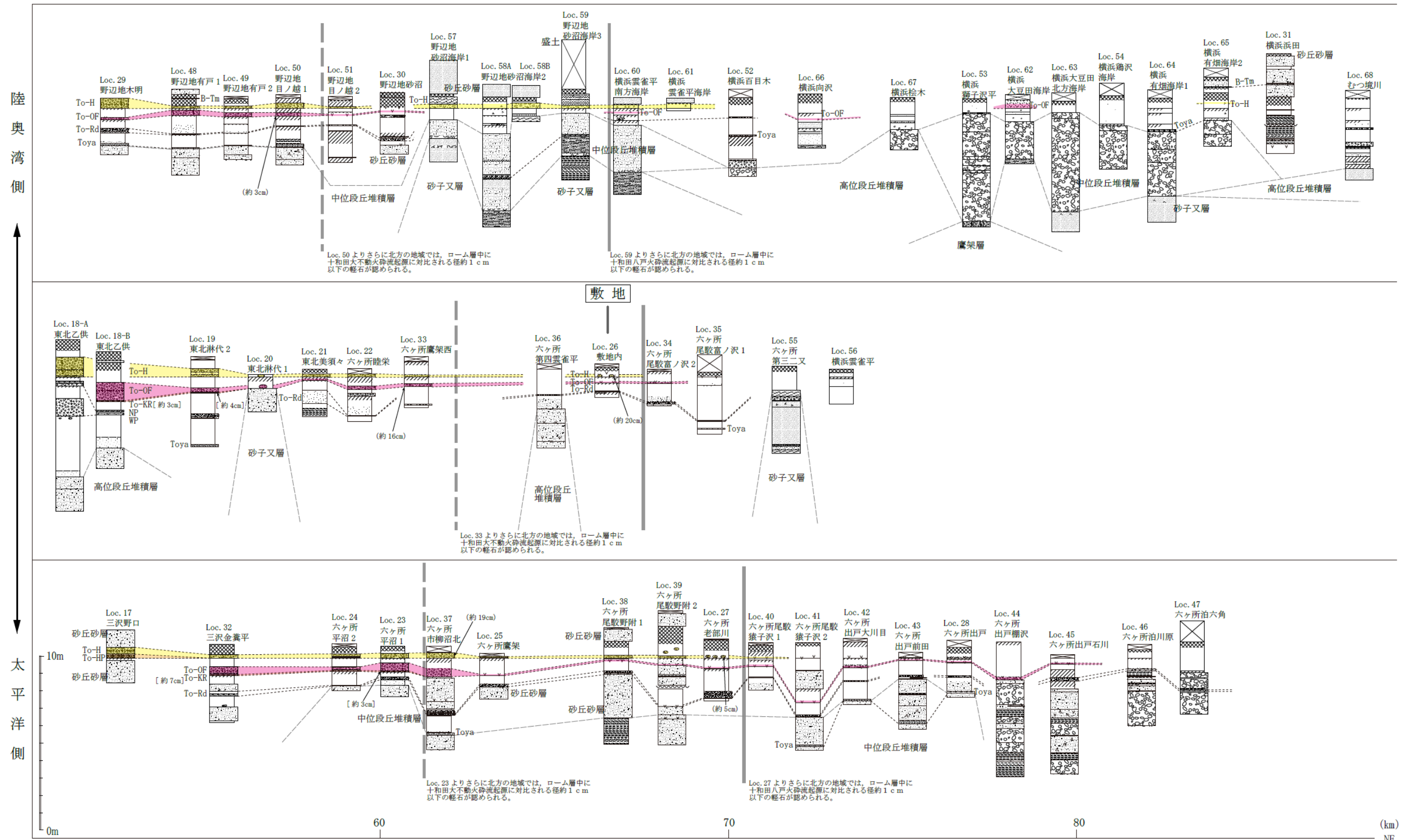

注) 柱状図で括弧内に示す数値 :cm は、() 内は火砕流堆積物の層厚、[] 内は降下火砕物の層厚を示す。

十和田からの距離・方位

添 3 - 1 第 7 図 (2) 巨大噴火に伴う火砕流堆積物に着目した地質柱状図
(各調査地点の位置は添 3 - 1 第 8 図及び添 3 - 1 第 10 図に示す)

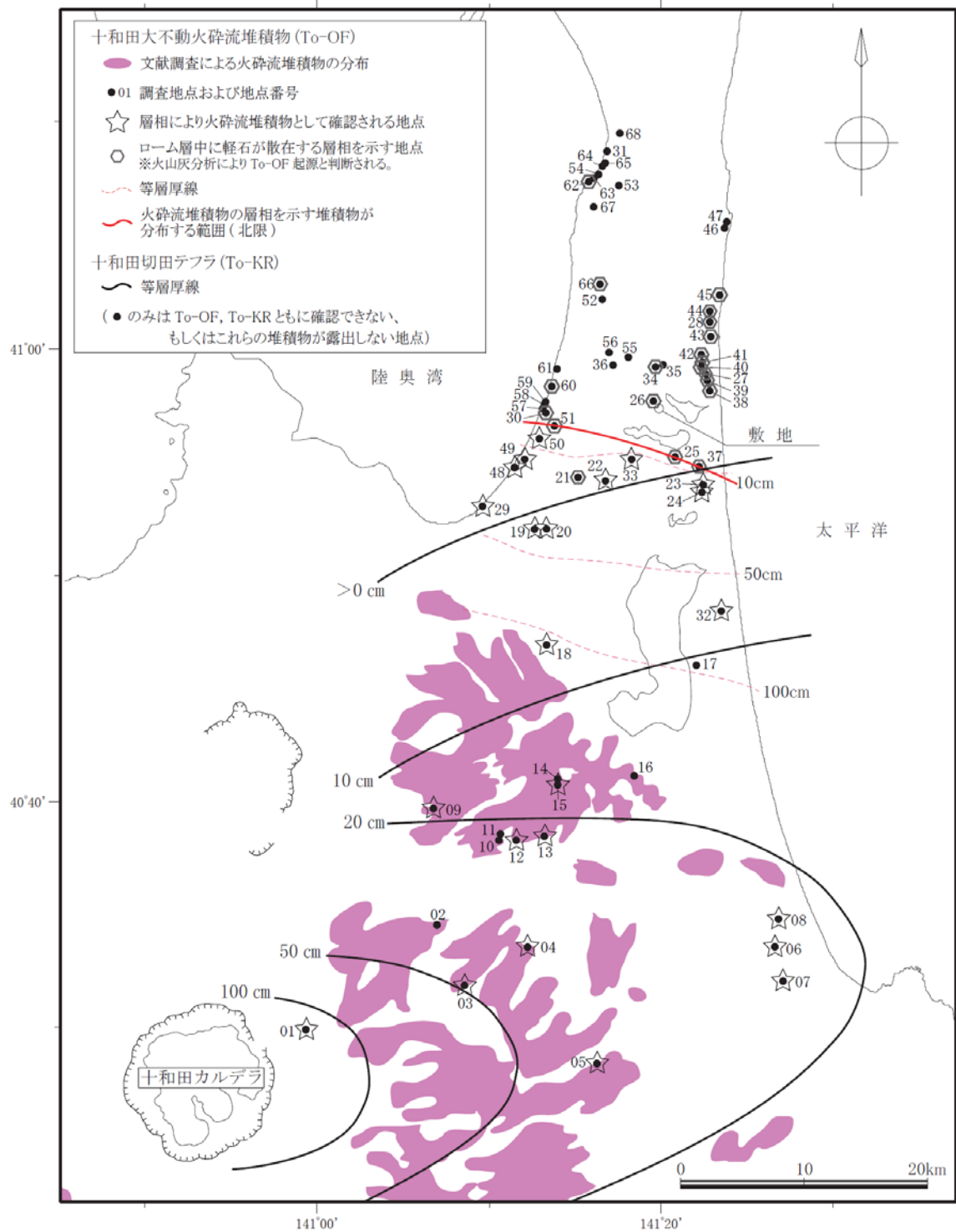

(土井 (1993)⁽⁶⁴⁾ 及び町田・新井 (2011)⁽⁹⁾ に基づき当社が作成)

添 3 - ト 第 8 図 十和田大不動火砕流堆積物の分布及び
十和田切田テフラの等層厚線図
(各調査地点の地質柱状図は添 3 - ト 第 7 図に示す)

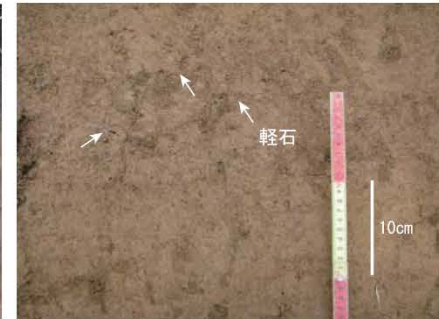
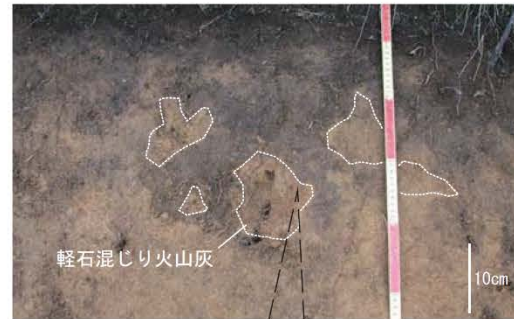
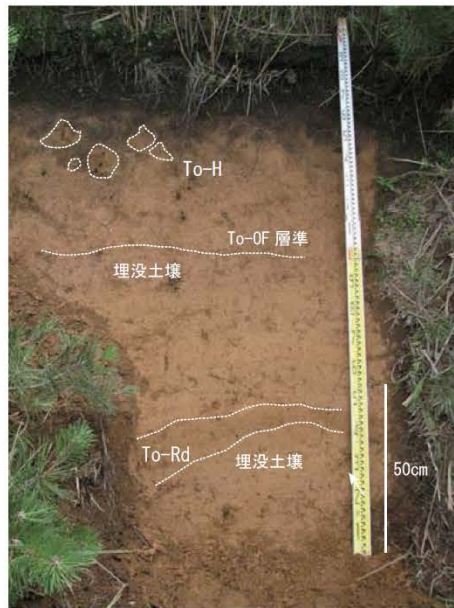
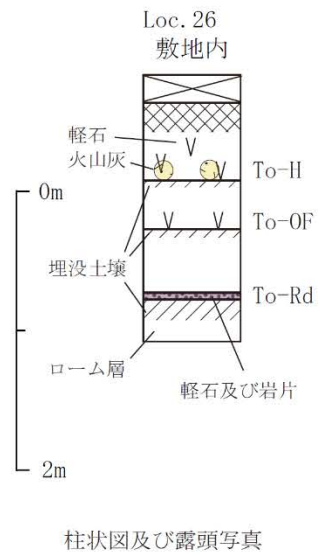

十和田大不動火砕流堆積物起源の軽石層相から火砕流堆積物と判断できないが、ローム層中に、僅かに軽石が点在する。最大平均粒径は約4mmである。

十和田八戸火砕流堆積物
軽石混じり火山灰がパッチ状に認められる。層厚は約20cm、最大平均粒径は約2mmである。土壌化や植生による擾乱が著しい。

上位より、
十和田八戸火砕流堆積物 (To-H)、十和田大不動火砕流堆積物 (To-OF) 起源の軽石が散在する層準、並びに軽石及び岩片が密集する十和田レッドテフラ (To-Rd) が確認される。

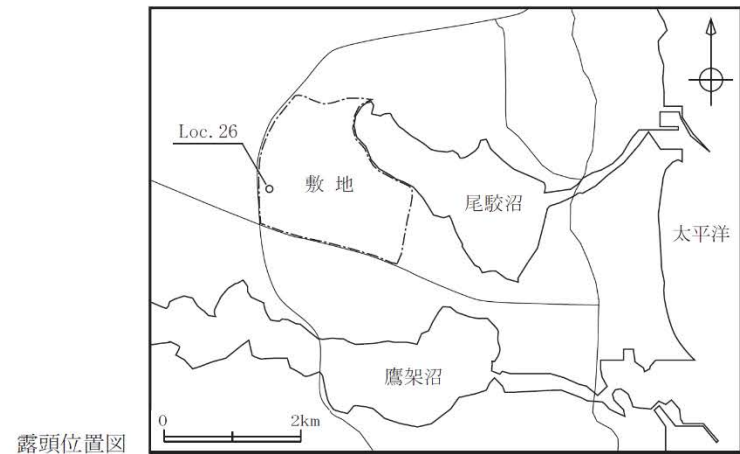

添3-1第9図 敷地内 (Loc. 26) における十和田八戸火砕流堆積物及び十和田大不動火砕流堆積物の状況

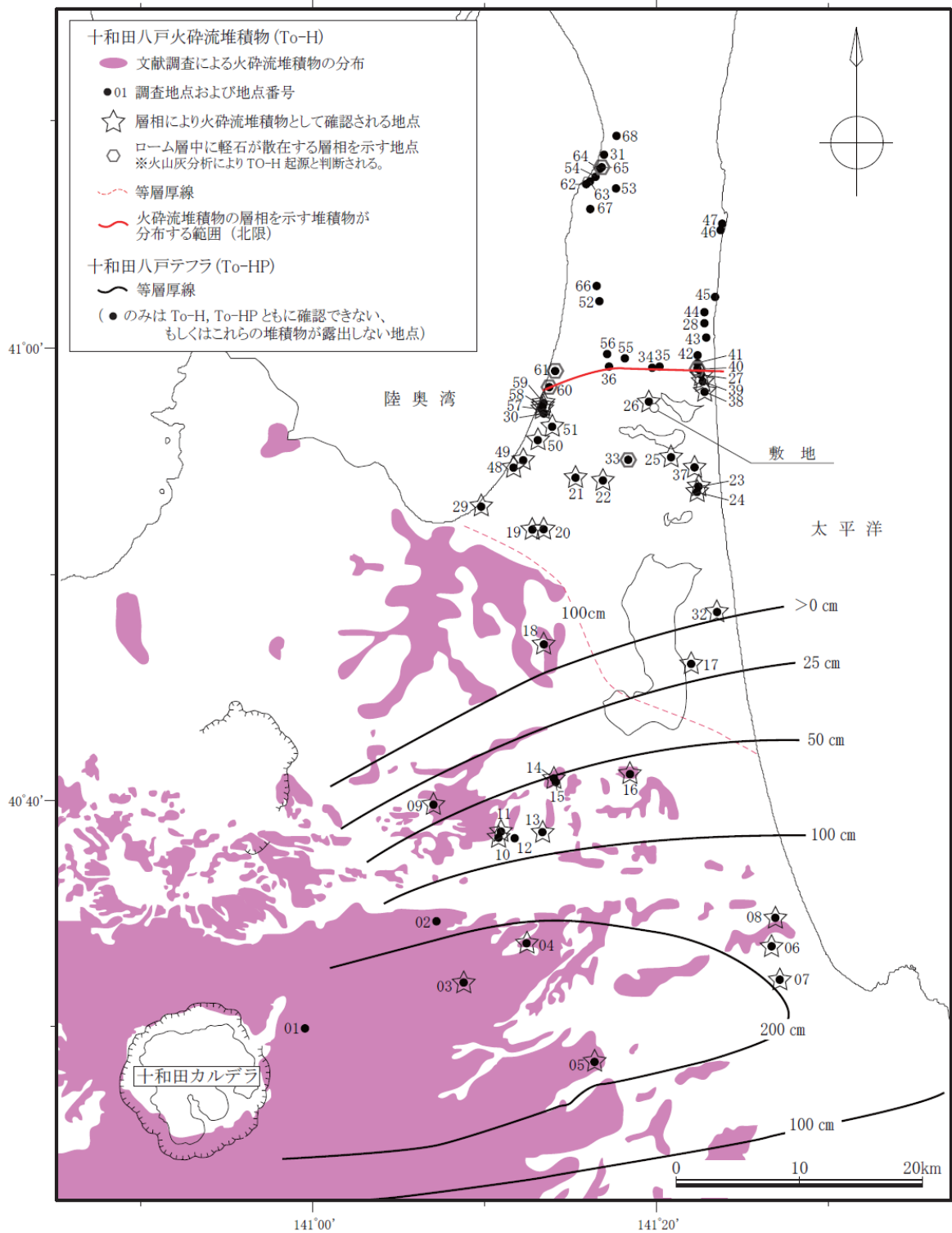

(土井 (1993)⁽⁵⁴⁾, 村岡ほか (1991)⁽⁵⁵⁾, 大沢ほか (1993)⁽⁵⁶⁾, 大沢・須田 (1978)⁽⁵⁷⁾及び町田・新井 (2011)⁽⁹⁾に基づき当社が作成)

添3-ト第10図 十和田八戸火砕流堆積物の分布及び十和田八戸テフラの等層厚線図
(各調査地点の地質柱状図は添3-ト第7図に示す)

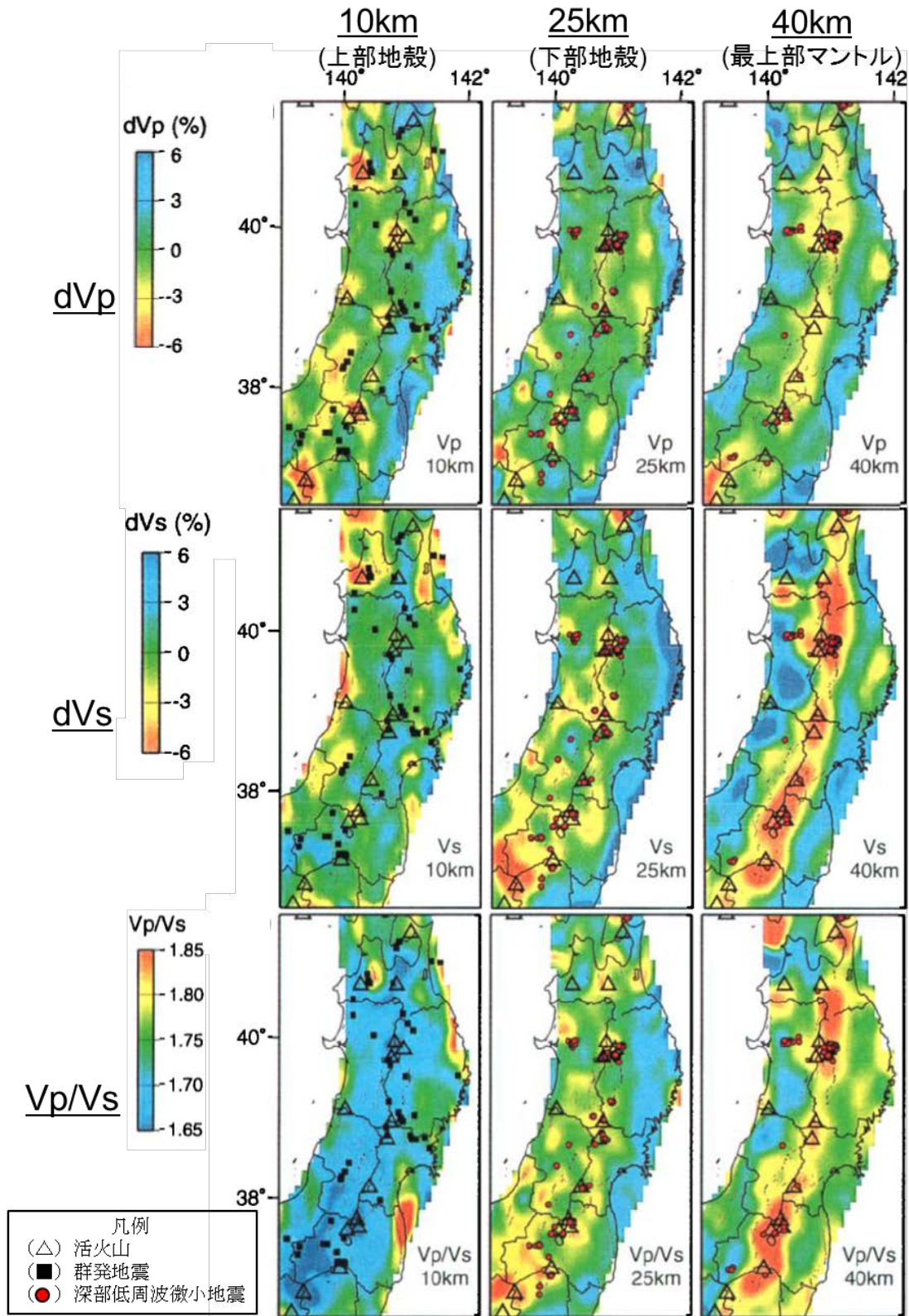

添3-ト第11図 Nakajima et al. (2001)⁽¹⁶⁾の
地震波トモグラフィ解析結果
(Nakajima et al. (2001)⁽¹⁶⁾に加筆)

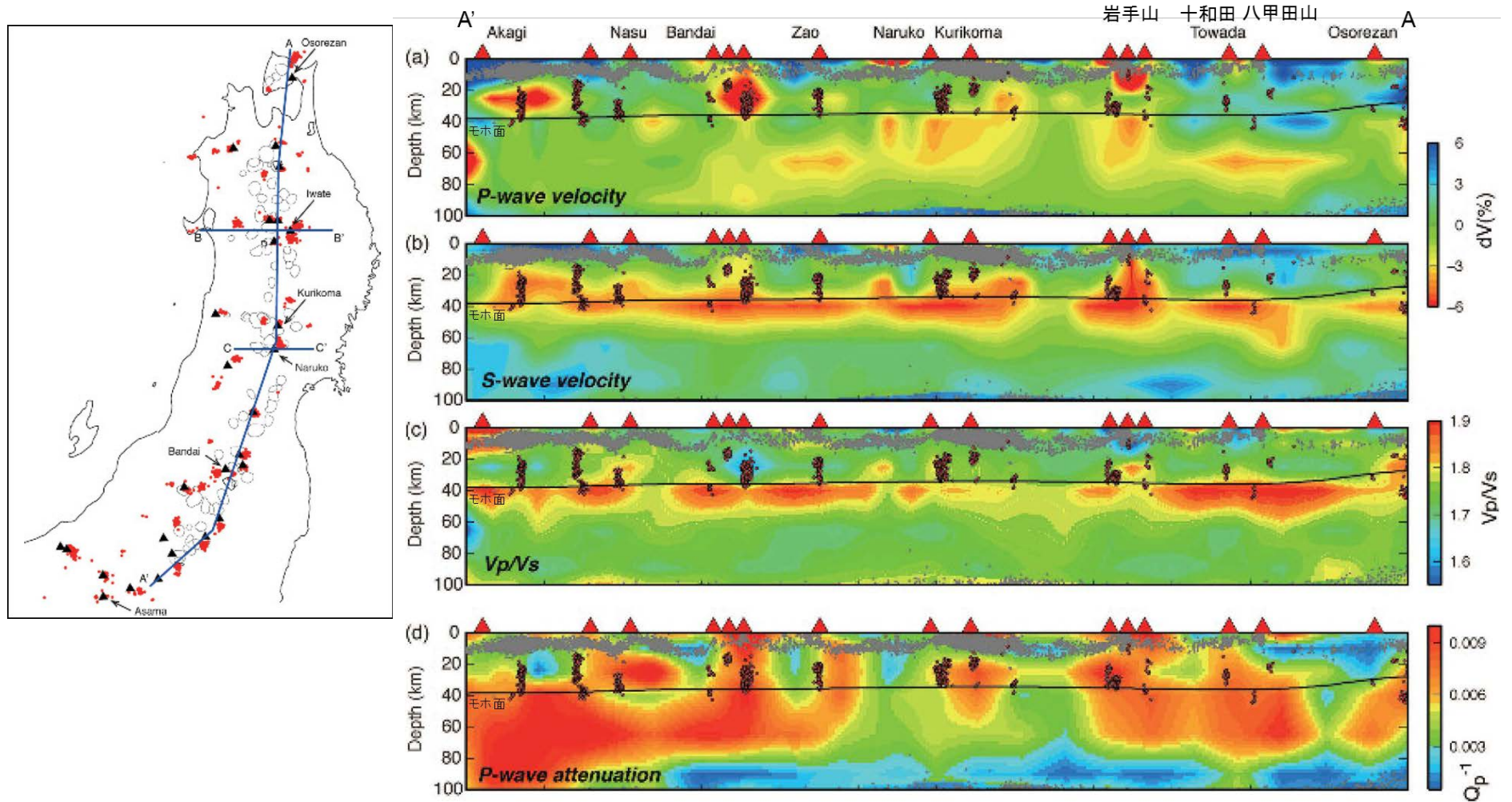

※(a)~(c)の解析結果はNakajima et al. (2001)⁽¹⁶⁾と同じ

添3-1-12 図 中島 (2017)⁽¹⁷⁾の地震波トモグラフィ解析結果
(中島 (2017)⁽¹⁷⁾に加筆)

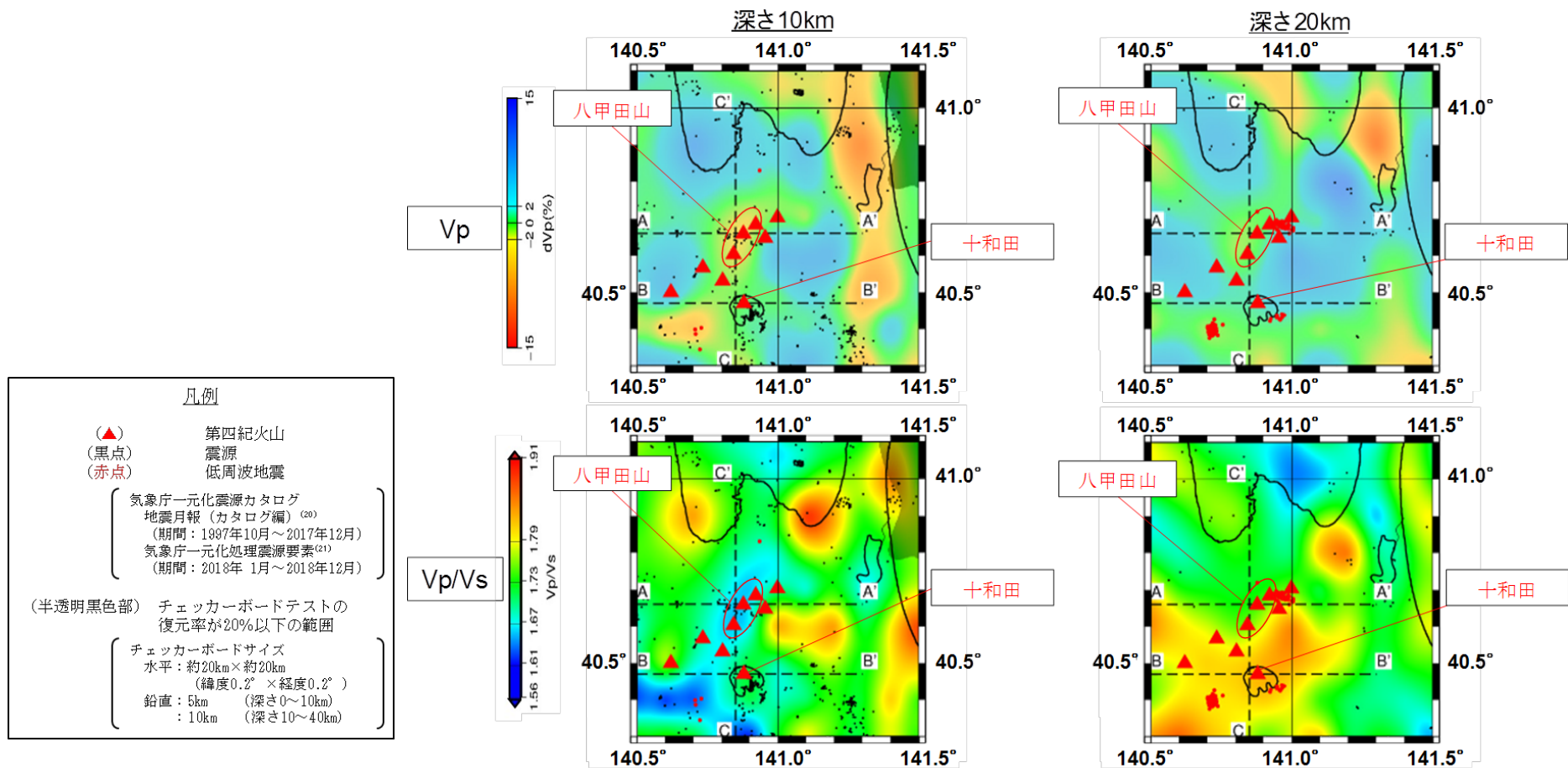

添3-1第13図(1) 防災科学技術研究所HP上の「日本列島下の三次元地震波速度構造(海域拡大2019年版)」の地震波トモグラフィ解析結果

(防災科学技術研究所HP上の「日本列島下の三次元地震波速度構造(海域拡大2019年版)」地震波トモグラフィ解析結果の公開データを基に当社が作図(解析手法等はMatsubara et al. (2019) ⁽¹⁸⁾に記載))