

原子力事業者防災業務計画作成（修正）届出書

平成 29 年 4 月 19 日

原子力規制委員会 殿

届出者

住所 名古屋市東区東新町 1 番地

氏名 中部電力株式会社

代表取締役社長

社長執行役員 勝野 哲

(担当者

所 属 浜岡原子力発電所 危機管理部 防災課長

電 話 0537-86-3481 (代表))

別紙のとおり、原子力事業者防災業務計画作成（修正）したので、原子力災害対策特別措置法第 7 条第 3 項の規定に基づき届け出ます。

原子力事業所の名称及び場所	中部電力株式会社 浜岡原子力発電所 静岡県御前崎市佐倉 5 5 6 1
当該事業所に係る核原料物質、核燃料物質及び原子炉の規制に関する法律に基づき受けた指定、許可又は承認の種別とその年月日	原子炉設置許可（45 原第 7660 号） 昭和 45 年 12 月 10 日
原子力事業者防災業務計画作成（修正）年月日	平成 29 年 4 月 19 日
協議した都道府県知事及び市町村長	静岡県知事 川勝 平太 御前崎市長 柳澤 重夫
予定される要旨の公表の方法	1. 当社ホームページへの掲載及び報道機関へのお知らせ 2. 浜岡原子力館等での閲覧

備考 1 この用紙の大きさは、日本工業規格 A 4 とする。

2 協議が調っていない場合には、「協議した都道府県知事及び市町村長」の欄にその旨を記載するものとする。

3 氏名を記載し、押印することに代えて、署名することができる。この場合において、署名は必ず本人が自署するものとする。

浜岡原子力発電所
原子力事業者防災業務計画

平成29年4月
中部電力株式会社

修正来歴

修正回	修正年月日	主な修正内容	備考
—	平成 12 年 6 月 16 日	新規制定	
1	平成 13 年 6 月 1 日	<ul style="list-style-type: none"> ・中央省庁再編に伴う，省庁名称及び連絡先の変更 ・静岡県地域防災計画（原子力災害対策編）の改正に伴う通報様式の変更 ・「原子力発電所等の防災対策上当面とるべき措置について」の廃止に伴う通報連絡先の変更 	
2	平成 14 年 6 月 3 日	<ul style="list-style-type: none"> ・連絡先の名称等の変更 ・個人用外部被ばく線量測定器の電子式線量計への変更に伴う単位の変更 ・記載の適正化 	
3	平成 15 年 7 月 1 日	<ul style="list-style-type: none"> ・「原子炉施設等の防災対策について」改訂の取り入れ ・社内組織改定に伴う変更 ・実施事項の明文化 ・記載の適正化 	
4	平成 15 年 9 月 22 日 (平成 16 年 4 月 1 日)	<ul style="list-style-type: none"> ・5号機用初装荷燃料の発電所への搬入に伴う防災体制等の変更 (浜岡町および御前崎町の市町村合併に伴う補正) 	
5	平成 16 年 10 月 8 日 (平成 17 年 1 月 18 日) (平成 17 年 4 月 1 日)	<ul style="list-style-type: none"> ・副原子力防災管理者の選任対象者の見直し ・オフサイトセンターへの連絡経路の見直し ・記載の適正化 (5号機運開による組織改定および市町村合併による小笠町から菊川市への変更に伴う補正) (市町村合併による大東町から掛川市への変更等に伴う補正) 	
6	平成 17 年 10 月 11 日	<ul style="list-style-type: none"> ・市町村合併による相良町から牧之原市への変更 ・前回修正以降の補正（1月18日，4月1日）内容の反映 ・記載の適正化 	
7	平成 18 年 10 月 2 日	<ul style="list-style-type: none"> ・行政機関名称等の変更 ・SPDS伝送の運用変更 ・副原子力防災管理者の選任対象者の見直し ・緊急事態対策組織の一部変更 ・記載の適正化 	

修正回	修正年月日	主な修正内容	備考
8	平成 19 年 10 月 5 日	<ul style="list-style-type: none"> ・社内組織改定に伴う変更 ・経営機構見直しに伴う変更 ・応急処置施設の変更 ・通報様式等への事前記載事項の削除 ・記載の適正化 	
9	平成 20 年 10 月 6 日	<ul style="list-style-type: none"> ・防災基本計画修正に伴う変更 ・牧之原市の組織変更に伴う変更 ・法令改正に伴う変更 ・記載の適正化 	
10	平成 21 年 10 月 6 日	<ul style="list-style-type: none"> ・安全パラメータ表示システム（SPDS）の運用変更 ・事業所外運搬事故における対策についての記載を追記 ・社内連絡経路等の見直しに伴う変更 ・静岡県の組織改定に伴う変更 ・事業所外運搬事故における情報発信者を明確化 ・法令改正に伴う変更 ・記載の適正化 	
11	平成 22 年 10 月 6 日	<ul style="list-style-type: none"> ・静岡県、掛川市の組織改定に伴う変更 ・新事務所設置による構内敷地図の変更 ・社内連絡経路等の見直しに伴う変更 ・通報様式の見直し ・記載の適正化 	
12	平成 23 年 10 月 6 日 (平成 24 年 10 月 3 日)	<ul style="list-style-type: none"> ・国土交通省組織改定に伴う変更 ・牧之原市組織改定、御前崎市消防本部名称変更に伴う変更 ・社内組織改定に伴う変更 ・応急処置施設追加に伴う変更 ・通報様式の変更 ・記載の適正化 (原子力災害対策特別措置法改正等に伴う補正)	
13	平成 24 年 11 月 7 日	<ul style="list-style-type: none"> ・静岡県地域防災計画の修正に伴う変更 ・原子力災害対策特別措置法改正等に伴う変更 ・掛川市組織改定に伴う変更 ・社内体制の見直しに伴う変更 ・記載の適正化 	
14	平成 25 年 3 月 18 日	<ul style="list-style-type: none"> ・原子力災害対策特別措置法及び関係政省令の改正に伴う修正 ・原子力事業者防災業務計画の確認に係る視点について（内閣府 原子力規制委員会（原子力規制庁））の制定に伴う修正 ・記載の適正化 	

修正回	修正年月日	主な修正内容	備考
15	平成25年12月25日 (平成26年3月1日) (平成26年4月1日)	<ul style="list-style-type: none"> 原子力災害対策特別措置法関係政省令の改正に伴う修正 社内組織改定に伴う変更 記載の適正化 (独立行政法人原子力安全基盤機構の解散に伴う補正) (牧之原市組織改定, 磐田市組織改定, 島田市組織改定, 焼津市組織改定, ヨウ素剤配備数量変更に伴う補正) 	
16	平成26年7月1日 (平成26年10月24日)	<ul style="list-style-type: none"> 独立行政法人原子力安全基盤機構の解散に伴う変更 社内組織改定に伴う変更 記載の適正化 (内閣府組織改正, 他の原子力事業者への資機材貸与準備数変更に伴う補正) 	
17	平成27年7月1日	<ul style="list-style-type: none"> 原子力災害対策指針の反映 原子力規制委員会設置法の内容反映 原子力防災組織の業務分掌の変更 避難住民対応の充実 内閣府組織改正に伴う変更 原子力防災関連資機材の変更 防災会議室の原子力防災関連資機材の変更 他の原子力事業者への資機材貸与準備数の変更 整備完了予定時期の変更 記載の適正化 誤記訂正 	
18	平成28年4月1日 (平成28年9月30日) (平成28年12月17日)	<ul style="list-style-type: none"> 実用発電用原子炉の設置、運転等に関する規則の改正に伴う修正 記載の適正化 (社内組織改定に伴う変更, 原子力防災資機材の置き換え, 原子力防災関連資機材の置き換え) (社内組織改定に伴う変更, 原子力緊急事態支援組織に係る記載の適正化) 	
19	平成29年4月19日	<ul style="list-style-type: none"> 原子力防災要員への受託会社作業員追加に伴う変更 防災会議室へのSPDS新規整備に伴う変更 社内組織改定に伴う変更 原子力防災資機材の置き換え 原子力防災関連資機材の置き換え 記載の適正化 	

目 次

第1章 総則.....	1
第1節 計画の目的.....	1
第2節 定義.....	1
第3節 計画の基本構想.....	5
第4節 計画の運用.....	6
第5節 計画の修正.....	6
第2章 原子力災害事前対策の実施.....	7
第1節 防災体制.....	7
1. 緊急事態及び緊急体制の区分.....	7
2. 組織.....	8
3. 原子力防災管理者・副原子力防災管理者.....	8
第2節 組織の運営.....	10
1. 緊急体制の発令及び解除等.....	10
2. 権限の行使.....	12
3. 連絡, 通報, 報告及び情報伝達.....	13
4. 原子力事業所災害対策支援拠点の設置及び廃止.....	13
第3節 放射線測定設備及び原子力防災資機材の整備.....	13
1. 敷地境界付近の放射線測定設備の設置及び検査等.....	13
2. 原子力防災資機材の整備.....	14
3. 原子力防災関連資機材の整備.....	14
4. 本店における原子力防災関連資機材の整備.....	14
第4節 原子力災害対策活動で使用する資料の整備.....	15
1. オフサイトセンターに備え付ける資料.....	15
2. 原子力規制庁緊急時対応センターに備え付ける資料.....	15
3. 発電所及び本店等に備え付ける資料.....	15
第5節 原子力災害対策活動で使用する施設及び設備の整備・点検.....	15
1. 緊急時対策所.....	15
2. 原子力事業所災害対策支援拠点.....	16
3. 防災会議室.....	16
4. 一時退避先.....	17

5. 応急処置施設	17
6. 気象観測設備	17
7. 放送装置.....	17
第6節 防災教育の実施.....	18
第7節 防災訓練の実施.....	18
1. 社内における訓練	18
2. 国又は地方公共団体が行う訓練.....	19
第8節 関係機関との連携	19
1. 国との連携.....	19
2. 地方公共団体との連携	19
3. 地元防災関係機関等との連携	20
4. 原子力緊急事態支援組織の整備.....	20
第9節 周辺住民に対する平時の広報活動	20
第3章 緊急事態応急対策他の実施	21
第1節 連絡及び通報	21
1. 連絡・通報の実施	21
2. 緊急体制発令時の対応	22
3. 情報の収集と提供	22
4. 通話制限.....	23
第2節 応急措置の実施.....	23
1. 警備及び避難誘導	23
2. 放射能影響範囲の推定及び防護措置.....	24
3. 原子力災害医療.....	24
4. 消火活動.....	25
5. 二次災害防止に関する措置.....	25
6. 汚染拡大の防止.....	25
7. 被ばく線量評価.....	25
8. 広報活動.....	26
9. 応急復旧.....	26
10. 原子力災害の発生又は拡大の防止を図るための措置	27

11. 資機材の調達及び輸送	27
12. 被災者相談窓口の設置	27
13. 事業所外運搬に係る事象の発生における措置	28
14. 応急措置の実施報告	28
15. 原子力防災要員の派遣及び資機材の貸与等	29
第3節 緊急事態応急対策	31
1. 第2次緊急体制の発令等	31
2. 原子力災害合同対策協議会等との連絡報告	31
3. 応急措置の継続実施	31
4. 事業所外運搬事故における対策	32
第4章 原子力災害中長期対策	33
第1節 緊急体制の解除	33
第2節 中長期対策の計画等	33
1. 復旧対策	33
2. 汚染の除去	34
3. 被災者への生活再建等の支援	34
4. 原因究明と再発防止対策の実施	34
5. 健康維持対策の実施	34
第3節 原子力防災要員の派遣及び資機材の貸与等	35
1. オフサイトセンターへの派遣	35
2. 他の原子力事業者，原子力緊急事態支援組織への協力の要請	35
第5章 その他	36
第1節 他の原子力事業者への協力	36

第1章 総則

第1節 計画の目的

この計画は、原子力災害対策特別措置法（以下「原災法」という。平成11年法律第156号）第7条第1項の規定に基づき、浜岡原子力発電所（1，2，3，4及び5号機。以下「発電所」という。）における原子力災害事前対策，緊急事態応急対策及び原子力災害中長期対策その他の原子力災害の発生及び拡大を防止し，並びに原子力災害の復旧を図るために必要な業務を定め，原子力災害対策の円滑かつ適切な遂行に資することを目的とする。

第2節 定義

この計画において，次に掲げる用語の定義は，それぞれ当該各号の定めるところによる。

1. 原子力災害

原子力緊急事態により公衆の生命，身体又は財産に生ずる被害をいう。

2. 原子力緊急事態

原子炉の運転等により放射性物質又は放射線が異常な水準で原子力事業所外（原子力事業所の外における放射性物質の運搬（以下「事業所外運搬」という。）の場合にあっては当該運搬に使用する容器外）へ放出された事態をいう。

3. 原子力災害事前対策

原子力災害の発生を未然に防止するため実施すべき対策（原子力災害が発生した際に必要となる防災体制及び資機材の整備等の対策を含む。）をいう。

4. 緊急事態応急対策

原災法第15条第2項の規定による原子力緊急事態宣言（以下「原子力緊急事態宣言」という。）があった時から同法第15条第4項の規定による原子力緊急事態解除宣言（以下「原子力緊急事態解除宣言」という。）があるまでの間において，原子力災害（原子力災害が生ずる蓋然性を含む。）の拡大の防止を図るため実施す

べき応急の対策をいう。

5. 原子力災害中長期対策

原子力緊急事態解除宣言があつた時以後において、原子力災害（原子力災害が生ずる蓋然性を含む。）の拡大の防止又は原子力災害の復旧を図るため実施すべき対策（原子力事業者が原子力損害の賠償に関する法律の規定に基づき同法第2条第2項に規定する原子力損害を賠償することを除く。）をいう。

6. 原子力事業者

核原料物質、核燃料物質及び原子炉の規制に関する法律（以下「原子炉等規制法」という。昭和32年法律第166号。）第43条の3の5第1項の規定に基づく原子炉の設置の許可（船舶に設置する原子炉についてのものを除く。）を受けた者その他原災法第2条第3号に規定する者をいう。

7. 原子力事業所

原子力事業者が原子炉の運転等を行う工場又は事業所をいう。

8. 指定行政機関

次に掲げる機関で内閣総理大臣が指定するものをいう。

- (1) 内閣府，宮内庁並びに内閣府設置法（平成11年法律第89号）第49条第1項及び第2項に規定する機関並びに国家行政組織法（昭和23年法律第120号）第3条第2項に規定する機関
- (2) 内閣府設置法第37条及び第54条並びに宮内庁法（昭和22年法律第70号）第16条第1項並びに国家行政組織法第8条に規定する機関
- (3) 内閣府設置法第39条及び第55条並びに宮内庁法第16条第2項並びに国家行政組織法第8条の2に規定する機関
- (4) 内閣府設置法第40条及び第56条並びに国家行政組織法第8条の3に規定する機関

9. 指定地方行政機関

指定行政機関の地方支分部局（内閣府設置法第43条及び第57条（宮内庁法第18条第1項において準用する場合を含む。）並びに宮内庁法第17条第1項並びに国家行政組織法第9条の地方支分部局をいう。）その他の国の地方行政機関で、内閣総理大臣が指定するものをいう。

10. 核燃料物質等

核燃料物質又は核燃料物質によって汚染された物（原子核分裂生成物を含む）をいう。

11. 原子炉の運転等

原子力損害の賠償に関する法律施行令（昭和37年政令第44号）第1条に基づく原子炉の運転及び核燃料物質の使用並びにこれらに付随してする核燃料物質等の運搬又は貯蔵をいう。

12. 原子力災害対策活動

緊急体制発令時に原子力災害の発生又は拡大を防止し、若しくは原子力災害の復旧を図るために実施する活動をいう。

13. 原子力防災組織

原災法第8条第1項の規定に基づき発電所に設置され、原子力災害対策活動を行う組織をいう。

14. 本店緊急事態対策組織

本店に設置される原子力災害対策活動を行う組織をいう。

15. 原子力防災要員

原災法第8条第3項の規定に基づき原子力防災組織に置かれ、原子力災害対策活動を行う要員（ただし、同法第8条第4項の規定に基づき原子力規制委員会等に届け出ている要員に限る。）をいう。なお、原子力防災要員は、原子力災害発生時に原子力防災組織に入り支援等を行う可能性がある本店の社員、及び原災法に基づき原子力事業者が作成すべき原子力事業者防災業務計画等に関する命令（以下「防災業務計画等に関する命令」という。）第2条第3項に基づき、原子力防災組織の業務の一部を委託する場合については、その受託会社の作業員等を含む。

16. 緊急事態対策要員

原子力防災組織に置かれ、原子力災害対策活動を行う要員をいう。なお、緊急事態対策要員は、原子力防災要員を含む。

17. 本店緊急事態対策要員

本店緊急事態対策組織に置かれ、原子力災害対策活動を行う要員をいう。なお、緊急事態対策要員は、原子力防災要員を含む。

18. 原子力防災資機材

原災法第11条第2項の規定に基づく資機材であり、原子力防災組織がその業務を行うために必要な放射線障害防護用器具、非常用通信機器その他の資材又は機材をいう。

19. 原子力緊急事態支援組織

防災業務計画等に関する命令第2条第2項7号に規定する、放射性物質による汚染により原子力事業所災害対策に従事する者が容易に立ち入ることができない場所において当該対策を実施するために必要な遠隔操作が可能な装置その他の資材又は機材及びこれらを管理し、原子力災害が発生した原子力事業者への支援を行う外部組織をいう。

20. 緊急時対策所

防災業務計画等に関する命令第2条第2項1号に規定する、原子力事業所における原子力事業所災害対策の実施を統括管理する施設をいう。

21. 原子力事業所災害対策支援拠点

防災業務計画等に関する命令第2条第2項2号に規定する、原子力事業所災害対策の実施を支援するための原子力事業所の周辺の拠点をいう。なお、周辺地域において、必要な機能を全て満たすことができる施設が存在しない場合は、複数の施設を選定し対処する。

22. 防災会議室

防災業務計画等に関する命令第2条第2項3号に規定する、原子力事業所災害対策の重要な事項に係る意思決定を行い、かつ、緊急時対策所において行う原子力事業所災害対策の統括管理を支援するための本店の施設（原子力施設事態即応センター）をいう。

23. 安全パラメータ伝送システム（以下「SPDS」という。）

防災業務計画等に関する命令第2条第2項4号に規定する，原子力事業所内の状況に関する情報，その他の情報を伝送する原子力事業所内情報等伝送設備をいう。

24. 統合原子力防災ネットワーク

緊急時における情報連絡を確保するため，国が整備を行う，総理大臣官邸，原子力規制庁，緊急事態応急対策等拠点施設（以下「オフサイトセンター」という。），静岡県及び関係市町とを接続する情報通信ネットワークをいう。

25. シビアアクシデント

シビアアクシデントとは、炉心の著しい損傷を伴うような重大な事故のことをいう。

第3節 計画の基本構想

原子力災害の発生を未然に防止するためには，原子炉等規制法，電気事業法等に基づき，その設計，建設及び運転の各段階並びに事業所外運搬において多重防護等の考え方により，各種の安全確保に万全を期すことが第一である。特に運転の段階においては，運転管理，燃料管理等に関して定められた事項を遵守することが原子力災害を予防する上で重要であるが，これらについては，原子炉等規制法第43条の3の24第1項に基づく保安規定に基づき活動を行う。

したがって，この計画では，原子力災害対策の遂行に資するため，次に掲げる各段階における諸施策について定めるものとする。

1. 原子力災害事前対策の実施

周到かつ十分な予防対策を行うための，事前の体制整備，原子力防災資機材の整備，防災教育及び防災訓練の実施等

2. 緊急事態応急対策他の実施

迅速かつ円滑な応急対策を行うための，特定事象発生時の通報，緊急体制の確立，情報の収集と伝達，応急措置の実施，緊急事態応急対策の実施，関係機関への原子力防災要員派遣等

3. 原子力災害中長期対策の実施

適切かつ速やかな災害復旧対策を行うための原子力災害中長期対策の実施, 原子力災害地域復旧のための関係機関への原子力防災要員派遣等

第4節 計画の運用

原子力防災管理者, 副原子力防災管理者並びに発電所及び本店の緊急事態対策要員は, 平時から, 原子力災害対策活動等について理解しておくとともに, 緊急時には, この計画に従い, 円滑かつ適切な原子力災害対策活動を遂行するものとする。

第5節 計画の修正

原子力防災管理者は, 毎年この計画に検討を加え, 必要があると認めるときは, これを修正するものとする。なお, 検討の結果, 修正の必要がない場合であっても, その旨を原子力防災専門官, 静岡県知事及び御前崎市長に報告するものとする。

この計画の修正は, 次に掲げる手順に従って行うものとする。

1. 原子力防災管理者は, この計画を修正する場合において, 静岡県地域防災計画及び御前崎市地域防災計画に抵触するものでないことを確認し, 原子力防災専門官の指導及び助言を受けるものとする。
2. 社長は, この計画を修正しようとするときは, 修正しようとする日の60日前までに, 静岡県知事及び御前崎市長に案を提出して協議するものとする。この場合において, 社長は, この計画を修正しようとする日を明らかにするものとする。
3. 社長は, この計画を修正したときは, 速やかに様式1により, 内閣総理大臣及び原子力規制委員会に届け出るとともに, その要旨を公表するものとする。

第2章 原子力災害事前対策の実施

第1節 防災体制

1. 緊急事態及び緊急体制の区分

原子力災害が発生するおそれがある場合又は発生した場合に、事故原因の除去、原子力災害（原子力災害が生ずる蓋然性を含む。）の拡大の防止その他必要な活動を迅速かつ円滑に行うため、緊急事態及び緊急体制を、その情勢に応じ次表のとおり区分する。

表：緊急事態及び緊急体制の区分

緊急事態の区分	緊急体制の区分	緊急事態の情勢
警戒事態	緊急事態待機体制	別表2-1の事象が発生し、原子力防災管理者が別表2-1に該当する事象であると判断したときから、又は原子力規制委員会委員長（委員長代行を含む）が警戒事態を判断したときから、第1次緊急体制又は第2次緊急体制が発令されるまでの間、又は事象が収束し緊急事態待機体制をとる必要がなくなったときまでの間
施設敷地緊急事態	第1次緊急体制	別表2-2の事象が発生し、原子力防災管理者が別表2-2に該当する事象であると判断したときから、第2次緊急体制が発令されるまでの間、又は事象が収束し第1次緊急体制をとる必要がなくなったときまでの間
全面緊急事態	第2次緊急体制	別表2-3の事象が発生し、原子力防災管理者が別表2-3に該当する事象であると判断したときから、又は内閣総理大臣が原子力緊急事態宣言を行ったときから、内閣総理大臣が原子力緊急事態解除宣言を行ったときまでの間（注）

注：原災法第15条第4項の原子力緊急事態解除宣言が行われた後においても、発電所対策本部長の判断により緊急体制を継続することができる。

2. 組織

社長は、発電所に原子力防災組織を、本店に本店緊急事態対策組織を設置するものとする。

(1) 発電所

- ア. 原子力防災組織は、別図 2-1 に定める業務分掌に基づき、原子力災害の発生又は拡大を防止するために必要な業務を行う。なお、業務の一部を委託する場合には、別表 2-15 のとおりとする。
- イ. 原子力防災管理者は、原子力防災組織に、原子力災害が発生した場合に直ちに別表 2-5 に定める業務を行える原子力防災要員を置く。
- ウ. 社長は、原子力防災要員を置いた日から 7 日以内に、原子力規制委員会、静岡県知事及び御前崎市長に様式 2 の届出書により届け出る。これを変更したときも同様とする。
- エ. 原子力防災管理者は、原子力防災要員のうち、派遣要員をあらかじめ定めておく。派遣要員は、次に掲げる業務を実施する。
 - (ア) 指定行政機関の長、指定地方行政機関の長、地方公共団体の長その他の執行機関の実施する緊急事態応急対策への協力
 - (イ) 指定行政機関の長、指定地方行政機関の長、地方公共団体の長その他の執行機関の実施する原子力災害中長期対策への協力
 - (ウ) 他の原子力事業者の原子力事業所に係る緊急事態応急対策への協力
- オ. 原子力防災管理者は、原子力防災組織に原子力防災要員の補佐・交替要員を置く。

(2) 本店

- ア. 本店緊急事態対策組織は、別図 2-2 に定める業務分掌に基づき、発電所において実施される原子力災害対策活動の支援等を実施する。
- イ. 社長は、本店緊急事態対策組織に本店緊急事態対策要員を置く。
- ウ. 社長は、第 2 次緊急体制を発令した場合、オフサイトセンター等の関係機関と連携し、緊急事態応急対策に取り組むものとする。

3. 原子力防災管理者・副原子力防災管理者

(1) 原子力防災管理者

原子力防災管理者は、発電所長とする。

(2) 副原子力防災管理者

副原子力防災管理者は、危機管理部長をはじめ発電所の技術系所員のうち課長級以上の者から選任するものとする。

(3) 原子力防災管理者の代行等

原子力防災管理者が、旅行又は疾病その他の事故のため、その職務を遂行できない場合は、副原子力防災管理者である危機管理部長、プラント運営部長、発電部長、安全品質保証部長、保修部長、総括管理課長、当直指揮者の順位で原子力防災管理者を代行し、原子力防災組織を統括する。

(4) 原子力防災管理者の職務

原子力防災管理者は、次に掲げる職務を行う。

ア. 原子力防災組織を統括する。

イ. 別表2-1, 別表2-2 又は別表2-3の事象の発生について通報を受け、又は自ら発見した場合、別図2-6に示す箇所へ連絡又は通報するとともに、その事象の経過（原災法 第10条第1項に基づく通報及び通報後の報告を含む）を別図2-7に示す箇所に通報又は報告する。

ウ. 別表2-1, 別表2-2 又は別表2-3の事象が発生した場合、直ちに緊急事態対策要員を招集し、原子力災害の発生又は拡大の防止のために必要な応急措置を行わせる。

エ. 原災法第11条第1項に定められた放射線測定設備を設置し、維持する。

オ. 原子力防災資機材を備え付け、定期的に、保守点検する。

カ. 内閣総理大臣、原子力規制委員会、国土交通大臣、静岡県知事又は御前崎市長の求めに応じて、次に掲げる事項について報告する。

(ア) 原子力事業者防災業務計画の作成又は修正に関する事項

(イ) 原子力防災組織、原子力防災要員、原子力防災管理者若しくは副原子力防災管理者、放射線測定設備又は原子力防災資機材の状況

(ウ) 放射線測定設備により検出された放射線量の数値の記録又は公表に関する事項

(エ) 原災法第10条第1項前段の規定による通報に関する事項

(オ) 原子力緊急事態の状況

(カ) 緊急事態応急対策又は原子力災害中長期対策の実施に関する事項

キ．緊急事態対策要員に対し，原子力緊急事態に対処するための防災訓練及び防災教育を定期的実施する。

(5) 副原子力防災管理者の職務

副原子力防災管理者は，次に掲げる職務を行う。

ア．原子力防災組織の統括について，原子力防災管理者を補佐する。

イ．原子力防災管理者が不在のときは，その職務を代行する。

(6) 原子力防災管理者及び副原子力防災管理者の届出

社長は，原子力防災管理者又は副原子力防災管理者を選任又は解任した日から7日以内に，原子力規制委員会，静岡県知事及び御前崎市長に様式3により届ける。

第2節 組織の運営

1. 緊急体制の発令及び解除等

(1) 緊急体制の発令

ア．発電所

(ア) 発電所長は，別表2-1の事象が発生し，別表2-1に該当する事象であると判断したとき，又は原子力規制委員会委員長（委員長代行を含む）が警戒事態を判断したときには，第2章第1節1.に定める「警戒事態」を，別表2-2の事象が発生し，別表2-2に該当する事象であると判断したときには「施設敷地緊急事態」を，別表2-3の事象が発生し，別表2-3に該当する事象であると判断したとき，又は内閣総理大臣が原子力緊急事態宣言を行ったときには「全面緊急事態」をそれぞれ直ちに宣言し，緊急体制を発令する。

(イ) 発電所長は，緊急体制を発令した場合，直ちに本店原子力部長に報告する。

イ．本店

本店原子力部長は、発電所長から発電所における緊急体制発令の報告を受けた場合、直ちに社長に報告し、社長は、本店における緊急体制を発令する。この際、発電所において発令した緊急体制の区分を本店においても適用するものとする。

(2) 対策本部の設置

ア．発電所

(ア) 発電所長は、緊急体制を発令した場合、速やかに、発電所の緊急時対策所に発電所緊急事態対策本部（以下「発電所対策本部」という。）を設置する。

(イ) 発電所対策本部は、別図 2-1 に示す組織で構成する。

(ウ) 発電所長は、発電所対策本部長としてその職務を遂行する。

イ．本店

(ア) 社長は、本店における緊急体制を発令した場合、速やかに防災会議室に本店緊急事態対策本部（以下「本店対策本部」という。）を設置する。

(イ) 本店対策本部は、別図 2-2 に示す組織で構成する。

(ウ) 本店対策本部長は、社長とし、社長が不在の場合には、本部長代理が代行する。

(3) 緊急事態対策要員の非常招集

ア．発電所

発電所長は、発電所における緊急体制を発令した場合（緊急体制発令が予想される場合を含む。）、所内放送又は非常招集連絡網等を使用し、別図 2-4 に定める連絡経路により、緊急事態対策要員を緊急時対策所に非常招集する。

なお、発電所長は、あらかじめ緊急事態対策要員の連絡先を記載した名簿を作成整備しておく。

イ．本店

本店原子力部長は、本店における緊急体制が発令された場合（緊急体制発令が予想される場合を含む。）、別図 2-5 に定める連絡経路により、館内放送等を使用し本店緊急事態対策要員を防災会議室に非常招集する。

なお、本店原子力部長は、あらかじめ本店緊急事態対策要員の連絡先を記載した名簿を作成整備しておく。

(4) 緊急体制の区分の変更

ア. 発電所

発電所対策本部長は、情勢に応じて緊急事態及び緊急体制の区分を変更するときは、本店対策本部長にその旨を報告する。

イ. 本店

本店対策本部長は、発電所対策本部長から緊急体制の区分の変更の報告を受けたときは、本店の緊急体制の区分を変更する。

(5) 緊急体制の解除

ア. 発電所

(ア) 発電所対策本部長は、次に掲げる状態となった場合、関係機関及び本店対策本部長と協議し、緊急事態解除を宣言し、緊急体制を解除する。

a. 原子力緊急事態宣言が発令され、その後内閣総理大臣による原子力緊急事態解除宣言が行われた場合。

b. 原子力緊急事態宣言の発令に至らず、原子力災害の原因の除去及び被害範囲の拡大防止の措置を行い、事象が収束している場合。

(イ) 発電所対策本部長は、発電所の緊急体制を解除した場合、本店対策本部長に報告し、発電所対策本部を廃止する。

イ. 本店

本店対策本部長は、発電所対策本部長から緊急体制の解除の報告を受けた場合、本店における緊急体制を解除し、本店対策本部を廃止する。ただし、本店対策本部長は、内閣総理大臣により原子力緊急事態解除宣言が行われた場合、本店における緊急体制を解除することができるものとする。この場合、本店対策本部長は発電所対策本部長にその旨を連絡する。

2. 権限の行使

(1) 緊急体制が発令された場合、原子力災害対策活動に関する一切の業務は、それぞれの対策本部のもとで行う。

(2) 発電所長は、発電所における緊急体制を発令した場合、発電所対策本部長として、職制上の権限を行使して原子力災害対策活動を行う。ただし、権限外の事項であっても、緊急に実施する必要があるものについては、臨機の措置をとるものとする。なお、権限外の事項については、行使後は速やかに所定の手続きをとるものとする。

3. 連絡，通報，報告及び情報伝達

別表 2-1，別表 2-2 又は別表 2-3 に該当する事象発生連絡又は通報は，別図 2-6 による。別表 2-1，別表 2-2 又は別表 2-3 に該当する事象発生連絡又は通報を行った後の社外関係機関への通報又は報告は別図 2-7 に，社内の情報伝達は別図 2-8 に定めるとおりとする。

4. 原子力事業所災害対策支援拠点の設置及び廃止

- (1) 本店対策本部長は，事態に応じ原子力事業所災害対策支援拠点を設置し，復旧作業における放射線管理の実施，復旧資機材の受入れ等，発電所における事故復旧作業の支援を行う。また，原子力事業所災害対策支援拠点における業務分掌は，別図 2-3 に定めるとおりとする。
- (2) 本店対策本部長は，緊急体制を解除した場合，原子力事業所災害対策支援拠点を廃止することができる。

第 3 節 放射線測定設備及び原子力防災資機材の整備

1. 敷地境界付近の放射線測定設備の設置及び検査等

発電所長は，別図 2-9 及び別表 2-6 に示す原災法第 11 条第 1 項に基づく発電所敷地境界付近の放射線測定設備（以下「モニタリングポスト」という。）について，次に掲げる検査等を実施し，整備する。

- (1) モニタリングポストの検出部，表示及び記録装置その他の主たる構成要素の外観において放射線量の適正な検出を妨げるおそれのある損傷がない状態とする。
- (2) モニタリングポストを設置している場所の地形の変化その他の周辺環境の変化により，放射線量の適正な検出に支障を生ずるおそれのある状態とならないようにする。
- (3) 毎年 1 回以上定期的にモニタリングポストの較正を行う。
- (4) モニタリングポストが故障等により監視不能となった場合，速やかに修理するとともに可搬式放射線計測器を用いて測定する等の代替手段を講ずる。
- (5) モニタリングポストを新たに設置又は変更したときは，社長から内閣総理大臣，原子力規制委員会，静岡県知事及び御前崎市長に 7 日以内に様式 4 により届け出るものとする。

(6) モニタリングポストを新たに設置又は変更したときは、原災法第11条第5項の検査を受けるため、(5)の現況届と併せて、次に掲げる事項を記載した申請書を社長から原子力規制委員会に提出する。

ア. 名称、住所及び代表者の氏名

イ. モニタリングポストを設置した原子力事業所の名称及び所在地

ウ. 検査を受けようとするモニタリングポストの数及びその概要

(7) モニタリングポストにより測定した空間放射線量率を記録計等により記録し、1年間保存する。また、モニタリングポストにより測定した空間放射線量率をインターネット、テレメータ又はその他の手段により公表する。

2. 原子力防災資機材の整備

発電所長は、原災法第11条第2項に規定された原子力防災資機材を別表2-7に示すとおり配備するとともに、次に掲げる措置を講ずる。

(1) 定期的に、保守点検を行い、常に使用可能な状態に整備しておく。

(2) 原子力防災資機材に不具合が認められた場合、速やかに修理するか又は、代替品を補充することにより必要数量を確保する。

(3) 原子力防災資機材を備え付けたときは、社長から内閣総理大臣、原子力規制委員会、静岡県知事及び御前崎市長に7日以内に様式5により届け出るものとし、以降毎年9月30日現在における備付けの現況を翌月7日までに同様式により届け出る。

3. 原子力防災関連資機材の整備

発電所長は、原子力防災関連資機材について、別表2-8に示すとおり配備するとともに、定期的に保守点検を行い、常に使用可能な状態に整備する。

4. 本店における原子力防災関連資機材の整備

本店原子力部長は、別表2-9に定める原子力事業所災害対策支援拠点の原子力防災関連資機材及び別表2-10に定める防災会議室の原子力防災関連資機材を確保し、定期的に保守点検を行い、常に使用可能な状態に整備する。

第4節 原子力災害対策活動で使用する資料の整備

1. オフサイトセンターに備え付ける資料

発電所長は、原子力災害対策活動で使用する資料として別表2-11に定める資料をオフサイトセンターに備え付ける。

本店原子力部長は、これら資料のうち、原災法第12条第4項に基づき提出すべき資料について、内閣総理大臣に提出するとともに、これらの資料の内容に変更があったときも、同様とする。また、その他の資料についても定期的に見直しを行う。

2. 原子力規制庁緊急時対応センターに備え付ける資料

本店原子力部長は、別表2-11に定める資料のうち必要なものを原子力規制庁緊急時対応センターに備え付ける。また、本店原子力部長は、これらの資料について定期的に見直しを行う。

3. 発電所及び本店等に備え付ける資料

(1) 発電所

発電所長は、別表2-11に定める資料を、発電所に備え付ける。また、発電所長は、これらの資料について定期的に見直しを行う。

(2) 本店

本店原子力部長は、別表2-11に定める資料を、本店に備え付ける。また、本店原子力部長は、これらの資料について定期的に見直しを行う。

(3) 原子力事業所災害対策支援拠点

本店原子力部長は、別表2-11に定める資料を、本店近傍事業所に備え付ける。また、本店原子力部長は、これらの資料について定期的に見直しを行う。

第5節 原子力災害対策活動で使用する施設及び設備の整備・点検

1. 緊急時対策所

(1) 発電所長は、発電所に別図2-10及び別表2-12に示す緊急時対策所を設置する。また、緊急時対策所が使用できない場合に備え、別図2-10及び別表2-12に示す代替指揮所を整備する。

- (2) 発電所長は、緊急時対策所及びS P D Sを常に使用可能な状態に整備するとともに、地震等の自然災害が発生した場合においても、その機能が維持できる施設及び設備とする。
- (3) 発電所長は、非常用電源を緊急時対策所及びS P D Sに供給可能なように整備・点検する。
- (4) 発電所長は、緊急時対策所に以下の設備を配備し統合原子力防災ネットワーク（地上系ネットワーク及び衛星系ネットワーク）に接続する。また、発電所長は、これらの設備を定期的に整備・点検し、総理大臣官邸、原子力規制庁及びオフサイトセンターとの接続が確保できることを確認する。
 - ア. 非常用通信機器（IP 電話、IP ファックス）
 - イ. テレビ会議システム
 - ウ. S P D S

2. 原子力事業所災害対策支援拠点

- (1) 本店原子力部長は、地震等の自然災害が発生した場合においてもその機能を維持できる施設の中から原子力事業所災害対策支援拠点となる候補の施設として、別図2-1-1及び別表2-1-2に示す施設をあらかじめ選定しておく。
- (2) 本店原子力部長は、原子力事業所災害対策支援拠点を常に使用可能な状態に維持されていることを確認する。
- (3) 本店原子力部長は、非常用電源を原子力事業所災害対策支援拠点に供給できるように整備され、定期的に点検が行われていることを確認する。

3. 防災会議室

- (1) 本店総務部長は、別表2-1-2に示す防災会議室を本店におき、常に使用可能な状態に整備するとともに、地震等の自然災害が発生した場合においても、その機能を維持できる施設とする。
- (2) 本店原子力部長は、S P D Sを常に使用可能な状態に整備するとともに、地震等の自然災害が発生した場合においても、その機能を維持できる施設及び設備とする。
- (3) 本店総務部長は、非常用電源を防災会議室及びS P D Sに供給できるように整備・点検する。

(4) 本店原子力部長は、防災会議室に以下の設備を配備し統合原子力防災ネットワーク（地上系ネットワーク及び衛星系ネットワーク）に接続する。本店原子力部長は、これらの設備を定期的に整備・点検し、総理大臣官邸、原子力規制庁及びオフサイトセンターとの接続が確保できることを確認する。

ア．非常用通信機器（IP 電話，IP ファックス）

イ．テレビ会議システム

ウ．SPDS

4. 一時退避先

発電所長は、別図 2-12 に定めるそれぞれの場所に、立て看板等により、その場所が一時退避先であることを掲示する。また、発電所長は、一時退避先を指定又は変更したときは、関係者に周知する。

5. 応急処置施設

発電所長は、別図 2-10 に示す応急処置施設を常に使用可能な状態に整備する。

6. 気象観測設備

発電所長は、別図 2-10 及び別表 2-13 に示す気象観測設備を常に使用可能な状態に整備する。

7. 放送装置

発電所長は、発電所における所内放送装置を常に使用可能な状態に整備する。

第6節 防災教育の実施

発電所長及び本店原子力部長は、発電所及び本店の緊急事態対策要員に対し、原子力災害に関する知識及び技能を習得させ、原子力災害対策活動の円滑な実施に資するため、次に掲げる項目のうち、各緊急事態対策要員の業務の遂行に必要な教育を実施する。なお、教育の実施にあたっては、計画、実施、評価、改善のプロセスを適切に実施する。

1. 組織及び活動に関する知識
2. 発電所、放射性物質の運搬容器等の施設又は設備に関する知識
3. 放射線防護に関する知識
4. 放射線及び放射性物質の測定方法及び機器を含む防災対策上の諸設備に関する知識
5. シビアアクシデント及び対応手順に関する知識

第7節 防災訓練の実施

1. 社内における訓練

(1) 発電所長及び本店原子力部長は、それぞれの組織が原子力災害発生時にあらかじめ定められた機能を有効に発揮できるようにするため、次に掲げる項目について、複数の項目を組み合わせて行う緊急時演習（総合訓練）を定期的を実施するとともに、必要に応じて項目単独で個別に行う要素訓練を実施し、評価する。なお、訓練の実施にあたっては、計画、実施、評価、改善のプロセスを適切に実施する。

ア. シビアアクシデント対応訓練

イ. 通報訓練

ウ. 避難誘導訓練

エ. 原子力災害医療訓練

オ. モニタリング訓練

カ. その他必要と認める訓練

(2) 発電所長は、訓練実施計画をとりまとめ、原子力防災専門官の指導及び助言を受ける。

- (3) 社長は、訓練の実施結果を原子力規制委員会に様式6に定める報告書により報告するとともに、その要旨について当社のホームページに掲載する。

2. 国又は地方公共団体が行う訓練

発電所及び本店の緊急事態対策要員は、国又は地方公共団体が行う原子力防災訓練における訓練計画の策定に協力し、訓練内容に応じて原子力防災要員の派遣、原子力防災資機材の貸与その他必要な措置の実施を模擬して訓練に参加するものとする。

第8節 関係機関との連携

発電所長又は本店原子力部長は、関係機関と連携をとりながら、緊急事態応急対策及び原子力災害中長期対策を進めるため、平時から次の項目に掲げるとおり連携を図るものとする。

1. 国との連携

- (1) 国の機関（原子力規制委員会及びその他関係省庁）と平時から協調し、防災情報の収集及び提供等の相互連携を図る。
- (2) 内閣総理大臣、原子力規制委員会及び国土交通大臣から原災法第32条第1項に基づく発電所の立入検査を求められた場合、その立入検査について対応を行う。
- (3) 原子力規制委員会設置法第23条に基づき、原子力事故調査のための報告徴収、検査等の処分が実施された場合は、その処分等に従う。
- (4) 原子力防災専門官からこの計画の修正又は原子力防災組織の設置その他原子力災害事前対策に関する指導若しくは助言があった場合、速やかにその対応を行うものとする。また、原子力防災専門官と協調し、防災情報の収集及び提供等の相互連携を図る。

2. 地方公共団体との連携

- (1) 静岡県知事、御前崎市長、牧之原市長、掛川市長、菊川市長、島田市長、磐田市市長、焼津市長、藤枝市長、袋井市長、吉田町長及び森町長と平時から協調し、防災情報の収集及び提供等の相互連携を図る。

- (2) 地域防災会議等が開催される場合、必要に応じこれに参加し密接な連携を保つ。
- (3) 静岡県知事又は御前崎市長から原災法第32条第1項に基づく立入検査を求められた場合、その立入検査についての対応を行う。

3. 地元防災関係機関等との連携

地元防災関係機関等（御前崎市消防本部、静岡市消防局、掛川市消防本部、菊川市消防本部、菊川警察署、御前崎海上保安署及びその他関係機関）と平時から協調し、防災情報の収集及び提供等の相互連携を図る。

4. 原子力緊急事態支援組織の整備

- (1) 社長は、原子力事業者間の協力によって、遠隔操作が可能な装置等の操作が円滑に実施できるよう、次に掲げる事項についてあらかじめ別表2-14に示す原子力緊急事態支援組織と調整しておく。
 - ア. 原子力緊急事態支援組織が配備する装置及び資機材等
 - イ. 原子力緊急事態支援組織が配備する装置及び資機材等の保守要領、点検記録の保管
 - ウ. 原子力緊急事態支援組織が配備する装置及び資機材等の保管方法、保管場所
- (2) 発電所長は、原子力緊急事態支援組織に発電所の緊急事態対策要員を定期的に派遣し、遠隔操作が可能な装置等の操作に関する技能を習得させ、原子力事業所災害対策の円滑な実施に資する。

第9節 周辺住民に対する平時の広報活動

発電所長は、平時から、発電所の周辺住民に対し、国、地方公共団体と協調して次に掲げる内容について、正しい知識の普及・啓発を行うものとする。

- 1. 放射性物質及び放射線の特性
- 2. 発電所の概要
- 3. 原子力災害とその特殊性
- 4. 原子力災害発生時における防災対策の内容

第3章 緊急事態応急対策他の実施

第1節 連絡及び通報

1. 連絡・通報の実施

- (1) 発電所長は、別表2-1の事象が発生し、別表2-1に該当する事象であると判断したときは、様式7に定められた連絡様式に必要な事項を記入し、別図2-6に定められた連絡先にファクシミリ装置を用いて一斉に送信する。また、その内容及び連絡結果を記録として保存する。
- (2) 発電所長は、別表2-2の事象が発生し、別表2-2に該当する事象であると判断したとき、並びに別表2-2に定められた状態に至ることなく別表2-3の事象が発生し、別表2-3に該当する事象であると判断したときは、15分以内を目途として、様式8に定められた通報様式に必要な事項を記入し、内閣総理大臣、原子力規制委員会、静岡県知事、御前崎市長及びその他、別図2-6（(1)の連絡を実施していない場合）又は別図2-7（(1)の連絡を実施後の場合）に定められた通報先にファクシミリ装置を用いて一斉に送信し、内閣総理大臣、原子力規制委員会、静岡県知事及び御前崎市長に対してはその着信を確認する。また、その内容及び通報結果を記録として保存する。
- (3) 発電所長は、別表2-2又は別表2-3の事象のうち、発電所が輸送物の安全について責任を有する事業所外運搬（使用済燃料、輸入新燃料等）での事象が発生したと判断したときは、15分以内を目途として、様式9により、内閣総理大臣、原子力規制委員会、国土交通大臣、当該事象が発生した場所を管轄する都道府県知事、市町村長その他の別図2-6に定められた通報先にファクシミリ装置を用いて一斉に送信し、内閣総理大臣、原子力規制委員会、国土交通大臣、当該事象が発生した場所を管轄する都道府県知事及び市町村長に対してはその着信を確認する。また、その内容及び通報結果を記録として保存する。
- (4) 発電所長は、(1)、(2)、(3)の連絡又は通報を行う際、電話回線の輻輳等によりファクシミリ装置による一斉送信、電話連絡ができない連絡又は通報先がある場合は、他の使用可能な通信機器、連絡又は通報文の手渡し等から、なるべく早く到達する手段により連絡又は通報実施に努める。
- (5) 発電所長は、(1)、(2)、(3)の連絡又は通報を行った場合は、警戒事態に該当する事象の連絡又は原災法第10条第1項に基づく通報を行った旨を、報道機関へ発表する。

2. 緊急体制発令時の対応

- (1) 発電所長は、別表2-1の事象が発生し、別表2-1に該当する事象であると判断したとき、別表2-2の事象が発生し、別表2-2に該当する事象であると判断したとき、又は別表2-3の事象が発生し、別表2-3に該当する事象であると判断したとき、この計画第2章第1節1.「緊急事態及び緊急体制の区分」に基づき、直ちに緊急事態を宣言し、緊急体制を発令する。
- (2) 発電所長は、緊急体制を発令した場合、直ちに本店原子力部長に報告する。また、緊急時対策所に設置された発電所SPDS表示端末により、SPDSデータが国へ伝送されていることを確認する。
- (3) 本店原子力部長は、発電所長から発電所における緊急体制発令の報告を受けた場合、直ちに社長に報告する。
- (4) 社長は、本店原子力部長から発電所における緊急体制発令の報告を受けた場合、本店に緊急体制を発令する。
- (5) 発電所長及び本店原子力部長は、緊急体制発令後、発電所及び本店の緊急事態対策要員を非常招集する。
- (6) 発電所長及び社長は、発電所対策本部及び本店対策本部を設置し、それぞれの本部長となり活動を開始する。

3. 情報の収集と提供

- (1) 発電所対策本部の各班長は、事故状況の把握を行うため、速やかに次に掲げる事項を調査し、事故及び被害状況等を迅速かつ的確に収集し、発電所対策本部長に報告する。
 - ア. 事故の発生時刻及び場所
 - イ. 事故原因、状況及び事故の拡大防止措置
 - ウ. 汚染者、被ばく者及び傷病者等人身災害に係る状況
 - エ. 発電所敷地周辺における放射線及び放射能の測定結果
 - オ. 放出放射性物質の量、種類、放出場所及び放出状況の推移等の状況
 - カ. 放射能影響範囲の推定結果
 - キ. 気象状況
 - ク. 収束の見通し
 - ケ. その他必要と認める事項

(2) 発電所対策本部長は、上記の情報を定期的に収集し、その内容を様式7、様式10又は様式11に記載し、別図2-7の経路にて報告し、その内容及び報告結果を記録として保存する。

なお、電話回線の輻輳等によりファクシミリ装置による一斉送信、電話連絡ができない報告先がある場合は、他の使用可能な通信機器、報告文の手渡し等から、なるべく早く到達する手段により報告実施に努める。

4. 通話制限

発電所対策本部支援班長及び本店対策本部支援班長（総務）は、緊急事態応急対策実施時の保安通信を確保するため、必要と認めたときは、通話制限その他必要な措置を講ずる。

第2節 応急措置の実施

1. 警備及び避難誘導

(1) 一時退避先の指定

発電所対策本部長は、発電所内の事象に係る緊急体制が発令された場合、事態に応じ、発電所敷地内の原子力災害対策活動に従事しない者、来訪者等（以下「発電所避難者」という。）に対する一時退避先を指定する。発電所対策本部安否確認救護班長は、発電所避難者の避難誘導を行うため、要員（避難誘導員）を配置する。

(2) 退避の周知

発電所対策本部支援班長は、発電所避難者に対して所内放送装置等により、指定された一時退避先への退避及び退避の際の防護措置を周知する。この際、来訪者に対しては、バス等による輸送又は誘導案内等を行い、一時退避先への退避が迅速かつ適切に行えるよう特に配慮する。

(3) 発電所敷地外への避難

発電所対策本部長は、発電所避難者を発電所敷地外へ避難させる必要がある場合、発電所対策本部安否確認救護班長に対して、発電所敷地外へ避難させるよう指示する。

また、この際に発電所対策本部地域・広報班長及び情報戦略班長は、その旨を静岡県知事、御前崎市長、原子力防災専門官及び各関係機関に連絡する。

なお、発電所対策本部安否確認救護班長は、発電所避難者の避難状況を把握する。

また、発電所対策本部警備班長は、緊急体制発令中においては、発電所敷地内への入域を制限するとともに、原子力災害対策活動に関係のない車両の使用を禁止するよう関係者に周知する。

2. 放射能影響範囲の推定及び防護措置

(1) 放射能影響範囲の推定

発電所対策本部放射線管理班長は、事態に応じ、発電所内及び発電所敷地周辺の放射線及び放射能の測定を行い、放射性物質が発電所敷地外に放出された場合、放射線監視データ、気象観測データ、緊急時環境モニタリングデータ等から環境影響評価を行うシステム等を用いて放射能影響範囲を推定する。

(2) 防護措置

発電所対策本部放射線管理班長は、必要に応じて原子力災害対策活動等に従事する者に対し、防護マスクの着用、線量計の携帯等の防護措置を定め指示する。

3. 原子力災害医療

(1) 救助活動

発電所対策本部安否確認救護班長は、負傷者及び放射線障害を受けた者又は受けたおそれのある者（以下「負傷者等」という。）がいる場合、各班長及び関係者と協力して負傷者等を放射線による影響の少ない場所に速やかに搬出する。

(2) 医療活動

発電所対策本部安否確認救護班長は、各班長及び関係者と協力して負傷者等に応急処置、除染等の措置を講ずるとともに、必要に応じて別図2-10に定める発電所内の応急処置施設に移送する。また、外部の病院への移送及び治療の依頼等の必要な措置を講ずる。

なお、負傷者等の症状、汚染及び被ばくの程度から救命のために緊急を要する場合は、発電所内での除染等の措置を実施せずに外部の病院へ移送する。

(3) 医療機関への移送に関する措置

発電所対策本部安否確認救護班長は、放射性物質により汚染した傷病者を医療機関に移送する際に、放射性物質や放射線に対する知識を有し、被ばく線量評価や汚染の拡大防止措置が行える者を随行させる。また、医療機関到着時には医療機関に必要な情報を伝達する。

4. 消火活動

発電所対策本部復旧班長は、火災が発生した場合には、速やかに火災の状況を把握し、消防機関に通報するとともに、安全を確保しつつ、自発的に初期消火活動を行い、消防機関と連携協力して迅速に消火活動を行う。

5. 二次災害防止に関する措置

発電所対策本部の各班長は、防災関係機関に消防活動等を要請する場合には、二次災害の防止のために必要な情報を伝達する。

また、防災関係者到着時も、同様とする。

6. 汚染拡大の防止

- (1) 発電所対策本部放射線管理班長は、事態に応じ、不必要な被ばくを防止するため、関係者以外の者の立ち入りを禁止する区域を設定し、標識により明示するとともに、必要に応じ所内放送等により発電所構内にいる者に周知する。
- (2) 発電所対策本部復旧班長は、放射性物質による予期しない汚染が確認された場合、速やかにその拡大の防止及び除去に努める。

7. 被ばく線量評価

発電所対策本部放射線管理班長は、発電所避難者及び原子力災害対策活動に従事している要員の被ばく線量評価を行うとともに、放射性物質による汚染が確認された場合、速やかにその拡大の防止及び除去に努める。

8. 広報活動

- (1) 発電所対策本部地域・広報班長及び本店対策本部広報班長は、報道機関が発電所又は本店に取材に来訪した場合、その状況に応じて現地プレスセンター及び中央プレスセンターを開設する。ただし、原子力災害による被害が拡大し、現地プレスセンターが放射線の影響等により使用できない可能性があるとして判断した場合、別に指定する場所でプレス発表を行う。
- (2) 発電所対策本部地域・広報班長及び本店対策本部本部統括班長（原子力）は、プラントの状況、応急措置の概要等の公表する内容を取りまとめ、別図3-1に示す伝達経路に基づき関係箇所に連絡する。
- (3) 発電所対策本部地域・広報班長は、オフサイトセンターの運営が開始された場合、原則として、オフサイトセンターのプレスルームで他関係機関と連携してプレス発表を行う。

9. 応急復旧

- (1) 施設又は設備の整備並びに点検
発電所対策本部情報戦略班長は、中央制御室の計器等による監視及び可能な範囲における巡視点検の実施により、発電所設備の状況、機器の動作状況等を把握する。
- (2) 応急の復旧対策
発電所対策本部復旧班長は、原子力災害（原子力災害が生ずる蓋然性を含む。）の拡大の防止を図るため、措置の内容、実施担当者を明確にしたうえで、応急復旧計画を策定するとともに、当該計画に基づき復旧対策を実施する。
- (3) 原子力規制委員会から命令があった場合の対応
発電所対策本部長は、原子炉等規制法第64条第3項の規定に基づく危険時の措置について原子力規制委員会から命令があった場合は、適切に対応する。

10. 原子力災害の発生又は拡大の防止を図るための措置

発電所対策本部の各班長は、事態に応じ、事故状況の把握、事故の拡大防止及び被害の拡大に関する推定を行い、原子力災害の発生又は拡大の防止を図るため、次に掲げるもののうち、関係する事項について措置を検討し、実施する。

- (1) 発電所対策本部情報戦略班長は、主要運転データにより原子炉系の運転状態を把握し、炉心損傷あるいはその可能性の有無を評価する。
- (2) 発電所対策本部情報戦略班長は、発生事象に対する工学的安全施設等の健全性及び運転可能な状態の継続性を把握し、事故の拡大の可能性を予測するとともに、放射線又は放射性物質が外部へ放出される可能性を評価する。
- (3) 発電所対策本部情報戦略班長は、可能な限り炉心損傷の程度を定量的に推定し、外部へ放出される放射能の予測を行う。
- (4) 発電所対策本部情報戦略班長は、事故の拡大のおそれがある場合、事故拡大防止に関する運転上の措置を検討する。
- (5) 発電所対策本部情報戦略班長は、事故発生ユニットについては、事故拡大防止に必要な運転上の措置を行う。
- (6) 発電所対策本部情報戦略班長は、その他のユニットについては、事故発生ユニットからの影響を考慮し、運転継続の可否を検討するとともに、必要な点検及び操作を実施して、保安維持を行う。
- (7) 発電所対策本部放射線管理班長は、環境への放射性物質の放出状況、気象状況等から、事故による周辺環境への影響を予測する。

11. 資機材の調達及び輸送

発電所対策本部支援班長は、原子力防災資機材及びその他原子力災害対策活動に必要な資機材を調達する。また、発電所対策本部支援班長は、発電所において十分に調達できない場合、本店対策本部支援班長（総務）に必要とする資機材の調達及び輸送を要請する。

12. 被災者相談窓口の設置

本店対策本部長は、原子力緊急事態解除宣言前であっても、可能な限り速やかに被災者の損害賠償請求等に対応するため、相談窓口を設置する。また、原子力損害賠償等にかかる広報が必要な場合、広報担当者を指名し、これに当たらせる。

13. 事業所外運搬に係る事象の発生における措置

発電所対策本部長及び本店対策本部長は、事業所外運搬に係る事象が発生した場合、直ちに現場へ必要な要員を派遣し、運搬を委託された者、最寄りの消防機関、警察機関及び海上保安部署と協力して、事象の状況を踏まえ次に掲げる措置を実施する。

- (1) 放射線障害を受けた者の救出、避難等の措置
- (2) 消火及び延焼防止の措置
- (3) 運搬に従事する者や付近にいる者の退避
- (4) 立入制限区域の設定
- (5) 核燃料物質等の安全な場所への移動
- (6) モニタリングの実施
- (7) 核燃料物質等による汚染及び漏えいの拡大の防止及び汚染の除去
- (8) 遮へい対策の実施
- (9) その他放射線障害の防止のため必要な措置

14. 応急措置の実施報告

- (1) 発電所対策本部長は、本節の各項に掲げる応急措置を実施した場合、緊急事態の区分に応じ、様式7又は様式10にその概要を記入し、別図2-7に定める報告経路により、内閣総理大臣、原子力規制委員会、静岡県知事、御前崎市長、原子力防災専門官及び各関係機関に報告し、その内容及び報告結果を記録として保存する。
- (2) 発電所対策本部長は、事業所外運搬に係る事象の発生の場合にあっては、応急措置を実施した場合、様式11にその概要を記入し、別図2-7に定める報告経路により、内閣総理大臣、原子力規制委員会、国土交通大臣、当該事象が発生した場所を管轄する都道府県知事及び市町村長、原子力防災専門官並びに各関係機関に報告し、その内容及び報告結果を記録として保存する。
- (3) 発電所対策本部長は、(1)、(2)の報告を行う際、電話回線の輻輳等によりファクシミリ装置による一斉送信、電話連絡ができない報告先がある場合は、他の使用可能な通信機器、報告文の手渡し等から、なるべく早く到達する手段により報告実施に努める。

15. 原子力防災要員の派遣及び資機材の貸与等

(1) オフサイトセンターへの派遣

発電所対策本部長は、原子力防災専門官その他の国の関係機関から、オフサイトセンターの設営の準備に入る旨の連絡を受けた場合、指定行政機関の長、指定地方行政機関の長、静岡県知事、御前崎市長その他の執行機関の実施する次に掲げる緊急事態応急対策が的確かつ円滑に行われるようにするため、別表3-1に定める原子力防災要員を含む緊急事態対策要員の派遣、別表3-1に定める原子力防災資機材の貸与その他必要な措置を講ずる。

ア. オフサイトセンターにおける業務に関する事項

- (ア) オフサイトセンターの設営準備助勢
- (イ) 発電所とオフサイトセンターとの情報交換
- (ウ) 報道機関への情報提供
- (エ) 緊急事態応急対策についての相互の協力及び調整
- (オ) 原子力災害合同対策協議会（以下、原子力災害合同対策協議会が開催されるまでは「現地事故対策連絡会議」と読み替える。）への参加 等

イ. 環境放射線モニタリング、汚染検査及び除染に関する事項

- (ア) 環境放射線モニタリング
- (イ) 身体又は衣類に付着している放射性物質の汚染検査
- (ウ) 住民からの依頼による物品又は家屋等の放射性物質による汚染検査
- (エ) 放射性物質による汚染が確認されたものの除染

上記「イ. 環境放射線モニタリング、汚染検査及び除染に関する事項」のうち、住民等の避難退域時検査・除染、地域の除染、廃棄物管理等について、関係機関のニーズ等を確認し、国の協力も得つつ、関係機関と連携して対応する。

派遣された原子力防災要員は、原子力災害合同対策協議会において必要な業務を行う。

また、本店対策本部長は、本店からオフサイトセンターへの派遣員を選定し、派遣する。

(2) 原子力事業所災害対策支援拠点への派遣

本店対策本部長は、発電所における原子力事業所災害対策の実施を支援するために原子力事業所災害対策支援拠点の設置が必要と判断した場合、あらかじめ選定した原子力事業所災害対策支援拠点の中から適切な拠点を指定し、本店緊急事態対策要員及びその他必要な要員の派遣、原子力事業所災害対策支援拠点に必要な資機材及び原子力災害対策活動で使用する資料の輸送を、陸路又は空路により輸送する。

原子力事業所災害対策支援拠点は、複数の拠点により必要な広さを確保して業務を分散させる。また、放射線管理業務を行う拠点については、警戒区域の設定範囲内の適切な場所に選定する。

ア. 原子力事業所災害対策支援拠点における業務に関する事項

(ア) 発電所への物資・要員の派遣

(イ) 輸送に付随する放射線管理、警戒区域の入退域管理

(3) 他の原子力事業者、原子力緊急事態支援組織への協力の要請

発電所対策本部長は、他の原子力事業者、原子力緊急事態支援組織の応援を必要とするときは、本店対策本部長に要請する。これを受けて、本店対策本部長は、他の原子力事業者、原子力緊急事態支援組織へ協力を要請する。

第3節 緊急事態応急対策

1. 第2次緊急体制の発令等

(1) 別表2-2に定められた状態に至った後、別表2-3の事象が発生し、発電所対策本部長が別表2-3に該当する事象であると判断したとき、又は内閣総理大臣が原子力緊急事態宣言を発令したときは、発電所対策本部長は、次に掲げる項目について実施する。

ア. 全面緊急事態を宣言し、第2次緊急体制を発令する。

イ. 発電所対策本部情報戦略班長を経由して、様式12又は様式13に所定の事項を記入して、直ちに別図2-7に定められた箇所に報告し、その内容及び報告結果を記録として保存する。なお、電話回線の輻輳等によりファクシミリ装置による一斉送信、電話連絡ができない報告先がある場合は、他の使用可能な通信機器、報告文の手渡し等から、なるべく早く到達する手段により報告実施に努める。

ウ. 別図2-8に定める連絡経路に基づき、本店対策本部長及びその他必要な箇所に第2次緊急体制を発令した旨を連絡する。

(2) 本店対策本部長は、発電所対策本部長より第2次緊急体制発令の報告を受けた場合、本店における第2次緊急体制を発令する。

2. 原子力災害合同対策協議会等との連絡報告

発電所対策本部長は、オフサイトセンターに派遣されている原子力防災要員を含む緊急事態対策要員と連絡を密にとるとともに、原子力災害合同対策協議会からの要請事項に対応する。

また、発電所対策本部長は、内閣総理大臣、原子力規制委員会、静岡県知事又は御前崎市長から、原子力緊急事態の状況及び緊急事態応急対策の実施に関する事項について報告を求められたときは、これを行う。

3. 応急措置の継続実施

発電所対策本部長は、この計画第3章第2節「応急措置の実施」に示す各措置を、緊急体制が解除されるまでの間、継続して実施する。

4. 事業所外運搬事故における対策

発電所対策本部長及び本店対策本部長は、運搬を委託された者と協力し、発災現場に派遣された専門家による助言を踏まえつつ、原子力施設における原子力災害に準じた緊急事態応急対策を主体的に講じる。

なお、発電所対策本部長は、事業所外運搬に係る事象発生の場合、内閣総理大臣、原子力規制委員会、国土交通大臣、当該事象が発生した場所を管轄する都道府県知事及び市町村長から、原子力災害対策の実施に関する事項について報告を求められたときは、これを行う。

第4章 原子力災害中長期対策

発電所対策本部長（以下、緊急体制解除以降は「発電所長」と読み替える。）は、原子力緊急事態解除宣言があった時以降において、原子力災害（原子力災害が生ずる蓋然性を含む。）の拡大の防止又は原子力災害の復旧を図るため、原子力災害中長期対策を実施する。

第1節 緊急体制の解除

発電所対策本部長及び本店対策本部長は、緊急事態待機体制、第1次緊急体制又は第2次緊急体制を解除した場合、その旨を別図2-7に定める報告経路により報告する。

第2節 中長期対策の計画等

1. 復旧対策

発電所対策本部長は、原子力災害発生後の事態収拾の円滑化を図るため、次に掲げる事項について復旧計画を策定して内閣総理大臣、原子力規制委員会、静岡県知事及び御前崎市長に提出し、当該計画に基づき速やかに復旧対策を実施する。

- (1) 原子炉施設の損傷状況及び汚染状況の把握
- (2) 原子炉施設の除染の実施
- (3) 原子炉施設損傷部の修理及び改造の実施
- (4) 放射性物質の追加放出の防止
- (5) 各復旧対策の実施工程及び実施担当者 等

また、内閣総理大臣、原子力規制委員会、静岡県知事又は御前崎市長から、原子力災害中長期対策の実施に関する事項について報告を求められたときは、これを行う。

なお、発電所対策本部長は、事業所外運搬に係る事象発生の場合、原子力災害発生後の事態収拾の円滑化を図るため、次に掲げる事項について復旧計画を策定して内閣総理大臣、原子力規制委員会、国土交通大臣、当該事象が発生した場所を管轄する都道府県知事及び市町村長に提出し、当該計画に基づき速やかに復旧対策を実施する。

- (1) 事象発生輸送物の損傷状況及び汚染状況の把握
- (2) 事象発生輸送物の除染の実施
- (3) 事象発生輸送物損傷部の修理及び改造の実施
- (4) 放射性物質の追加放出の防止
- (5) 各復旧対策の実施工程及び実施担当者 等

また、内閣総理大臣、原子力規制委員会、国土交通大臣、当該事象が発生した場所を管轄する都道府県知事及び市町村長から、原子力災害中長期対策の実施に関する事項について報告を求められたときは、これを行う。

2. 汚染の除去

本店対策本部長は、原子力災害により放出された放射性物質により汚染された地域が確認された場合は、国、地方公共団体等と協力して、汚染区域の除染及び廃棄物の処理に必要な措置を講じる。

3. 被災者への生活再建等の支援

本店対策本部長は、国及び自治体等と協調し、復興過程の被災者への仮設住宅等の提供など、その間の生活維持のための支援に協力する。

4. 原因究明と再発防止対策の実施

発電所対策本部長は、原子力災害の発生した原因を究明し、必要な再発防止対策を講じる。

5. 健康維持対策の実施

発電所対策本部長は、緊急事態対策要員に対し、心身の健康維持対策を適切に実施する。

第3節 緊急事態対策要員の派遣及び資機材の貸与等

1. オフサイトセンターへの派遣

発電所対策本部長は、指定行政機関の長、指定地方行政機関の長、静岡県知事、御前崎市長その他の執行機関の実施する次に掲げる原子力災害中長期対策が的確かつ円滑に行われるようにするため、別表4-1に定める原子力防災要員を含む緊急事態対策要員の派遣、別表4-1に定める原子力防災資機材の貸与その他必要な措置を講ずる。

(1) 広報活動に関する事項

- ア. 発電所とオフサイトセンターとの情報交換
- イ. 報道機関への情報提供

(2) 環境放射線モニタリング、汚染検査及び除染に関する事項

- ア. 環境放射線モニタリング
- イ. 身体又は衣類に付着している放射性物質の汚染検査
- ウ. 住民からの依頼による物品又は家屋等の放射性物質による汚染検査
- エ. 放射性物質による汚染が確認されたものの除染

上記「(2) 環境放射線モニタリング、汚染検査及び除染に関する事項」のうち、住民等の避難退域時検査・除染、地域の除染、廃棄物管理等について、関係機関のニーズ等を確認し、国の協力も得つつ、関係機関と連携して対応する。

発電所対策本部長は、オフサイトセンターに派遣されている原子力防災要員を含む緊急事態対策要員と連絡を密にとるとともに、原子力災害合同対策協議会等からの要請事項に対応する。

派遣された原子力防災要員は、オフサイトセンターに設置される原子力災害合同対策協議会等において必要な業務を行う。

2. 他の原子力事業者、原子力緊急事態支援組織への協力の要請

発電所対策本部長は、他の原子力事業者、原子力緊急事態支援組織の応援を必要とするときは、本店対策本部長に要請する。これを受けて、本店対策本部長は、他の原子力事業者、原子力緊急事態支援組織へ協力を要請する。

第5章 その他

第1節 他の原子力事業者への協力

他の原子力事業者の原子力事業所で原子力災害が発生した場合、発電所長は、本店原子力部長からの要請に応じ、当該事業者、指定行政機関の長、指定地方行政機関の長、地方公共団体の長その他の執行機関の実施する緊急事態応急対策及び原子力災害中長期対策が的確かつ円滑に行われるようにするため、次に掲げる環境放射線モニタリング、周辺区域の汚染検査及び除染に関する事項について、別表5-1に示す原子力防災要員を含む緊急事態対策要員の派遣、原子力防災資機材の貸与その他必要な協力を行うものとする。また、本店原子力部長は、本店からの派遣員を選定し、派遣する。

1. 環境放射線モニタリング
2. 身体又は衣類に付着している放射性物質の汚染検査
3. 住民からの依頼による物品又は家屋等の放射性物質による汚染検査
4. 放射性物質による汚染が確認されたものの除染

ただし、事業所外運搬の場合にあつては、「他の原子力事業者の原子力事業所」を「他の原子力事業者が責任を有する事業所外運搬の輸送物」に読み替えて準用するものとする。

また、社長は、国内の原子力事業所及び事業所外運搬において原子力災害が発生した場合に、原子力事業者間の協力が円滑に実施できるよう、協力活動の方法等についてあらかじめ他の原子力事業者と調整しておくものとする。

浜岡原子力発電所

原子力事業者防災業務計画 別冊

図表集

目 次

別図 2 - 1	原子力防災組織の業務分掌	1
別図 2 - 2	本店緊急事態対策組織の業務分掌	2
別図 2 - 3	原子力事業所災害対策支援拠点の業務分掌	3
別図 2 - 4	発電所における緊急体制発令及び緊急事態対策要員非常招集の連絡経路	4
別図 2 - 5	本店における緊急体制発令及び本店緊急事態対策要員非常招集の連絡経路	5
別図 2 - 6	緊急事態発生時の連絡又は通報経路	6
別図 2 - 7	緊急事態発生後の通報又は報告経路	10
別図 2 - 8	緊急体制発令後の社内の情報伝達経路	12
別図 2 - 9	発電所敷地境界付近の放射線測定設備	14
別図 2 - 10	緊急時対策所，代替指揮所及び応急処置施設等	15
別図 2 - 11	原子力事業所災害対策支援拠点候補地	16
別図 2 - 12	発電所敷地内の一時退避先	17
別図 3 - 1	公表内容の伝達経路	18
別表 2 - 1	警戒事態に該当する事象	19
別表 2 - 2	原子力災害対策特別措置法第 10 条第 1 項に基づく通報基準	23
別表 2 - 3	原子力災害対策特別措置法第 15 条第 1 項の原子力緊急事態宣言発令の基準	36
別表 2 - 4	安全機器等の一覧	43
別表 2 - 5	原子力防災要員の業務と配置	46
別表 2 - 6	発電所敷地境界付近の放射線測定設備	47

別表 2 - 7	原子力防災資機材	4 8
別表 2 - 8	原子力防災関連資機材	5 2
別表 2 - 9	原子力事業所災害対策支援拠点の原子力防災関連資機材	5 8
別表 2 - 1 0	防災会議室の原子力防災関連資機材	5 9
別表 2 - 1 1	原子力災害対策活動で使用する資料	6 0
別表 2 - 1 2	原子力災害対策活動で使用する施設	6 1
別表 2 - 1 3	気象観測設備	6 5
別表 2 - 1 4	原子力緊急事態支援組織	6 6
別表 2 - 1 5	原子力防災組織業務の一部を委託するもの	6 8
別表 3 - 1	緊急事態応急対策における原子力防災要員の派遣及び原子力防災資機材の貸与	6 9
別表 4 - 1	原子力災害中長期対策における原子力防災要員の派遣及び原子力防災資機材の貸与	7 0
別表 5 - 1	他の原子力事業者への原子力防災要員の派遣及び原子力防災資機材の貸与	7 1
(参考 1)	緊急事態の区分整理表	7 2
(参考 2)	S P D S データ項目	7 3

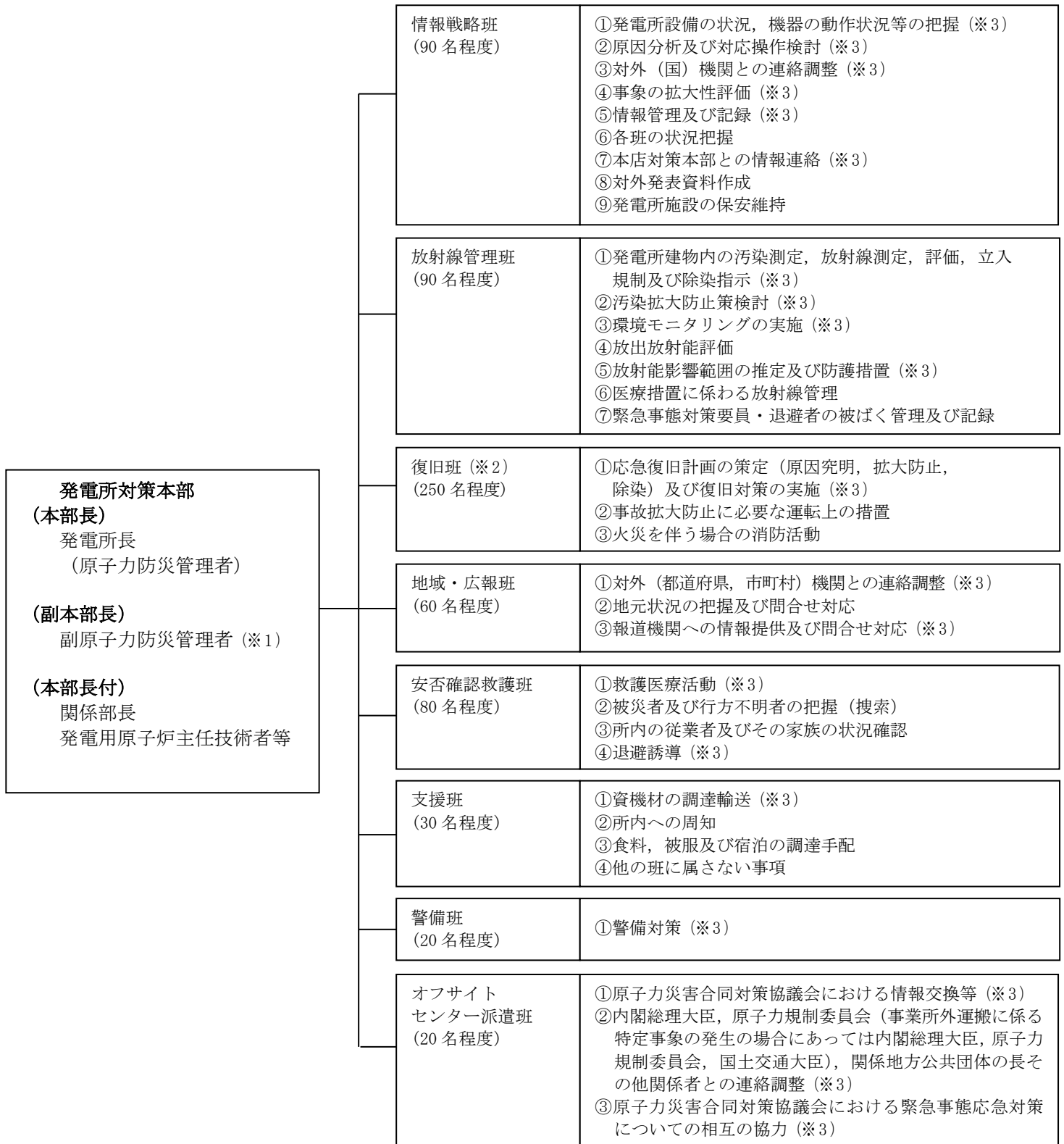

(※1) 副本部長は，副原子力防災管理者の中から指名することとし，原子力防災管理者の代行順位による。
 (※2) 復旧班の班員から遠隔操作ロボットの操作員を任命する。
 (※3) 原子力災害対策特別措置法に定められた業務の種別

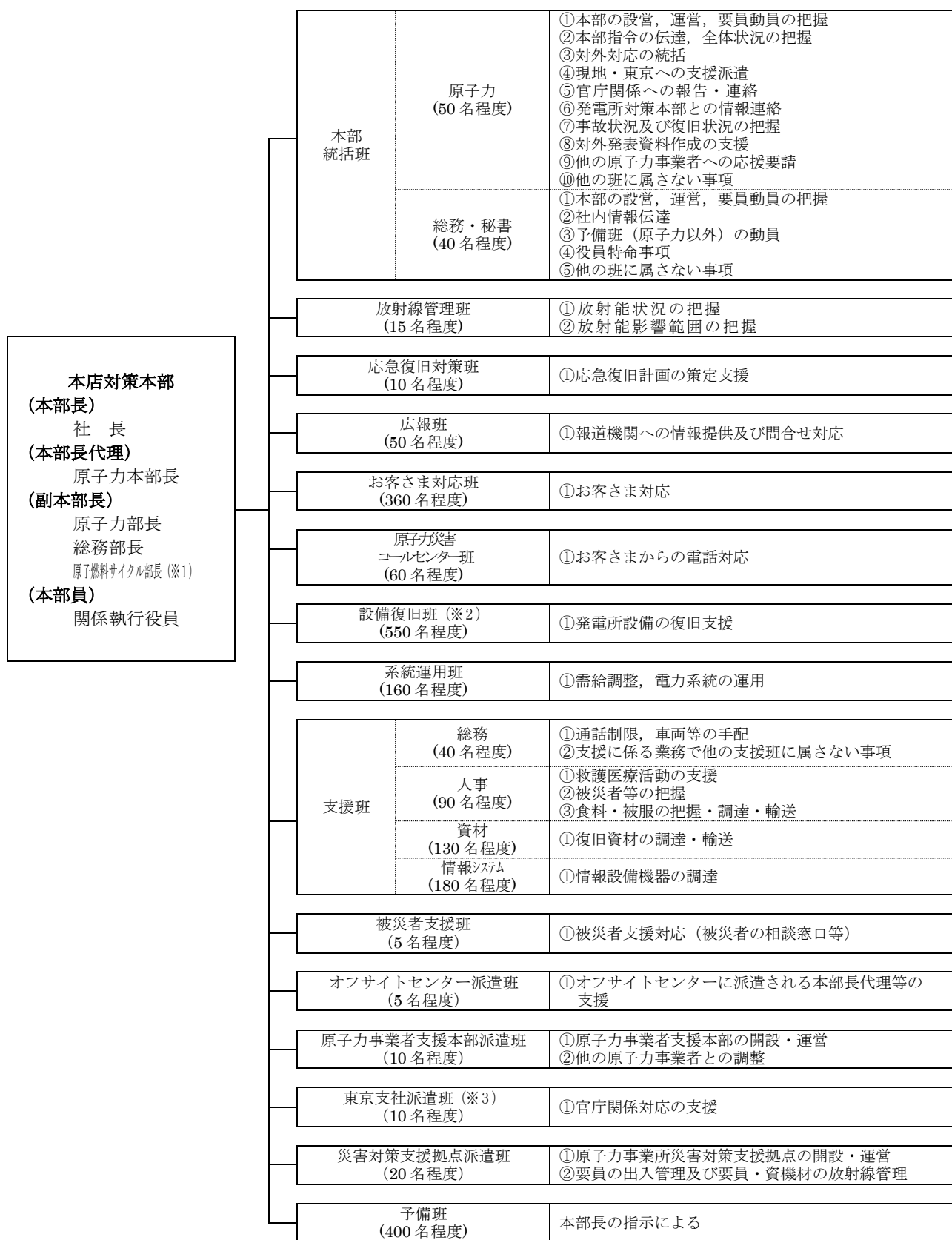

(※1) 事業所外運搬に係る事象が発生した場合に限る。

(※2) 配電部, 工務部, 電子通信部, 火力発電事業部で構成し, 設備復旧班 (配電) のように部単位で1つの班を構成する。

(※3) 東京支社派遣班及び東京支社の一部の要員を, 原子力規制庁緊急時対応センターへ派遣し, 情報の交換, 緊急時応急対策及び原子力災害中長期対策等についての相互協力をを行う。

<p>本店対策本部 (本部長) 社長 (本部長代理) 原子力本部長 (副本部長) 原子力部長 総務部長 原子燃料サイクル部長 (※1) (本部員) 関係執行役員</p>	<p>災害対策支援拠点派遣班 (20名程度)</p>	総括班	①支援拠点管理全般 ②対外対応窓口 ③他の班に属さない事項
		厚生班	①食料, 被服調達管理 ②宿舍管理
		医療班	①救護医療 ②医療機関連携 ③健康管理
		資機材管理班	①資機材在庫管理 ②資機材輸送管理
		スクリーニング班	①汚染検査 ②除染処理
		出入管理班	①放射線教育 ②入退域管理 ③被ばく線量管理
		モニタリング班	①拠点内モニタリング ②廃棄物管理

(※1) 事業所外運搬に係る事象が発生した場合に限る。

別図 2-4 発電所における緊急体制発令及び緊急事態対策要員非常招集の連絡経路

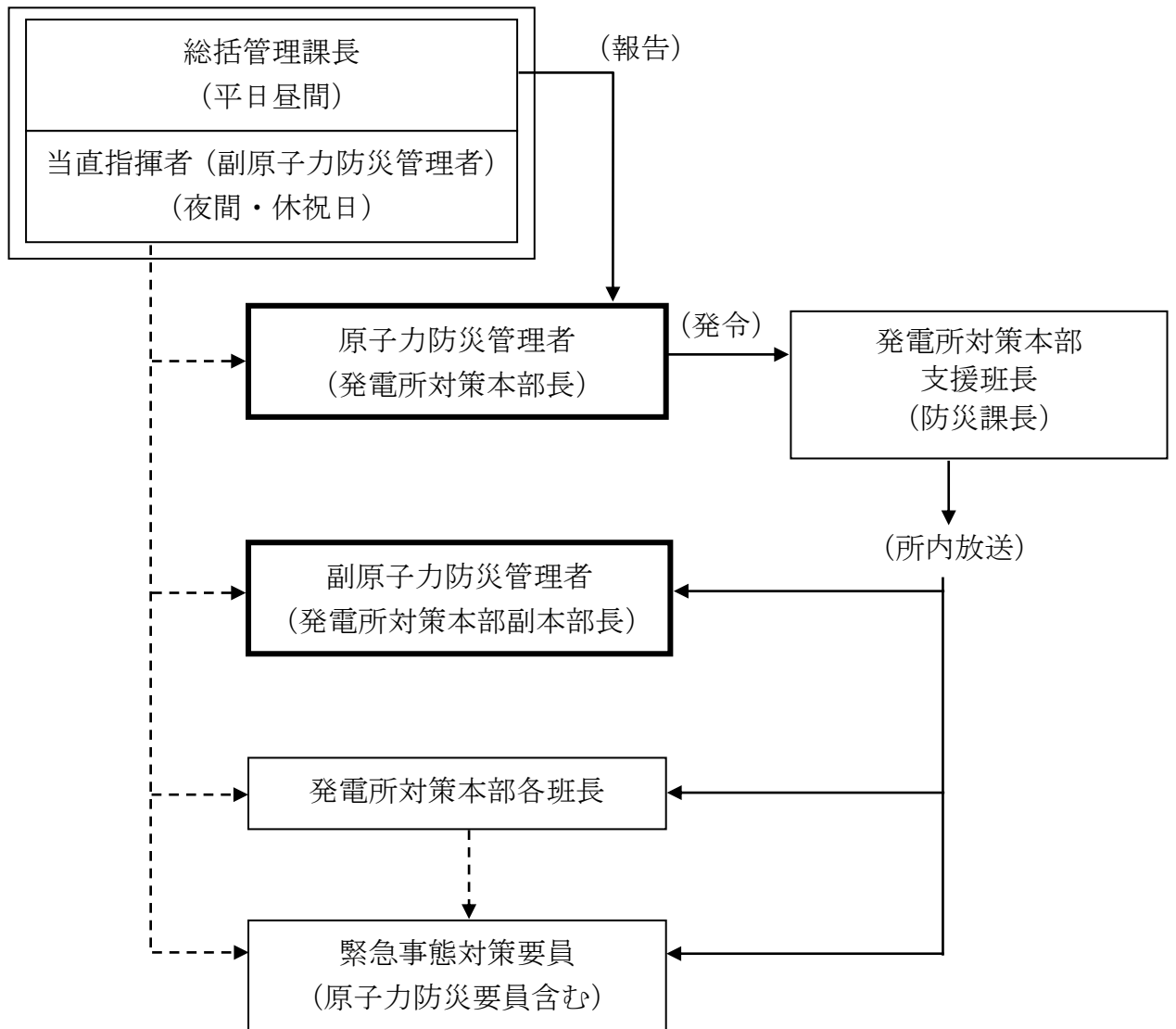

————▶ 平日昼間帯の連絡経路

- - - - -▶ 夜間・休祝日の連絡経路

別図 2 - 5 本店における緊急体制発令及び本店緊急事態対策要員非常招集の連絡経路

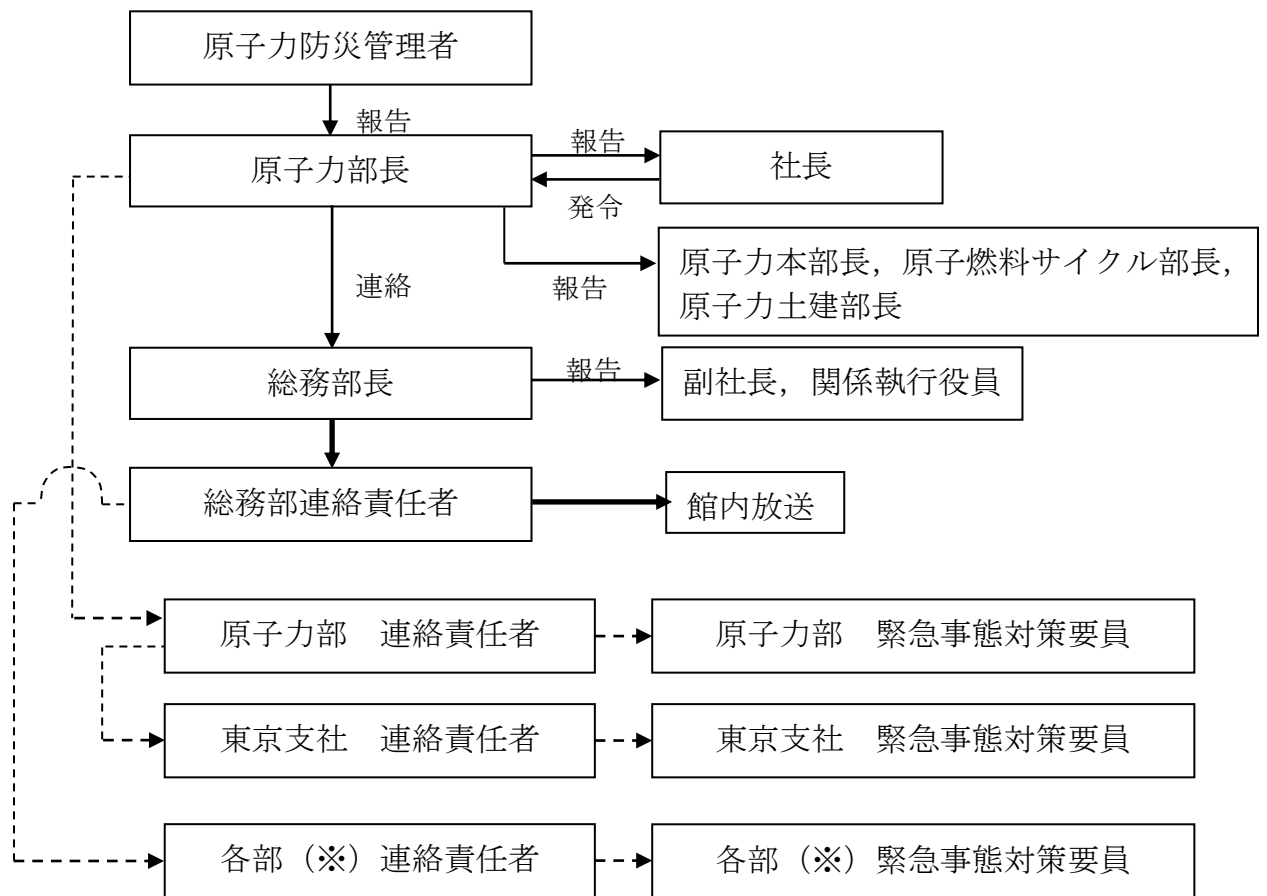

(※) 経営考査室, 需給運用部, 秘書部, 広報部, 法務部, 人事部, 経理部, 資材部, 情報システム部, 土木建築部, 環境・立地部, 事業戦略室, お客さま営業部, 法人営業部, エネルギー事業部, ネットワーク企画室, 用地部, 電子通信部, ネットワーク営業部, 配電部, 系統運用部, 工務部, 発電企画室, 火力発電事業部, 再生可能エネルギー事業部, グループ経営戦略本部, 監査役室

- : 平日昼間帯及び夜間・休祝日を問わない
報告・連絡・発令経路
- : 平日昼間帯における館内放送のための
連絡経路
- - -→ : 夜間・休祝日及び
館内放送で招集できない場合の連絡経路

別図 2 - 6 緊急事態発生時の連絡又は通報経路 (1 / 4)

(1) 発電所内での事象発生時 (平日昼間)

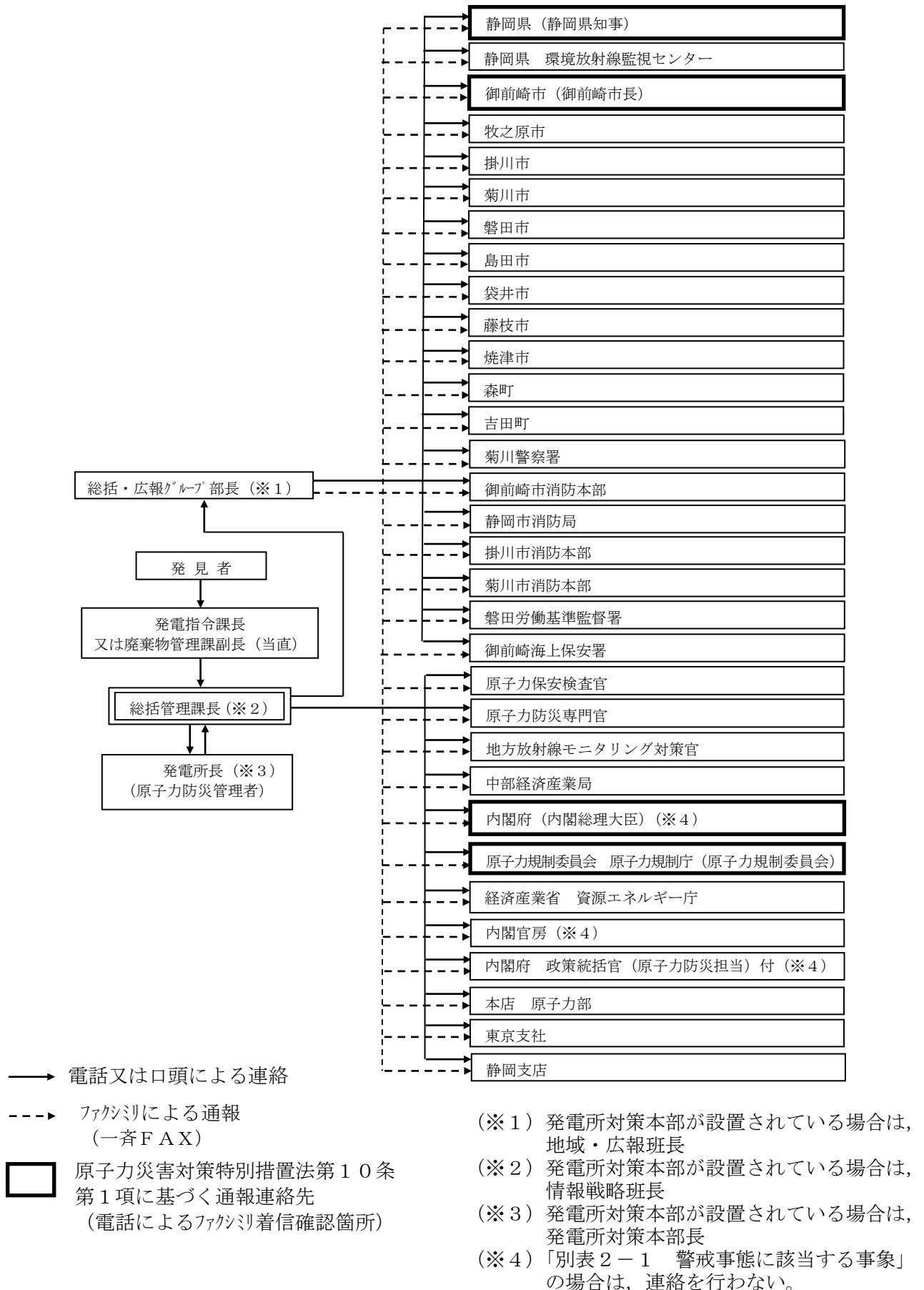

別図 2-6 緊急事態発生時の連絡又は通報経路 (2 / 4)

(2) 発電所内での事象発生時 (夜間・休祝日) (※1)

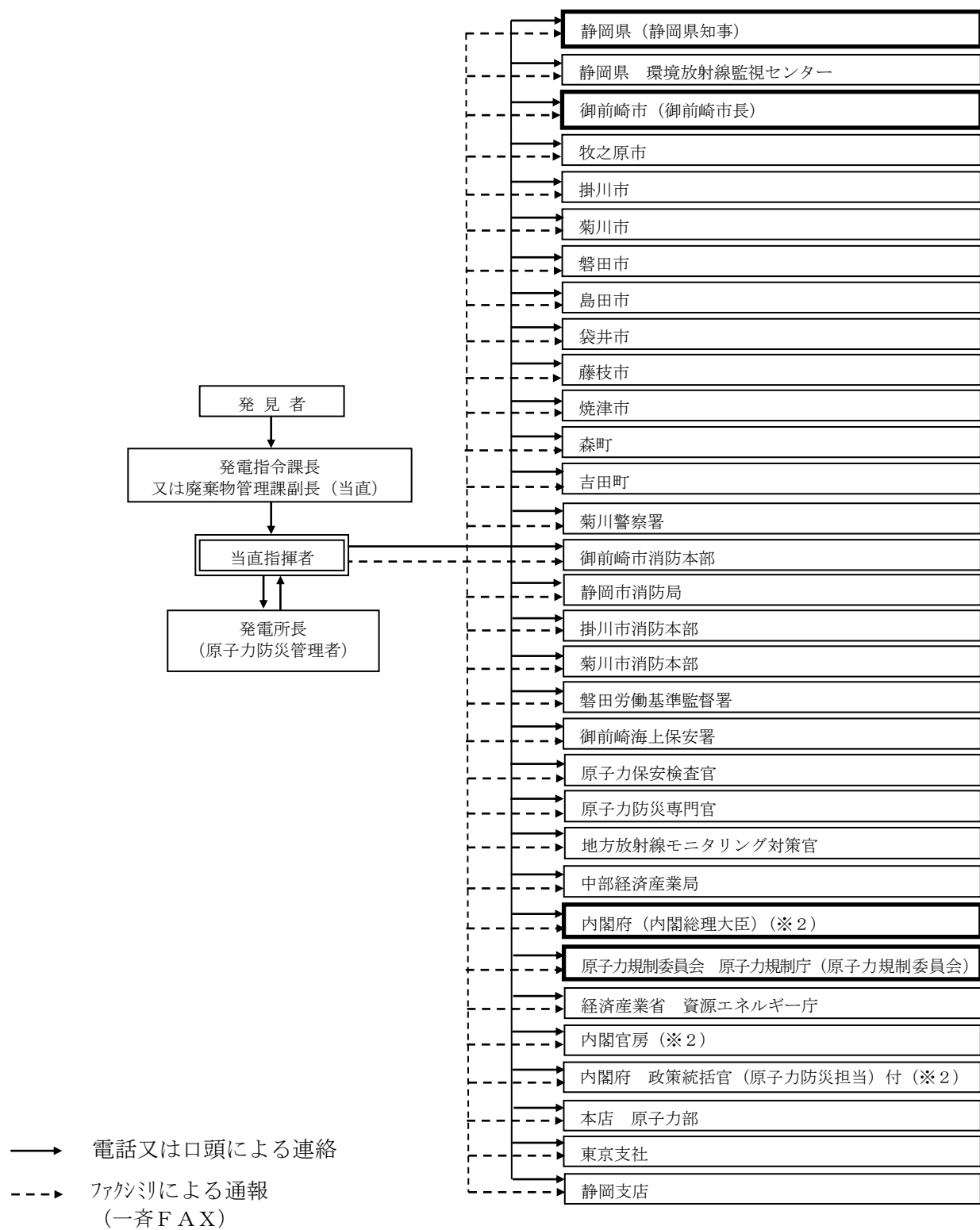

(※1) 発電所対策本部が設置されている場合は、「(1) 発電所内での事象発生時 (平日昼間)」経路図の発電所対策本部が設置されている場合による。

(※2) 「別表 2-1 警戒事態に該当する事象」の場合は、連絡を行わない。

別図 2-6 緊急事態発生時の連絡又は通報経路 (3/4)

(3) 事業所外運搬での事象発生時 (平日昼間)

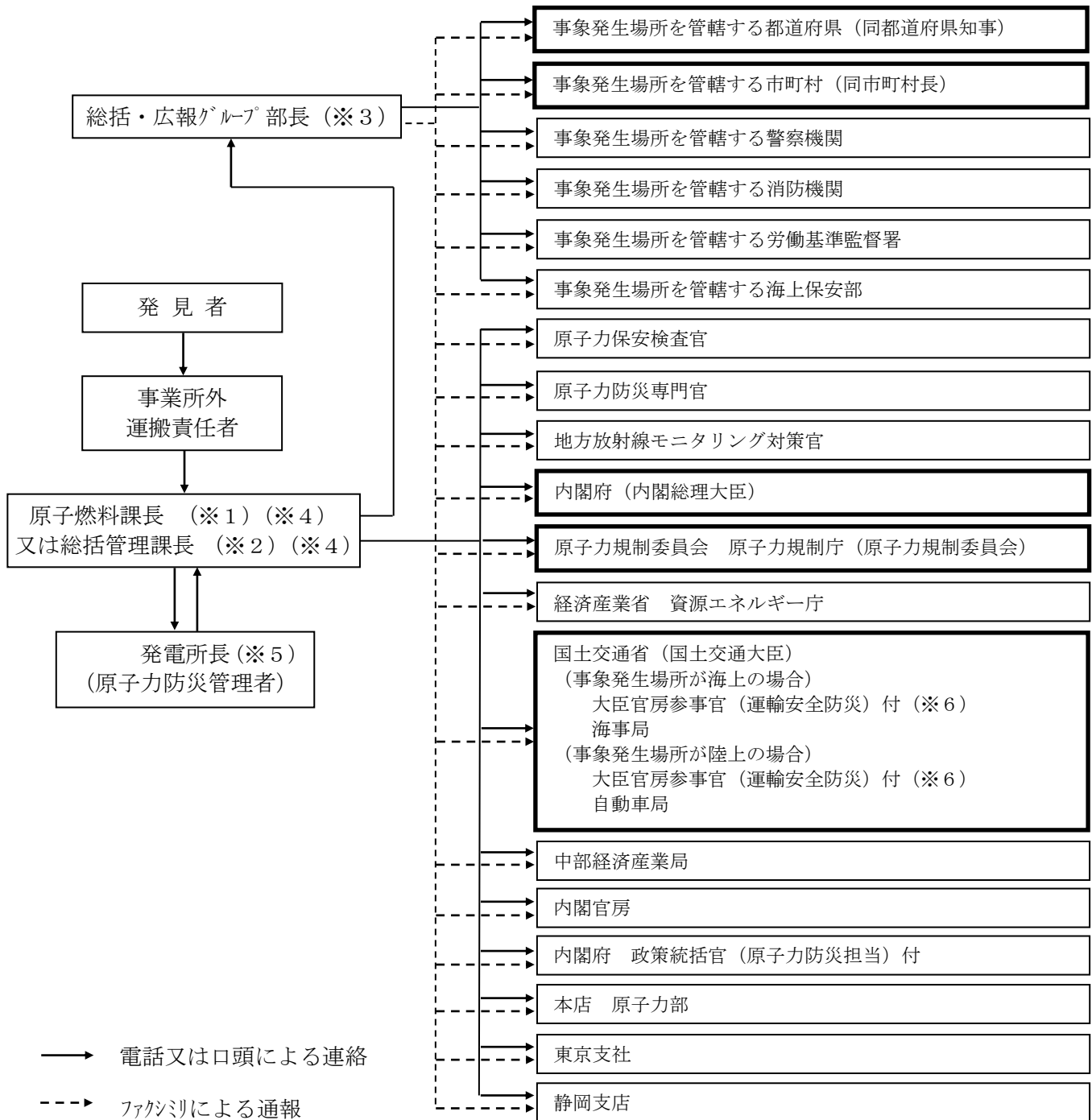

→ 電話又は口頭による連絡

- - - - - ファクシミリによる通報

□ 原子力災害対策特別措置法第10条
第1項に基づく通報連絡先
(電話によるファクシミリ着信確認箇所)

- (※1) 発電所-港間の陸上輸送時
- (※2) 海上輸送等上記以外の輸送時
- (※3) 発電所対策本部が設置されている場合は、地域・広報班長
- (※4) 発電所対策本部が設置されている場合は、情報戦略班長
- (※5) 発電所対策本部が設置されている場合は、発電所対策本部長
- (※6) ファクシミリによる通報のみ実施

別図 2 - 6 緊急事態発生時の連絡又は通報経路 (4 / 4)

(4) 事業所外運搬での事象発生時 (夜間・休祝日) (※1)

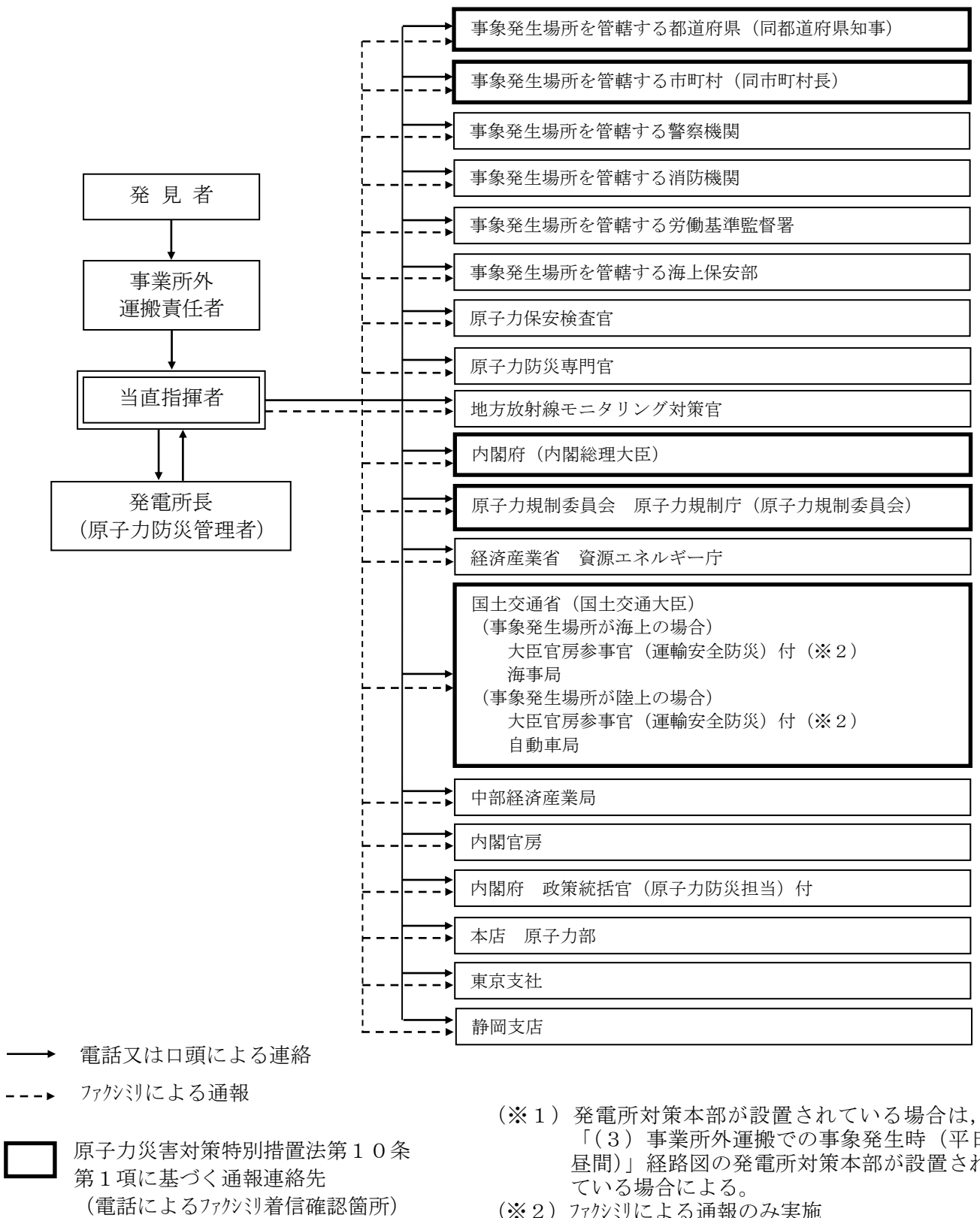

別図 2-7 緊急事態発生後（第 2 報以降）の通報又は報告経路（1 / 2）

(1) 発電所内での事象発生時

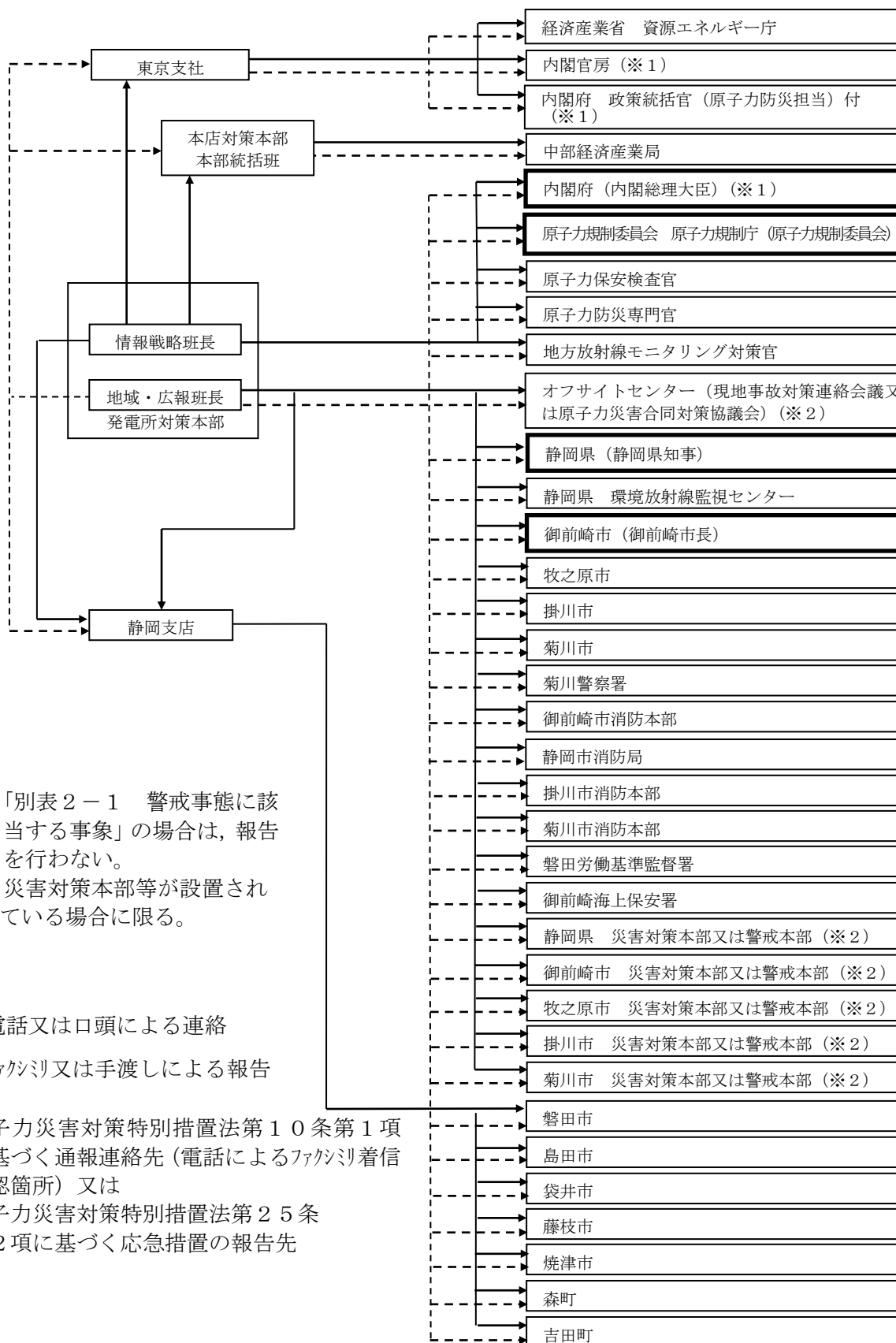

(※1) 「別表 2-1 警戒事態に該当する事象」の場合は、報告を行わない。

(※2) 災害対策本部等が設置されている場合に限る。

→ 電話又は口頭による連絡

- - - ファクシ又は手渡しによる報告

☐ 原子力災害対策特別措置法第 10 条第 1 項に基づく通報連絡先 (電話によるファクシ着信確認箇所) 又は
原子力災害対策特別措置法第 25 条第 2 項に基づく応急措置の報告先

別図2-7 緊急事態発生後（第2報以降）の通報又は報告経路（2/2）

（2）事業所外運搬での事象発生時

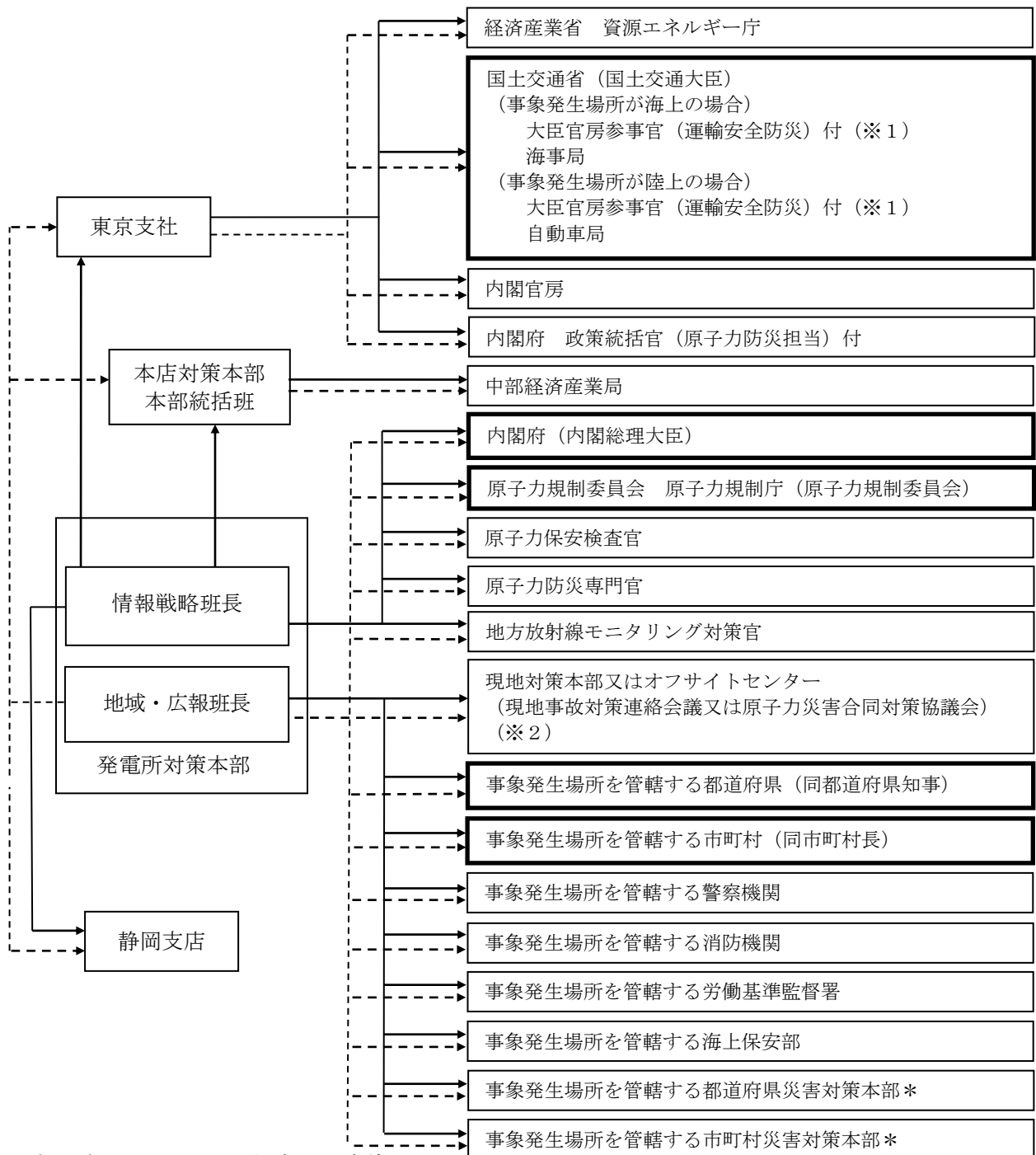

(※1) ファクシリによる報告のみ実施
 (※2) 災害対策本部等が設置されている場合に限る。

→ 電話又は口頭による連絡
 - - - - - ファクシリ又は手渡しによる報告

□ 原子力災害対策特別措置法第25条
 第2項に基づく応急措置の報告先

別図 2 - 8 緊急体制発令後の社内の情報伝達経路

(緊急事態待機体制及び第 1 次緊急体制) (1 / 2)

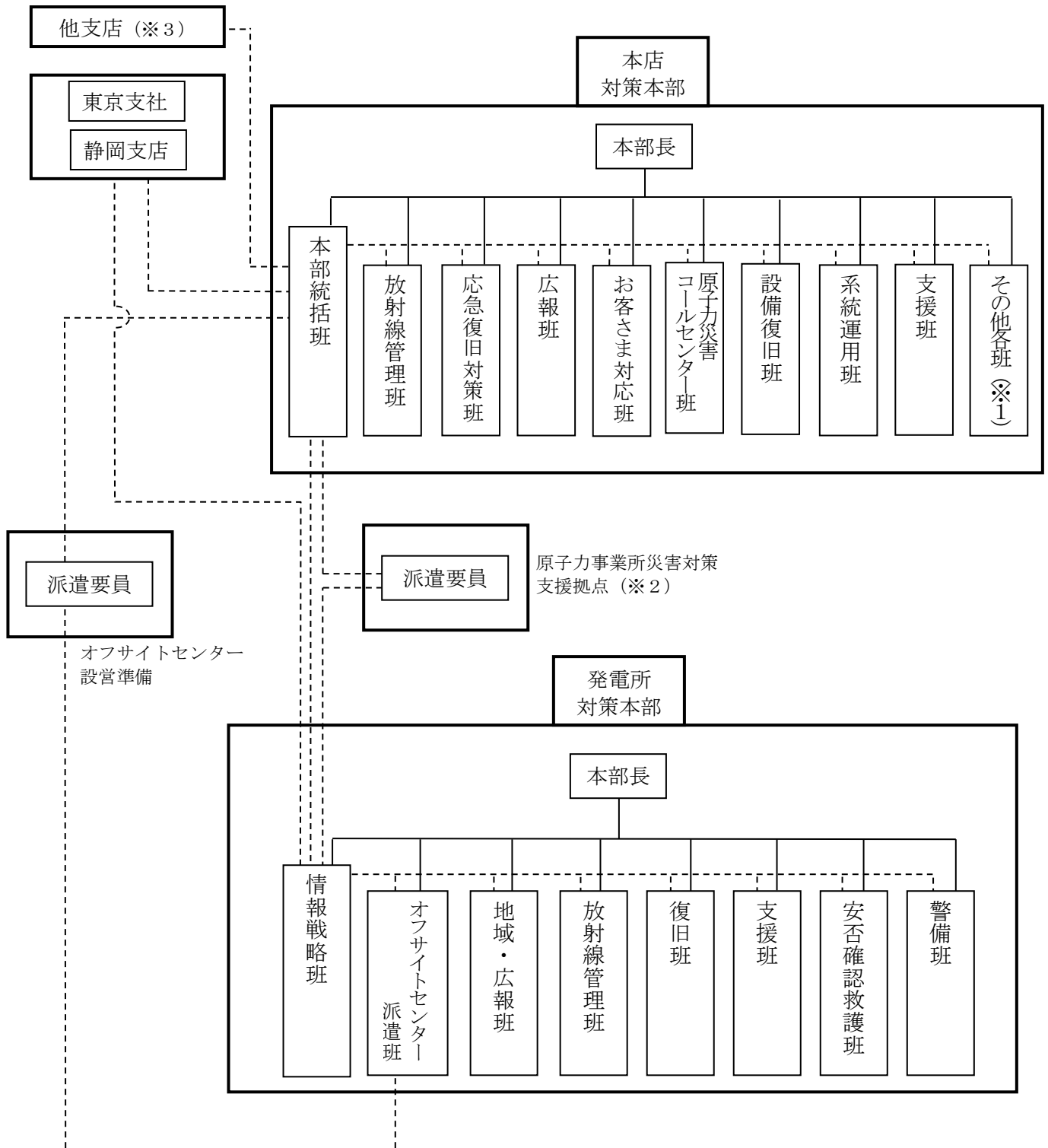

(※1) その他各班には、「被災者支援班」、「オフサイトセンター派遣班」、「原子力事業者支援本部派遣班」、「東京支社派遣班」、「災害対策支援拠点派遣班」、「予備班」が含まれる。

(※2) 原子力事業所災害対策支援拠点が設置されている場合に限る。

(※3) 本部が設置されている場合に限る。

—— 社内における指示・報告

----- 情報伝達経路

別図2-8 緊急体制発令後の社内の情報伝達経路（第2次緊急体制）（2/2）

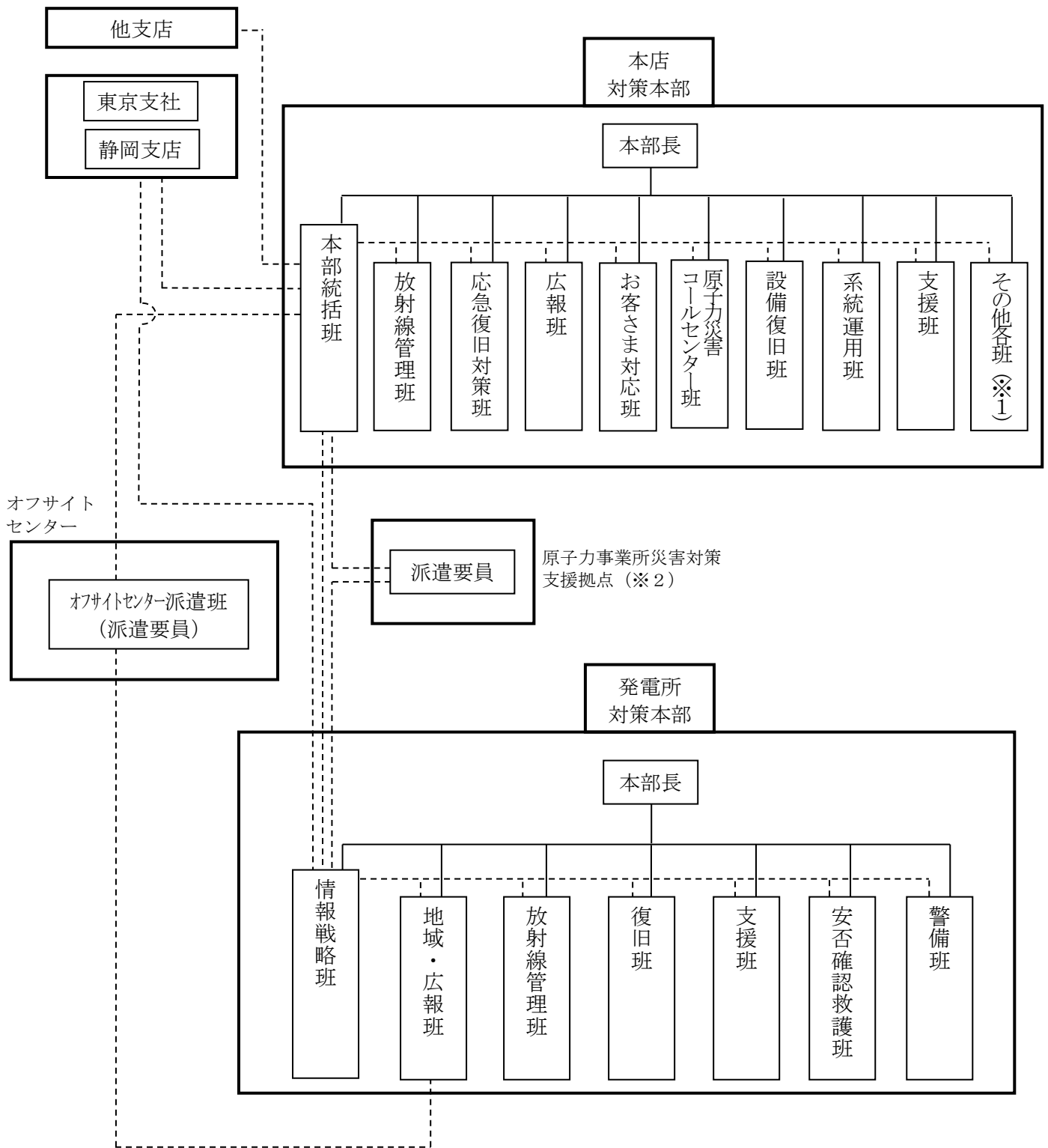

(※1) その他各班には、「被災者支援班」, 「オフサイトセンター派遣班」, 「原子力事業者支援本部派遣班」, 「東京支社派遣班」, 「災害対策支援拠点派遣班」, 「予備班」が含まれる。

(※2) 原子力事業所災害対策支援拠点が設置されている場合に限る。

—— 社内における指示・報告

----- 情報伝達経路

発電所敷地境界付近の放射線測定設備

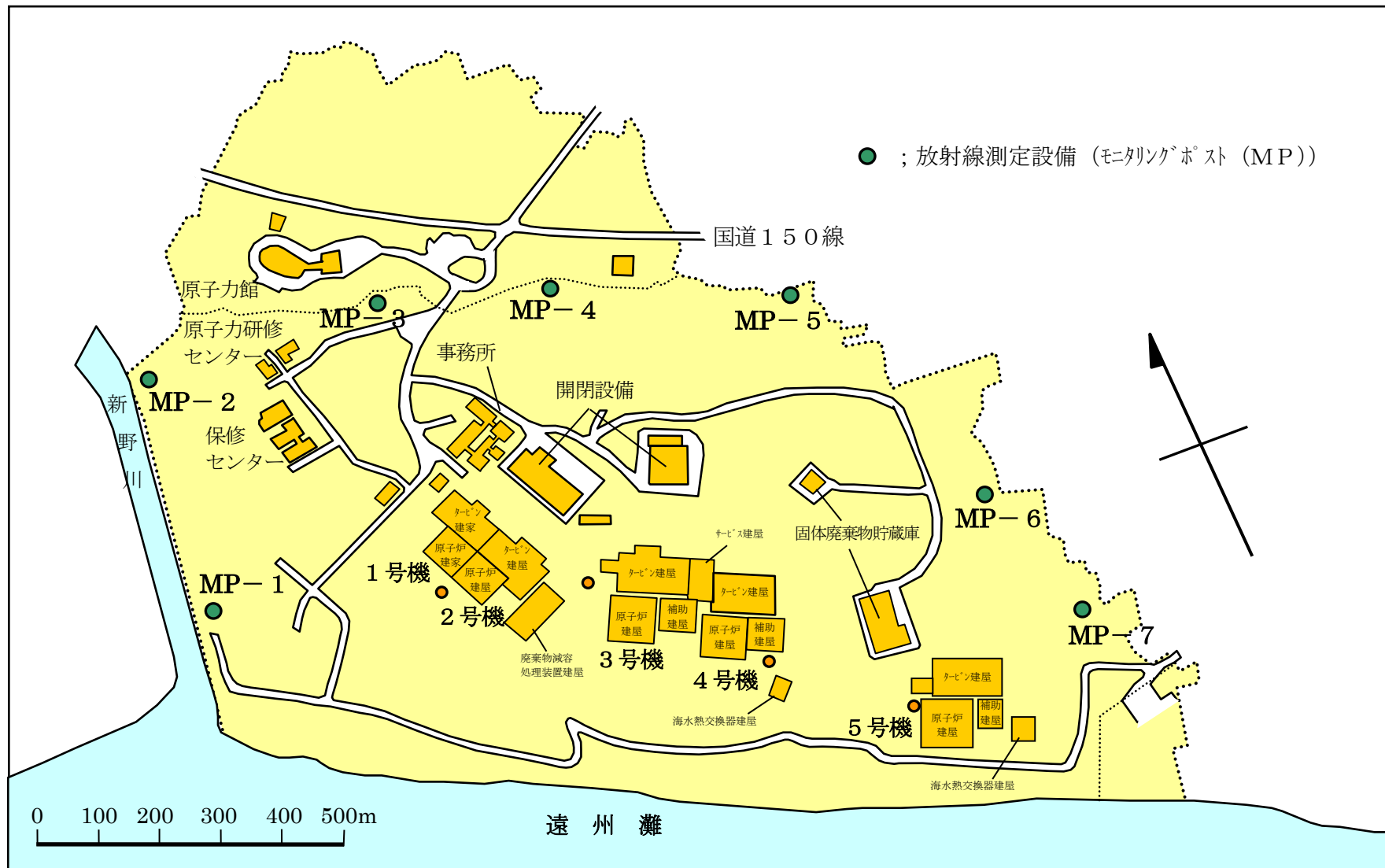

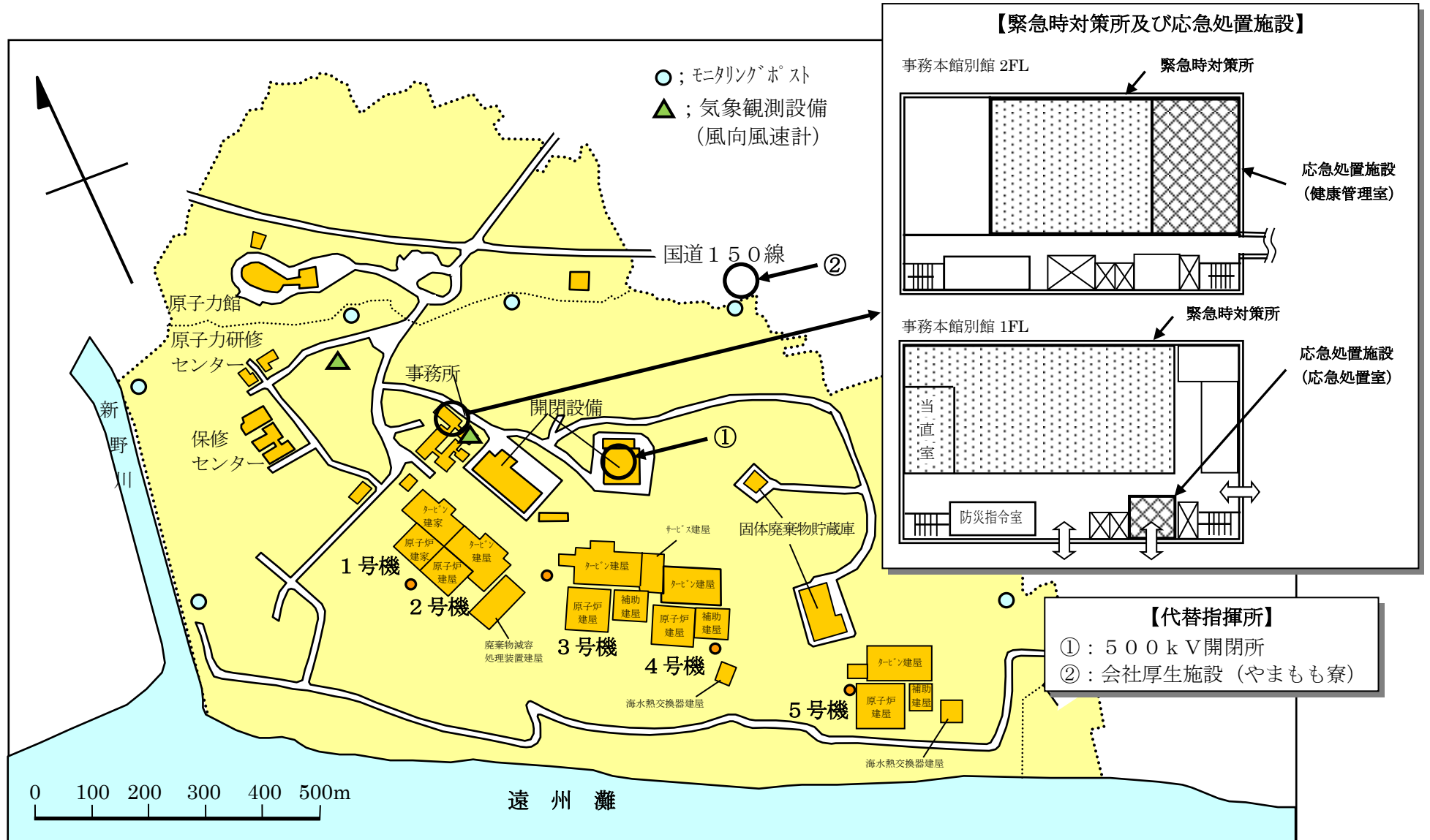

発電所敷地内の一時退避先

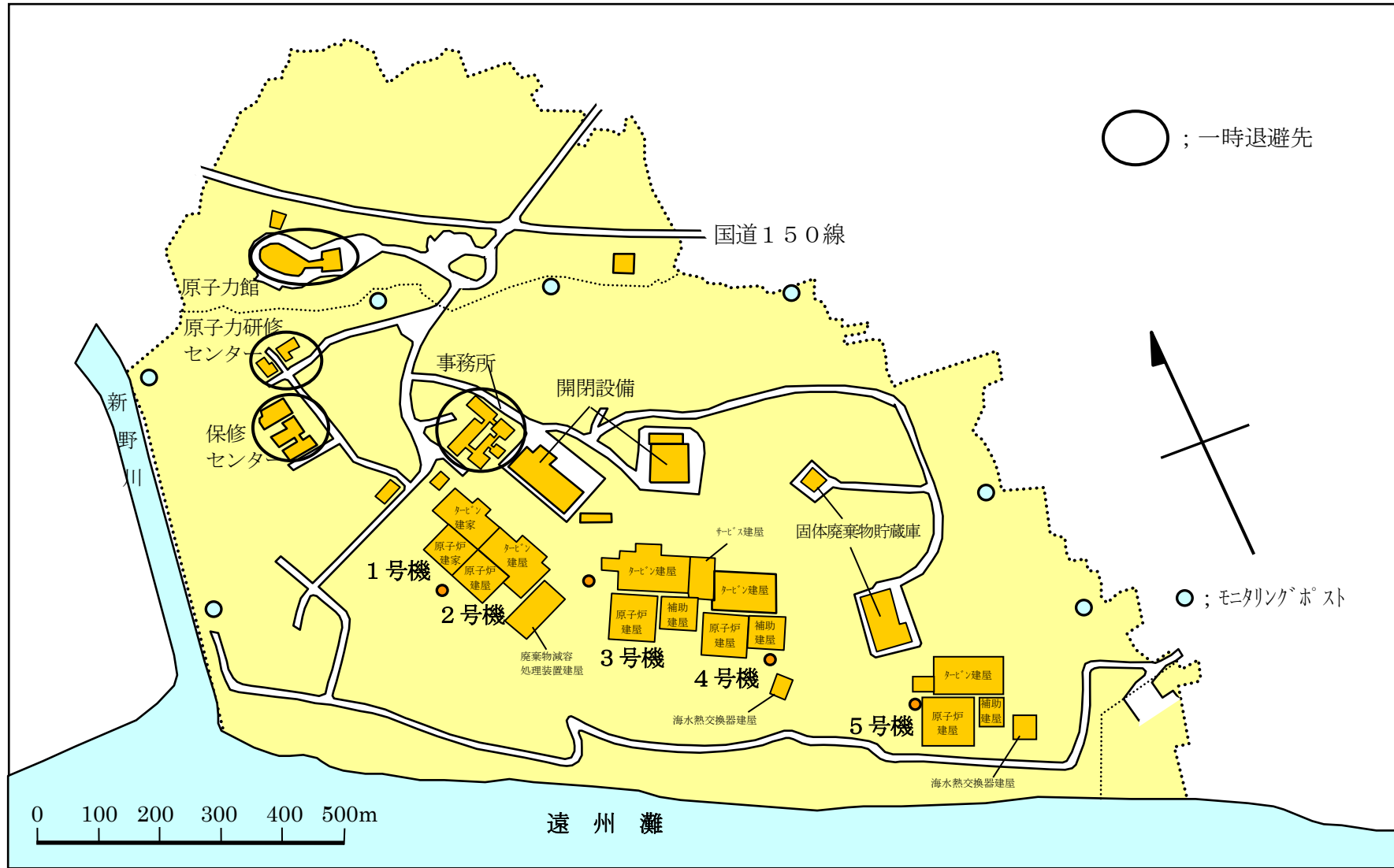

別図 3 - 1

公表内容の伝達経路

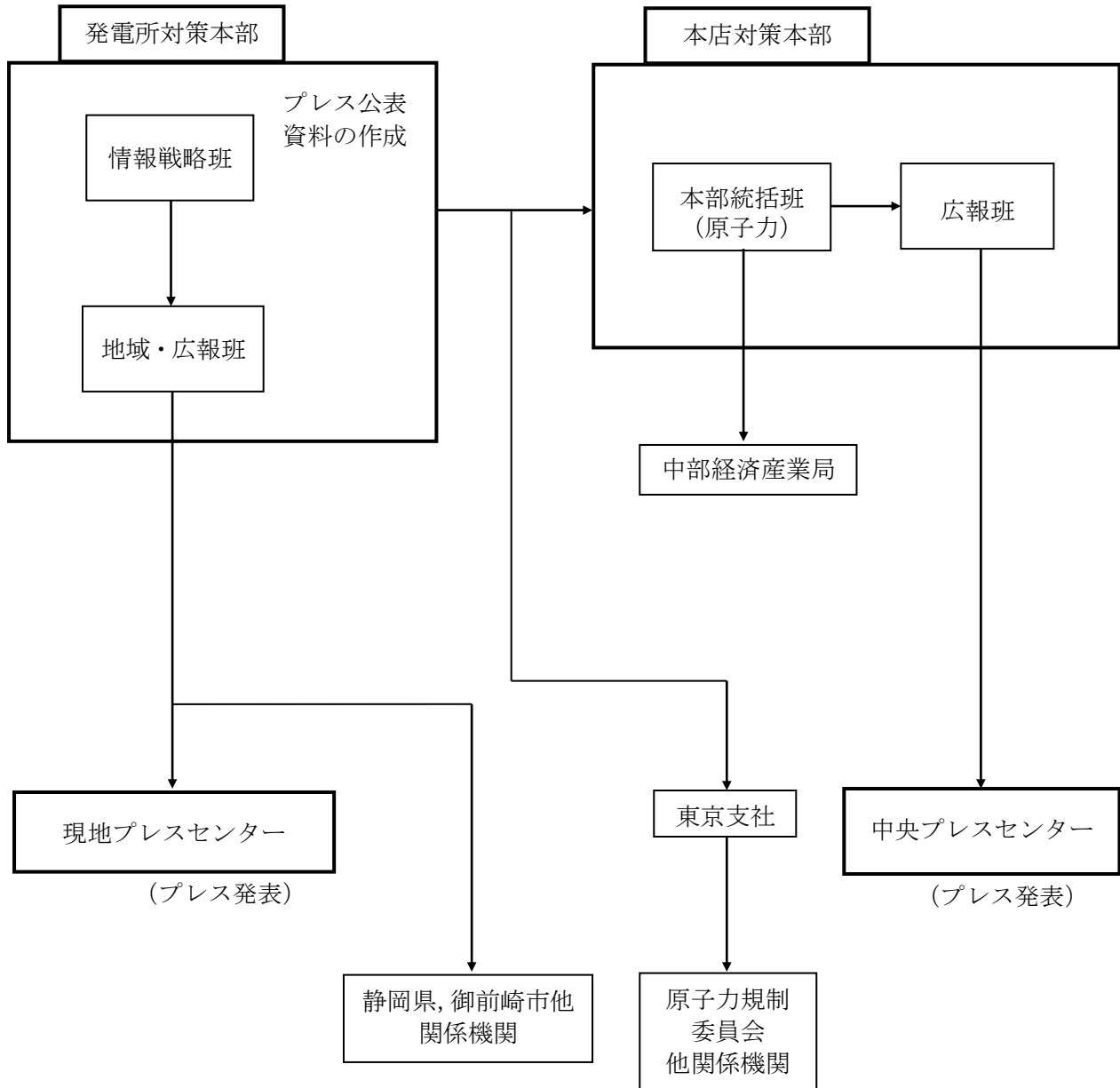

別表 2 - 1 警戒事態に該当する事象

略 称	事 象
AL11 原子炉停止機能の異常のおそれ	原子炉の運転中に原子炉保護回路の1チャンネルから原子炉停止信号が発信され、その状態が一定時間継続された場合において、当該原子炉停止信号が発信された原因を特定できないこと。 (解説) (1)「原子炉の運転中」とは、原子炉の状態が、保安規定に定める「運転」、「起動」である場合をいう。 (2)「原子炉保護回路の1チャンネルから原子炉停止信号が発信され」とは、試験、保守作業等意図的な場合を除き、1チャンネル(3, 4号機)又は1区分(5号機)の原子炉スクラム信号が発信した場合をいう。 (3)「一定時間」とは、1時間をいう。 (4)「発信された原因を特定できない」とは原子炉がスクラムすべき状況になっているかどうか確定できない状況をいう。
AL21 原子炉冷却材の漏えい	原子炉の運転中に保安規定で定められた数値を超える原子炉冷却材の漏えいが起こり、定められた時間内に定められた措置を実施できないこと。 (解説) (1)「原子炉の運転中」とは、原子炉の状態が、保安規定で定める「運転」、「起動」及び「高温停止」である場合をいう。 (2)「保安規定で定められた数値を超える原子炉冷却材漏えいが起こり」とは、保安規定の(原子炉格納容器内の原子炉冷却材漏えい率)の運転上の制限を超える漏えい率が確認され、保安規定で定める完了時間内に保安規定で定める措置を完了できない場合をいう。
AL22 原子炉給水機能の喪失	原子炉の運転中に当該原子炉への全ての給水機能が喪失すること。 (解説) (1)「原子炉の運転中」とは、原子炉の状態が、保安規定で定める「運転」、「起動」及び「高温停止」である場合をいう。 (2)「全ての給水機能」は、常用の給水機能が対象であり、RCICは含まない。 (3)「給水機能が喪失」とは、常用の給水系が使用できない場合をいう。

略 称	事 象
AL23 原子炉除熱機能の一部喪失	<p>原子炉の運転中に主復水器による当該原子炉から熱を除去する機能が喪失した場合において、当該原子炉から残留熱を除去する機能の一部が喪失すること。</p> <p>(解説)</p> <p>(1)「原子炉の運転中」とは、原子炉の状態が、保安規定で定める「運転」、「起動」及び「高温停止」である場合をいう。</p> <p>(2)「主復水器による当該原子炉から熱を除去する機能が喪失」とは、以下のいずれかの状態をいう。</p> <p>①復水器内真空度が「復水器真空度低」設定値まで低下</p> <p>②全ての主蒸気ラインが使用不能</p> <p>(3)「残留熱を除去する機能の一部が喪失」とは、利用できる余熱除去系がいずれか1系統のみになる場合をいう。</p>
AL26 全交流電源喪失のおそれ(旧基準炉)	<p>全ての非常用交流母線からの電気の供給が1系統のみとなった場合で当該母線への電気の供給が1つの電源のみとなり、その状態が15分以上継続すること、又は外部電源喪失が3時間以上継続すること。</p> <p>(解説)</p> <p>(1)保安規定で定める全ての原子炉の状態において適用する。</p> <p>(2)「全ての非常用交流母線からの電気の供給が1系統のみとなった場合で当該母線への電気の供給が1つの電源のみ」とは、使用可能な非常用交流母線が1系統となった場合において、当該母線への供給電源が外部電源、非常用ディーゼル発電機のいずれか1つ(恒設電源設備の使用前検査に合格した後は、外部電源、非常用ディーゼル発電機、恒設電源設備のどれか1つ)になった場合をいう。なお、計画的にこうした状態にする場合を除く。</p> <p>(3)「外部電源」とは、電力系統及び主発電機(当該原子炉の主発電機を除く)からの電力を非常用交流母線へ供給する設備をいう。</p> <p>(4)本基準は、「実用発電用原子炉及びその附属施設の位置、構造及び設備の基準に関する規則」第五十七条第一項及び「実用発電用原子炉及びその附属施設の技術基準に関する規則」第七十二条第一項の基準に適合しない原子炉が対象になる。</p>
AL29 停止中の原子炉冷却機能の一部喪失	<p>原子炉の停止中に当該原子炉容器内の水位が水位低設定値まで低下すること。</p> <p>(解説)</p> <p>(1)「原子炉の停止中」とは、原子炉の状態が、保安規定で定める「冷温停止」又は「燃料交換」において照射済燃料集合体が原子炉圧力容器内にある場合をいう。</p> <p>(2)「水位低設定値」とは、3、4号機はL-2、5号機はL-1.5の水位をいう。</p>
AL30 使用済燃料貯蔵槽の冷却機能喪失のおそれ	<p>使用済燃料貯蔵槽の水位が一定の水位まで低下すること。</p> <p>(解説)</p> <p>(1)「水位が一定の水位まで低下すること」とは、使用済燃料貯蔵プールの水位がオーバーフロー水位付近であることを維持できず、かつ、速やかに保安規定で定められた措置を完了できない場合をいう。</p>

略 称	事 象
AL42 単一障壁の喪失 又は喪失可能性	<p>燃料被覆管障壁若しくは原子炉冷却系障壁が喪失するおそれがあること、又は、燃料被覆管障壁若しくは原子炉冷却系障壁が喪失すること。</p> <p>(解説)</p> <p>(1) 原子炉の状態が、保安規定で定める「運転」、「起動」及び「高温停止」において適用する。</p> <p>(2) 燃料被覆管障壁又は原子炉冷却系障壁のいずれかの喪失若しくはその可能性がある場合に該当する。</p>
AL51 原子炉制御室他 の機能喪失のお それ	<p>原子炉制御室その他の箇所からの原子炉の運転や制御に影響を及ぼす可能性が生じること。</p> <p>(解説)</p> <p>(1) 保安規定で定める全ての原子炉の状態において適用する。</p> <p>(2) 「原子炉制御室その他の箇所」とは、中央制御室及びR S S盤の設置場所をいう。</p> <p>(3) 「運転や制御に影響を及ぼす」とは、放射線レベルや室温の上昇等により、運転員が中央制御室の操作盤及びR S S盤での操作が容易にできなくなる状況をいう。</p>
AL52 所内外通信連絡 機能の一部喪失	<p>原子力事業所内の通信のための設備又は原子力事業所内と原子力事業所外との通信のための設備の一部の機能が喪失すること。</p> <p>(解説)</p> <p>(1) 保安規定で定める全ての原子炉の状態において適用する。</p> <p>(2) 「原子力事業所内の通信のための設備又は原子力事業所内と原子力事業所外との通信のための設備の一部の機能が喪失」とは、原子炉施設に何らかの異常が発生した場合において、「①中央制御室から所内へ通信する手段」が、どれか1つの手段のみとなる場合又は「②中央制御室あるいは緊急時対策所から所外へ通信する手段」が、どれか1つの手段のみとなる場合をいう。ここでいう「どれか1つの手段のみとなる場合」とは、設備的に異なる電力保安回線、公衆回線、衛星回線等のうち、使用可能な通信手段が1種類のみとなる場合をいう。</p>

略 称	事 象
AL53 重要区域での火災・溢水による安全機能の一部喪失のおそれ	<p>重要区域において、火災又は溢水が発生し、原子力災害対策特別措置法に基づき原子力事業者が作成すべき原子力事業者防災業務計画等に関する命令(平成24年文部科学省・経済産業省令第4号)第2条第2項第8号に規定する安全上重要な構築物、系統又は機器(以下「安全機器等」という。)の機能の一部が喪失するおそれがあること。</p> <p>(解説)</p> <p>(1) 保安規定で定める全ての原子炉の状態において適用する。</p> <p>(2) 「重要区域」及び「安全機器等」については、別表2-4に定義する。</p> <p>(3) 「安全機器等の機能の一部が喪失するおそれがある」とは、火災又は溢水により、安全機器等に支障が生じ、同一の機能を有する系統のうち使用できる系統が1系統のみとなるおそれがあることをいう。</p> <p>(4) 「火災」とは、発電所敷地内に施設される設備や仮置きされた可燃性物質(難燃性を含む)が発火することをいう。</p> <p>(5) 「溢水」とは、発電所内に施設される機器の破損による漏水又は消火栓等の系統の作動による放水が原因で、系統外に放出された流体をいう(滞留水、流水、蒸気を含む)。</p>
	静岡県において震度6弱以上の地震が発生した場合
	静岡県において大津波警報が発令された場合
	東海地震注意情報が発表された場合

注：浜岡原子力発電所1号機および2号機においては、本表の事象は該当しない。

別表 2 - 2 原子力災害対策特別措置法第 10 条第 1 項に基づく通報基準

略 称	法 令
<p>SE01 敷地境界付近 の放射線量の 上昇</p>	<p>政令第 4 条第 4 項第 1 号 第 1 項に規定する基準以上の放射線量が第 2 項又は前項の定めるところにより検出されたこと。</p> <p>政令第 4 条第 1 項 (第 1 項に規定する基準) 法第 10 条第 1 項の政令で定める基準は、1 時間当たり 5 マイクロシーベルトの放射線量とする。</p> <p>政令第 4 条第 2 項 (第 2 項の定めるところ) 法第 10 条第 1 項の規定による放射線量の検出は、法第 11 条第 1 項の規定により設置された放射線測定設備の 1 又は 2 以上について、それぞれ単位時間 (2 分以内のものに限る。) ごとのガンマ線の放射線量を測定し 1 時間当たりの数値に換算して得た数値が、前項の放射線量以上のものとなっているかどうかを点検することにより行うものとする。ただし、当該数値が落雷の時に検出された場合その他原子力規制委員会規則で定める場合は、当該数値は検出されなかったものとみなす。</p> <p>通報すべき事象等に関する規則第 3 条の 2 (原子力規制委員会規則で定める場合) 令第 4 条第 2 項の原子力規制委員会規則で定める場合は、原子力規制委員会が定める測定設備及び当該測定設備により検出された数値に異常が認められない場合 (令第 4 条第 2 項の 1 時間当たりの数値に換算して得た数値が、同条第 1 項の放射線量以上のものとなっている原因を直ちに原子力規制委員会に報告する場合に限る。) とする。</p> <p>政令第 4 条第 3 項 (第 3 項の定めるところ) 前項の定めるところにより検出された放射線量が法第 11 条第 1 項の規定により設置された放射線測定設備の全てについて第 1 項の放射線量を下回っている場合において、当該放射線測定設備の 1 又は 2 以上についての数値が 1 時間当たり 1 マイクロシーベルト以上であるときは、法第 10 条第 1 項の規定による放射線量の検出は、前項の規定にかかわらず、同項の定めるところにより検出された当該各放射線測定設備における放射線量と原子炉の運転等のための施設の周辺において原子力規制委員会規則で定めるところにより測定した中性子線の放射線量とを合計することにより行うものとする。</p> <p>通報すべき事象等に関する規則第 4 条 (原子力規制委員会規則で定めるところ) 令第 4 条第 3 項の規定による中性子線の測定は、中性子線 (自然放射線によるものを除く。) が検出されないことが明らかとなるまでの間、原子力災害対策特別措置法に基づき原子力事業者が作成すべき原子力事業者防災業務計画等に関する命令第 4 条第 1 項の規定により備え付けることとされた中性子線測定用可搬式測定器によって、瞬間ごとの中性子線の放射線量を測定し、1 時間当たりの数値に換算することにより行うものとする。</p>

略 称	法 令		
SE02 通常放出経路 での気体放射 性物質の放出	<p>政令第4条第4項第2号</p> <p>当該原子力事業所における原子炉の運転等のための施設の排気筒、排水口その他これらに類する場所において、当該原子力事業所の区域の境界付近に達した場合におけるその放射能水準が第1項に規定する放射線量に相当するものとして原子力規制委員会規則で定める基準以上の放射性物質が原子力規制委員会規則で定めるところにより検出されたこと。</p> <p>第1項に規定する放射線量：1時間当たり5マイクロシーベルト SE01参照。 <u>原子力規制委員会規則で定める基準</u>、<u>原子力規制委員会規則で定めるところ</u>：通報すべき事象等に関する規則第5条。添付1参照。</p>		
SE03 通常放出経路 での液体放射 性物質の放出	<p>政令第4条第4項第2号</p> <p>当該原子力事業所における原子炉の運転等のための施設の排気筒、排水口その他これらに類する場所において、当該原子力事業所の区域の境界付近に達した場合におけるその放射能水準が第1項に規定する放射線量に相当するものとして原子力規制委員会規則で定める基準以上の放射性物質が原子力規制委員会規則で定めるところにより検出されたこと。</p> <p>第1項に規定する放射線量：1時間当たり5マイクロシーベルト SE01参照。 <u>原子力規制委員会規則で定める基準</u>、<u>原子力規制委員会規則で定めるところ</u>：通報すべき事象等に関する規則第5条。添付1参照。</p>		
SE04 火災爆発等による管理区域外での放射線の放出	<p>政令第4条第4項第3号</p> <p>当該原子力事業所の区域内の場所のうち原子炉の運転等のための施設の内部に設定された管理区域（その内部において業務に従事する者の被ばく放射線量の管理を行うべき区域として原子力規制委員会規則で定める区域をいう。）外の場所（前号に規定する場所を除く。）において、次に掲げる放射線量又は放射性物質が原子力規制委員会規則で定めるところにより検出されたこと。</p> <p>イ 1時間当たり50マイクロシーベルト以上の放射線量</p> <p>通報すべき事象等に関する規則第6条第1項（<u>原子力規制委員会規則で定める区域</u>） 令第4条第4項第3号に規定する区域は、次の表の上欄に掲げる原子力事業者の区分に応じ、それぞれ同表の下欄に掲げる区域とする。</p> <p>(抜粋)</p> <table border="1" data-bbox="419 1556 1457 1760"> <thead> <tr> <th data-bbox="419 1556 1457 1599">原子炉設置者</th> </tr> </thead> <tbody> <tr> <td data-bbox="419 1599 1457 1760"> 実用発電用原子炉（核原料物質、核燃料物質及び原子炉の規制に関する法律第43条の4第1項に規定する実用発電用原子炉をいう。）の設置の許可を受けた者にあつては実用発電用原子炉の設置、運転等に関する規則第2条第2項第4号に、 (略) 規定する管理区域 </td> </tr> </tbody> </table> <p>前号に規定する場所：当該原子力事業所における原子炉の運転等のための施設の排気筒、排水口その他これらに類する場所。 SE02, SE03参照。</p>	原子炉設置者	実用発電用原子炉（核原料物質、核燃料物質及び原子炉の規制に関する法律第43条の4第1項に規定する実用発電用原子炉をいう。）の設置の許可を受けた者にあつては実用発電用原子炉の設置、運転等に関する規則第2条第2項第4号に、 (略) 規定する管理区域
原子炉設置者			
実用発電用原子炉（核原料物質、核燃料物質及び原子炉の規制に関する法律第43条の4第1項に規定する実用発電用原子炉をいう。）の設置の許可を受けた者にあつては実用発電用原子炉の設置、運転等に関する規則第2条第2項第4号に、 (略) 規定する管理区域			

略 称	法 令		
	<p>通報すべき事象等に関する規則第6条第3項（<u>原子力規制委員会規則で定めるところ</u>） 令第4条第4項第3号の規定による放射線量又は放射性物質の検出は、次に定めるところによるものとする。</p> <p>一 放射線量については、火災、爆発その他これらに類する事象の発生の際に、1時間当たり50マイクロシーベルト以上の放射線量の水準を10分間以上継続して検出すること。</p> <p>二 放射性物質については、火災、爆発その他これらに類する事象の発生の際に、前項の規定に基づく放射性物質の濃度の水準を検出すること。</p> <p>通報すべき事象等に関する規則第6条第4項 火災、爆発その他これらに類する事象の状況により放射線量又は放射性物質の濃度の測定が困難である場合であって、その状況に鑑み、前項の検出により令第4条第4項第3号イの放射線量の水準又は第2項の規定に基づく放射性物質の濃度の水準が検出される蓋然性が高い場合には、前項の規定にかかわらず、当該放射線量又は放射性物質の濃度の水準が検出されたものとみなす。</p>		
SE05 火災爆発等による管理区域外での放射性物質の放出	<p>政令第4条第4項第3号 当該原子力事業所の区域内の場所のうち原子炉の運転等のための施設の内部に設定された管理区域（その内部において業務に従事する者の被ばく放射線量の管理を行うべき区域として<u>原子力規制委員会規則で定める区域</u>をいう。）外の場所（前号に規定する場所を除く。）において、次に掲げる放射線量又は放射性物質が<u>原子力規制委員会規則で定めるところ</u>により検出されたこと。</p> <p>ロ 当該場所におけるその放射能水準が1時間当たり5マイクロシーベルトの放射線量に相当するものとして<u>原子力規制委員会規則で定める基準</u>以上の放射性物質</p> <p>通報すべき事象等に関する規則第6条第1項（<u>原子力規制委員会規則で定める区域</u>） 令第4条第4項第3号に規定する区域は、次の表の上欄に掲げる原子力事業者の区分に応じ、それぞれ同表の下欄に掲げる区域とする。 （抜粋）</p> <table border="1" data-bbox="419 1395 1457 1599"> <thead> <tr> <th data-bbox="419 1395 1457 1438">原子炉設置者</th> </tr> </thead> <tbody> <tr> <td data-bbox="419 1438 1457 1599"> 実用発電用原子炉（核原料物質、核燃料物質及び原子炉の規制に関する法律第43条の4第1項に規定する実用発電用原子炉をいう。）の設置の許可を受けた者にあつては実用発電用原子炉の設置、運転等に関する規則第2条第2項第4号に、（略）規定する管理区域 </td> </tr> </tbody> </table> <p>前号に規定する場所：当該原子力事業所における原子炉の運転等のための施設の排気筒、排水口その他これらに類する場所。 SE02，SE03参照。</p>	原子炉設置者	実用発電用原子炉（核原料物質、核燃料物質及び原子炉の規制に関する法律第43条の4第1項に規定する実用発電用原子炉をいう。）の設置の許可を受けた者にあつては実用発電用原子炉の設置、運転等に関する規則第2条第2項第4号に、（略）規定する管理区域
原子炉設置者			
実用発電用原子炉（核原料物質、核燃料物質及び原子炉の規制に関する法律第43条の4第1項に規定する実用発電用原子炉をいう。）の設置の許可を受けた者にあつては実用発電用原子炉の設置、運転等に関する規則第2条第2項第4号に、（略）規定する管理区域			

略 称	法 令
	<p>通報すべき事象等に関する規則第6条第3項（<u>原子力規制委員会規則で定めるところ</u>） 令第4条第4項第3号の規定による放射線量又は放射性物質の検出は、次に定めるところによるものとする。</p> <p>一 放射線量については、火災、爆発その他これらに類する事象の発生の際に、1時間当たり50マイクロシーベルト以上の放射線量の水準を10分間以上継続して検出すること。</p> <p>二 放射性物質については、火災、爆発その他これらに類する事象の発生の際に、前項の規定に基づく放射性物質の濃度の水準を検出すること。</p> <p>通報すべき事象等に関する規則第6条第4項 火災、爆発その他これらに類する事象の状況により放射線量又は放射性物質の濃度の測定が困難である場合であつて、その状況に鑑み、前項の検出により令第4条第4項第3号イの放射線量の水準又は第2項の規定に基づく放射性物質の濃度の水準が検出される蓋然性が高い場合には、前項の規定にかかわらず、当該放射線量又は放射性物質の濃度の水準が検出されたものとみなす。</p> <p>通報すべき事象等に関する規則第6条第2項（<u>原子力規制委員会規則で定める基準</u>） 令第4条4項3号ロの原子力規制委員会規則で定める基準は、空気中の放射性物質の濃度について、次に掲げる放射能水準とする。</p> <p>一 検出された放射性物質の種類が明らかで、かつ、1種類である場合にあつては、放射性物質の種類に応じた空气中濃度限度に50を乗じて得た値</p> <p>二 検出された放射性物質の種類が明らかで、かつ、2種類以上の放射性物質がある場合にあつては、それらの放射性物質の濃度のそれぞれその放射性物質についての前号の規定により得られた値に対する割合の和が1となるようなそれらの放射性物質の濃度</p> <p>三 検出された放射性物質の種類が明らかでない場合にあつては、空气中濃度限度（当該空气中に含まれていないことが明らかである放射性物質の種類に係るものを除く。）のうち、最も低いものに50を乗じて得た値</p>
SE06 施設内（原子炉外） 臨界事故のおそれ	<p>通報すべき事象等に関する規則第7条第2号 原子炉の運転等のための施設の内部（原子炉の内部を除く。）において、核燃料物質の形状による管理、質量による管理その他の方法による管理が損なわれる状態その他の臨界状態の発生の高蓋然性が高い状態にあること。</p>
SE21 原子炉冷却材漏えいによる非常 用炉心冷却装置作動	<p>通報すべき事象等に関する規則第7条第1号イ（1） 原子炉の運転中に非常用炉心冷却装置の作動を必要とする原子炉冷却材の漏えいが発生すること。</p> <p>（解説） (1)「原子炉の運転中」とは、原子炉の状態が、保安規定で定める「運転」、「起動」及び「高温停止」である場合をいう。</p>

略 称	法 令
SE22 原子炉注水機能 喪失のおそれ	<p>通報すべき事象等に関する規則第7条第1号イ（2）</p> <p>原子炉の運転中に当該原子炉への全ての給水機能が喪失した場合において、全ての非常用の炉心冷却装置（当該原子炉へ高圧で注水する系に限る。）による注水ができないこと。</p> <p>（解説）</p> <p>(1)「原子炉の運転中」とは、原子炉の状態が、保安規定で定める「運転」、「起動」及び「高温停止」である場合をいう。</p> <p>(2)「全ての給水機能」は、常用の給水機能が対象であり、RCICは含まない。</p> <p>(3)「給水機能が喪失した場合」とは、常用の給水系が使用できない場合をいう。</p> <p>(4)「全ての非常用の炉心冷却装置（当該原子炉へ高圧で注水する系に限る。）による注水ができない」とは、高圧の非常用炉心冷却系（及び3，4号機はRCIC）のポンプが起動しないこと、又は、注入弁が「開」しないこと等により、高圧の非常用炉心冷却系（及び3，4号機はRCIC）による原子炉への注水がなされていることを確認できない状態をいう。</p>
SE23 残留熱除去機能 の喪失	<p>通報すべき事象等に関する規則第7条第1号イ（3）</p> <p>原子炉の運転中に主復水器による当該原子炉から熱を除去する機能が喪失した場合において、当該原子炉から残留熱を除去する全ての機能が喪失すること。</p> <p>（解説）</p> <p>(1)「原子炉の運転中」とは、原子炉の状態が、保安規定で定める「運転」、「起動」及び「高温停止」である場合をいう。</p> <p>(2)「主復水器による当該原子炉から熱を除去する機能が喪失」とは、以下のいずれかの状態をいう。</p> <p>①復水器内真空度が「復水器真空度低」設定値まで低下</p> <p>②全ての主蒸気ラインが使用不能</p> <p>(3)「残留熱を除去する機能が喪失」とは、余熱除去系の全ての系統が使用不能になる場合をいう。</p>
SE26 全交流電源の5 分以上喪失（旧 基準炉）	<p>通報すべき事象等に関する規則第7条第1号イ（4）</p> <p>全ての交流母線からの電気の供給が停止し、かつ、その状態が5分以上継続すること。</p> <p>（解説）</p> <p>(1) 保安規定で定める全ての原子炉の状態において適用する。</p> <p>(2)「全ての交流母線からの電気の供給が停止」とは、外部電源及び非常用ディーゼル発電機からの受電に失敗（恒設電源設備設置後は、外部電源、非常用ディーゼル発電機及び恒設電源設備からの受電に失敗）し、全ての交流母線が使用不能になることをいう。ここでいう「外部電源」とは、電力系統及び主発電機（当該原子炉の主発電機を除く）からの電力を非常用交流母線へ供給する設備をいう。</p> <p>(3)本基準は、「実用発電用原子炉及びその附属施設の位置、構造及び設備の基準に関する規則」第五十七条第一項及び「実用発電用原子炉及びその附属施設の技術基準に関する規則」第七十二条第一項の基準に適合しない原子炉が対象になる。</p>

略 称	法 令
SE27 直流電源の部分 喪失	<p>通報すべき事象等に関する規則第7条第1号イ（5）</p> <p>非常用直流母線が1となった場合において、当該直流母線に電気を供給する電源が1となる状態が5分以上継続すること。</p> <p>（解説）</p> <p>(1) 保安規定で定める全ての原子炉の状態において適用する。</p> <p>(2) 「非常用直流母線が1となった場合において、当該直流母線に電気を供給する電源が1となる状態」とは、複数ある直流125V母線のうち、電源供給可能な母線が1つになった場合に、当該母線に電気を供給する電源が蓄電池、充電器、予備充電器のうちいずれか1つになった場合をいう。</p>
SE29 停止中の原子炉 冷却機能の喪失	<p>通報すべき事象等に関する規則第7条第1号イ（6）</p> <p>原子炉の停止中に原子炉容器内の水位が非常用炉心冷却装置（当該原子炉へ低圧で注水する系に限る。）が作動する水位まで低下すること。</p> <p>（解説）</p> <p>(1) 「原子炉の停止中」とは、原子炉の状態が、保安規定で定める「冷温停止」又は「燃料交換」において照射済燃料集合体が原子炉压力容器内にある場合をいう。</p> <p>(2) 「非常用炉心冷却装置（当該原子炉へ低圧で注水する系に限る。）が作動する水位」とは、L-1の水位をいう。</p>
SE30 使用済燃料貯蔵 槽の冷却機能喪 失	<p>通報すべき事象等に関する規則第7条第1号イ（7）</p> <p>使用済燃料貯蔵槽の水位を維持できないこと又は当該貯蔵槽の水位を維持できていないおそれがある場合において、当該貯蔵槽の水位を測定できないこと。</p> <p>（解説）</p> <p>(1) 「水位を維持できない」とは、漏えい等により使用済燃料貯蔵プールの水位低下が「水位低警報」設定値を超えて更に継続し、恒設設備による貯蔵槽への水補給を行っても水位低下傾向が止まらない状態をいう。</p> <p>(2) 「水位を測定できない」とは、使用済燃料貯蔵プールの水位計、監視カメラ等により液面の位置が確認できない場合をいう。</p>
SE41 格納容器健全性 喪失のおそれ	<p>通報すべき事象等に関する規則第7条第1号イ（11）</p> <p>原子炉格納容器内の圧力又は温度の上昇率が一定時間にわたって通常の運転及び停止中において想定される上昇率を超えること。</p> <p>（解説）</p> <p>(1) 原子炉の状態が、保安規定に定める「運転」、「起動」及び「高温停止」において適用する。</p> <p>(2) 「原子炉格納容器内の圧力又は温度の上昇率が一定時間にわたって通常の運転及び停止中において想定される上昇率を超える」とは、原子炉冷却材の漏えいが発生し、原子炉格納容器内圧力が「ドライウェル圧力高」設定値以上又は原子炉の停止が必要となる原子炉格納容器内温度に達する状態をいう。</p> <p>(3) 原子炉格納容器冷却機能の故障等によって圧力又は温度の上昇傾向が一定時間にわたって継続した場合は該当しない。</p>

略 称	法 令
SE42 2つの障壁の喪失又は喪失可能性	<p>通報すべき事象等に関する規則第7条第1号イ（13）</p> <p>燃料被覆管の障壁が喪失した場合において原子炉冷却系の障壁が喪失するおそれがあること，燃料被覆管の障壁及び原子炉冷却系の障壁が喪失するおそれがあること，又は燃料被覆管の障壁若しくは原子炉冷却系の障壁が喪失するおそれがある場合において原子炉格納容器の障壁が喪失すること。</p> <p>（解説）</p> <p>(1) 原子炉の状態が，保安規定に定める「運転」，「起動」及び「高温停止」において適用する。</p> <p>(2) 3つの障壁のうち，いずれか2つの障壁の喪失若しくはその可能性がある場合に該当する。</p>
SE43 原子炉格納容器圧力逃し装置の使用	<p>通報すべき事象等に関する規則第7条第1号イ（12）</p> <p>原子炉の炉心（以下単に「炉心」という。）の損傷が発生していない場合において，炉心の損傷を防止するために原子炉格納容器圧力逃がし装置を使用すること。</p> <p>（解説）</p> <p>(1) 原子炉の状態が，保安規定に定める「運転」，「起動」及び「高温停止」において適用する。</p> <p>(2) 「炉心の損傷が発生していない場合」とは，格納容器放射線モニタが基準値以下にある場合をいう。</p>
SE51 原子炉制御室の一部の機能喪失・警報喪失	<p>通報すべき事象等に関する規則第7条第1号イ（8）</p> <p>原子炉制御室の環境が悪化し，原子炉の制御に支障が生じること，又は原子炉若しくは使用済燃料貯蔵槽に異常が発生した場合において，原子炉制御室に設置する原子炉施設の状態を表示する装置若しくは原子炉施設の異常を表示する警報装置の機能の一部が喪失すること。</p> <p>（解説）</p> <p>(1) 保安規定で定める全ての原子炉の状態において適用する。</p> <p>(2) 「原子炉制御室の環境が悪化」とは，放射線レベルや室温の上昇等により，防護具又は局所排気装置等を用いなければ，運転員が操作盤で操作できない状態をいう。</p> <p>(3) 「原子炉若しくは使用済燃料貯蔵槽に異常が発生した場合」とは，原子炉出力に影響のある過渡事象が進行中である場合若しくは使用済燃料貯蔵プール水の低下傾向の継続が確認された場合とする。</p> <p>(4) 「原子炉制御室に設置する原子炉施設の状態を表示する装置若しくは原子炉施設の異常を表示する警報装置の機能の一部が喪失」とは，安全に係る設備（非常用炉心冷却系，原子炉機器冷却水系等）を監視する制御盤の表示灯，警報，指示計，記録計が機能喪失することにより，監視可能な制御盤が1区分のみとなった状態をいう。</p>

略 称	法 令
SE52 所内外通信連絡 機能の全て喪失	<p>通報すべき事象等に関する規則第7条第1号イ（9）</p> <p>原子力事業所内の通信のための設備又は原子力事業所内と原子力事業所外との通信のための設備の全ての機能が喪失すること。</p> <p>（解説）</p> <p>(1) 保安規定で定める全ての原子炉の状態において適用する。</p> <p>(2) 「原子力事業所内の通信のための設備又は原子力事業所内と原子力事業所外との通信のための設備の全ての機能が喪失」とは、原子炉施設に何らかの異常が発生した場合において、「①中央制御室から所内へ通信する手段」、「②中央制御室あるいは緊急時対策所から所外へ通信する手段」のいずれかが、全て使用不能になる場合をいう。ここでいう「全て使用不能になる場合」とは、設備的に異なる電力保安回線、公衆回線、衛星回線等の全ての通信手段が使用できない場合をいう。</p>
SE53 火災・溢水による安全機能の一部喪失	<p>通報すべき事象等に関する規則第7条第1号イ（10）</p> <p>火災又は溢水が発生し、安全機器等の機能の一部が喪失すること。</p> <p>（解説）</p> <p>(1) 保安規定で定める全ての原子炉の状態において適用する。</p> <p>(2) 「安全機器等」については、別表2-4に定義する。</p> <p>(3) 「安全機器等の機能の一部が喪失」とは、火災又は溢水により、安全機器等に支障が生じ、同一の機能を有する全ての系統が使用できなくなることをいう。</p> <p>(4) 「火災」とは、発電所敷地内に施設される設備や仮置きされた可燃性物質（難燃性を含む）が発火することをいう。</p> <p>(5) 「溢水」とは、発電所内に施設される機器の破損による漏水又は消火栓等の系統の作動による放水が原因で、系統外に放出された流体をいう（滞留水、流水、蒸気を含む）。</p>
SE55 防護措置の準備及び一部実施が必要な事象発生	<p>通報すべき事象等に関する規則第7条第1号イ（14）【3, 4, 5号機】、ト【1, 2号機】</p> <p>その他原子炉施設以外に起因する事象が原子炉施設に影響を及ぼすおそれがあること等放射性物質又は放射線が原子力事業所外へ放出され、又は放出されるおそれがあり、原子力事業所周辺において、緊急事態に備えた防護措置の準備及び防護措置の一部の実施を開始する必要がある事象が発生すること。</p> <p>（解説）</p> <p>(1) 「その他原子炉施設以外に起因する事象」とは、破壊妨害行為等、プラントの安全を維持する機能に不具合を引き起こすような事象をいう。</p> <p>(2) 「原子炉施設に影響を及ぼすおそれがあること等放射性物質又は放射線が原子力事業所外へ放出され、又は放出されるおそれがあり、原子力事業所周辺において、緊急事態に備えた防護措置の準備及び防護措置の一部の実施を開始する必要がある事象」とは、原子力施設に影響を及ぼすおそれにより放射線又は放射性物質が放出されうる状況であると原子力防災管理者が判断した事象をいう。</p>

略 称	法 令
X S E 6 1 事業所外運搬での放射線量率の上昇	<p>政令第4条第4項第4号 事業所外運搬に使用する容器から1メートル離れた場所において、1時間当たり100マイクロシーベルト以上の放射線量が<u>原子力規制委員会規則・国土交通省令で定めるところ</u>により検出されたこと。</p> <p>通報すべき事業所外運搬に係る事象等に関する省令第2条第1項 (<u>原子力規制委員会規則・国土交通省令で定めるところ</u>) 令第4条第4項第4号の規定による放射線量の検出は、火災、爆発その他これらに類する事象の発生の際に検出することとする。</p> <p>通報すべき事業所外運搬に係る事象等に関する省令第2条第2項 火災、爆発その他これらに類する事象の状況により放射線量の測定が困難である場合であって、その状況に鑑み、前項の検出により令第4条第4項第4号の放射線量の水準が検出される蓋然性が高い場合には、前項の規定にかかわらず、当該放射線量の水準が検出されたものとみなす。</p>
X S E 6 2 事業所外運搬での放射性物質漏えい	<p>通報すべき事業所外運搬に係る事象等に関する省令第3条 令第4条第4項第5号の原子力規制委員会規則・国土交通省令で定める事象は、火災、爆発その他これらに類する事象の発生の際に、当該事象に起因して、事業所外運搬(核燃料物質等の工場又は事業所の外における運搬に関する技術上の基準に係る細目等を定める告示第3条並びに第5条第1項第1号(液体又は気体であって専用積載としないで運搬する場合におけるものを除く。))及び第2項第1号、船舶による放射性物質等の運送基準の細目等を定める告示第4条並びに第10条第1項第1号(液体又は気体であって専用積載としないで運搬する場合におけるものを除く。))及び第2項第1号並びに航空機による放射性物質等の輸送基準を定める告示第4条並びに第7条第1項第1号(液体又は気体であって専用積載としないで運搬する場合におけるものを除く。))及び第2項第1号に規定する核燃料物質等の運搬を除く。)に使用する容器から放射性物質が漏えいすること又は当該漏えいの蓋然性が高い状態にあることとする。</p>

注：「政令」とは、原子力災害対策特別措置法施行令をいう。

「通報すべき事象等に関する規則」とは、原子力災害対策特別措置法に基づき原子力防災管理者が通報すべき事象等に関する規則をいう。

「通報すべき事業所外運搬に係る事象等に関する省令」とは、原子力災害対策特別措置法に基づき原子力防災管理者が通報すべき事業所外運搬に係る事象等に関する省令をいう。

浜岡原子力発電所1号機および2号機においては、S E 0 3、S E 5 5のみが適用される。

添付1 原子力災害対策特別措置法に基づき原子力防災管理者が通報すべき事象等に関する規則第5条第1項の規定に基づく水準 (1/4)

場合	基準	検出
<p>一 検出された放射性物質の種類が明らかで、かつ、1種類の放射性物質である場合</p>	<p>イ 濃度の測定により管理すべき空気中の放射性物質にあつては、放射性物質の種類に応じた<u>空气中濃度限度</u>を排気筒その他これらに類する場所における1秒間当たりの放出風量で除して得た値に、当該放射性物質が放出される地点の特性に係る別表（添付1（3/4））に基づく係数を乗じて得た値</p>	<p>イの値を10分間以上継続して検出すること。</p>
	<p>ロ 放射能の測定により管理すべき空気中の放射性物質にあつては、放射性物質の種類に応じた<u>空气中濃度限度</u>に、当該放射性物質が放出される地点の特性に係る別表（添付1（4/4））に基づく係数を乗じて得た値</p>	<p>ロの値を累積（原子炉の運転等のための施設の通常の運転状態における放射性物質の放出による累積を除く。）して検出すること。</p>
	<p>ハ 水中の放射性物質にあつては、放射性物質の種類に応じた<u>水中濃度限度</u>に、50を乗じて得た値</p>	<p>ハの値を10分間以上継続して検出すること。</p>
<p>二 検出された放射性物質の種類が明らかで、かつ、2種類以上の放射性物質がある場合</p>	<p>イ 濃度の測定により管理すべき空気中の放射性物質にあつては、それらの放射性物質の濃度のそれぞれその放射性物質の濃度についての前号イの規定により得られた値に対する割合の和が1となるようなそれらの放射性物質の濃度</p>	<p>イの値を10分間以上継続して検出すること。</p>
	<p>ロ 放射能の測定により管理すべき空気中の放射性物質にあつては、それらの放射性物質の放射能のそれぞれその放射性物質の放射能についての前号ロの規定により得られた値に対する割合の和が1となるようなそれらの放射性物質の放射能の値</p>	<p>ロの値を累積（原子炉の運転等のための施設の通常の運転状態における放射性物質の放出による累積を除く。）して検出すること。</p>
	<p>ハ 水中の放射性物質にあつては、それらの放射性物質の濃度のそれぞれその放射性物質の濃度についての前号ハの規定により得られた値に対する割合の和が1となるようなそれらの放射性物質の濃度</p>	<p>ハの値を10分間以上継続して検出すること。</p>

場合	基準	検出
三 検出された放射性物質の種類が明らかでない場合	イ 濃度の測定により管理すべき空気中の放射性物質にあつては、 <u>空气中濃度限度</u> (当該空气中に含まれていないことが明らかである放射性物質の種類に係るものを除く。)を排気筒その他これらに類する場所における1秒間当たりの放出風量で除して得た値のうち、最も低いものに、当該放射性物質が放出される地点の特性に係る別表(添付1(3/4))に基づく係数を乗じて得た値	イの値を10分間以上継続して検出すること。
	ロ 放射能の測定により管理すべき空気中の放射性物質にあつては、 <u>空气中濃度限度</u> (当該空气中に含まれていないことが明らかである放射性物質の種類に係るものを除く。)のうち、最も低いものに、当該放射性物質が放出される地点の特性に係る別表(添付1(4/4))に基づく係数を乗じて得た値	ロの値を累積(原子炉の運転等のための施設の通常の運転状態における放射性物質の放出による累積を除く。)して検出すること。
	ハ 水中の放射性物質にあつては、 <u>水中濃度限度</u> (当該水中に含まれていないことが明らかである放射性物質の種類に係るものを除く。)のうち、最も低いものに50を乗じて得た値	ハの値を10分間以上継続して検出すること。

原子力災害対策特別措置法に基づき原子力防災管理者が通報すべき事象等に関する規則第1条(定義)

空气中濃度限度：(略) 実用発電用原子炉の設置、運転等に関する規則第90条第1項第4号(略)の原子力規制委員会が定める濃度限度に係るものをいう。

水中濃度限度：(略) 実用発電用原子炉の設置、運転等に関する規則第90条第1項第7号(略)の原子力規制委員会が定める濃度限度に係るものをいう。

別表 (原子力災害対策特別措置法に基づき原子力防災管理者が通報すべき事象等に関する規則第5条関係)

(1) 濃度の測定により管理すべき空気中の放射性物質に関する係数

単位 [m³/s]

		排気筒等の放射性物質の測定を行っている場所から敷地境界までの水平距離 (m)																			
放射性物質が放出される地点の地表からの高さ (注) (m)		20未満	20以上 30未満	30以上 40未満	40以上 50未満	50以上 60未満	60以上 70未満	70以上 80未満	80以上 90未満	90以上 100未満	100以上 200未満	200以上 300未満	300以上 400未満	400以上 500未満	500以上 600未満	600以上 700未満	700以上 800未満	800以上 900未満	900以上 1000未満	1000以上	
	1未満	1×10	5×10	1×10 ²	1×10 ²	1×10 ²	5×10 ²	5×10 ²	5×10 ²	1×10 ³	1×10 ³	5×10 ³	1×10 ⁴	1×10 ⁴	1×10 ⁴	1×10 ⁴	1×10 ⁴	5×10 ⁴	5×10 ⁴	5×10 ⁴	
	1以上 10未満	1×10 ²	1×10 ²	1×10 ²	1×10 ²	5×10 ²	5×10 ²	5×10 ²	1×10 ³	1×10 ³	1×10 ³	5×10 ³	1×10 ⁴	1×10 ⁴	1×10 ⁴	1×10 ⁴	1×10 ⁴	5×10 ⁴	5×10 ⁴	5×10 ⁴	
	10以上 20未満	1×10 ⁴	1×10 ⁴	1×10 ⁴	1×10 ⁴	1×10 ⁴	1×10 ⁴	1×10 ⁴	1×10 ⁴	1×10 ⁴	1×10 ⁴	1×10 ⁴	1×10 ⁴	1×10 ⁴	1×10 ⁴	5×10 ⁴	5×10 ⁴	5×10 ⁴	5×10 ⁴	5×10 ⁴	
	20以上 30未満	1×10 ⁵	1×10 ⁵	1×10 ⁵	1×10 ⁵	1×10 ⁵	1×10 ⁵	1×10 ⁵	1×10 ⁵	1×10 ⁵	1×10 ⁵	1×10 ⁵	1×10 ⁵	1×10 ⁵	1×10 ⁵	1×10 ⁵	1×10 ⁵	1×10 ⁵	1×10 ⁵	1×10 ⁵	
	30以上 40未満	1×10 ⁵	1×10 ⁵	1×10 ⁵	1×10 ⁵	1×10 ⁵	1×10 ⁵	1×10 ⁵	1×10 ⁵	1×10 ⁵	1×10 ⁵	1×10 ⁵	1×10 ⁵	1×10 ⁵	1×10 ⁵	1×10 ⁵	1×10 ⁵	1×10 ⁵	1×10 ⁵	1×10 ⁵	
	40以上 50未満	1×10 ⁵	1×10 ⁵	1×10 ⁵	1×10 ⁵	1×10 ⁵	1×10 ⁵	1×10 ⁵	1×10 ⁵	1×10 ⁵	1×10 ⁵	1×10 ⁵	5×10 ⁵	5×10 ⁵	5×10 ⁵	5×10 ⁵	5×10 ⁵	5×10 ⁵	5×10 ⁵	5×10 ⁵	
	50以上 60未満	5×10 ⁵	5×10 ⁵	5×10 ⁵	5×10 ⁵	5×10 ⁵	5×10 ⁵	5×10 ⁵	5×10 ⁵	5×10 ⁵	5×10 ⁵	5×10 ⁵	5×10 ⁵	5×10 ⁵	5×10 ⁵	5×10 ⁵	5×10 ⁵	1×10 ⁶	1×10 ⁶	1×10 ⁶	
	60以上 70未満	5×10 ⁵	5×10 ⁵	5×10 ⁵	5×10 ⁵	5×10 ⁵	5×10 ⁵	5×10 ⁵	5×10 ⁵	5×10 ⁵	5×10 ⁵	5×10 ⁵	5×10 ⁵	5×10 ⁵	1×10 ⁶	1×10 ⁶	1×10 ⁶	1×10 ⁶	1×10 ⁶	1×10 ⁶	
	70以上 80未満	1×10 ⁶	1×10 ⁶	1×10 ⁶	1×10 ⁶	1×10 ⁶	1×10 ⁶	1×10 ⁶	1×10 ⁶	1×10 ⁶	1×10 ⁶	1×10 ⁶	1×10 ⁶	1×10 ⁶	1×10 ⁶	1×10 ⁶	1×10 ⁶	1×10 ⁶	1×10 ⁶	1×10 ⁶	
	80以上 90未満	1×10 ⁶	1×10 ⁶	1×10 ⁶	1×10 ⁶	1×10 ⁶	1×10 ⁶	1×10 ⁶	1×10 ⁶	1×10 ⁶	1×10 ⁶	1×10 ⁶	1×10 ⁶	1×10 ⁶	1×10 ⁶	1×10 ⁶	1×10 ⁶	1×10 ⁶	1×10 ⁶	1×10 ⁶	
	90以上 100未満	1×10 ⁶	1×10 ⁶	1×10 ⁶	1×10 ⁶	1×10 ⁶	1×10 ⁶	1×10 ⁶	1×10 ⁶	1×10 ⁶	1×10 ⁶	1×10 ⁶	1×10 ⁶	1×10 ⁶	1×10 ⁶	1×10 ⁶	1×10 ⁶	1×10 ⁶	1×10 ⁶	1×10 ⁶	
	100以上 110未満	1×10 ⁶	1×10 ⁶	1×10 ⁶	1×10 ⁶	1×10 ⁶	1×10 ⁶	1×10 ⁶	1×10 ⁶	1×10 ⁶	1×10 ⁶	1×10 ⁶	1×10 ⁶	1×10 ⁶	1×10 ⁶	1×10 ⁶	1×10 ⁶	1×10 ⁶	1×10 ⁶	1×10 ⁶	
	110以上 120未満	1×10 ⁶	1×10 ⁶	1×10 ⁶	1×10 ⁶	1×10 ⁶	1×10 ⁶	1×10 ⁶	1×10 ⁶	1×10 ⁶	1×10 ⁶	1×10 ⁶	1×10 ⁶	1×10 ⁶	1×10 ⁶	1×10 ⁶	1×10 ⁶	1×10 ⁶	1×10 ⁶	1×10 ⁶	
	120以上 130未満	1×10 ⁶	1×10 ⁶	1×10 ⁶	1×10 ⁶	1×10 ⁶	1×10 ⁶	1×10 ⁶	1×10 ⁶	1×10 ⁶	1×10 ⁶	1×10 ⁶	1×10 ⁶	1×10 ⁶	1×10 ⁶	1×10 ⁶	1×10 ⁶	1×10 ⁶	1×10 ⁶	1×10 ⁶	
	130以上 140未満	1×10 ⁶	1×10 ⁶	1×10 ⁶	1×10 ⁶	1×10 ⁶	1×10 ⁶	1×10 ⁶	1×10 ⁶	1×10 ⁶	1×10 ⁶	1×10 ⁶	1×10 ⁶	1×10 ⁶	1×10 ⁶	1×10 ⁶	1×10 ⁶	1×10 ⁶	1×10 ⁶	1×10 ⁶	
	140以上 150未満	1×10 ⁶	1×10 ⁶	1×10 ⁶	1×10 ⁶	1×10 ⁶	1×10 ⁶	1×10 ⁶	1×10 ⁶	1×10 ⁶	1×10 ⁶	1×10 ⁶	1×10 ⁶	1×10 ⁶	1×10 ⁶	1×10 ⁶	1×10 ⁶	1×10 ⁶	1×10 ⁶	5×10 ⁶	
	150以上	1×10 ⁶	1×10 ⁶	1×10 ⁶	1×10 ⁶	1×10 ⁶	1×10 ⁶	1×10 ⁶	1×10 ⁶	1×10 ⁶	1×10 ⁶	1×10 ⁶	1×10 ⁶	1×10 ⁶	1×10 ⁶	1×10 ⁶	5×10 ⁶	5×10 ⁶	5×10 ⁶	5×10 ⁶	

(注) 高さは、吹上げ高さや建屋、地形の影響等を考慮した見かけの放出源高さを用いることができる。

(2) 放射能の測定により管理すべき空気中の放射性物質に関する係数

単位 [m³]

		排気筒等の放射性物質の測定を行っている場所から敷地境界までの水平距離 (m)																				
放射性物質が放出される地点の地表からの高さ (注) (m)		20未満	20以上 30未満	30以上 40未満	40以上 50未満	50以上 60未満	60以上 70未満	70以上 80未満	80以上 90未満	90以上 100未満	100以上 200未満	200以上 300未満	300以上 400未満	400以上 500未満	500以上 600未満	600以上 700未満	700以上 800未満	800以上 900未満	900以上 1000未満	1000以上		
	1未満	5×10 ⁵	1×10 ⁶	5×10 ⁶	5×10 ⁶	1×10 ⁷	1×10 ⁷	1×10 ⁷	1×10 ⁷	1×10 ⁷	1×10 ⁷	1×10 ⁷	1×10 ⁸	1×10 ⁸	1×10 ⁸	5×10 ⁸	5×10 ⁸	1×10 ⁹	1×10 ⁹	1×10 ⁹	1×10 ⁹	
	1以上 10未満	5×10 ⁶	5×10 ⁶	1×10 ⁷	1×10 ⁷	1×10 ⁷	1×10 ⁷	1×10 ⁷	1×10 ⁷	1×10 ⁷	1×10 ⁷	1×10 ⁷	1×10 ⁸	1×10 ⁸	5×10 ⁸	5×10 ⁸	5×10 ⁸	1×10 ⁹	1×10 ⁹	1×10 ⁹	1×10 ⁹	
	10以上 20未満	1×10 ⁹	1×10 ⁹	1×10 ⁹	1×10 ⁹	1×10 ⁹	1×10 ⁹	1×10 ⁹	1×10 ⁹	1×10 ⁹	1×10 ⁹	1×10 ⁹	1×10 ⁹	1×10 ⁹	1×10 ⁹	1×10 ⁹	1×10 ⁹	1×10 ⁹	1×10 ⁹	1×10 ⁹	1×10 ⁹	
	20以上 30未満	1×10 ⁹	1×10 ⁹	1×10 ⁹	1×10 ⁹	1×10 ⁹	1×10 ⁹	1×10 ⁹	1×10 ⁹	1×10 ⁹	1×10 ⁹	1×10 ⁹	1×10 ⁹	1×10 ⁹	1×10 ⁹	5×10 ⁹	5×10 ⁹	5×10 ⁹	5×10 ⁹	5×10 ⁹	5×10 ⁹	
	30以上 40未満	5×10 ⁹	5×10 ⁹	5×10 ⁹	5×10 ⁹	5×10 ⁹	5×10 ⁹	5×10 ⁹	5×10 ⁹	5×10 ⁹	5×10 ⁹	5×10 ⁹	5×10 ⁹	5×10 ⁹	5×10 ⁹	1×10 ¹⁰	1×10 ¹⁰	1×10 ¹⁰	1×10 ¹⁰	1×10 ¹⁰	1×10 ¹⁰	
	40以上 50未満	1×10 ¹⁰	1×10 ¹⁰	1×10 ¹⁰	1×10 ¹⁰	1×10 ¹⁰	1×10 ¹⁰	1×10 ¹⁰	1×10 ¹⁰	1×10 ¹⁰	1×10 ¹⁰	1×10 ¹⁰	1×10 ¹⁰	1×10 ¹⁰	1×10 ¹⁰	1×10 ¹⁰	1×10 ¹⁰	1×10 ¹⁰	1×10 ¹⁰	1×10 ¹⁰	1×10 ¹⁰	
	50以上 60未満	1×10 ¹⁰	1×10 ¹⁰	1×10 ¹⁰	1×10 ¹⁰	1×10 ¹⁰	1×10 ¹⁰	1×10 ¹⁰	1×10 ¹⁰	1×10 ¹⁰	1×10 ¹⁰	1×10 ¹⁰	1×10 ¹⁰	1×10 ¹⁰	1×10 ¹⁰	1×10 ¹⁰	1×10 ¹⁰	1×10 ¹⁰	1×10 ¹⁰	1×10 ¹⁰	1×10 ¹⁰	
	60以上 70未満	1×10 ¹⁰	1×10 ¹⁰	1×10 ¹⁰	1×10 ¹⁰	1×10 ¹⁰	1×10 ¹⁰	1×10 ¹⁰	1×10 ¹⁰	1×10 ¹⁰	1×10 ¹⁰	1×10 ¹⁰	1×10 ¹⁰	1×10 ¹⁰	1×10 ¹⁰	1×10 ¹⁰	1×10 ¹⁰	1×10 ¹⁰	1×10 ¹⁰	1×10 ¹⁰	1×10 ¹⁰	
	70以上 80未満	1×10 ¹⁰	1×10 ¹⁰	1×10 ¹⁰	1×10 ¹⁰	1×10 ¹⁰	1×10 ¹⁰	1×10 ¹⁰	1×10 ¹⁰	1×10 ¹⁰	1×10 ¹⁰	1×10 ¹⁰	1×10 ¹⁰	1×10 ¹⁰	1×10 ¹⁰	1×10 ¹⁰	1×10 ¹⁰	1×10 ¹⁰	5×10 ¹⁰	5×10 ¹⁰	5×10 ¹⁰	5×10 ¹⁰
	80以上 90未満	1×10 ¹⁰	1×10 ¹⁰	1×10 ¹⁰	1×10 ¹⁰	1×10 ¹⁰	1×10 ¹⁰	1×10 ¹⁰	1×10 ¹⁰	1×10 ¹⁰	1×10 ¹⁰	1×10 ¹⁰	1×10 ¹⁰	1×10 ¹⁰	1×10 ¹⁰	1×10 ¹⁰	5×10 ¹⁰	5×10 ¹⁰	5×10 ¹⁰	5×10 ¹⁰	5×10 ¹⁰	5×10 ¹⁰
	90以上 100未満	5×10 ¹⁰	5×10 ¹⁰	5×10 ¹⁰	5×10 ¹⁰	5×10 ¹⁰	5×10 ¹⁰	5×10 ¹⁰	5×10 ¹⁰	5×10 ¹⁰	5×10 ¹⁰	5×10 ¹⁰	5×10 ¹⁰	5×10 ¹⁰	5×10 ¹⁰	5×10 ¹⁰	5×10 ¹⁰	5×10 ¹⁰	5×10 ¹⁰	5×10 ¹⁰	5×10 ¹⁰	5×10 ¹⁰
	100以上 110未満	5×10 ¹⁰	5×10 ¹⁰	5×10 ¹⁰	5×10 ¹⁰	5×10 ¹⁰	5×10 ¹⁰	5×10 ¹⁰	5×10 ¹⁰	5×10 ¹⁰	5×10 ¹⁰	5×10 ¹⁰	5×10 ¹⁰	5×10 ¹⁰	5×10 ¹⁰	5×10 ¹⁰	5×10 ¹⁰	5×10 ¹⁰	5×10 ¹⁰	5×10 ¹¹	5×10 ¹⁰	1×10 ¹¹
	110以上 120未満	5×10 ¹⁰	5×10 ¹⁰	5×10 ¹⁰	5×10 ¹⁰	5×10 ¹⁰	5×10 ¹⁰	5×10 ¹⁰	5×10 ¹⁰	5×10 ¹⁰	5×10 ¹⁰	5×10 ¹⁰	5×10 ¹⁰	5×10 ¹⁰	5×10 ¹⁰	5×10 ¹⁰	5×10 ¹⁰	5×10 ¹⁰	5×10 ¹⁰	5×10 ¹¹	1×10 ¹¹	1×10 ¹¹
	120以上 130未満	5×10 ¹⁰	5×10 ¹⁰	5×10 ¹⁰	5×10 ¹⁰	5×10 ¹⁰	5×10 ¹⁰	5×10 ¹⁰	5×10 ¹⁰	5×10 ¹⁰	5×10 ¹⁰	5×10 ¹⁰	5×10 ¹⁰	5×10 ¹⁰	5×10 ¹⁰	5×10 ¹⁰	5×10 ¹⁰	1×10 ¹¹	1×10 ¹¹	1×10 ¹¹	1×10 ¹¹	1×10 ¹¹
	130以上 140未満	5×10 ¹⁰	5×10 ¹⁰	5×10 ¹⁰	5×10 ¹⁰	5×10 ¹⁰	5×10 ¹⁰	5×10 ¹⁰	5×10 ¹⁰	5×10 ¹⁰	5×10 ¹⁰	5×10 ¹⁰	5×10 ¹⁰	5×10 ¹⁰	5×10 ¹⁰	5×10 ¹⁰	1×10 ¹¹	1×10 ¹¹	1×10 ¹¹	1×10 ¹¹	1×10 ¹¹	1×10 ¹¹
	140以上 150未満	1×10 ¹¹	1×10 ¹¹	1×10 ¹¹	1×10 ¹¹	1×10 ¹¹	1×10 ¹¹	1×10 ¹¹	1×10 ¹¹	1×10 ¹¹	1×10 ¹¹	1×10 ¹¹	1×10 ¹¹	1×10 ¹¹	1×10 ¹¹	1×10 ¹¹	1×10 ¹¹	1×10 ¹¹	1×10 ¹¹	1×10 ¹¹	1×10 ¹¹	1×10 ¹¹
	150以上	1×10 ¹¹	1×10 ¹¹	1×10 ¹¹	1×10 ¹¹	1×10 ¹¹	1×10 ¹¹	1×10 ¹¹	1×10 ¹¹	1×10 ¹¹	1×10 ¹¹	1×10 ¹¹	1×10 ¹¹	1×10 ¹¹	1×10 ¹¹	1×10 ¹¹	1×10 ¹¹	1×10 ¹¹	1×10 ¹¹	1×10 ¹¹	1×10 ¹¹	1×10 ¹¹

(注) 高さは、吹上げ高さや建屋、地形の影響等を考慮した見かけの放出源高さを用いることができる。

別表 2 - 3 原子力災害対策特別措置法第 15 条第 1 項の原子力緊急事態宣言発令の基準

略 称	法 令
<p>GE01 敷地境界付近の放射線量の上昇</p>	<p>法第 15 条第 1 項第 1 号 第 10 条第 1 項前段の規定により内閣総理大臣及び原子力規制委員会が受けた通報に係る検出された放射線量（略）が、異常な水準の放射線量の<u>基準として政令で定めるもの</u>以上である場合</p> <p>政令第 6 条第 3 項（<u>政令で定める基準</u>） 法第 15 条第 1 項第 1 号の政令で定める基準は、次の各号に掲げる検出された放射線量の区分に応じ、それぞれ当該各号に定める放射線量とする。 一 第 4 条第 4 項第 1 号に規定する検出された放射線量又は第 1 項の放射線測定設備及び前項の測定方法により検出された放射線量（これらの放射線量のいずれかが、2 地点以上において又は 10 分間以上継続して検出された場合に限る。）1 時間当たり 5 マイクロシーベルト 二 （以下、略）</p>
<p>GE02 通常放出経路での気体放射性物質の放出</p>	<p>政令第 6 条第 4 項第 1 号 第 4 条第 4 項第 2 号に規定する場所において、当該原子力事業所の区域の境界付近に達した場合におけるその放射能水準が前項第 1 号に定める放射線量に相当するものとして<u>原子力規制委員会規則で定める基準以上の放射性物質が原子力規制委員会規則で定めるところにより検出されたこと。</u></p> <p><u>通報すべき事象等に関する規則第 12 条第 1 項（原子力規制委員会規則で定める基準及び原子力規制委員会規則で定めるところ）</u> 令第 6 条第 4 項第 1 号の<u>原子力規制委員会規則で定める基準及び同号の規定による放射性物質の検出は、加工事業者、原子炉設置者、貯蔵事業者、廃棄事業者又は使用者にあっては、第 5 条の表の上欄に掲げる場合に応じ、基準についてはそれぞれ同表の中欄に掲げるものとし、検出についてはそれぞれ同表の下欄に掲げるところによるものとする。</u></p>

略 称	法 令
GE03 通常放出経路での液体放射性物質の放出	<p>政令第6条第4項第1号</p> <p>第4条第4項第2号に規定する場所において、当該原子力事業所の区域の境界付近に達した場合におけるその放射能水準が前項第1号に定める放射線量に相当するものとして<u>原子力規制委員会規則で定める基準以上の放射性物質が原子力規制委員会規則で定めるところにより検出されたこと。</u></p> <p>通報すべき事象等に関する規則第12条第1項(<u>原子力規制委員会規則で定める基準及び原子力規制委員会規則で定めるところ</u>)</p> <p>令第6条第4項第1号の<u>原子力規制委員会規則</u>で定める基準及び同号の規定による放射性物質の検出は、加工事業者、原子炉設置者、貯蔵事業者、廃棄事業者又は使用者にあっては、第5条の表の上欄に掲げる場合に応じ、基準についてはそれぞれ同表の中欄に掲げるものとし、検出についてはそれぞれ同表の下欄に掲げるところによるものとする。</p>
GE04 火災爆発等による管理区域外での放射線の異常放出	<p>政令第6条第3項</p> <p>法第15条第1項第1号の政令で定める基準は、次の各号に掲げる検出された放射線量の区分に応じ、それぞれ当該各号に定める放射線量とする。</p> <p>一 (略)</p> <p>二 第4条第4項第3号イに規定する検出された放射線量 1時間当たり5ミリシーベルト</p> <p>三 (略)</p>
GE05 火災爆発等による管理区域外での放射性物質の異常放出	<p>政令第6条第4項第2号</p> <p>第4条第4項第3号に規定する場所において、当該場所におけるその放射能水準が1時間当たり500マイクロシーベルトの放射線量に相当するものとして<u>原子力規制委員会規則で定める基準以上の放射性物質が原子力規制委員会規則で定めるところにより検出されたこと。</u></p> <p>通報すべき事象等に関する規則第13条(<u>原子力規制委員会規則で定める基準及び原子力規制委員会規則で定めるところ</u>)</p> <p>令第6条第4項第2号の原子力規制委員会規則で定める基準は、第6条第2項各号の場合に応じ、それぞれ当該各号の基準に100を乗じて得たものとする。</p> <p>2 令第6条第4項第2号の規定による放射性物質の検出は、火災、爆発その他これらに類する事象の発生の際に、前項の規定に基づく放射性物質の濃度の水準を検出することとする。</p> <p>3 火災、爆発その他これらに類する事象の状況により放射性物質の濃度の測定が困難である場合であって、その状況に鑑み、前項の検出により第1項の規定に基づく放射性物質の濃度の水準が検出される蓋然性が高い場合には、前項の規定にかかわらず、当該放射性物質の濃度の水準が検出されたものとみなす。</p>

略 称	法 令
GE06 施設内(原子炉外)での臨界事故	政令第6条第4項第3号 原子炉の運転等のための施設の内部(原子炉の本体の内部を除く。)において、核燃料物質が臨界状態(原子核分裂の連鎖反応が継続している状態をいう。)にあること。
GE11 原子炉停止の失敗又は停止確認不能	通報すべき事象等に関する規則第14条イ(1) 原子炉の非常停止が必要な場合において、制御棒の挿入により原子炉を停止することができないこと又は停止したことを確認することができないこと。 (解説) (1)原子炉の状態が、保安規定で定める「運転」及び「起動」において適用する。 (2)「制御棒の挿入」とは、手動スクラムボタンによるスクラム、原子炉モードスイッチによるスクラム、シングルロッドスクラム(5号機においてはペアロッドスクラム)、通常駆動による制御棒挿入(未挿入制御棒が数本であり、速やかに原子炉を停止可能な場合に限る)、手動ARIによるスクラムをいう。 (3)「制御棒の挿入により原子炉を停止することができない」とは、「制御棒の挿入」によっても中性子束が定格出力の0.1%未満にできないことをいう。 (4)「停止したことを確認することができない」とは、制御棒状態表示装置や中性子計装の異常等により、中性子束が定格出力の0.1%未満であることを確認できない状態をいう。
GE21 原子炉冷却材漏えい時における非常用炉心冷却装置による注水不能	通報すべき事象等に関する規則第14条イ(2) 原子炉の運転中に非常用炉心冷却装置の作動を必要とする原子炉冷却材の漏えいが発生した場合において、全ての非常用の炉心冷却装置による当該原子炉への注水ができないこと。 (解説) (1)「原子炉の運転中」とは、原子炉の状態が、保安規定で定める「運転」、「起動」及び「高温停止」である場合をいう。 (2)「全ての非常用の炉心冷却装置による当該原子炉への注水ができない」とは、非常用炉心冷却系(及び3,4号機はRCIC)のポンプが起動しないこと、又は、注入弁が「開」しないこと等により、非常用炉心冷却系(及び3,4号機はRCIC)による原子炉への注水がなされていることを確認できない状態をいう。

略 称	法 令
GE22 原子炉注水機能の喪失	<p>通報すべき事象等に関する規則第14条イ(3)</p> <p>原子炉の運転中に当該原子炉への全ての給水機能が喪失した場合において、全ての非常用の炉心冷却装置による当該原子炉への注水ができないこと。</p> <p>(解説)</p> <p>(1)「原子炉の運転中」とは、原子炉の状態が、保安規定で定める「運転」、「起動」及び「高温停止」である場合をいう。</p> <p>(2)「全ての給水機能」は、常用の給水機能が対象であり、RCICは含まない。</p> <p>(3)「給水機能が喪失した場合」とは、常用の給水系が使用できない場合をいう。</p> <p>(4)「全ての非常用の炉心冷却装置による当該原子炉への注水ができない」とは、非常用炉心冷却系(及び3,4号機はRCIC)のポンプが起動しないこと、又は、注入弁が「開」しないこと等により、非常用炉心冷却系(及び3,4号機はRCIC)による原子炉への注水がなされていることを確認できない状態をいう。</p>
GE23 残留熱除去機能喪失後の圧力制御機能喪失	<p>通報すべき事象等に関する規則第14条イ(5)</p> <p>原子炉の運転中に主復水器による当該原子炉から熱を除去する機能が喪失した場合において、当該原子炉から残留熱を除去する全ての機能が喪失したときに、原子炉格納容器の圧力抑制機能が喪失すること。</p> <p>(解説)</p> <p>(1)「原子炉の運転中」とは、原子炉の状態が、保安規定で定める「運転」、「起動」及び「高温停止」である場合をいう。</p> <p>(2)「主復水器による当該原子炉から熱を除去する機能が喪失」とは、以下のいずれかの状態をいう。</p> <p>①復水器内圧力が「復水器真空度低」設定値まで低下</p> <p>②全ての主蒸気ラインが使用不能</p> <p>(3)「残留熱を除去する全ての機能が喪失」とは、余熱除去系の全ての系統が使用不能になる場合をいう。</p> <p>(4)「原子炉格納容器内の圧力抑制機能が喪失」とは、次のいずれかの状態をいう。</p> <p>①サプレッションプール水平平均温度が100℃以上となった場合</p> <p>②原子炉格納容器内の圧力が設計上の最高使用圧力に達した場合</p>
GE26 全交流電源の30分以上喪失(旧基準炉)	<p>通報すべき事象等に関する規則第14条イ(6)</p> <p>全ての交流母線からの電気の供給が停止し、かつ、その状態が30分以上継続すること。</p> <p>(解説)</p> <p>(1)保安規定で定める全ての原子炉の状態において適用する。</p> <p>(2)「全ての交流母線からの電気の供給が停止」とは、外部電源及び非常用ディーゼル発電機からの受電に失敗(恒設電源設備設置後は、外部電源、非常用ディーゼル発電機及び恒設電源設備からの受電に失敗)し、全ての交流母線が使用不能になる事をいう。ここでいう「外部電源」とは、電力系統及び主発電機(当該原子炉の主発電機を除く)からの電力を非常用交流母線へ供給する設備をいう。</p> <p>(3)本基準は、「実用発電用原子炉及びその附属施設の位置、構造及び設備の基準に関する規則」第五十七条第一項及び「実用発電用原子炉及びその附属施設の技術基準に関する規則」第七十二条第一項の基準に適合しない原子炉が対象になる。</p>

略称	法令
GE27 全直流電源の 5分以上喪失	通報すべき事象等に関する規則第14条イ(7) 全ての非常用直流電源からの電気の供給が停止し、かつ、その状態が5分以上継続すること。 (解説) (1) 保安規定で定める全ての原子炉の状態において適用する。
GE28 炉心損傷の検出	通報すべき事象等に関する規則第14条イ(8) 炉心の損傷の発生を示す原子炉格納容器内の放射線量を検知すること。 (解説) (1) 原子炉の状態が、保安規定で定める「運転」、「起動」及び「高温停止」において適用する。 (2) 「炉心の損傷の発生を示す原子炉格納容器内の放射線量」とは、ドライウェル又はサプレッションチェンバのそれぞれの格納容器雰囲気モニタ系ガンマ線線量計が、原子炉停止後の時間経過に応じて炉心損傷と判断する基準値を超えた場合をいう。
GE29 停止中の原子炉冷却機能の完全喪失	通報すべき事象等に関する規則第14条イ(9) 原子炉の停止中に当該原子炉容器内の水位が非常用炉心冷却装置(当該原子炉へ低圧で注水する系に限る。)が作動する水位まで低下し、当該非常用炉心冷却装置が作動しないこと。 (解説) (1) 「原子炉の停止中」とは、原子炉の状態が、保安規定で定める「冷温停止」又は「燃料交換」において照射済燃料集合体が原子炉圧力容器内にある場合をいう。 (2) 「非常用炉心冷却装置(当該原子炉へ低圧で注水する系に限る。)が作動する水位」とは、L-1の水位をいう。 (3) 「非常用炉心冷却装置が作動しないこと」とは、原子炉の停止中に作動可能な非常用炉心冷却系について、作動信号が入ったにもかかわらず全ての装置が作動失敗することをいう。
GE30 使用済燃料貯蔵槽の冷却機能喪失・放射線放出	通報すべき事象等に関する規則第14条イ(10) 使用済燃料貯蔵槽の水位が照射済燃料集合体の頂部から上方2メートルの水位まで低下すること、又は当該水位まで低下しているおそれがある場合において、当該貯蔵槽の水位を測定できないこと。 (解説) (1) 「使用済燃料貯蔵槽の水位が照射済燃料集合体の頂部から上方2メートルの水位まで低下すること」とは、使用済燃料貯蔵プールの水位計、監視カメラ等により、「燃料集合体頂部より上方2メートルの水位に達すること」を確認した場合をいう。 (2) 「当該水位まで低下しているおそれ」とは、使用済燃料貯蔵プール付近の放射線モニタの指示が有意に上昇している場合をいう。 (3) 「水位を測定できない」とは、使用済燃料貯蔵プールの水位計、監視カメラ等により液面の位置が確認できない場合をいう。

略称	法令
GE41 格納容器圧力の異常上昇	<p>通報すべき事象等に関する規則第14条イ(4)</p> <p>原子炉格納容器内の圧力又は温度が当該格納容器の設計上の最高使用圧力又は最高使用温度に達すること。</p> <p>(解説)</p> <p>(1)原子炉の状態が、保安規定で定める「運転」、「起動」及び「高温停止」において適用する。</p>
GE42 2つの障壁喪失及び1つの障壁の喪失又は喪失可能性	<p>通報すべき事象等に関する規則第14条イ(12)</p> <p>燃料被覆管の障壁及び原子炉冷却系の障壁が喪失した場合において、原子炉格納容器の障壁が喪失するおそれがあること。</p> <p>(解説)</p> <p>(1)原子炉の状態が、保安規定で定める「運転」、「起動」及び「高温停止」において適用する。</p> <p>(2)3つの障壁のうち、いずれか2つの障壁が喪失し、3つ目の障壁の喪失若しくはその可能性がある場合に該当する。</p>
GE51 原子炉制御室の機能喪失・警報喪失	<p>通報すべき事象等に関する規則第14条イ(11)</p> <p>原子炉制御室が使用できなくなることにより、原子炉制御室からの原子炉を停止する機能及び冷温停止状態を維持する機能が喪失すること又は原子炉施設に異常が発生した場合において、原子炉制御室に設置する原子炉施設の状態を表示する装置若しくは原子炉施設の異常を表示する警報装置の全ての機能が喪失すること。</p> <p>(解説)</p> <p>(1)保安規定で定める全ての原子炉の状態において適用する。</p> <p>(2)「原子炉制御室が使用できなくなる」とは、放射線レベルや室温の異常な上昇等により中央制御室から退避する場合をいう。</p> <p>(3)「原子炉施設に異常が発生した場合」とは、原子炉出力に影響のある過渡事象が進行中である場合若しくは、使用済燃料貯蔵プール水の低下傾向の継続が確認された場合をいう。</p> <p>(4)「原子炉制御室に設置する原子炉施設の状態を表示する装置若しくは原子炉施設の異常を表示する警報装置の全ての機能が喪失」とは、安全に係る設備(非常用炉心冷却系、原子炉機器冷却水系等)を監視する制御盤の表示灯、警報、指示計、記録計が機能喪失することにより、全ての制御盤で監視ができなくなった状態をいう。</p>
GE55 住民の避難を開始する必要がある事象発生	<p>通報すべき事象等に関する規則第14条イ(13)【3, 4, 5号機】、ト【1, 2号機】</p> <p>その他原子炉施設以外に起因する事象が原子炉施設に影響を及ぼすこと等放射性物質又は放射線が異常な水準で原子力事業所外へ放出され、又は放出されるおそれがあり、原子力事業所周辺の住民の避難を開始する必要がある事象が発生すること。</p> <p>(解説)</p> <p>(1)「その他原子炉施設以外に起因する事象」とは、破壊妨害行為等、プラントの安全を維持する機能に不具合を引き起こすような事象をいう。</p> <p>(2)「原子炉施設に影響を及ぼすこと等放射性物質又は放射線が異常な水準で原子力事業所外へ放出され、又は放出されるおそれがあり、原子力事業所周辺の住民の避難を開始する必要がある事象」とは、原子力施設への影響により放射線又は放射性物質が放出されうる状況であると原子力防災管理者が判断した事象をいう。</p>

略称	法令
XGE61 事業所外運搬 での放射線量 率の異常上昇	政令第6条第3項 法第15条第1項第1号の政令で定める基準は、次の各号に掲げる検出された放射線量の区分に応じ、それぞれ当該各号に定める放射線量とする。 一 (略) 二 (略) 三 第4条第4項第4号に規定する検出された放射線量 1時間当たり10ミリシーベルト
XGE62 事業所外運搬 での放射性物 質の異常漏え い	通報すべき事業所外運搬に係る事象等に関する省令第4条 令第6条第4項第4号の原子力規制委員会規則・国土交通省令で定める事象は、火災、爆発その他これらに類する事象の発生の際に、当該事象に起因して、放射性物質の種類（核燃料物質等の工場又は事業所の外における運搬に関する技術上の基準に係る細目等を定める告示別表第1、別表第2、別表第3、別表第4、別表第5又は別表第6の第1欄、船舶による放射性物質等の運送基準の細目等を定める告示別表第1、別表第2、別表第3、別表第4、別表第5又は別表第6の第1欄及び航空機による放射性物質等の輸送基準を定める告示別表第2、別表第3、別表第4、別表第5、別表第6又は別表第7の第1欄に掲げるものに限る。）に応じ、それぞれ核燃料物質等の工場又は事業所の外における運搬に関する技術上の基準に係る細目等を定める告示別表第1の第3欄、別表第2の第3欄、別表第3の第3欄、別表第4の第2欄、別表5の第2欄又は別表第6の第3欄、船舶による放射性物質等の運送基準の細目等を定める告示別表第1の第3欄、別表第2の第3欄、別表第3の第3欄、別表第4の第2欄、別表第5の第2欄又は別表第6の第3欄及び航空機による放射性物質等の輸送基準を定める告示別表第2の第3欄、別表第3の第3欄、別表第4の第3欄、別表第5の第2欄、別表第6の第2欄又は別表第7の第3欄に掲げる値の放射性物質が事業所外運搬（核燃料物質等の工場又は事業所の外における運搬に関する規則第3条第2項、危険物船舶運送及び貯蔵規則第80条第2項及び航空法施行規則第194条第2項第2号イ（4）に規定する低比放射性物質又は表面汚染物の運搬を除く。）に使用する容器から漏えいすること又は当該漏えいの蓋然性が高い状態にあることとする。

注：「政令」とは、原子力災害対策特別措置法施行令をいう。

「通報すべき事象等に関する規則」とは、原子力災害対策特別措置法に基づき原子力防災管理者が通報すべき事象等に関する規則をいう。

「通報すべき事業所外運搬に係る事象等に関する省令」とは、原子力災害対策特別措置法に基づき原子力防災管理者が通報すべき事業所外運搬に係る事象等に関する省令をいう。

浜岡原子力発電所1号機および2号機においては、GE03、GE55のみが適用される。

別表 2-4 安全機器等の一覧 (1/3)

(1) 3号機

安全機器等	本体機器	重要区域	要求される機能
RCIC	ポンプ	[R/B B2FL]RCIC ポンプ室	高圧の非常用炉心冷却
HPCS		[R/B B2FL]HPCS ポンプ室	
RHR (A)	ポンプ 熱交換器	[R/B B2FL]RHR ポンプ (A) 室	残留熱除去
RHR (B)		[R/B 2FL]RHR 熱交換器 (A) 室 [R/B B2FL]RHR ポンプ (B) 室 [R/B 2FL]RHR 熱交換器 (B) 室	
RHR (A)	ポンプ	[R/B B2FL]RHR ポンプ (A) 室	低圧の非常用炉心冷却
RHR (B)		[R/B B2FL]RHR ポンプ (B) 室	
RHR (C)		[R/B B2FL]RHR ポンプ (C) 室	
LPCS		[R/B B2FL]LPCS ポンプ室	
HCU	ユニット	[R/B 1FL]HCU (A), (B) エリア	原子炉停止
CRD	ポンプ	[R/B B2FL]CRD ポンプ室	
125V 充電器 (A)	盤	[Ax/B 2FL]計測制御電源室	直流電源
125V 充電器 (B)			
125V 充電器 (C)			
直流 125V 蓄電池 (A)	バッテリー		
直流 125V 蓄電池 (B)			
M/C E, P/C E-2	盤	[R/B 2FL]非常用電気品 (A) 室	交流電源 (非常用母線)
P/C E-1		[R/B 1FL]D/G 電気品 (A) 室	
M/C F, P/C F-2		[R/B 2FL]非常用電気品 (B) 室	
P/C F-1		[R/B 1FL]D/G 電気品 (B) 室	
M/C H, P/C H		[R/B 2FL]非常用電気品 (HPCS) 室	
D/G (A)	発電機	[R/B 1FL]D/G (A) 室	交流電源 (D/G)
D/G (B)		[R/B 1FL]D/G (B) 室	
D/G (HPCS)		[R/B 1FL] D/G (HPCS) 室	
FPC	ポンプ 熱交換器	[R/B 2FL]FPC ポンプ室, [R/B 2FL]FPC 熱交換器室	燃料プール水補給
FPMUW	ポンプ	[R/B B1FL]FPMUW ポンプ室	
MUWC	ポンプ	[R/B B1FL]MUWC ポンプ室	

注: 「安全機器等」は、表に記載している「本体機器」及びそのサポート機器 (配管, 弁等) とし、「安全機器等」に関連する他の系統は含まない。

「重要区域」には、「本体機器」が設置されている部屋又はエリアを設定する。

以下に該当する場合、当該の「安全機器等」は、故障し使用できないものと判断する。

①重要区域内の場合

- ・ 火災が発生 (重要区域外で発生した火災が重要区域内に影響を及ぼす場合を含む) し、速やかに消火できない場合
- ・ 溢水が発生 (重要区域外で発生した溢水が重要区域内に影響を及ぼす場合を含む) し、速やかに事態を収束できない場合
- ・ 速やかに消火, 事態の収束ができた場合でも、安全機器等の故障の蓋然性が高いと判断した場合

②重要区域外の場合

- ・ 火災・溢水により、「安全機器等」のサポート設備が故障し、安全機器等が故障した蓋然性が高いと判断した場合

別表 2-4 安全機器等の一覧 (2/3)

(2) 4号機

安全機器等	本体機器	重要区域	要求される機能
RCIC	ポンプ	[R/B B2FL]RCIC ポンプ室	高圧の非常用炉心冷却
HPCS		[R/B B2FL]HPCS ポンプ室	
RHR (A)	ポンプ 熱交換器	[R/B B2FL]RHR ポンプ (A) 室	残留熱除去
RHR (B)		[R/B 2FL]RHR 熱交換器 (A) 室 [R/B B2FL]RHR ポンプ (B) 室 [R/B 2FL]RHR 熱交換器 (B) 室	
RHR (A)	ポンプ	[R/B B2FL]RHR ポンプ (A) 室	低圧の非常用炉心冷却
RHR (B)		[R/B B2FL]RHR ポンプ (B) 室	
RHR (C)		[R/B B2FL]RHR ポンプ (C) 室	
LPCS		[R/B B2FL]LPCS ポンプ室	
HCU	ユニット	[R/B 1FL]HCU (A), (B) エリア	原子炉停止
CRD	ポンプ	[R/B B2FL]CRD ポンプ室	
125V 充電器 (A)	盤	[R/B 1FL]D/G (A) 電気品室	直流電源
125V 充電器 (B)		[R/B 2FL]計測制御電源盤 (B) 室	
125V 充電器 (C)			
直流 125V 蓄電池 (A)	バッテリー	[R/B MB1FL]125V バッテリー (A) 室	
直流 125V 蓄電池 (B)		[R/B MB1FL]125V バッテリー (B) 室	
M/C E, P/C E-1, E-2	盤	[R/B B1FL]非常用電気品 (A) 室	交流電源 (非常用母線)
M/C F, P/C F-1, F-2		[R/B B1FL]非常用電気品 (B) 室	
M/C H		[R/B B1FL]HPCS 電気品室	
D/G (A)	発電機	[R/B 1FL]D/G (A) 室	交流電源 (D/G)
D/G (B)		[R/B 1FL]D/G (B) 室	
D/G (HPCS)		[R/B 1FL]HPCS D/G 室	
FPC	ポンプ 熱交換器	[R/B 2FL]FPC ポンプ室, [R/B 2FL]FPC 熱交換器室	燃料プール水補給
FPMUW	ポンプ	[R/B B2FL]FPMUW ポンプ室	
MUWC	ポンプ	[R/B B2FL]MUWC ポンプ室	

注：「安全機器等」は、表に記載している「本体機器」及びそのサポート機器（配管、弁等）とし、「安全機器等」に関連する他の系統は含まない。

「重要区域」には、「本体機器」が設置されている部屋又はエリアを設定する。

以下に該当する場合、当該の「安全機器等」は、故障し使用できないものと判断する。

①重要区域内の場合

- ・ 火災が発生（重要区域外で発生した火災が重要区域内に影響を及ぼす場合を含む）し、速やかに消火できない場合
- ・ 溢水が発生（重要区域外で発生した溢水が重要区域内に影響を及ぼす場合を含む）し、速やかに事態を収束できない場合
- ・ 速やかに消火、事態の収束ができた場合でも、安全機器等の故障の蓋然性が高いと判断した場合

②重要区域外の場合

- ・ 火災・溢水により、「安全機器等」のサポート設備が故障し、安全機器等が故障した蓋然性が高いと判断した場合

別表 2-4 安全機器等の一覧 (3/3)

(3) 5号機

安全機器等	本体機器	重要区域	要求される機能
RCIC	ポンプ	[R/B B2FL]RCIC ポンプ室	高圧の非常用炉心冷却
HPCF (B)		[R/B B2FL]HPCF ポンプ (B) 室	
HPCF (C)		[R/B B2FL]HPCF ポンプ (C) 室	
RHR (A)	ポンプ 熱交換器	[R/B B2FL]RHR ポンプ (A) 室	残留熱除去, 低圧の非常用炉心冷却
RHR (B)		[R/B B2FL]RHR ポンプ (B) 室	
RHR (C)		[R/B B2FL]RHR ポンプ (C) 室	
HCU	ユニット	[R/B B2FL]北側, 南側 HCU 室	原子炉停止
FMCRD	盤	[R/B 2FL]FMCRD 制御盤室	
直流 125V 充電器盤 (A)	盤	[R/B 2FL]区分 I 計測制御電源室	直流電源
直流 125V 充電器盤 (B)		[R/B 2FL]区分 II 計測制御電源室	
直流 125V 充電器盤 (C)		[R/B 2FL]区分 III 計測制御電源室	
直流 125V 充電器盤 (D)		[R/B 2FL]区分 IV 計測制御電源室	
直流 125V 充電器 (予備) 盤			
125V 蓄電池区分 I	バッテリー	[R/B B1FL]区分 I バッテリー室	
125V 蓄電池区分 II		[R/B 2FL]区分 II バッテリー室	
125V 蓄電池区分 III		[R/B 2FL]区分 III バッテリー室	
125V 蓄電池区分 IV		[R/B B1FL]区分 IV バッテリー室	
M/C E, P/C E-1, E-2	盤	[R/B B1FL] A 系非常用電気品室	交流電源 (非常用母線)
M/C F, P/C F-1, F-2		[R/B B1FL] B 系非常用電気品室	
M/C G, P/C G-1, G-2		[R/B B1FL] C 系非常用電気品室	
D/G (A)	発電機	[R/B 1FL]D/G (A) 室	交流電源 (D/G)
D/G (B)		[R/B 1FL]D/G (B) 室	
D/G (C)		[R/B 1FL]D/G (C) 室	
FPC	ポンプ 熱交換器	[R/B 3FL]FPC ポンプ室	燃料プール水補給
		[R/B 4FL]FPC 熱交換器室	
SPCU	ポンプ	[R/B B2FL]SPCU ポンプ室	
MUWC	ポンプ	[R/B B2FL]MUWC ポンプ室	

注: 「安全機器等」は, 表に記載している「本体機器」及びそのサポート機器 (配管, 弁等) とし, 「安全機器等」に関連する他の系統は含まない。

「重要区域」には, 「本体機器」が設置されている部屋又はエリアを設定する。

以下に該当する場合, 当該の「安全機器等」は, 故障し使用できないものと判断する。

①重要区域内の場合

- ・ 火災が発生 (重要区域外で発生した火災が重要区域内に影響を及ぼす場合を含む) し, 速やかに消火できない場合
- ・ 溢水が発生 (重要区域外で発生した溢水が重要区域内に影響を及ぼす場合を含む) し, 速やかに事態を収束できない場合
- ・ 速やかに消火, 事態の収束ができた場合でも, 安全機器等の故障の蓋然性が高いと判断した場合

②重要区域外の場合

- ・ 火災・溢水により, 「安全機器等」のサポート設備が故障し, 安全機器等が故障した蓋然性が高いと判断した場合

別表 2 - 5

原子力防災要員の業務と配置

原子力防災要員の業務	配置	原子力防災組織の班名
(1) 特定事象が発生した場合における当該特定事象に関する情報の整理並びに内閣総理大臣及び原子力規制委員会（事業所外運搬に係る特定事象の発生の場合にあつては、内閣総理大臣、原子力規制委員会及び国土交通大臣）、関係地方公共団体の長その他の関係者との連絡調整	発電所内	情報戦略班
		地域・広報班
(2) 原子力災害合同対策協議会における原子力緊急事態に関する情報の交換及び緊急事態応急対策についての相互の協力	オフサイトセンター	オフサイトセンター派遣班
		オフサイトセンター派遣班
(3) 特定事象が発生した場合における当該特定事象に関する広報	発電所内	地域・広報班
		オフサイトセンター
(4) 原子力事業所内外の放射線量の測定その他の特定事象に関する状況の把握	発電所内	情報戦略班
		放射線管理班
(5) 原子力災害の発生又は拡大の防止のための措置の実施	発電所内	放射線管理班
		放射線管理班
(6) 防災に関する施設又は設備の整備及び点検並びに応急の復旧	発電所内	情報戦略班
		復旧班
(7) 放射性物質による汚染の除去	発電所内	放射線管理班
		復旧班
(8) 被ばく者の救助その他の医療に関する措置の実施	発電所内	放射線管理班
		復旧班
(9) 原子力災害の発生又は拡大の防止のために必要な資機材の調達及び輸送	発電所内	放射線管理班
		復旧班
(10) 原子力事業所内の警備及び原子力事業所内における従業者等の避難誘導	発電所内	安否確認救護班
		安否確認救護班

別表 2 - 6

発電所敷地境界付近の放射線測定設備

分類	検出器種類	計測範囲	数量	点検頻度
発電所敷地境界付近の放射線測定設備	NaI (TI) シンチレーション	$10^1 \sim 10^5$ nGy/h	7 台	1 回/年
	イオンチェンバー	$10^1 \sim 10^8$ nGy/h	7 台	

別表 2 - 7

原子力防災資機材 (1 / 4)

原子力防災資機材現況届出書の名称		発電所該当名称	数量	設置箇所・保管場所 () 内は T.P. 高さ	点検頻度
放射線障害防護用器具	汚染防護服	汚染防護服 (タイベック, 綿手袋, ゴム手袋, 靴カバー)	49 組	事務本館 別館 4 階 (+24.5m)	1 回 / 年
	呼吸用ボンベ付 一体型防護マスク	セルフエアセット	11 個		1 回 / 年
	フィルター付 防護マスク	全面マスク (フィルター含む)	49 個		1 回 / 年
非常用通信機器	緊急時電話回線	緊急時電話回線	4 回線	緊急時対策所 (+10.3m)	2 回 / 年
	ファクシミリ	N T T F A X	3 台		2 回 / 年
	携帯電話等	P H S	14 台		2 回 / 年
計測器等	排気筒モニタリング 設備その他の固定式 測定器	排気筒モニタ	6 台	排気筒モニタ	
				3 号機排気筒 モニタ室 (+0.1m)	1 回 / サイクル
				4 号機排気筒 モニタ室 (-0.5m)	
		5 号機排気筒 モニタ室 (+1.3m)			
		排気筒モニタ	6 台	非常用ガス 処理モニタ	
				3 号機 S G T S モニタ室 (+24.0m)	1 回 / サイクル
4 号機排気筒 モニタ室 (-0.5m)					
5 号機排気筒 モニタ室 (+1.3m)					
放水口モニタ	4 台	1・2 号機放水口 モニタ室 (+6.1m)	1 回 / 年		
		3 号機放水口 モニタ室 (+8.1m)	1 回 / サイクル		
		4 号機放水口 モニタ室 (+8.1m)			
		5 号機放水口 モニタ室 (+6.1m)			

別表 2 - 7

原子力防災資機材 (2 / 4)

原子力防災資機材現況届出書の名称		発電所該当名称	数量	設置箇所・保管場所 () 内は T. P. 高さ	点検頻度	
計測器等	ガンマ線測定用サーベイメータ	電離箱サーベイメータ	2 台	事務本館別館 4 階 (+24.5m)	1 回 / 年	
		γ シンチレーションサーベイメータ	2 台		1 回 / 年	
	中性子線測定用サーベイメータ	中性子サーベイメータ	2 台		1 回 / 年	
	空間放射線積算線量計	蛍光ガラス線量計素子	200 個		1 回 / 年	
	表面汚染密度測定用サーベイメータ	GM汚染サーベイメータ	4 台		1 回 / 年	
		α汚染サーベイメータ	1 台		1 回 / 年	
	可搬式ダスト測定関連機器	サンプラ	高流量ダストサンプラ	20 台	事務本館別館 4 階 (+24.5m)	2 回 / 年
			ダスト・ヨウ素サンプラ	※3 台	モニタリングカー	1 回 / 年
		測定器	ダスト測定装置	3 台		西側保管場所 (+12.5m) 3 台
	可搬式の放射性ヨウ素測定関連機器	サンプラ	ダスト・ヨウ素サンプラ	※-1 台	1 回 / 年	
測定器		ヨウ素測定装置	3 台	1 回 / 年		
個人用外部被ばく線量測定器		電子式線量計	86 台	事務本館別館 4 階 (+24.5m)	1 回 / 年	

※ ダスト・ヨウ素サンプラは、可搬式ダスト測定関連機器と可搬式の放射性ヨウ素測定関連機器を兼ねる。

別表 2 - 7

原子力防災資機材 (3 / 4)

原子力防災資機材現況届出書の名称		発電所該当名称	数量	設置箇所・保管場所 () 内は T.P. 高さ	点検頻度
計測器等	その他	エリアモニタリング設備	6 台	格納容器雰囲気モニタ (D/W)	1 回/サイクル
				3 号機原子炉建屋中 2 階(+9.9m)	
		4 号機原子炉建屋中 2 階(+9.9m)	1 回/サイクル		
		5 号機原子炉建屋 3 階(+23.3m)			
6 台	格納容器雰囲気モニタ (S/C)	1 回/サイクル			
	3 号機原子炉建屋地下 1 階(+2.6m)				
4 号機原子炉建屋地下 1 階(+2.8m)	1 回/サイクル				
5 号機原子炉建屋中 2 階(+12.9m)					
		燃料交換エリア換気モニタ	12 台	3 号機原子炉建屋 4 階(+33.6m), 4 号機原子炉建屋 4 階(+33.8m), 5 号機原子炉建屋 5 階(+34.9m)	1 回/サイクル
		モニタリングカー	3 台	西側保管場所 (+12.5m)	2 回/年

別表 2 - 7

原子力防災資機材 (4 / 4)

原子力防災資機材現況届出書の名称		発電所該当名称	数量	設置箇所・保管場所 () 内は T.P. 高さ	点検頻度
その他資機材	ヨウ素剤	ヨウ素剤	64320錠	事務本館別館 4 階 (+24.5m), 中央制御室 (1・2 号機 : +19.7m, 3 号機 : +19.5m, 4 号機 : +19.0m, 5 号機 : +23.6m)	1 回 / 年
	担架	担架	2 台	事務本館別館 4 階 (+24.5m)	1 回 / 年
	除染用具	除染用具 (除染キット)	2 式		2 回 / 年
	被ばく者の輸送のために使用可能な車両	緊急車	1 台	事務本館 駐車場 (+10.0m)	1 回 / 年
	屋外消火栓設備又は動力消防ポンプ設備	屋外消火栓設備	1 式	発電所 構内各所	2 回 / 年

別表 2-8

原子力防災関連資機材 (1/6)

分類	名称	数量	設置箇所・ 保管場所 () 内は T.P. 高さ	点検頻度
非常用 通信機器	社内テレビ会議システム (地上)	1 台	緊急時対策所 (+10.3m)	1 回/年
	社内ホットライン (本店⇄浜岡)	2 回線		1 回/年
	NTT 電話	2 回線		1 回/年
	NTT ファックス	2 台		1 回/年
	防災電話	19 台		1 回/年
	衛星電話	4 台		1 回/年
統合原子力 防災ネット ワーク用 通信機器	テレビ会議システム (地上・衛星)	1 台	緊急時対策所 (+10.3m)	1 回/年
	IP 電話 (地上)	4 台		1 回/年
	電話 (衛星)	2 台		1 回/年
	IP ファックス (地上)	2 台		1 回/年
	IP ファックス (衛星)	1 台		1 回/年
	NTT 電話	1 台		1 回/年
	NTT ファックス	1 台		1 回/年
計測器等	ホールボディカウンタ	3 台	事務本館 東館 1 階 (+10.1m)	1 回/年
その他資機材	業務車	3 台	発電所構内駐車場	2 回/年

別表 2 - 8

原子力防災関連資機材 (2 / 6)

分類	名称		数 量	設置箇所・ 保管場所 () 内は T.P. 高さ	点検頻度	
シビアアクシデント対策等により整備した主な資機材	災害対策用発電機	3 号	150kVA 発電機	4 台	3 号機原子炉建屋 3 階 中間屋上 (+22.8m, +24.0m)	1 回 / 月
			ケーブル	1 式	3 号機原子炉建屋 2 階 D/G (A) 移送ファン室 (+16.0m)	1 回 / 年
		4 号	150kVA 発電機	5 台	4 号機原子炉建屋 3 階 中間屋上 (+22.8m)	1 回 / 月
			ケーブル	1 式	4 号機原子炉建屋 3 階 原子炉室給気 隔離弁エリア (+22.8m)	1 回 / 年
		5 号	220kVA 発電機	4 台	5 号機原子炉建屋 3, 4 階 中間屋上 (+21.3m, +30.5m)	1 回 / 月
			ケーブル	1 式	5 号機原子炉建屋 2 階 原子炉補機室 (C)系空調機室 (+15.5m)	1 回 / 年

別表 2-8

原子力防災関連資機材 (3/6)

分類	名称		数量	設置箇所・ 保管場所 () 内は T.P. 高さ	点検頻度	
シビアアクシデント対策等により整備した主な資機材	可搬式動力ポンプ (ホース含む)	VC72PRO II (1.0MPa, 52.8m ³ /h, 揚程 102m)	6 台	500kV 開閉所 (+25.0m)	1 回/月	
		VC62PRO II (0.8MPa, 67.8m ³ /h 揚程 81m)	6 台		1 回/月	
		ホース	172 本		1 回/月	
		燃料 (ガソリン)	2,000 ℓ 以上	発電所敷地内の T.P. +25m 以上の 場所	1 回/年	
	窒素ガスポンプ	3 号	1.5m ³ 15MPa	2 基	3 号機原子炉建屋 2 階 バルブラッピング室 (+15.0m)	1 回/年
		4 号	1.5m ³ 15MPa	2 基	4 号機原子炉建屋 2 階 バルブラッピング室 (+15.0m)	1 回/年
	穴あけ作業用の 資機材	エンジン発電機		各号機 1 台	原子炉建屋屋上 (3 号機 : +24.0m, 4 号機 : +25.0m, 5 号機 : +43.3m)	1 回/月
		ニブラ		各号機 1 式		1 回/月
		ハンマードリル		各号機 1 式		1 回/月
	ホイールローダー			1 台	東側保管場所 (+25.0m)	1 回/月
	油圧式ショベル (油圧式フォーク)			1 台		1 回/月
	ブルドーザー			1 台	500kV 開閉所 (+25.0m)	1 回/月
	クローラーキャリア			1 台		1 回/月
	圧力計			2 台	事務本館 別館 4 階 (+24.5m)	1 回/年
	デジタル温度計			2 台		1 回/年

別表 2 - 8

原子力防災関連資機材 (4 / 6)

分類	名称		数 量	設置箇所・ 保管場所 () 内は T.P. 高さ	点検頻度	
シビア アクセシ ビリティ 対策等 により 整備し た主な 資機材	放射温度計		1 台	事務本館 別館 4 階 (+24.5m)	1 回/年	
			各号機 1 台	原子炉建屋燃料 交換機操作室 (3号機 : +36.8m, 4号機 : +37.0m, 5号機 : +38.1m)	1 回/年	
	ロープ式水位計		1 台	事務本館 別館 4 階 (+24.5m)	1 回/年	
			各号機 1 台	原子炉建屋燃料 交換機操作室 (3号機 : +36.8m, 4号機 : +37.0m, 5号機 : +38.1m)	1 回/年	
	重機及び電源設備 燃料	軽油	5,800 以上	発電所敷地内の T.P. +25m 以上の 場所	1 回/年	
	RCWSモータ (予備品)	3号	2 台	西側保管場所 (+12.5m)	1 回/年	
		4号	2 台		1 回/年	
		5号	2 台	275kV 開閉所 (+13.1m)	1 回/年	
	燃料移送用エンジンポンプ			3 台	275kV 開閉所 (+13.1m)	1 回/年
	燃料移送用ホース			37 本	275kV 開閉所 (+13.1m), 3, 5号機 原子炉建屋 2 階, 4号機 原子炉建屋 2, 3 階 (3号機 : +16.0m, 4号機 : +15.0m, +22.8m, 5号機 : +34.9m)	1 回/年

分類	名称		数量	設置箇所・ 保管場所 () 内は T.P. 高さ	点検頻度	
シビアアクシデント対策等により整備した主な資機材	構内 PHS 用 可搬式発電機	500kV 開閉所	2.5kVA 発電機	3 台	500kV 開閉所 (+25.0m)	1 回 / 月
			ケーブル	1 式		1 回 / 年
	中央制御室と緊急時対策所間の専用電話 (中操間インターホン)			4 組	緊急時対策所 (+10.3m), 中央制御室 (1・2号機 : +19.7m, 3号機 : +19.5m, 4号機 : +19.0m, 5号機 : +23.6m)	2 回 / 年
	トランシーバ			30 台	事務本館 別館 4 階 (+24.5m)	4 回 / 年
	衛星携帯電話			10 台		4 回 / 年
	個人用外部被ばく線量測定器			45 個	中央制御室 (1・2号機 : +19.7m, 3号機 : +19.5m, 4号機 : +19.0m, 5号機 : +23.6m)	1 回 / 年
	汚染防護服 (タイベック, 綿手袋, ゴム手袋, 靴カバー)			45 組		1 回 / 年
	全面マスク (フィルター含む)			45 個		1 回 / 年
	高線量対応防護服			10 着		事務本館 別館 3 階 (+19.9m)
	タイベック			8400 着	やまもも寮 (+46.1m),	1 回 / 年
	PVC スーツ			2800 着	事務本館 別館 2, 3 階 (+15.3m, +19.9m)	1 回 / 年
	全面マスク			1800 個	事務本館 別館 3, 4 階 (+19.9m, +24.5m)	1 回 / 年
	全面マスク用フィルター			3600 個	事務本館 別館 3 階 (+19.9m)	1 回 / 年
	個人用外部被ばく線量測定器			848 台	事務本館 別館 2 階, 4 階 (+15.3m, +24.5m)	1 回 / 年

別表 2 - 8

原子力防災関連資機材 (6 / 6)

分類	名称	数 量	設置箇所・ 保管場所 () 内は T.P. 高さ	点検頻度	
シビアアクシデント対策等により整備した主な資機材	靴カバー	8400 足	やまもも寮 (+46.1m),	1 回/年	
	綿手袋	8400 双	事務本館 別館 2, 3 階 (+15.3m, +19.9m)	1 回/年	
	ゴム手袋	17000 双		1 回/年	
	長靴	300 足	事務本館 別館 2 階 (+15.3m) やまもも寮 (+46.1m)	1 回/年	
	照明装置	投光器	10 台	やまもも寮 (+46.1m)	1 回/年
		バルーンライト	10 台		1 回/年
		スポットライト 投光器	10 台	別館 2 階 (+15.3m)	1 回/年
	可搬型発電機	10 台	500kV 開閉所 (+25.0m) やまもも寮 (+46.1m)	1 回/年	
	ヘッドライト	800 個	事務本館 別館 4 階 (+24.5m),	1 回/年	
	ライフジャケット	560 個	やまもも寮 (+46.1m), 中央制御室 (1・2号機 : +19.7m, NRW-I : +20.2m, 3号機 : +19.5m, 4号機 : +19.0m, 5号機 : +23.6m)	1 回/年	
テント	10 張り	やまもも寮 (+46.1m)	1 回/年		

別表 2 - 9 原子力事業所災害対策支援拠点の原子力防災関連資機材

分類	名称	個数	設置箇所・ 保管場所	点検頻度
出入管理	入退域管理用機材	1 式	本店近傍事業所	1 回／年
計測機器	GM汚染サーベイメータ	18 台	本店原子力部	1 回／年
	NaIシンチレーションサーベイメータ	1 台	本店原子力部	1 回／年
	電離箱サーベイメータ	1 台	本店原子力部	1 回／年
	個人線量計 (APD)	405 台	本店原子力部	1 回／年
放射線障害防護用器具	汚染防護服 (タイベック, 綿手袋, ゴム手袋, 靴カバー)	2700 組	本店近傍事業所	1 回／年
	全面マスク (フィルター含む)	675 個	本店近傍事業所	1 回／年
非常用通信機器	可搬型TV会議システム	1 台	本店近傍事業所	1 回／年
	可搬型衛星通信システム	1 台	本店近傍事業所	1 回／年
	衛星電話・ファックス	1 台	本店近傍事業所	1 回／年
	携帯電話	1 台	本店総務部	1 回／年
	モバイルPC	1 台	本店総務部	1 回／年
その他	除染用機材 (シャワー設備等)	2 組	本店近傍事業所	1 回／年

別表 2-10 防災会議室の原子力防災関連資機材

分類	名称	数量	設置箇所・ 保管場所	点検頻度
非常用 通信機器	社内テレビ会議システム（地上）	1台	防災会議室	1回/年
	社内ホットライン（本店⇔浜岡）	2回線	防災会議室	
	NTT電話	2回線	防災会議室	
	NTTファックス	2台	防災会議室	
	防災電話	25台	防災会議室	
	IP電話	2台	防災会議室	
	衛星電話（携帯）	8台	防災会議室	
	衛星電話・ファックス	9台	防災会議室	
統合原子力 防災ネット ワーク用 通信機器	テレビ会議システム（地上・衛星）	2台	防災会議室	1回/年
	IP電話（地上）	4台	防災会議室	
	電話（衛星）	2台	防災会議室	
	IPファックス（地上）	2台	防災会議室	
	IPファックス（衛星）	1台	防災会議室	
	NTT電話	1台	防災会議室	
	NTTファックス	1台	防災会議室	

資 料 名	
1. 発電所周辺地図	
① 発電所周辺地域地図 (1 / 25, 000)	■
② 発電所周辺地域地図 (1 / 50, 000)	■
2. 発電所周辺航空写真パネル	■
3. 発電所気象観測データ	
① 統計処理データ	
② 毎時観測データ	
4. 発電所周辺環境モニタリング関連データ	
① 空間線量モニタリング設備配置図	
② 環境試料サンプリング位置図	
③ 環境モニタリング測定データ	
5. 発電所周辺人口関連データ	
① 方位別人口分布図	
② 集落の人口分布図	
③ 市町村人口表	
6. 主要系統模式図 (各ユニット)	
7. 原子炉設置許可申請書 (各ユニット)	* ■
8. 系統図及びプラント配置図	
① 系統図	
② プラント配置図	* ■
9. プラント関係プロセス及び放射線計測配置図 (各ユニット)	
10. プラント主要設備概要 (各ユニット)	
11. 原子炉安全保護系ロジック一覧表 (各ユニット)	
12. 規定類	
① 原子炉施設保安規定	* ■
② 原子力事業者防災業務計画	* ■
13. 事故時の運転操作手順	
14. 廃止措置計画認可申請書 (1号機及び2号機)	■

*原災法 第12条第4項に基づき、オフサイトセンターに備え付けるために、
内閣総理大臣に提出する資料

■原子力事業所災害対策支援拠点で使用する資料

1. 緊急時対策所

(1) 緊急時対策所

建物の仕様	一般建築物の 1.8 倍の地震力を考慮した免震構造である。 T.P. +10.3m
床面積	約 1,400m ²
放射線防護対策	ヨウ素除去フィルタを備えた空調設備を設置 コンクリート壁等による遮へい構造
非常用電源	発電所非常用母線 緊急時対策所非常用発電機 (A 重油 / 容量 500kVA × 2 機)
燃料 (A 重油)	タンク容量 : 16kℓ

(2) 代替指揮所 (主な候補拠点 (※1))

ア. 500kV開閉所

建物の仕様	現行建築基準法に余力を持たせた耐震レベルを持っている。 T.P. +25.0m
床面積	約 7,300m ²
放射線防護対策	(※2)
非常用電源	可搬型発電機 (軽油 / 3.3kVA)
燃料 (軽油)	発電所敷地内の T.P. +25.0m 以上の場所に保管した燃料を携行缶にて運搬し補給

イ. 会社厚生施設 (やまもも寮)

建物の仕様	現行建築基準法の耐震レベルを持っている。 T.P. +46.1m
床面積	約 2,000m ²
放射線防護対策	(※2)
非常用電源	可搬型発電機 (軽油 / 3.3kVA)
燃料 (軽油)	発電所敷地内の T.P. +25.0m 以上の場所に保管した燃料を携行缶にて運搬し補給

※1 500kV開閉所及び会社厚生施設 (やまもも寮) 以外にも、代替指揮所の候補拠点としての会社厚生施設等を複数箇所設定している。

※2 方位の異なる複数の候補拠点から利用可能な施設を代替指揮所に選定するとともに、活動要員の放射線防護機材を準備する。

別表 2-12 原子力災害対策活動で使用する施設 (2/4)

2. 原子力事業所災害対策支援拠点の候補

(1) 中部電力 掛川営業所

所在地	静岡県掛川市中央一丁目5-8
建物の仕様	現行建築基準法の耐震レベルを持っている。
発電所からの方位, 距離	北西, 約20km
床面積 敷地面積	約6,600m ² 約5,400m ²
非常用電源	非常用発電機 (A重油/容量150kVA×1機) (軽油/容量30kVA×1機)
その他	消耗品類(燃料, 食料, 飲料水等)は社内備蓄, 小売店等からの社外調達により対応

(2) 中部電力 磐田営業所

所在地	静岡県磐田市二之宮東20-1
建物の仕様	現行建築基準法の耐震レベルを持っている。
発電所からの方位, 距離	西北西, 約30km
床面積 敷地面積	約2,400m ² 約2,500m ²
非常用電源	非常用発電機 (軽油/容量25kVA×1機, 150kVA×1機)
その他	消耗品類(燃料, 食料, 飲料水等)は社内備蓄, 小売店等からの社外調達により対応

(3) 中部電力 島田営業所

所在地	静岡県島田市本通一丁目4684-1
建物の仕様	現行建築基準法の耐震レベルを持っている。
発電所からの方位, 距離	北北東, 約25km
床面積 敷地面積	約2,700m ² 約5,800m ²
非常用電源	非常用発電機 (軽油/容量150kVA×1機)
その他	消耗品類(燃料, 食料, 飲料水等)は社内備蓄, 小売店等からの社外調達により対応

別表 2 - 1 2 原子力災害対策活動で使用する施設 (3 / 4)

(4) 中部電力 藤枝営業所

所在地	静岡県藤枝市青木二丁目 17-39
建物の仕様	現行建築基準法の耐震レベルを持っている。
発電所からの方位, 距離	北北東, 約 30km
床面積 敷地面積	約 2,400m ² 約 6,700m ²
非常用電源	非常用発電機 (軽油 / 容量 20kVA×1機, 105kVA×1機)
その他	消耗品類 (燃料, 食料, 飲料水等) は社内備蓄, 小売店等からの社外調達により対応

(5) 中部電力 掛川電力所

所在地	静岡県掛川市岡津 55-2
建物の仕様	現行建築基準法の耐震レベルを持っている。
発電所からの方位, 距離	北西, 約 25km
床面積 敷地面積	約 2,100m ² 約 5,400m ²
非常用電源	非常用発電機 (軽油 / 容量 150kVA×1機)
その他	消耗品類 (燃料, 食料, 飲料水等) は社内備蓄, 小売店等からの社外調達により対応

(6) 中部電力 島田電力所

所在地	静岡県島田市中心町 10-1
建物の仕様	現行建築基準法の耐震レベルを持っている。
発電所からの方位, 距離	北北東, 約 25km
床面積 敷地面積	約 1,700m ² 約 2,100m ²
非常用電源	非常用発電機 (軽油 / 容量 74kVA×1機)
その他	消耗品類 (燃料, 食料, 飲料水等) は社内備蓄, 小売店等からの社外調達により対応

3. 防災会議室

所在地	愛知県名古屋市東区東新町 1 番地
建物の仕様	現行建築基準法の耐震レベルを持っている。
床面積	約 215m ²
非常用電源	非常用発電機 (A 重油 / 容量 2,000kVA × 2 機) (軽油 / 容量 625kVA × 1 機)
その他	消耗品類 (燃料, 食料, 飲料水等) は社内備蓄, 小売店等からの社外調達により対応

別表 2 - 1 3

気象観測設備

分類	名 称	数量	点検頻度
気象観測 設備	風向風速計 (T. P. +20m)	2 台	1 回／年
	風向風速計 (T. P. +106m)	2 台	

別表 2 - 1 4

原子力緊急事態支援組織

1. 原子力緊急事態支援組織の概要

実施主体	日本原子力発電株式会社
名 称	美浜原子力緊急事態支援センター
所 在 地	福井県三方郡美浜町久々子 38 号 36
施設概要	事務所棟，資機材保管庫・車庫棟，屋外訓練フィールド，ヘリポート等
要 員 数	21 名（所長，支援組織要員）

2. 平時の主な業務

資機材の集中管理	保有資機材（4. 参照）について集中管理を行い，使用可能な状態に整備する。
資機材の機能向上及び拡充	国内外の先進的資機材に係る情報を収集するとともに，保有資機材の機能向上に係る改良措置及び新規資機材導入の検討などを行う。
資機材操作要員の養成訓練	支援組織要員に対する支援活動に関する教育・訓練を行う。 <ul style="list-style-type: none"> ・場 所 : 日本原子力発電株式会社 美浜原子力緊急事態支援センター ・頻 度 : 操作技能の習得訓練実施後，継続的に実施 ・主な内容 : 遠隔操作資機材のメンテナンス，運転操作等 原子力事業者の要員に対する遠隔操作資機材操作訓練を実施する。 <ul style="list-style-type: none"> ・場 所 : 日本原子力発電株式会社 美浜原子力緊急事態支援センター内，又は原子力事業者との連携訓練実施場所 ・頻 度 : 操作技能の習得訓練実施後，技能の定着を目的とした訓練を定期的（1回／年）に実施 ・主な内容 : 遠隔操作資機材のメンテナンス，運転操作等
原子力防災訓練への協力	原子力事業者が行う原子力防災訓練に計画的に参画し，資機材の提供時の発災事業者との連携対応と資機材輸送手段の妥当性の確認，支援対応に関する改善事項を確認する。

3. 原子力災害発生時の原子力緊急事態支援組織の対応及び発災事業者への支援内容

<p>災害発生時の 連絡体制 (24時間365 日オンコー ル体制)</p>	<p>10条通報 ・支援要請</p> <p>発災事業者*</p> <p>(平日日中) 支援組織長 (夜間休祝日) 連絡当番者</p> <p>状況報告</p> <p>出動 指示</p> <p>支援組織要員</p> <p>※発災事業者：特定事象が発生した原子力事業所を保有する事業者</p>
<p>発災事業者へ の支援内容</p>	<ul style="list-style-type: none"> ・発災事業者からの支援要請後、支援組織の要員を召集し、資機材の輸送準備を実施した後、要員を派遣する。 ・支援組織から原子力事業所災害対策支援拠点等の輸送先施設までの資機材の輸送は、陸路による複数ルートのうちから出勤時の状況（災害、天候等）に応じた最適なルートにて行う。なお、状況に応じてヘリコプターによる原子力事業所災害対策支援拠点等の輸送先施設までの輸送も考慮する。 ・原子力事業所災害対策支援拠点から発災事業者の災害現場まで資機材を搬送する。 ・発災事業者の災害現場における放射線量をはじめとする環境情報収集の支援活動を行う。また、同災害現場における作業を行う上で必要となるアクセスルートの確保作業の支援活動を行う。 ・支援組織の活動に必要な範囲での、放射性物質の除去等の除染作業の支援活動を行う。 ・以上の活動については、発災事業者が設置する災害対策本部と連携した支援組織連絡本部の指揮命令のもとに実施する。

4. 保有資機材一覧

資機材については1回/年保守点検を行う。また、故障、点検等により必要数が確保できない場合には代替品を補充する。

分類	名称	数量	保管場所
遠隔操作 資機材	小型ロボット（現場偵察（撮影、放射線測定）用）	6台	資機材保管庫 ・車庫棟
	中型ロボット（障害物撤去用）	2台	〃
	無線重機（屋外のがれき等の撤去用）	3台	〃
	無線ヘリコプター（高所からの偵察）	2台	〃
現地活動用 資機材	放射線防護用資機材	1式	〃
	放射線管理、除染用資機材	1式	〃
	作業用資機材	1式	〃
	一般資機材	1式	〃
搬送用車両	ワゴン車（要員・軽資機材搬送）	2台	〃
	大型トラック（重機搬送）	1台	〃
	中型トラック（ロボット搬送等）	9台	〃

防災業務計画等命令第 2 条第 3 項に基づき，原子力防災組織の業務の一部を委託する法人の名称，主たる事務所の所在地，業務の範囲及び実施方法は以下のとおり。

法人の名称	日本原子力発電株式会社
主たる事務所の所在地	東京都千代田区神田美土代町 1-1
業務の範囲及び実施方法	美浜原子力緊急事態支援センター（福井県三方郡美浜町久々子 38 号 36）が以下の業務を行う。 <ul style="list-style-type: none">・ 支援組織要員の派遣・ 遠隔操作機器を用いた放射線量測定等による環境情報収集の支援・ 遠隔操作機器を用いたがれきの撤去作業等による，アクセスルートの確保の支援・ 遠隔操作機器を用いた除染作業の支援

別表 3-1

緊急事態応急対策における原子力防災要員の派遣及び原子力防災資機材の貸与

	原子力防災組織	原子力防災要員の派遣	原子力防災資機材、資料等の貸与		備考
オフサイトセンターにおける業務に関する事項	オフサイトセンター派遣班	10人	配管計装線図	1冊	
			機器配置図	1冊	
			設備関係資料	1部	
			業務車	3台	
環境放射線モニタリング、汚染検査及び除染に関する事項	放射線管理班	10人以上	電離箱サーベイメータ	2台	*1：ダストとヨウ素を兼ねる
			γシンチレーションサーベイメータ	2台	
			中性子サーベイメータ	1台	
			蛍光ガラス線量計素子	200個	
			GM汚染サーベイメータ	4台	
			α汚染サーベイメータ	1台	
			電子式線量計	30台	
			高流量ダストサンプラ	20台	
			ダスト・ヨウ素サンプラ	2台*1	
			ダスト測定装置	2台	
			ヨウ素測定装置	2台	
モニタリングカー	2台				

別表 4-1

原子力災害中長期対策における原子力防災要員の派遣及び原子力防災資機材の貸与

	原子力防災組織	原子力防災要員の派遣	原子力防災資機材、資料等の貸与		備考
広報活動に関する事項	オフサイトセンター派遣班	10人			
環境放射線モニタリング、汚染検査及び除染に関する事項	放射線管理班	10人以上	電離箱サーベイメータ	2台	*1: ダストとヨウ素を兼ねる
			γシンチレーションサーベイメータ	2台	
			中性子サーベイメータ	1台	
			蛍光ガラス線量計素子	200個	
			GM汚染サーベイメータ	4台	
			α汚染サーベイメータ	1台	
			電子式線量計	30台	
			高流量ダストサンプラ	20台	
			ダスト・ヨウ素サンプラ	2台*1	
			ダスト測定装置	2台	
			ヨウ素測定装置	2台	
モニタリングカー	2台				

別表5-1

他の原子力事業者への原子力防災要員の派遣及び原子力防災資機材の貸与

項 目	協力要員派遣準備人数・ 資機材貸与準備数	備 考
協力要員（人）	15	
GM汚染サーベイメーター（台）	18	
NaIシンチレーションサーベイメーター（台）	1	
電離箱サーベイメーター（台）	1	
ダストサンプラー（台）	3	
個人線量計（ポケット線量計）（個）	50	
高線量対応防護服（着）	10	
全面マスク（個）	50	
タイベックスーツ（着）	1,500	
ゴム手袋（双）	3,000	
遮へい材（枚）	100	
放射能測定用車両（台）	1	
Ge半導体式試料放射能測定装置（台）	1	
ホールボディカウンタ（台）	1	

1. 放射能測定用車両とは、原子力災害時に放射線量率の測定、空気中のダスト、ヨウ素のサンプリング及び測定が可能な設備を搭載した車両とする。
2. 準備数量については、全て程度とする。
3. 支援にあたっては、陸路による輸送を基本とし、必要に応じて空路等の輸送手段を手配する。

(参考1)

緊急事態の区分整理表

警戒事態		施設敷地緊急事態		全面緊急事態	
—	—	SE01	敷地境界付近の放射線量の上昇	GE01	敷地境界付近の放射線量の上昇
—	—	SE02	通常放出経路での気体放射性物質の放出	GE02	通常放出経路での気体放射性物質の放出
—	—	SE03	通常放出経路での液体放射性物質の放出	GE03	通常放出経路での液体放射性物質の放出
—	—	SE04	火災爆発等による管理区域外での放射線の放出	GE04	火災爆発等による管理区域外での放射線の異常放出
—	—	SE05	火災爆発等による管理区域外での放射性物質の放出	GE05	火災爆発等による管理区域外での放射性物質の異常放出
—	—	SE06	施設内(原子炉外)臨界事故のおそれ	GE06	施設内(原子炉外)での臨界事故
AL11	原子炉停止機能の異常のおそれ	—	—	GE11	原子炉停止の失敗または停止確認不能
AL21	原子炉冷却材の漏えい	SE21	原子炉冷却材漏えいによる非常用炉心冷却装置作動	GE21	原子炉冷却材漏えい時における非常用炉心冷却装置による注水不能
AL22	原子炉給水機能の喪失	SE22	原子炉注水機能喪失のおそれ	GE22	原子炉注水機能の喪失
AL23	原子炉除熱機能の一部喪失	SE23	残留熱除去機能の喪失	GE23	残留熱除去機能喪失後の圧力制御機能喪失
AL26	全交流電源喪失のおそれ(旧基準炉)	SE26	全交流電源の5分以上喪失(旧基準炉)	GE26	全交流電源の30分以上喪失(旧基準炉)
—	—	SE27	直流電源の部分喪失	GE27	全直流電源の5分以上喪失
—	—	—	—	GE28	炉心損傷の検出
AL29	停止中の原子炉冷却機能の一部喪失	SE29	停止中の原子炉冷却機能の喪失	GE29	停止中の原子炉冷却機能の完全喪失
AL30	使用済燃料貯蔵槽の冷却機能喪失のおそれ	SE30	使用済燃料貯蔵槽の冷却機能喪失	GE30	使用済燃料貯蔵槽の冷却機能喪失・放射線放出
—	—	SE41	格納容器健全性喪失のおそれ	GE41	格納容器圧力の異常上昇
AL42	単一障壁の喪失または喪失可能性	SE42	2つの障壁の喪失または喪失可能性	GE42	2つの障壁喪失及び1つの障壁の喪失または喪失可能性
—	—	SE43	原子炉格納容器圧力逃し装置の使用	—	—
AL51	原子炉制御室他の機能喪失のおそれ	SE51	原子炉制御室の一部の機能喪失・警報喪失	GE51	原子炉制御室の機能喪失・警報喪失
AL52	所内外通信連絡機能の一部喪失	SE52	所内外通信連絡機能の全て喪失	—	—
AL53	重要区域での火災・溢水による安全機能の一部喪失のおそれ	SE53	火災・溢水による安全機能の一部喪失	—	—
—	—	SE55	防護措置の準備及び一部実施が必要な事象発生	GE55	住民の避難を開始する必要がある事象発生
—	—	XSE61	事業所外運搬での放射線量率の上昇	XGE61	事業所外運搬での放射線量率の異常上昇
—	—	XSE62	事業所外運搬での放射性物質漏えい	XGE62	事業所外運搬での放射性物質の異常漏えい
静岡県において震度6弱以上の地震が発生した場合		—	—	—	—
静岡県において大津波警報が発令された場合		—	—	—	—
東海地震注意情報が発表された場合		—	—	—	—

(参考2)

SPDSデータ項目 (1/14)

1号機

No.	常時伝送項目	工学単位
1	NRW排気筒ガス放射線モニタ	cps
2	放水口モニタ指示	cps
3	モニタリングポスト (IC) No. 1	nGy/h
4	モニタリングポスト (IC) No. 2	nGy/h
5	モニタリングポスト (IC) No. 3	nGy/h
6	モニタリングポスト (IC) No. 4	nGy/h
7	モニタリングポスト (IC) No. 5	nGy/h
8	モニタリングポスト (IC) No. 6	nGy/h
9	モニタリングポスト (IC) No. 7	nGy/h
10	排気筒高 平均風向	deg
11	排気筒高 平均風速	m/s
12	大気安定度	—

(参考2)

SPDSデータ項目 (2/14)

2号機

No.	常時伝送項目	工学単位
1	NRW排気筒ガス放射線モニタ	cps
2	放水口モニタ指示	cps
3	モニタリングポスト (IC) No. 1	nGy/h
4	モニタリングポスト (IC) No. 2	nGy/h
5	モニタリングポスト (IC) No. 3	nGy/h
6	モニタリングポスト (IC) No. 4	nGy/h
7	モニタリングポスト (IC) No. 5	nGy/h
8	モニタリングポスト (IC) No. 6	nGy/h
9	モニタリングポスト (IC) No. 7	nGy/h
10	排気筒高 平均風向	deg
11	排気筒高 平均風速	m/s
12	大気安定度	—

(参考2)

SPDSデータ項目 (3/14)

3号機 (1/4)

No.	常時伝送項目	工学単位
1	排気筒 放射線モニタ (IC) A	A
2	排気筒 放射線モニタ (IC) B	A
3	排気筒 放射線モニタ (SIN) A	cps
4	排気筒 放射線モニタ (SIN) B	cps
5	SGTS 放射線モニタ (IC) A	A
6	SGTS 放射線モニタ (IC) B	A
7	SGTS 放射線モニタ (SIN) A	cps
8	SGTS 放射線モニタ (SIN) B	cps
9	排気筒 高 平均風向	deg
10	排気筒 高 平均風速	m/s
11	大気安定度	—
12	モニタリングポスト (IC) No. 1	nGy/h
13	モニタリングポスト (IC) No. 2	nGy/h
14	モニタリングポスト (IC) No. 3	nGy/h
15	モニタリングポスト (IC) No. 4	nGy/h
16	モニタリングポスト (IC) No. 5	nGy/h
17	モニタリングポスト (IC) No. 6	nGy/h
18	モニタリングポスト (IC) No. 7	nGy/h
19	原子炉圧力 (W/R) (BV)	MPa[g]
20	PLRポンプ (A) 入口温度 (B)	°C
21	PLRポンプ (B) 入口温度 (B)	°C
22	HPCSポンプ 出口流量	m ³ /h
23	LPCSポンプ 出口流量	m ³ /h
24	ADS (A) 作動	—
25	ADS (B) 作動	—
26	HPCSポンプ 起動	—
27	LPCSポンプ 起動	—
28	RHRポンプ (A) 出口流量	m ³ /h
29	RHRポンプ (B) 出口流量	m ³ /h
30	RHRポンプ (C) 出口流量	m ³ /h
31	RHRポンプ (A) 起動	—
32	RHRポンプ (B) 起動	—
33	RHRポンプ (C) 起動	—
34	原子炉水位 (N/R) (PBV)	mm
35	原子炉水位 (W/R) (PBV)	mm

(参考2)

SPDSデータ項目 (4/14)

3号機 (2/4)

No.	常時伝送項目	工学単位
36	原子炉水位 (燃料域) (PBV)	mm
37	原子炉出力 (APRM) (PBV)	%PWR
38	制御棒全挿入	-
39	D/W圧力 (W/R) (最大)	kPa[a]
40	S/C圧力 (最大)	kPa[a]
41	PCIS 内側隔離	-
42	PCIS 外側隔離	-
43	主蒸気第1隔離弁 (A) 全閉	-
44	主蒸気第1隔離弁 (B) 全閉	-
45	主蒸気第1隔離弁 (C) 全閉	-
46	主蒸気第1隔離弁 (D) 全閉	-
47	主蒸気第2隔離弁 (A) 全閉	-
48	主蒸気第2隔離弁 (B) 全閉	-
49	主蒸気第2隔離弁 (C) 全閉	-
50	主蒸気第2隔離弁 (D) 全閉	-
51	MSIV (内側) 全弁全閉	-
52	MSIV (外側) 全弁全閉	-
53	直結母線 (3A-1) 電圧	kV
54	直結母線 (3A-2) 電圧	kV
55	直結母線 (3B-1) 電圧	kV
56	直結母線 (3B-2) 電圧	kV
57	共通母線 (3SA-1) 電圧	kV
58	共通母線 (3SA-2) 電圧	kV
59	共通母線 (3SB-1) 電圧	kV
60	共通母線 (3SB-2) 電圧	kV
61	非常用母線 (3E) 電圧	kV
62	非常用母線 (3F) 電圧	kV
63	HPCS母線 (3H) 電圧	kV
64	非常用D/G (A) 遮断器 投入	-
65	非常用D/G (B) 遮断器 投入	-
66	HPCS D/G 遮断器 投入	-
67	D/W 放射線モニタ (A)	Sv/h
68	D/W 放射線モニタ (B)	Sv/h
69	S/C 放射線モニタ (A)	Sv/h
70	S/C 放射線モニタ (B)	Sv/h

(参考2)

SPDSデータ項目 (5/14)

3号機 (3/4)

No.	常時伝送項目	工学単位
71	D/W 温度 (最大)	°C
72	S/C 水温度 (最大)	°C
73	S/Cレベル (BV)	cm
74	D/W, S/C 水素濃度 (A)	%
75	D/W, S/C 水素濃度 (B)	%
76	CAMS (A) D/W側	—
77	CAMS (A) S/C側	—
78	CAMS (B) D/W側	—
79	CAMS (B) S/C側	—
80	D/W, S/C 酸素濃度 (A)	%
81	D/W, S/C 酸素濃度 (B)	%
82	給水 総流量	t/h
83	R C I C タービン入口弁 全閉	—
84	R C I Cポンプ 出口流量	m ³ /h
85	S/R弁 開	—
86	RHR格納容器スプレイ隔離弁 (A) 全閉	—
87	RHR格納容器スプレイ隔離弁 (B) 全閉	—
88	RHR 低圧注入第2隔離弁 (A) 全閉	—
89	RHR 低圧注入第2隔離弁 (B) 全閉	—
90	RHR 低圧注入第2隔離弁 (C) 全閉	—
91	一次冷却系圧力及び圧力の変化	—
92	外部電源	—
93	非常用ディーゼル発電機運転	—
94	余熱除去系の機能維持	—
95	E C C Sの作動・高圧系	—
96	E C C Sの作動・低圧系	—
97	全ての制御棒全挿入	—
98	ボロン添加	—
99	主蒸気隔離弁の閉止	—
100	格納容器隔離	—
101	格納容器スプレイ作動	—
102	原子炉停止時刻	—
103	S R N M A レベル	%PWR
104	S R N M B レベル	%PWR
105	S R N M C レベル	%PWR

(参考2)

SPDSデータ項目 (6 / 14)

3号機 (4 / 4)

No.	常時伝送項目	工学単位
106	SRNMDレベル	%PWR
107	SRNMEレベル	%PWR
108	SRNMFレベル	%PWR
109	SRNMGレベル	%PWR
110	SRNMHレベル	%PWR
111	SRNM (A) 対数計数率	cps
112	SRNM (B) 対数計数率	cps
113	SRNM (C) 対数計数率	cps
114	SRNM (D) 対数計数率	cps
115	SRNM (E) 対数計数率	cps
116	SRNM (F) 対数計数率	cps
117	SRNM (G) 対数計数率	cps
118	SRNM (H) 対数計数率	cps
119	SRNM A 計数率 高高	—
120	SRNM B 計数率 高高	—
121	SRNM C 計数率 高高	—
122	SRNM D 計数率 高高	—
123	SRNM E 計数率 高高	—
124	SRNM F 計数率 高高	—
125	SRNM G 計数率 高高	—
126	SRNM H 計数率 高高	—
127	SGTS (A) 動作	—
128	SGTS (B) 動作	—
129	主蒸気管放射能高A 1	—
130	主蒸気管放射能高A 2	—
131	主蒸気管放射能高B 1	—
132	主蒸気管放射能高B 2	—
133	放水口モニタ指示	cps

(参考2)

SPDSデータ項目 (7/14)

4号機 (1/4)

No.	常時伝送項目	工学単位
1	排気筒 放射線モニタ (IC) A	A
2	排気筒 放射線モニタ (IC) B	A
3	排気筒 放射線モニタ (SIN) A	cps
4	排気筒 放射線モニタ (SIN) B	cps
5	SGTS 放射線モニタ (IC) A	A
6	SGTS 放射線モニタ (IC) B	A
7	SGTS 放射線モニタ (SIN) A	cps
8	SGTS 放射線モニタ (SIN) B	cps
9	排気筒 高 平均風位	deg
10	排気筒 高 平均風速	m/s
11	大気安定度 表示パターン	—
12	モニタリングポスト (IC) No. 1	nGy/h
13	モニタリングポスト (IC) No. 2	nGy/h
14	モニタリングポスト (IC) No. 3	nGy/h
15	モニタリングポスト (IC) No. 4	nGy/h
16	モニタリングポスト (IC) No. 5	nGy/h
17	モニタリングポスト (IC) No. 6	nGy/h
18	モニタリングポスト (IC) No. 7	nGy/h
19	原子炉 圧力 (W/R) (PBV)	MPa[g]
20	PLRポンプ (A) 入口温度 (B)	°C
21	PLRポンプ (B) 入口温度 (B)	°C
22	HPCSポンプ 出口流量	m ³ /h
23	LPCSポンプ 出口流量	m ³ /h
24	ADS (A) 作動	—
25	ADS (B) 作動	—
26	HPCSポンプ 起動	—
27	LPCSポンプ 起動	—
28	RHRポンプ (A) 出口流量	m ³ /h
29	RHRポンプ (B) 出口流量	m ³ /h
30	RHRポンプ (C) 出口流量	m ³ /h
31	RHRポンプ (A) 起動	—
32	RHRポンプ (B) 起動	—
33	RHRポンプ (C) 起動	—
34	原子炉 水位 (N/R) (PBV)	mm
35	原子炉 水位 (W/R) (PBV)	mm

(参考2)

SPDSデータ項目 (8/14)

4号機 (2/4)

No.	常時伝送項目	工学単位
36	原子炉 水位 (燃料域) (PBV)	mm
37	原子炉出力 (APRM) (PBV)	%PWR
38	全制御棒 全挿入	—
39	D/W 圧力 (W/R) (最大)	kPa[a]
40	S/C 圧力 (最大)	kPa[a]
41	PCIS 内側隔離	—
42	PCIS 外側隔離	—
43	主蒸気第1隔離弁 (A) 開	—
44	主蒸気第1隔離弁 (B) 開	—
45	主蒸気第1隔離弁 (C) 開	—
46	主蒸気第1隔離弁 (D) 開	—
47	主蒸気第2隔離弁 (A) 開	—
48	主蒸気第2隔離弁 (B) 開	—
49	主蒸気第2隔離弁 (C) 開	—
50	主蒸気第2隔離弁 (D) 開	—
51	MSIV 内側閉	—
52	MSIV 外側閉	—
53	直結母線 (4A-1) 電圧	kV
54	直結母線 (4A-2) 電圧	kV
55	直結母線 (4B-1) 電圧	kV
56	直結母線 (4B-2) 電圧	kV
57	共通母線 (3SA-1) 電圧	kV
58	共通母線 (3SA-2) 電圧	kV
59	共通母線 (3SB-1) 電圧	kV
60	共通母線 (3SB-2) 電圧	kV
61	非常用母線 (4E) 電圧	kV
62	非常用母線 (4F) 電圧	kV
63	HPCS母線 (4H) 電圧	kV
64	非常用D/G (A) 遮断器 投入	—
65	非常用D/G (B) 遮断器 投入	—
66	HPCS D/G 遮断器 投入	—
67	D/W 放射線モニタ (A)	Sv/h
68	D/W 放射線モニタ (B)	Sv/h
69	S/C 放射線モニタ (A)	Sv/h
70	S/C 放射線モニタ (B)	Sv/h

(参考2)

SPDSデータ項目 (9/14)

4号機 (3/4)

No.	常時伝送項目	工学単位
71	D/W 温度 (最大)	°C
72	S/C 水温度 (最大)	°C
73	S/Cレベル (BV)	cm
74	D/W, S/C 水素濃度 (A)	%
75	D/W, S/C 水素濃度 (B)	%
76	CAMS (A) D/W側	—
77	CAMS (A) S/C側	—
78	CAMS (B) D/W側	—
79	CAMS (B) S/C側	—
80	D/W, S/C 酸素濃度 (A)	%
81	D/W, S/C 酸素濃度 (B)	%
82	給水 総流量	t/h
83	R C I C タービン入口弁 開	—
84	R C I Cポンプ 出口流量	m ³ /h
85	S/R弁 開	—
86	RHR格納容器スプレイ隔離弁 (A) 開	—
87	RHR格納容器スプレイ隔離弁 (B) 開	—
88	RHR 低圧注入第2隔離弁 (A) 開	—
89	RHR 低圧注入第2隔離弁 (B) 開	—
90	RHR 低圧注入第2隔離弁 (C) 開	—
91	一次冷却系圧力及び圧力の変化	—
92	外部電源	—
93	非常用ディーゼル発電機運転	—
94	余熱除去系の機能維持	—
95	E C C Sの作動・高圧系	—
96	E C C Sの作動・低圧系	—
97	全ての制御棒全挿入	—
98	ボロン添加	—
99	主蒸気隔離弁の閉止	—
100	格納容器隔離	—
101	格納容器スプレイ作動	—
102	原子炉停止時刻	—
103	S R N M A レベル	%PWR
104	S R N M B レベル	%PWR
105	S R N M C レベル	%PWR

(参考2)

SPDSデータ項目 (10/14)

4号機 (4/4)

No.	常時伝送項目	工学単位
106	SRNMDレベル	%PWR
107	SRNMEレベル	%PWR
108	SRNMFレベル	%PWR
109	SRNMGレベル	%PWR
110	SRNMHレベル	%PWR
111	SRNM (A) 対数計数率	cps
112	SRNM (B) 対数計数率	cps
113	SRNM (C) 対数計数率	cps
114	SRNM (D) 対数計数率	cps
115	SRNM (E) 対数計数率	cps
116	SRNM (F) 対数計数率	cps
117	SRNM (G) 対数計数率	cps
118	SRNM (H) 対数計数率	cps
119	SRNM A 計数率 高高	—
120	SRNM B 計数率 高高	—
121	SRNM C 計数率 高高	—
122	SRNM D 計数率 高高	—
123	SRNM E 計数率 高高	—
124	SRNM F 計数率 高高	—
125	SRNM G 計数率 高高	—
126	SRNM H 計数率 高高	—
127	SGTS (A) 動作	—
128	SGTS (B) 動作	—
129	主蒸気管放射能高A 1	—
130	主蒸気管放射能高A 2	—
131	主蒸気管放射能高B 1	—
132	主蒸気管放射能高B 2	—
133	放水口モニタ指示	cps

(参考2)

SPDSデータ項目 (11/14)

5号機 (1/4)

No.	常時伝送項目	工学単位
1	排気筒モニタ (IC) (A)	A
2	排気筒モニタ (IC) (B)	A
3	排気筒モニタ (SIN) (A)	s ⁻¹
4	排気筒モニタ (SIN) (B)	s ⁻¹
5	SGTSモニタ (IC) (A)	A
6	SGTSモニタ (IC) (B)	A
7	SGTSモニタ (SIN) (A)	s ⁻¹
8	SGTSモニタ (SIN) (B)	s ⁻¹
9	排気筒高 平均風向	deg
10	排気筒高 平均風速	m/s
11	大気安定度	—
12	モニタリングポスト (IC) No. 1	nGy/h
13	モニタリングポスト (IC) No. 2	nGy/h
14	モニタリングポスト (IC) No. 3	nGy/h
15	モニタリングポスト (IC) No. 4	nGy/h
16	モニタリングポスト (IC) No. 5	nGy/h
17	モニタリングポスト (IC) No. 6	nGy/h
18	モニタリングポスト (IC) No. 7	nGy/h
19	原子炉圧力 (広帯域) (PBV)	MPa[g]
20	炉水温度 PBV	°C
21	HPCFポンプ (B) 出口流量	m ³ /h
22	HPCFポンプ (C) 出口流量	m ³ /h
23	ADS (A) 作動	—
24	ADS (B) 作動	—
25	HPCFポンプ (B) 起動	—
26	HPCFポンプ (C) 起動	—
27	RHRポンプ (A) 出口流量	m ³ /h
28	RHRポンプ (B) 出口流量	m ³ /h
29	RHRポンプ (C) 出口流量	m ³ /h
30	RHRポンプ (A) 起動	—
31	RHRポンプ (B) 起動	—
32	RHRポンプ (C) 起動	—
33	原子炉水位 (狭帯域) PBV	mm
34	原子炉水位 (広帯域) PBV	mm
35	原子炉水位 (燃料域) PBV	mm

(参考2)

SPDSデータ項目 (12/14)

5号機 (2/4)

No.	常時伝送項目	工学単位
36	原子炉出力 (APRM) BV	%PWR
37	全制御棒全挿入	—
38	D/W圧力 (広帯域) (最大)	kPa[a]
39	S/C圧力 (最大)	kPa[a]
40	格納容器第1隔離作動	—
41	格納容器第2隔離作動	—
42	主蒸気第1隔離弁 (A) 開	—
43	主蒸気第1隔離弁 (B) 開	—
44	主蒸気第1隔離弁 (C) 開	—
45	主蒸気第1隔離弁 (D) 開	—
46	主蒸気第2隔離弁 (A) 開	—
47	主蒸気第2隔離弁 (B) 開	—
48	主蒸気第2隔離弁 (C) 開	—
49	主蒸気第2隔離弁 (D) 開	—
50	主蒸気第1隔離弁 閉	—
51	主蒸気第2隔離弁 閉	—
52	直結母線 (5A-1) 電圧	V
53	直結母線 (5A-2) 電圧	V
54	直結母線 (5B-1) 電圧	V
55	直結母線 (5B-2) 電圧	V
56	非常用母線 (5E) 電圧	V
57	非常用母線 (5F) 電圧	V
58	非常用母線 (5G) 電圧	V
59	非常用D/G (A) 遮断器 入	—
60	非常用D/G (B) 遮断器 入	—
61	非常用D/G (C) 遮断器 入	—
62	D/W放射線レベル (A)	Sv/h
63	D/W放射線レベル (B)	Sv/h
64	S/C放射線レベル (A)	Sv/h
65	S/C放射線レベル (B)	Sv/h
66	RPVベローシール部周辺温度 (最大)	°C
67	サプレッションプール水温度 (最大)	°C
68	S/Cレベル BV	mm
69	CAMS水素濃度 (A) (D/W)	vol%
70	CAMS水素濃度 (B) (D/W)	vol%

(参考2)

SPDSデータ項目 (13/14)

5号機 (3/4)

No.	常時伝送項目	工学単位
71	CAMS水素濃度 (A) (S/C)	vol%
72	CAMS水素濃度 (B) (S/C)	vol%
73	CAMS (A) サンプル切替 (D/W)	—
74	CAMS (B) サンプル切替 (D/W)	—
75	CAMS (A) サンプル切替 (S/C)	—
76	CAMS (B) サンプル切替 (S/C)	—
77	CAMS酸素濃度 (A) (D/W)	vol%
78	CAMS酸素濃度 (B) (D/W)	vol%
79	CAMS酸素濃度 (A) (S/C)	vol%
80	CAMS酸素濃度 (B) (S/C)	vol%
81	原子炉給水流量 (PBV)	t/h
82	R C I C タービン入口弁 開	—
83	R C I C ポンプ 出口流量	m ³ /h
84	S R V開	—
85	R H R 格納容器スプレイ隔離弁 (B) 開	—
86	R H R 格納容器スプレイ隔離弁 (C) 開	—
87	R H R 注入第2弁 (A) 開	—
88	R H R 注入第2隔離弁 (B) 開	—
89	R H R 注入第2隔離弁 (C) 開	—
90	一次冷却系圧力及び圧力の変化	—
91	外部電源	—
92	非常用ディーゼル発電機運転	—
93	余熱除去系の機能維持	—
94	E C C Sの作動・高圧系	—
95	E C C Sの作動・低圧系	—
96	全ての制御棒全挿入	—
97	ボロン添加	—
98	主蒸気隔離弁の閉止	—
99	格納容器隔離	—
100	格納容器スプレイ作動	—
101	原子炉停止時刻	—
102	S R N M (A) 線形%出力	%PWR
103	S R N M (B) 線形%出力	%PWR
104	S R N M (C) 線形%出力	%PWR
105	S R N M (D) 線形%出力	%PWR

5号機 (4/4)

No.	常時伝送項目	工学単位
106	SRNM (E) 線形%出力	%PWR
107	SRNM (F) 線形%出力	%PWR
108	SRNM (G) 線形%出力	%PWR
109	SRNM (H) 線形%出力	%PWR
110	SRNM (J) 線形%出力	%PWR
111	SRNM (L) 線形%出力	%PWR
112	SRNM (A) 対数計数率出力	s ⁻¹
113	SRNM (B) 対数計数率出力	s ⁻¹
114	SRNM (C) 対数計数率出力	s ⁻¹
115	SRNM (D) 対数計数率出力	s ⁻¹
116	SRNM (E) 対数計数率出力	s ⁻¹
117	SRNM (F) 対数計数率出力	s ⁻¹
118	SRNM (G) 対数計数率出力	s ⁻¹
119	SRNM (H) 対数計数率出力	s ⁻¹
120	SRNM (J) 対数計数率出力	s ⁻¹
121	SRNM (L) 対数計数率出力	s ⁻¹
122	SRNM (A) 高高	—
123	SRNM (B) 高高	—
124	SRNM (C) 高高	—
125	SRNM (D) 高高	—
126	SRNM (E) 高高	—
127	SRNM (F) 高高	—
128	SRNM (G) 高高	—
129	SRNM (H) 高高	—
130	SRNM (J) 高高	—
131	SRNM (L) 高高	—
132	SGTS (A) 作動 (1系)	—
133	SGTS (A) 作動 (2系)	—
134	SGTS (B) 作動 (1系)	—
135	SGTS (B) 作動 (2系)	—
136	区分Ⅰ主蒸気管放射能高高	—
137	区分Ⅱ主蒸気管放射能高高	—
138	区分Ⅲ主蒸気管放射能高高	—
139	区分Ⅳ主蒸気管放射能高高	—
140	放水口モニタ指示	cps

様式集

目 次

様式 1	原子力事業者防災業務計画作成（修正）届出書	1
様式 2	原子力防災要員現況届出書	2
様式 3	原子力防災管理者（副原子力防災管理者）選任・解任届出書	3
様式 4	放射線測定設備現況届出書	4
様式 5	原子力防災資機材現況届出書	5
様式 6	防災訓練実施結果報告書	6
様式 7	警戒事態に該当する事象の連絡	7
様式 8	特定事象発生通報（第 1 報）（原子炉施設）	8
様式 9	特定事象発生通報（第 1 報）（事業所外運搬）	9
様式 1 0	応急措置の概要（原子炉施設）	10
様式 1 1	応急措置の概要（事業所外運搬）	12
様式 1 2	原子力災害対策特別措置法 第 1 5 条第 1 項の基準に達したときの報告様式（原子炉施設）	14
様式 1 3	原子力災害対策特別措置法 第 1 5 条第 1 項の基準に達したときの報告様式（事業所外運搬）	16

様式 1

原子力事業者防災業務計画作成（修正）届出書

内閣総理大臣，原子力規制委員会 殿	年 月 日
届出者	
住 所 名古屋市東区東新町 1 番地	
氏 名 中部電力株式会社	
代表取締役社長	
社長執行役員 印	
(法人にあってはその名称及び代表者の氏名)	
(担当者 所属 電話)	
別紙のとおり，原子力事業者防災業務計画作成（修正）したので，原子力災害対策特別措置法第 7 条第 3 項の規定に基づき届け出ます。	
原子力事業所の名称及び場所	中部電力株式会社 浜岡原子力発電所 静岡県御前崎市佐倉 5 5 6 1
当該事業所に係る核原料物質，核燃料物質及び原子炉の規制に関する法律に基づき受けた指定，許可又は承認の種別とその年月日	原子炉設置許可（45 原第 7660 号） 昭和 45 年 12 月 10 日
原子力事業者防災業務計画作成（修正）年月日	年 月 日
協議した都道府県知事及び市町村長	
予定される要旨の公表の方法	

備考 1 この用紙の大きさは，日本工業規格 A 4 とする。

2 協議が調っていない場合には，「協議した都道府県知事及び市町村長」の欄にその旨を記載するものとする。

3 氏名を記載し，押印することに代えて，署名することができる。この場合において，署名は必ず本人が自署するものとする。

年 月 日		
原子力規制委員会，静岡県知事，御前崎市長 殿		
届出者		
住所 名古屋市東区東新町1番地		
氏名 中部電力株式会社		
代表取締役社長		
社長執行役員 印		
(法人にあってはその名称及び代表者の氏名)		
(担当者 所属 電話)		
原子力防災組織の原子力防災要員の現況について，原子力災害対策特別措置法第8条第4項の規定に基づき届け出ます。		
原子力事業所の名称及び場所	中部電力株式会社 浜岡原子力発電所 静岡県御前崎市佐倉5561	
業務の種類別	防災要員の職制	その他の防災要員
情報の整理，関係者との連絡調整		名以上
原子力災害合同対策協議会における情報の交換等		名以上
広 報		名以上
放射線量の測定その他の状況の把握		名以上
原子力災害の発生又は拡大の防止		名以上
施設設備の整備・点検，応急の復旧		名以上
放射性物質による汚染の除去		名以上
医療に関する措置		名以上
原子力災害に関する資機材の調達及び輸送		名以上
原子力事業所内の警備等		名以上

備考1 この用紙の大きさは，日本工業規格A4とする。

2 氏名を記載し，押印することに代えて，署名することができる。この場合において，署名は必ず本人が自署するものとする。

様式3 原子力防災管理者（副原子力防災管理者）選任・解任届出書

年 月 日		
原子力規制委員会，静岡県知事，御前崎市長 殿		
届出者		
住所 名古屋市東区東新町1番地		
氏名 中部電力株式会社		
代表取締役社長		
社長執行役員 印		
(法人にあってはその名称及び代表者の氏名)		
(担当者 所属 電話)		
<p>原子力防災管理者（副原子力防災管理者）を選任・解任したので，原子力災害対策特別措置法第9条第5項の規定に基づき届け出ます。</p>		
原子力事業所の名称及び場所	中部電力株式会社 浜岡原子力発電所 静岡県御前崎市佐倉5561	
区 分	選 任	解 任
正	氏 名	
	選任・解任年月日	
	職務上の地位	/
副	氏 名	
	選任・解任年月日	
	職務上の地位	/

- 備考1 この用紙の大きさは，日本工業規格A4とする。
- 2 複数の副原子力防災管理者を選任した場合にあっては，必要に応じて欄を追加するものとする。
- 3 氏名を記載し，押印することに代えて，署名することができる。この場合において，署名は必ず本人が自署するものとする。

様式 4

放射線測定設備現況届出書

年 月 日 内閣総理大臣，原子力規制委員会，静岡県知事，御前崎市長 殿		
届出者 住 所 名古屋市東区東新町1番地 氏 名 中部電力株式会社 代表取締役社長 社長執行役員 印 (法人にあってはその名称及び代表者の氏名) (担当者 所属 電話)		
放射線測定設備の現況について，原子力災害対策特別措置法第11条第3項の規定に基づき届け出ます。		
原子力事業所の名称及び場所	中部電力株式会社 浜岡原子力発電所 静岡県御前崎市佐倉5561	
原子力事業所内の放射線測定設備	設置数	式
	設置場所	
原子力事業所外の放射線測定設備	設置者	
	設置場所	
	検出される数値の把握方法	

備考1 この用紙の大きさは，日本工業規格A4とする。

2 「原子力事業所外の放射線測定設備」の欄は，通報事象等規則第8条第1号ただし書きの規定により代えることとした放射線測定設備を記載するものとする。

3 氏名を記載し，押印することに代えて，署名することができる。この場合において，署名は必ず本人が自署するものとする。

年 月 日		
届出者 住 所 名古屋市東区東新町1番地 氏 名 中部電力株式会社 代表取締役社長 社長執行役員 印 (法人にあつてはその名称及び代表者の氏名) (担当者 所属 電話)		
原子力防災資機材の現況について、原子力災害対策特別措置法第11条第3項の規定に基づき届け出ます。		
原子力事業所の名称及び場所	中部電力株式会社 浜岡原子力発電所 静岡県御前崎市佐倉5561	
放射線障害防護用器具	汚染防護服 組	
	呼吸用ボンベ付一体型防護マスク 個	
	フィルター付防護マスク 個	
非常用通信機器	緊急時電話回線 回線	
	ファクシミリ 台	
	携帯電話等 台	
計測器等	排気筒モニタリング設備 台	
	その他の固定式測定器 台	
	ガンマ線測定用サーベイメータ 台	
	中性子線測定用サーベイメータ 台	
	空間放射線積算線量計 個	
	表面汚染密度測定用サーベイメータ 台	
	可搬式ダスト測定関連機器	サンプラ 台
		測定器 台
	可搬式の放射性ヨウ素測定関連機器	サンプラ 台
		測定器 台
	個人用外部被ばく線量測定器 台	
その他	エリアモニタリング設備 台	
	モニタリングカー 台	
その他資機材	ヨウ素剤 錠	
	担架 台	
	除染用具 式	
	被ばく者の輸送のために使用可能な車両 台	
	屋外消火栓設備又は動力消防ポンプ設備 式	

- 備考 1 この用紙の大きさは、日本工業規格 A 4 とする。
- 2 氏名を記載し、押印することに代えて署名することができる。この場合において、署名は必ず本人が自署するものとする。
- 3 「排気筒モニタリング設備その他の固定式測定器」の後の空欄には、設備の種類を記載すること。

様式 6

防災訓練実施結果報告書

<p>原子力規制委員会 殿</p> <p style="text-align: right;">報告者</p> <p style="text-align: right;">住所 名古屋市東区東新町 1 番地</p> <p style="text-align: right;">氏名 中部電力株式会社 代表取締役社長 社長執行役員 印</p> <p style="text-align: right; font-size: small;">(法人にあってはその名称及び代表者の氏名) (担当者 所属 電話)</p> <p style="margin-top: 20px;">防災訓練の実施の結果について、原子力災害対策特別措置法第 13 条の 2 第 1 項の規定に基づき報告します。</p>	<p>年 月 日</p>
原子力事業所の名称及び場所	中部電力株式会社 浜岡原子力発電所 静岡県御前崎市佐倉 5 5 6 1
防災訓練実施年月日	年 月 日
防災訓練のために想定した原子力災害の概要	
防災訓練の項目	
防災訓練の内容	
防災訓練の結果の概要	
今後の原子力災害対策に向けた改善点	

- 備考 1 この用紙の大きさは、日本工業規格 A 4 とする。
- 2 氏名を記載し、押印することに代えて、署名することができる。この場合において、署名は必ず本人が自署するものとする。

様式 7

警戒事態に該当する事象の連絡
(第 報)

____年____月____日

原子力規制委員会 殿		(原子力防災管理者)
警戒事態に該当する事象の連絡		連絡者名 _____
		(連絡責任者)
		連絡先 0537-86-3481 (代) (_____)
警戒事態に該当する事象について、浜岡原子力発電所原子力事業者防災業務計画に基づき連絡します。		
原子力事業所の名称及び場所	中部電力株式会社 浜岡原子力発電所 静岡県御前崎市佐倉 5 5 6 1	
連絡する事象の発生箇所	浜岡原子力発電所 ____号機	
連絡する事象の発生時刻	平成 ____年____月____日 ____時____分 (24時間表示)	
発生した特定事象の概要	連絡する事象の種類	警戒事態に該当する事象 AL11 原子炉停止機能の異常のおそれ AL21 原子炉冷却材の漏えい AL22 原子炉給水機能の喪失 AL23 原子炉除熱機能の一部喪失 AL26 全交流電源喪失のおそれ (旧基準炉) AL29 停止中の原子炉冷却機能の一部喪失 AL30 使用済燃料貯蔵槽の冷却機能喪失のおそれ AL42 単一障壁の喪失又は喪失可能性 AL51 原子炉制御室他の機能喪失のおそれ AL52 所内外通信連絡機能の一部喪失 AL53 重要区域での火災・溢水による安全機能の一部喪失のおそれ 静岡県において震度 6 弱以上の地震が発生した場合 静岡県において大津波警報が発令された場合 東海地震注意情報が発表された場合
	想定される原因	故障, 誤操作, 漏えい, 火災, 爆発, 地震, 調査中, その他 (_____)
	検出された放射線量の状況, 検出された放射性物質の状況又は主な施設・設備の状態等 (確認時刻 ____時 ____分)	原子炉の運転状態 発生前 (運転中, 起動操作中, 停止操作中, 停止中) 発生後 (状態継続, 停止操作中, 全制御棒全挿入) 非常用炉心冷却装置(ECCS)の作動状態 (要求信号/有・無, 成功, 一部失敗, 全台失敗) 排気筒モニタの指示値 変化無し, 変化有り (_____cps→ _____cps) S G T S モニタの指示値 (S G T S 運転時のみ記入) 変化無し, 変化有り (_____cps→ _____cps) モニタリングポストの指示値 変化無し, 変化有り (最大値: _____nGy/h→ _____nGy/h) (最大値: _____μSv/h→ _____μSv/h) その他 _____ _____ _____
その他連絡する事象の把握に参考となる情報	_____ _____ _____	

特定事象発生通報（第 1 報）

(原子炉施設)

____年____月____日

内閣総理大臣，原子力規制委員会，静岡県知事，御前崎市長 殿
(原子力防災管理者)

第 10 条通報

通報者名 _____ (連絡責任者)

連絡先 0537-86-3481 (代) (_____)

特定事象の発生について，原子力災害対策特別措置法第 10 条第 1 項の規定に基づき通報します。

原子力事業所の名称及び場所	中部電力株式会社 浜岡原子力発電所 静岡県御前崎市佐倉 5 5 6 1
特定事象の発生箇所	浜岡原子力発電所 _____ 号機
特定事象の発生時刻	平成____年____月____日____時____分 (24 時間表示)
発生した特定事象の概要	<p>施設敷地緊急事態（原子力災害対策特別措置法第 10 条第 1 項に基づく基準を採用。但し，全面緊急事態に該当する場合を除く。）</p> <p>SE01 敷地境界付近の放射線量の上昇 SE04 火災爆発等による管理区域外での放射線の放出 SE05 火災爆発等による管理区域外での放射性物質の放出 SE06 施設内(原子炉外)臨界事故のおそれ SE21 原子炉冷却材漏えいによる非常用炉心冷却装置作動 SE22 原子炉注水機能喪失のおそれ SE23 残留熱除去機能の喪失 SE26 全交流電源の 5 分以上喪失 (旧基準炉) SE27 直流電源の部分喪失 SE29 停止中の原子炉冷却機能の喪失 SE30 使用済燃料貯蔵槽の冷却機能喪失 SE41 格納容器健全性喪失のおそれ SE42 2 つの障壁の喪失又は喪失可能性 SE43 原子炉格納容器圧力逃し装置の使用 SE51 原子炉制御室の一部の機能喪失・警報喪失 SE52 所内外通信連絡機能の全て喪失 SE53 火災・溢水による安全機能の一部喪失 SE55 防護措置の準備及び一部実施が必要な事象発生</p> <p>全面緊急事態（原子力災害対策特別措置法第 15 条第 1 項に基づく基準を採用。）</p> <p>GE01 敷地境界付近の放射線量の上昇 GE02 通常放出経路での気体放射性物質の放出 GE03 通常放出経路での液体放射性物質の放出 GE04 火災爆発等による管理区域外での放射線の異常放出 GE05 火災爆発等による管理区域外での放射性物質の異常放出 GE06 施設内(原子炉外)での臨界事故 GE11 原子炉停止の失敗又は停止確認不能 GE21 原子炉冷却材漏えい時における非常用炉心冷却装置による注水不能 GE22 原子炉注水機能の喪失 GE23 残留熱除去機能喪失後の圧力制御機能喪失 GE26 全交流電源の 30 分以上喪失 (旧基準炉) GE27 全直流電源の 5 分以上喪失 GE28 炉心損傷の検出 GE29 停止中の原子炉冷却機能の完全喪失 GE30 使用済燃料貯蔵槽の冷却機能喪失・放射線放出 GE41 格納容器圧力の異常上昇 GE42 2 つの障壁喪失及び 1 つの障壁の喪失又は喪失可能性 GE51 原子炉制御室の機能喪失・警報喪失 GE55 住民の避難を開始する必要がある事象発生</p>
	特定事象の種類
想定される原因	故障，誤操作，漏えい，火災，爆発，地震，調査中，その他 (_____)
検出された放射線量の状況，検出された放射性物質の状況又は主な施設・設備の状況等	<p>原子炉の運転状態 発生前 (運転中，起動操作中，停止操作中，停止中) 発生後 (状態継続，停止操作中，全制御棒全挿入) 非常用炉心冷却装置(ECCS)の作動状態 (要求信号/有・無，成功，一部失敗，全台失敗) 排気筒モニタの指示値 変化無し，変化有り (_____ cps → _____ cps) SGTSモニタの指示値 (SGTS 運転時のみ記入) 変化無し，変化有り (_____ cps → _____ cps) モニタリングポストの指示値 変化無し，変化有り (最大値: _____ nGy/h → _____ nGy/h) (最大値: _____ μ Sv/h → _____ μ Sv/h) その他 _____</p>
その他特定事象の把握に参考となる情報	_____

備考 この用紙の大きさは，日本工業規格 A 4 とする。

特定事象発生通報（第 1 報）

（事業所外運搬）

____年 ____月 ____日	
内閣総理大臣，原子力規制委員会，国土交通大臣， ____都道府県知事， ____市町村長 殿 （原子力防災管理者）	
<div style="border: 1px solid black; padding: 5px; display: inline-block;"> 第 1 0 条通報 </div>	通報者名 _____ （連絡責任者） 連絡先 0537-86-3481（代）（ _____ ）
事業所外運搬に係る特定事象の発生について，原子力災害対策特別措置法第 1 0 条第 1 項の規定に基づき通報します。	
原子力事業所の名称及び場所	中部電力株式会社 浜岡原子力発電所 静岡県御前崎市佐倉 5 5 6 1
特定事象の発生箇所	____都道府県 ____市区町村 ____ _____（海上の場合：沖合 ____ km）
特定事象の発生時刻	平成 ____年 ____月 ____日 ____時 ____分（2 4 時間表示）
発生した特定事象の概要	特定事象の種類 <div style="border: 1px solid black; padding: 2px; margin-bottom: 5px;"> 施設敷地緊急事態（原子力災害対策特別措置法第 1 0 条第 1 項に基づく基準を採用。但し、全面緊急事態に該当する場合を除く。） XSE61 事業所外運搬での放射線量率の上昇 XSE62 事業所外運搬での放射性物質漏えい </div> <div style="border: 1px solid black; padding: 2px;"> 全面緊急事態（原子力災害対策特別措置法第 1 5 条第 1 項に基づく基準を採用。） XGE61 事業所外運搬での放射線量率の異常上昇 XGE62 事業所外運搬での放射性物質の異常漏えい </div>
	想定される原因 火災，爆発，沈没，衝突，交通事故，調査中， その他（ _____ ）
	検出された放射線量の状況，検出された放射性物質の状況又は主な施設・設備の状態等 _____ _____ _____ _____ _____ _____ _____
その他特定事象の把握に参考となる情報 _____ _____ _____	

備考 この用紙の大きさは，日本工業規格 A 4 とする。

内閣総理大臣 原子力規制委員会 静岡県知事 御前崎市長 殿			
<div style="border: 1px solid black; display: inline-block; padding: 5px 20px;"> 第 2 5 条 報 告 </div>			
原子力災害対策特別措置法第 2 5 条第 2 項に基づき、応急措置の概要を以下のとおり報告します。			
発信日時	平成 年 月 日 時 分	送信者	中部電力株式会社 浜岡原子力発電所 原子力防災管理者：
受信日時	平成 年 月 日 時 分	受信者	
1. 特定事象件名 : _____			
2. 特定事象の発生箇所 : <u>浜岡原子力発電所</u> 号機			
3. 特定事象の発生時刻 : <u>平成 年 月 日 時 分</u>			
4. 発生事象と対応の概要（注 1）			

5. 緊急時対策本部その他の事項の概要（注 2）			

(注 1) 設備機器の状況，故障機器の応急復旧，拡大防止措置他の時刻，場所，内容について発生時刻順に記載する。			
(注 2) 緊急時対策本部の設置状況，被ばく患者発生状況等について記載する。			

応急措置の概要（原子炉施設）

(2/2)

6. プラントの状況		確認時刻 時 分							
特定事象発生時の状況	発電所状態		原子炉出力	%					
	停止時刻		炉心平均燃焼度	MWDMTU					
現在の状況	原子炉出力		%	原子炉圧力	MPa(gage)				
	原子炉水温度		°C	原子炉水位	mm				
	格納容器圧力		kPa(abs)	格納容器内水素濃度(ドライ値)	%				
	外部電源	受電有・無		非常用ディーゼル発電機	受電有・無				
7. 放射性物質の放出状況等		確認時刻 時 分							
放出状況	放出開始時刻		放出停止時刻						
	放出箇所		放出高さ(地上高)	m					
放出状況の評価を開始した時刻(時刻 時 分)	放出実績評価	評価時点での放出率		評価時刻までの放出量					
	希ガス	Bq/h		Bq					
	ヨウ素	Bq/h		Bq					
	その他(核種)	Bq/h		Bq					
排気筒モニタ	cps		SGTSモニタ (SGTS運転時のみ記入)	cps					
モニタリングポスト	名称	No.1	No.2	No.3	No.4	No.5	No.6	No.7	
	nSv/h μSv/h								
気象情報	天候				風向				
	風速	m/s			大気安定度				
8. 放射性物質の放出評価		確認時刻 時 分							
放出見通し		希ガス		ヨウ素		合計			
	放出評価時刻以降の放出見通し	Bq		Bq		Bq			
最大地点の線量の推定		方位		距離		被ばく線量			
	外部全身被ばく			km		mSv			
	甲状腺被ばく			km		mSv			
9. その他		<hr/> <hr/> <hr/> <hr/>							

内閣総理大臣 原子力規制委員会 国土交通大臣 _____ 都道府県知事 _____ 市町村長 殿			
<div style="border: 1px solid black; display: inline-block; padding: 5px 20px;"> 第 2 5 条 報 告 </div>			
原子力災害対策特別措置法第 2 5 条第 2 項に基づき、応急措置の概要を以下のとおり報告します。			
発信日時	平成 年 月 日 時 分	送信者	中部電力株式会社 浜岡原子力発電所 原子力防災管理者：
受信日時	平成 年 月 日 時 分	受信者	
1. 特定事象件名 : _____			
2. 特定事象の発生箇所 : _____ 都道府県 _____ 市町村 _____ (海上の場合：沖合 _____ k m)			
3. 特定事象の発生時刻 : 平成 年 月 日 時 分			
4. 発生事象と対応の概要（注 1） _____ _____ _____ _____ _____ _____ _____			
5. 緊急時対策本部その他の事項の概要（注 2） _____ _____ _____ _____ _____ _____ _____			
（注 1） 設備機器の状況，故障機器の応急復旧，拡大防止措置他の時刻，場所，内容について発生時刻順に記載する。 （注 2） 緊急時対策本部の設置状況，被ばく患者発生状況等について記載する。			

応急措置の概要（事業所外運搬）

(2/2)

6. 輸送容器の状況		確認時刻 時 分		
特定事象発生時の状況	輸送物		輸送物型式	
	使用容器		出発地／到着予定地	
	輸送手段			
現在の状況	火災の有無	有・無	爆発の有無	有・無
	漏えいの有無	有・無		
	特記事項			

7. 放射性物質の放出状況等		確認時刻 時 分		
放出状況	放出, 漏えい開始時刻		放出, 漏えい停止時刻	
	放出, 漏えい箇所			
放射線量	距離・場所			
	nSv/h μSv/h			
気象・海象情報				

8. 放射性物質の放出評価		評価時刻 時 分		
放出見通し	放出評価時刻以降の放出見通し			
最大地点の線量の推定		方位	距離	被ばく線量
	外部全身被ばく		m	mSv

9. その他	

様式 1 2

原子力災害対策特別措置法 第 1 5 条第 1 項の基準に達したときの報告様式 (原子炉施設)

(1 / 2)

内閣総理大臣
原子力規制委員会
静岡県知事
御前崎市長 殿

第 1 5 条報告

原子力災害対策特別措置法に基づき、第 1 5 条第 1 項に係る原子力緊急事態事象の発生を以下のとおり報告します。

発信日時	平成 年 月 日 時 分	送信者	中部電力株式会社 浜岡原子力発電所 原子力防災管理者：
受信日時	平成 年 月 日 時 分	受信者	

1. 特定事案件名 : _____

2. 特定事象の発生箇所 : 浜岡原子力発電所 _____ 号機

3. 特定事象の発生時刻 : 平成 年 月 日 時 分

4. 報告する内容

- GE01 敷地境界付近の放射線量の上昇
- GE02 通常放出経路での気体放射性物質の放出
- GE03 通常放出経路での液体放射性物質の放出
- GE04 火災爆発等による管理区域外での放射線の異常放出
- GE05 火災爆発等による管理区域外での放射性物質の異常放出
- GE06 施設内(原子炉外)での臨界事故
- GE11 原子炉停止の失敗又は停止確認不能
- GE21 原子炉冷却材漏えい時における非常用炉心冷却装置による注水不能
- GE22 原子炉注水機能の喪失
- GE23 残留熱除去機能喪失後の圧力制御機能喪失
- GE26 全交流電源の 3 0 分以上喪失 (旧基準炉)
- GE27 全直流電源の 5 分以上喪失
- GE28 炉心損傷の検出
- GE29 停止中の原子炉冷却機能の完全喪失
- GE30 使用済燃料貯蔵槽の冷却機能喪失・放射線放出
- GE41 格納容器圧力の異常上昇
- GE42 2 つの障壁喪失及び 1 つの障壁の喪失又は喪失可能性
- GE51 原子炉制御室の機能喪失・警報喪失
- GE55 住民の避難を開始する必要がある事象発生

5. 発生事象と対応の概要 (注 1)

6. 緊急時対策本部その他の事項の概要 (注 2)

(注 1) 設備機器の状況、故障機器の応急復旧、拡大防止措置他の時刻、場所、内容について発生時刻順に記載する。

(注 2) 緊急時対策本部の設置状況、被ばく患者発生状況等について記載する。

7. プラントの状況		確認時刻		時		分		
特定事象発生時の状況	発電所状態			原子炉出力		%		
	停止時刻			炉心平均燃焼度		MWDMTU		
現在の状況	原子炉出力			原子炉圧力		MPa(gage)		
	原子炉水温度			原子炉水位		mm		
	格納容器圧力			格納容器内水素濃度(ドライ値)		%		
	外部電源		受電有・無	非常用ディーゼル発電機		受電有・無		
8. 放射性物質の放出状況等		確認時刻		時		分		
放出状況	放出開始時刻			放出停止時刻				
	放出箇所			放出高さ(地上高)		m		
放出状況の評価を開始した時刻(時刻 時 分)	放出実績評価	評価時点での放出率			評価時刻までの放出量			
	希ガス			Bq/h		Bq		
	ヨウ素			Bq/h		Bq		
	その他(核種)			Bq/h		Bq		
排気筒モニタ			cps	SGTSモニタ (SGTS運転時のみ記入)			cps	
モニタリングポスト	名称	No.1	No.2	No.3	No.4	No.5	No.6	No.7
	nSv/h μSv/h							
気象情報	天候				風向			
	風速			m/s	大気安定度			
9. 放射性物質の放出評価		確認時刻		時		分		
放出見通し		希ガス		ヨウ素		合計		
	放出評価時刻以降の放出見通し			Bq		Bq	Bq	
最大地点の線量の推定		方位		距離		被ばく線量		
	外部全身被ばく					km	mSv	
	甲状腺被ばく					km	mSv	
10. その他		<hr/> <hr/> <hr/> <hr/>						

様式 13

原子力災害対策特別措置法 第 15 条第 1 項の基準に達したときの報告様式（事業所外運搬）

(1/2)

内閣総理大臣 原子力規制委員会 国土交通大臣 _____ 都道府県知事 _____ 市町村長 殿			
<div style="border: 1px solid black; display: inline-block; padding: 5px 20px; margin: 0 auto;"> 第 15 条報告 </div>			
原子力災害対策特別措置法に基づき、第 15 条第 1 項に係る事業所外運搬の原子力緊急事態事象の発生を以下のとおり報告します。			
発信日時	平成 年 月 日 時 分	送信者	中部電力株式会社 浜岡原子力発電所 原子力防災管理者：
受信日時	平成 年 月 日 時 分	受信者	
1. 特定事象件名 : _____			
2. 特定事象の発生箇所 : _____ 都道府県 _____ 市町村 _____ (海上の場合：沖合 _____ km)			
3. 特定事象の発生時刻 : 平成 年 月 日 時 分			
4. 報告する内容 XGE61 事業所外運搬での放射線量率の異常上昇 XGE62 事業所外運搬での放射性物質の異常漏えい			
5. 発生事象と対応の概要（注 1） _____ _____ _____ _____ _____ _____ _____ _____			
6. 緊急時対策本部その他の事項の概要（注 2） _____ _____ _____ _____ _____ _____ _____			
（注 1） 設備機器の状況、故障機器の応急復旧、拡大防止措置他の時刻、場所、内容について発生時刻順に記載する。 （注 2） 緊急時対策本部の設置状況、被ばく患者発生状況等について記載する。			

7. 輸送容器の状況		確認時刻 時 分			
特定事象発生時の状況	輸送物			輸送物型式	
	使用容器			出発地／到着予定地	
	輸送手段				
現在の状況	火災の有無	有・無		爆発の有無	有・無
	漏えいの有無	有・無			
	特記事項				

8. 放射性物質の放出状況等		確認時刻 時 分			
放出状況	放出, 漏えい開始時刻			放出, 漏えい停止時刻	
	放出, 漏えい箇所				
放射線量	距離・場所				
	nSv/h μSv/h				
気象・海象情報					

9. 放射性物質の放出評価		評価時刻 時 分			
放出見通し	放出評価時刻以降の放出見通し				
最大地点の線量の推定		方位	距離	被ばく線量	
	外部全身被ばく		m	mSv	

10. その他	